

RIMSKODOBNO GROBIŠČE  
NA ZGORNJI HAJDINI  
PREUREDITEV TRIKRAKEGA KRIŽIŠČA  
V KROŽNO KRIŽIŠČE  
NA CESTI R2-454/1495

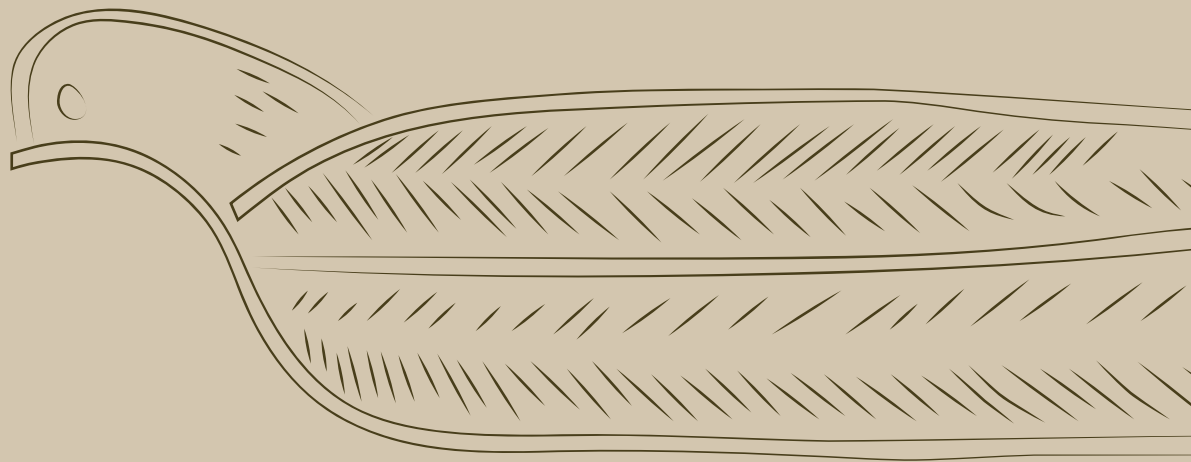



19  
MONOGRAFIJE CPA

RIMSKODOBNO GROBIŠČE  
NA ZGORNJI HAJDINI  
PREUREDITEV TRIKRAKEGA KRIŽIŠČA  
V KROŽNO KRIŽIŠČE  
NA CESTI R2-454/1495

EVGEN LAZAR, NIKA VERŠNIK, TADEJA MULH



MMXXIII

## Monografije CPA 19

### Rimskodobno grobišče na Zgornji Hajdini. Preureditev trikrakega križišča v krožno križišče na cesti R2-454/1495

#### *avtorji*

Evgen Lazar, Nika Veršnik, Tadeja Mulh

#### *recenzentka*

Irena Lazar

#### *izdajatelj*

Zavod za varstvo kulturne dediščine Slovenije  
Poljanska cesta 40, SI-1000 Ljubljana  
<http://www.zvkds.si>

#### *lektoriranje slovenskega besedila*

Nina Krajnc

#### *uredniški odbor*

Barbara Nadbath, odgovorna urednica  
Tadeja Mulh, glavna urednica  
Nives Zupančič, oblikovalka zbirke in likovna urednica  
Vanja Celin, tehnična urednica  
Nika Čremošnik, članica

#### *oblikovanje in prelom*

Nives Zupančič

#### *izris najdb*

Samo Ohman

#### *vektoriziranje risb gradiva in izdelava tabel gradiva*

Marko Reš, Nika Čremošnik, Nataša Svenšek,  
Nives Zupančič

#### *fotografije*

Evgen Lazar, Davorin Ciglar Milosavljević, Maja Lavrič

#### *izdelana načrtov in risb (preseki, tlorisi) najdišča*

Matjaž Mori, Nives Zupančič, Gašper Rutar

#### Spletna izdaja

Vse edicije zbirke Monografije CPA so brezplačne.

Najdete jih na povezavah:

<http://www.zvkds.si/sl/kategorija-publikacije/e-knjige>

<https://www.dlib.si/>

© 2023 Zavod za varstvo kulturne dediščine Slovenije

Vse pravice pridržane.

ISSN 2630-208X

# Vsebina

5	<b>1 Uvod</b>
6	<b>2 Historična analiza in opis prostora</b> Evgen Lazar, Tadeja Mulh
11	<b>3 Arheološke raziskave</b> Evgen Lazar
11	3.1 Metodologija dela
17	3.2 Stratigrafija in opredelitev najdišča
22	<b>4 Analiza odkritega gradiva</b> Nika Veršnik, Tadeja Mulh
22	4.1 Rimskodobne najbe
37	4.2 Srednjeveške in novoveške najdbe
38	<b>5 Zaključek</b> Evgen Lazar, Nika Veršnik, Tadeja Mulh
39	<b>6 Viri in literatura</b>
41	<b>7 Katalog stratigrafskih enot</b> Evgen Lazar
44	<b>8 Katalog grobov</b> Evgen Lazar, Nika Veršnik, Tadeja Mulh
151	<b>9 Katalog gradiva</b> Nika Veršnik



## 1 Uvod

Arheološke raziskave ob gradnji, ki so z odkritjem rimskodobnih grobov prešle v arheološka izkopavanja, so potekale na območju preureditve trikrakega križišča v krožno križišče na cesti R2-454/1495 na Zgornji Hajdini. Območje leži znotraj registrirane enote kulturne dediščine, v Register nepremične kulturne dediščine vpisane kot *Zgornja Hajdina – Ar-*

*heološko najdišče Zgornja Hajdina* (EID 1-06484), ki je z Odlokom o razglasitvi nepremičnih kulturnih in zgodovinskih spomenikov na območju občine Ptuj (Uradni vestnik občin Ormož in Ptuj, št. 35/89-181, Uradni vestnik Mestne občine Ptuj, št. 1/2008-2, 7/2009-61, 9/2010-51, 12/2010-86) razglašena za spomenik.

## 2 Historična analiza in opis prostora

Evgen Lazar, Tadeja Mulh

Zgornja Hajdina je obcestno naselje v jugozahodnem delu Dravskega polja, jugozahodno od Ptuja, ob krajevni cesti, vzporedni z glavno cesto Maribor–Zagreb (sl. 1, 2). Dravsko polje se razteza v obliki velikega trikotnika na desni strani Drave od Maribora do Ptuja ter Savinskega in Haloz. V pleistocenu je Drava zapolnila udorino s silikatnim prodom, ki prekriva kar tri četrtine površja. Preostalo četrtino površja prekrivajo glineno-ilovnati nanosi, ki so jih čez prod nanese vode s Pohorja na zahodni in Slovenskih goric na vzhodni strani (sl. 3). Na Dravskem polju je Drava nasula ogromen vršaj, ki pri Mariboru sega vsaj 35 m globoko. Vanj je kasneje vrezala globoko strugo in terase. Danes so vidne štiri terase, ki

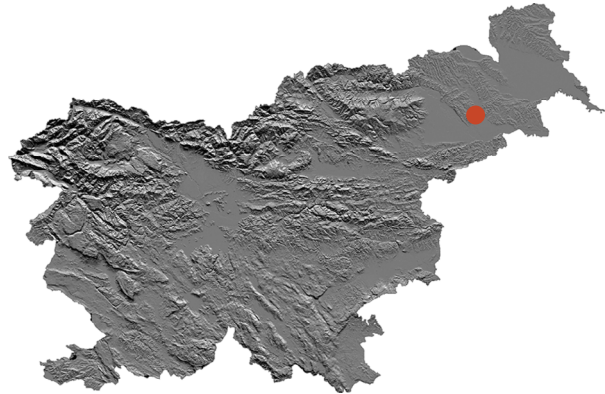

Slika 1 Geografski položaj najdišča na DMR 100; ©GURS.

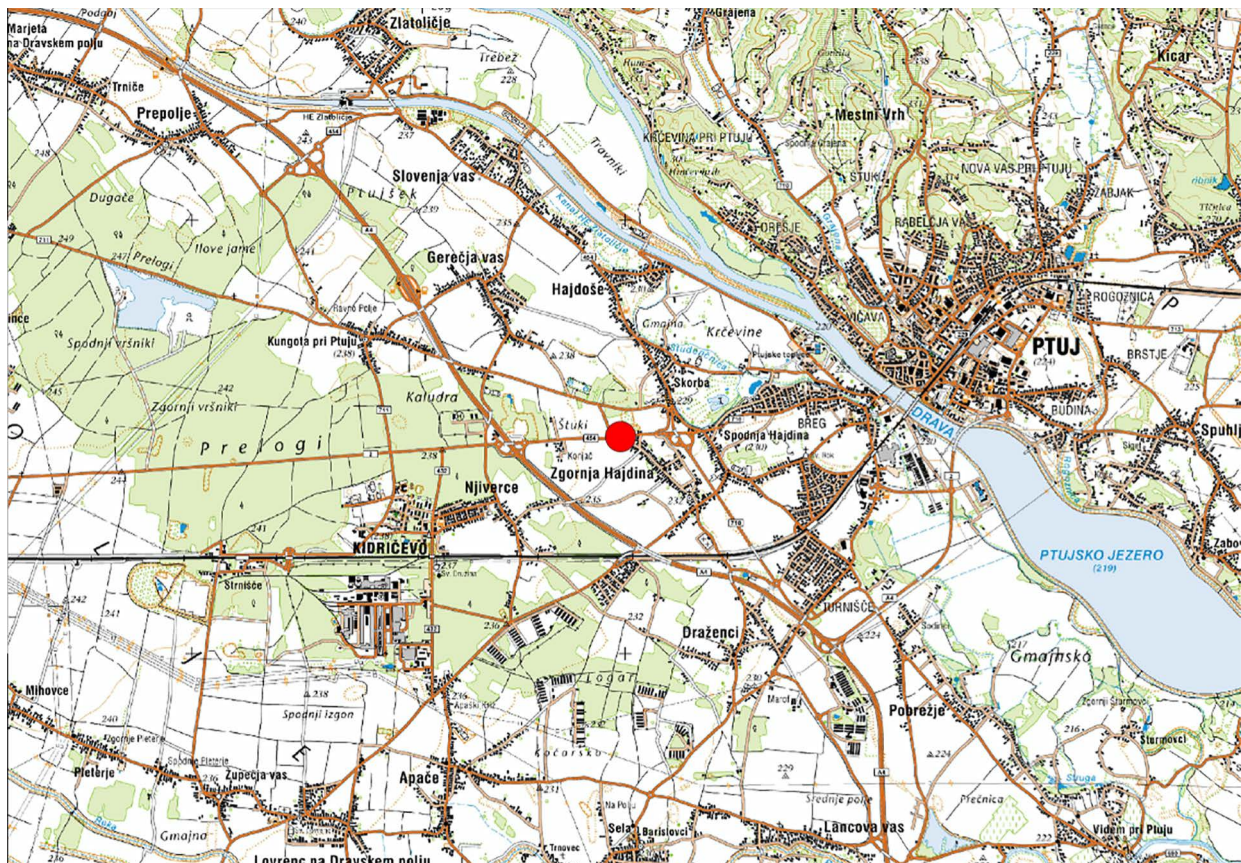

Slika 2 Lokacija raziskave na geografski karti; vir: Atlas Slovenije, ©Mladinska knjiga Založba, d. o. o. Merilo 1 : 100 000 (izvedba M. Mori).



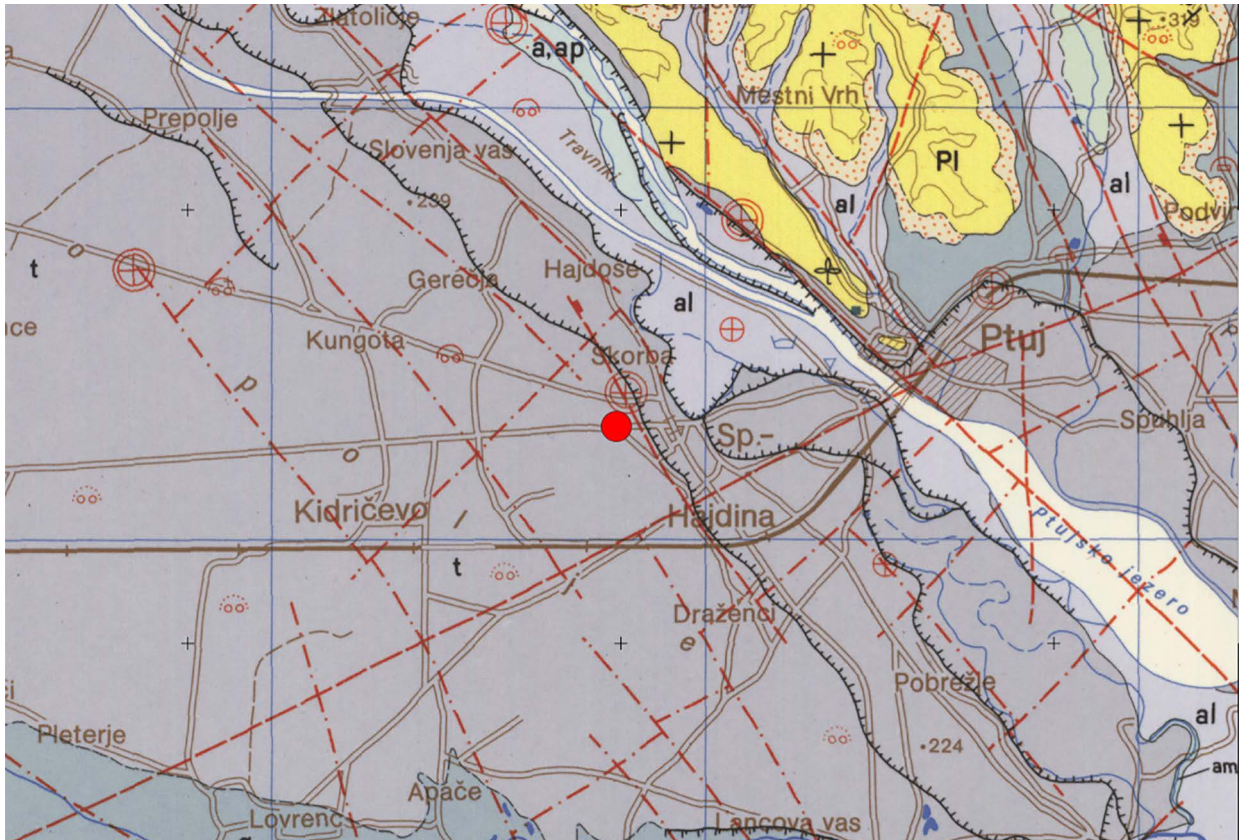

**Slika 3** Geološka podlaga območja raziskave (izvedba M. Mori).

se vlečejo prek vsega severnega dela polja. Na njihove robove so se naslonila naselja in ceste.<sup>1</sup>

Začetek človeške poselitve Zgornje Hajdine sega v prazgodovino. Odkriti in dokumentirani so bili naselbinski in grobiščni ostanki iz pozne bronaste ter starejše in mlajše železne dobe.<sup>2</sup> V rimskem obdobju se je na prostoru od Zgornje Hajdine do Rogoznice raztezalo mesto Petoviona, ki je bilo največje rimsko mesto na ozemlju Slovenije. Ime mesta je po vsej verjetnosti predkeltsko in kaže, da je bila naselbina prastara postaja ob jantarjevi poti in prehodu čez Dravo.<sup>3</sup> Petoviona je največji obseg dosegla v 2. in 3. stoletju, ko je bila razdalja od enega do drugega konca mesta več kot 3,5 km. Pozidano območje se ni nikjer širilo daleč od glavne in stranskih cest. Razdeljeno je bilo na štiri glavne četrti: Spodnjo Hajdino (*Vicus Fortunae*), Zgornji Breg, Vičavo s Panoramo in Rabelčjo vas. Nekako sredi 3. stoletja je Drava spremenila svoj tok in verjetno poškodovala območje

Zgornjega Brega, kjer je v 1. stoletju stal legijski tabor. Četrt na Zgornjem Bregu so obnovili ter spremenili smer stavb in ulično mrežo. Po razcvetu v 4. stoletju, ki ga kažejo stavbe na Zgornjem Bregu, je sledila kriza. Ob koncu 4. stoletja so namreč opusteli veliki predeli in mesto se je močno skrčilo. Na Zgornjem Bregu, na območju, kjer so nekoč stale hiše, so začeli pokopavati, posamične grobove pa so našli tudi na mestu nekdanjega naselja na Zgornji Hajdini. Opuščena je bila skrajna vzhodna četrt v Rabelčji vasi, grobišče pa se je širilo tudi na Panorami. Mesto se je skrčilo samo na staro jedro okrog foruma. Po sredini 5. stoletja je življenje v Petovioni skoraj zamrlo. Bila je preveč izpostavljena napadom barbarov, tako da se je večina prebivalcev umaknila na pribežniška območja, posebej na Kozjansko.<sup>4</sup> Območje Ptuja je postalo ponovno pomembno v zgodnjerednjeveškem času. Srednjeveško mesto je obsegalo južna in zahoda pobočja grajskega griča.<sup>5</sup>

1 Perko, Orožen Adamič 2001, 592.

2 Lazar 2015, 8.

3 Horvat, Šašel Kos 1999, 215.

4 Horvat, Šašel Kos 1999, 215–220.

5 Horvat, Vičič 2010, 14.

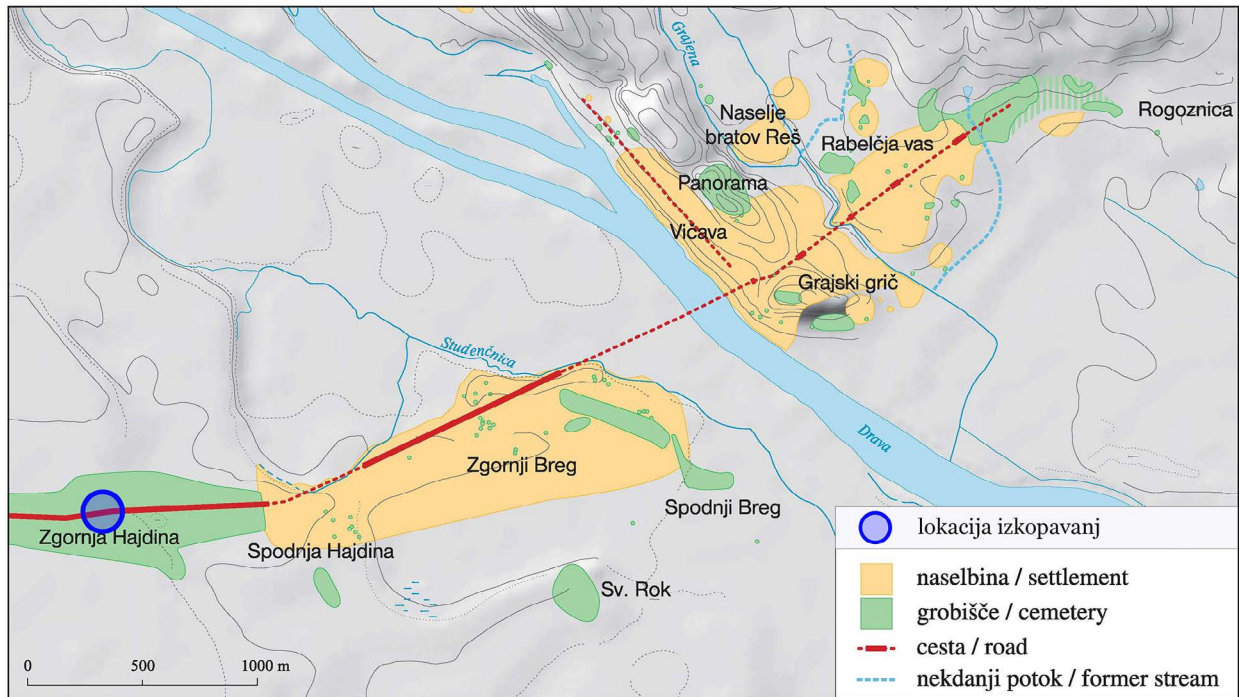

Slika 4 Rmskodobna Petoviona z označeno lokacijo raziskave (izvedba G. Rutar, prirejeno po Istenič 1999, sl. 3).

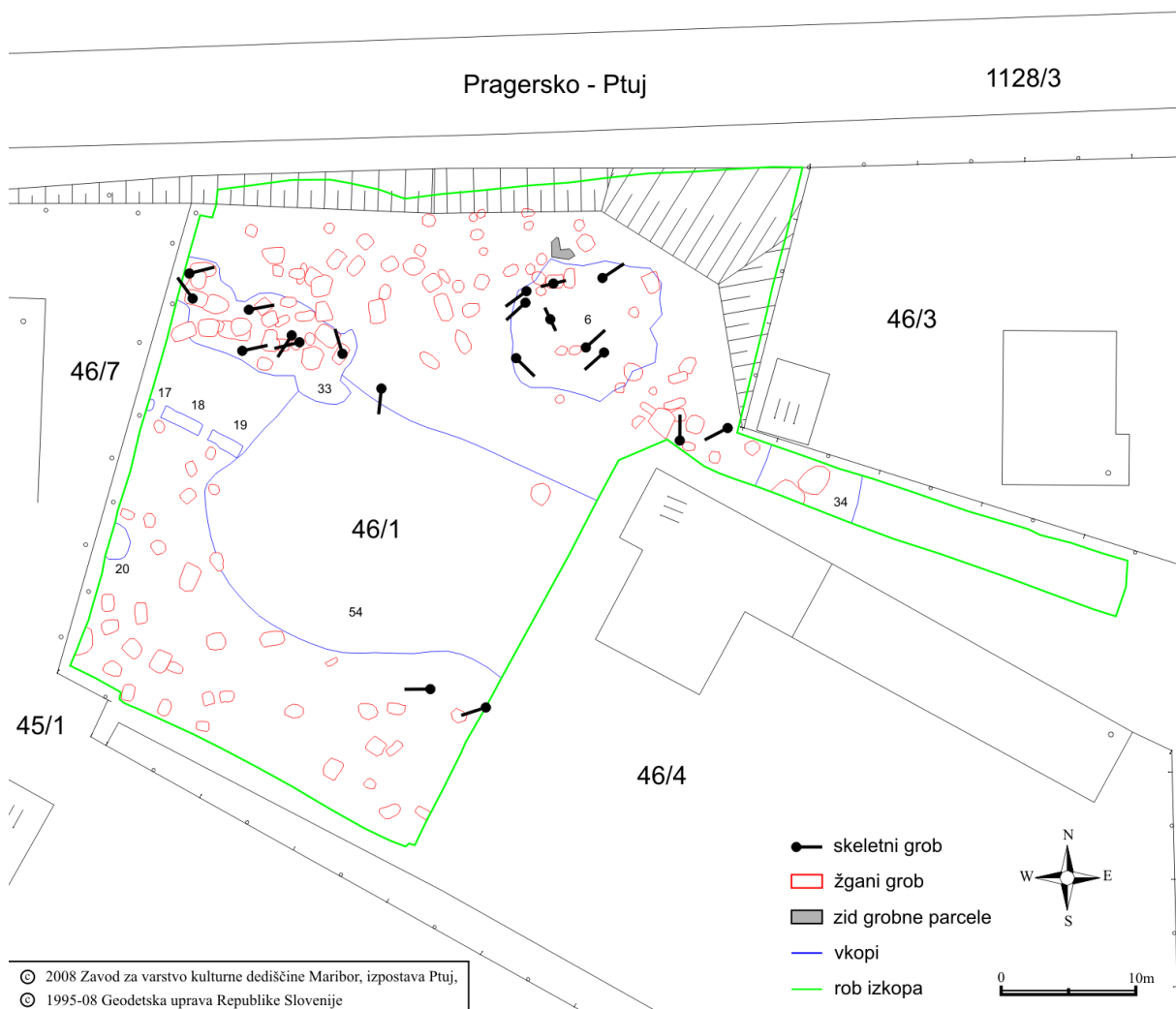

Slika 5 Tloris grobišča, odkritega na parceli št. 46/1, k.o. Hajdina (Lubšina Tušek 2008, 324).

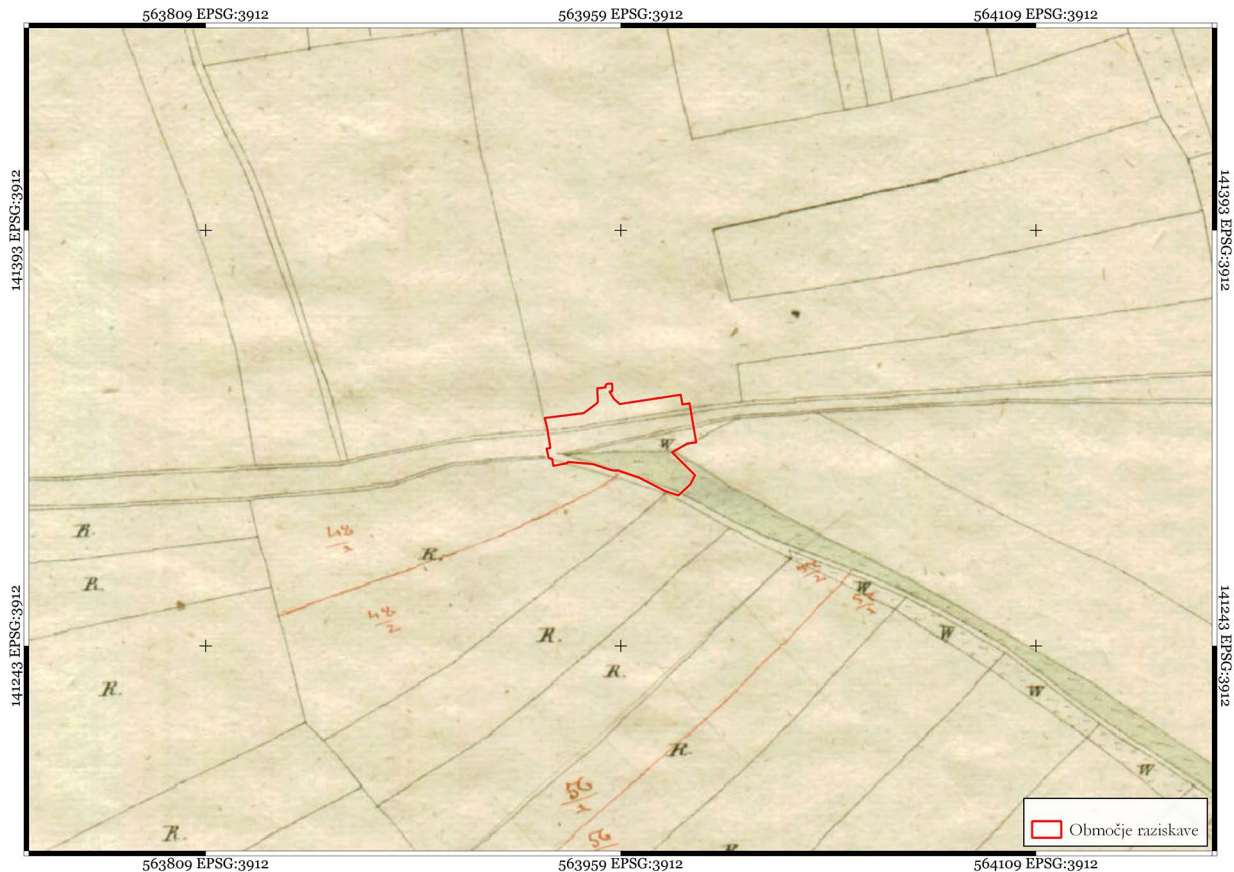

Slika 6 Lokacija raziskave na franciscejskem katastru (izvedba M. Mori).

Skozi Zgornjo Hajdino je tekla glavna cesta *Celeia* (danes Celje)–*Savaria* (danes Szombathely na Madžarskem), ob njej pa se je razprostiralo zahodno petovionsko grobišče (sl. 4). Grobove, odkrite na Zgornji Hajdini, je v publikaciji *Poetovio*, zahodna grobišča podrobno obdelala Isteničeva, ki je ugotovila, da največji delež grobov iz zahodnega petovionskega grobišča pripada grobišču na Zgornji in Spodnji Hajdini ob glavni cesti proti Celeji, manjši pa grobiščem ob domnevni stranski cesti proti jugu, na območju jugovzhodno od domnevnega začetka grobišča ob cesti v Celejo (območje *Vicus Fortunae*) in na vzhodnem robu Spodnje Hajdine. Prevladujejo žgani grobovi, grobišče pa je datirano v čas od 1. do 4. oziroma do začetka 5. stoletja.<sup>6</sup> Del grobišča na parceli št. 46/1, k. o. Hajdina, je bil raziskan leta 2007, ko je bilo odkritih še 122 žganih grobov iz časa od 1. do 3. stoletja in 20 skeletnih grobov iz časa od 3. do 4. stoletja (sl. 5),<sup>7</sup> leta 2016 pa so bili na sosednji parceli št. 46/4,

k. o. Hajdina, odkriti še trije grobovi (Žižek, Strgar 2016).

Naselje Hajdina se v zgodovinskih virih prvič omenja leta 1145 kot *Chendingen*, kasneje tudi *Chandingen*, *Kandingen*, *Candin*, *Gandin*, *Gandine*, *Chending*, *Chotz*, *Ober Chending*, *Nyderne Cheimung(en)*, *Nieder Cheimung*, *Chending*, *Kchending*, *Kennding*, *Kennding*, *Obern Keinding*, *Nyder Keimding*, *Obern Kernding*, *Niderkennding bei Pettaw*, *Oberkanding*.<sup>8</sup> Ime Hajdina izhaja iz staroslovske besede (*h*)*ajd*, oznake za velikane, ki so živeli pred človeškim rodом (pozneje v krščanski interpretaciji tudi pogane), in vse, kar je bilo z njimi povezano (*ajda*, *ajdinja*, *ajdovstvo*, *ajdovščina*).<sup>9</sup>

Hajdinski gospodje z dvorom na Spodnji Hajdini se omenjajo v letih 1137 in 1169. Kraja z imenom Spodnja in Zgornja Hajdina pa se omenjata šele od leta 1202 dalje. Obe vasi sta se namreč takrat razdelili tudi v lastninskem smislu. Zgornja Hajdina je postala last deželnih knezov, Spodnja Hajdina pa last Salzburških

<sup>6</sup> Istenič 1999.

<sup>7</sup> Lubšina Tušek 2008, 323–324.

<sup>8</sup> Blaznik 1986, 267.

<sup>9</sup> Jerala 2015, 18.

gospodov.<sup>10</sup> Arheološke ostaline srednjeveške Hajdine so izpričane iz 13. in 14. stoletja, severno od cerkve sv. Martina na Zgornji Hajdini (*Zgornja Hajdina – Cerkev sv. Martina*, EID 1-00174). Prvotno cerkev sv. Martina iz leta okoli 1000 je nadomestila pred letom 1390 zgrajena gotska cerkev, podružnica hoške pražupnije pod okriljem oglejskega patriarhata, ki je od leta 1398 naprej delovala kot župna cerkev.<sup>11</sup>

Zgornja Hajdina se je raztezala ob zgornji in spodnji dravski terasi in je bila v preteklosti skoraj izključno poseljena s kmečkim prebivalstvom (*sl. 6*).<sup>12</sup>

---

10 Splet 1.

11 Lubšina Tušek 2015, 20.

12 Splet 1.

### 3 Arheološke raziskave

Evgen Lazar

#### 3.1 Metodologija dela

Ob stalni prisotnosti arheologa smo v okviru raziskav ob gradnji spremljali strojno odstranjevanje cestnega nasutja. Ob odkritju arheoloških ostalin pa so v skladu z dogovorom z odgovornim konservatorjem raziskave ob gradnji prešle v zaščitna arheološka izkopavanja. Celotno območje raziskav je zajemalo površino, veliko 1300 m<sup>2</sup>, na približno 300 m<sup>2</sup> pa so strojni izkopi za izgradnjo krožišča segali do globine, kjer je ohranjeno rimskodobno grobišče (sl. 7).

Vse stratigrafske enote (SE) in najdbe so bile dokumentirane v skladu z uveljavljeno metodologijo stroke. Vse najdbe smo na terenu izkopali in pobirali znotraj stratigrafskih enot (SE). V postopku obdelave smo drobne najdbe oprali in ločili glede na material, iz katerega so izdelane (keramika, kovina, steklo, kost), ter glede na obdobje, iz katerega izhajajo. Drobno gradivo smo shranili v škatle, opremljene z nalepkami s podatki o vsebini škatel. Najbolj izpove-

dne najdbe, odkrite izven rimskodobnih grobov, smo izrisali in fotografirali ter jih podrobneje opredelili (glej *Katalog najdb*), dodatki, odkriti v rimskodobnih grobovih, pa so predstavljeni v *Katalogu grobov*.

Postopek terenskega dokumentiranja in obdelave ter arhiviranje terenskih podatkov smo izvedli v skladu s sprejetimi *Minimalnimi standardi izvedbe predhodnih arheoloških raziskav* (2018) in *Pravilnikom o arheoloških raziskavah* (Ur. l. RS št. 3/2013).

Stratigrafske enote so prostorsko, fotografsko in pisno dokumentirane. Osnova grafičnega dela dokumentacije je digitalni izris stratigrafskih enot v horizontalnem državnem koordinatnem sistemu – D48/GK. Metrično oz. mersko dokumentiranje se je izvajalo v obliki prostorskega zajema točk z laserskim tahimetrom in s tehniko fotoskic (digitalne fotografije, optično korigirane in vpete v mrežo geodetsko izmerjenih točk). Obdelava terenskih ročnih risb in izdelava načrta raziskave sta potekali s programom QGIS. Uporabili smo tudi metodo 3D-fotografira-

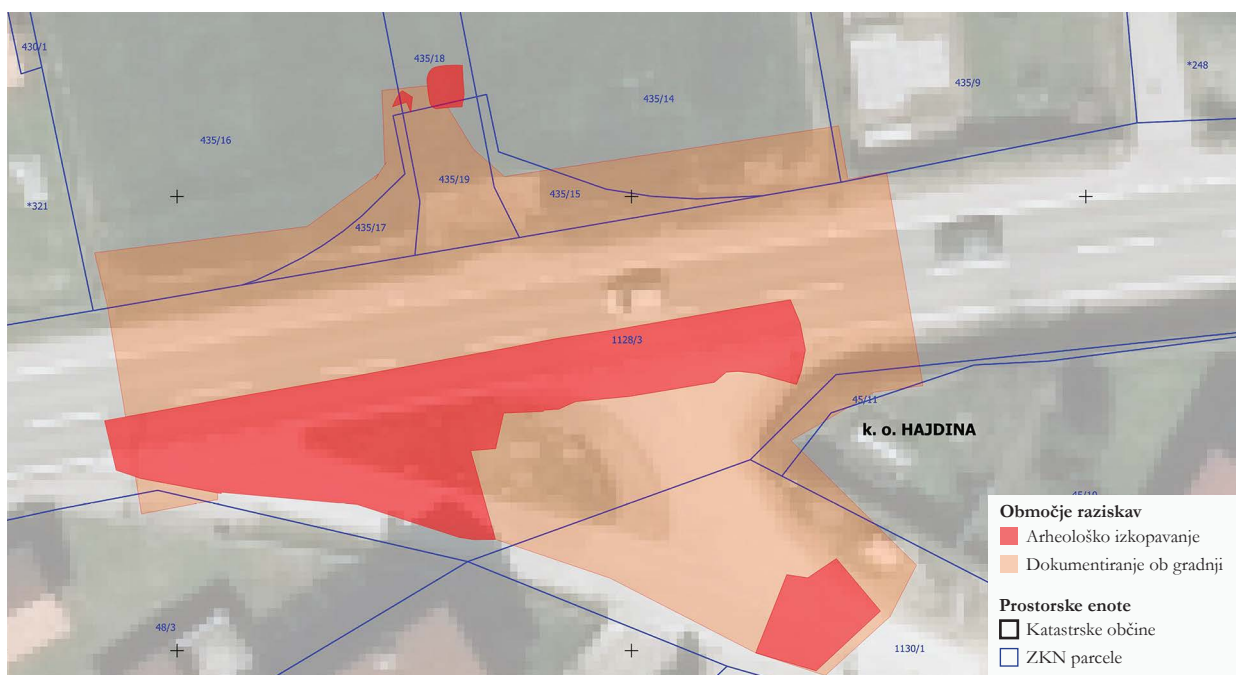

Slika 7 Pregledni načrt izkopnega polja; merilo 1 : 500 (izvedba M. Mori).



**Slika 8a** Kompozitni tlorisi izkopnega polja: faza I. Merilo 1 : 200 (izvedba M. Mori in G. Rutar).



nja. V ta namen smo s pomočjo programa *Agisoft PhotoScan* izdelali 3D-modele posameznih nivojev izkopa ter posameznih struktur in presekov, ki so služili kot podlaga za izdelavo risbe posameznih stratigrafskih enot in načrta najdišča.

Poleg tega so bile stratigrafske enote dokumentirane fotografsko in z opisom na obrazcih SE. Fotografska dokumentacija sestoji iz posnetkov presekov, iz pogledov na posamezne stratigrafske enote in situacije ter detajlnih posnetkov posameznih najdb in struktur.

Izdelan je pregledni načrt izkopnega polja, dokumentirane stratigrafske enote so prikazane v kompozitnem tlorisu (*sl. 8a, 8b, 8c*).

Vse na terenu dokumentirane arheološke vsebine (najdbe, risbe tlorisov in presekov ter dokumentarne fotografije) so bile vpisane na sezname. Vsa pisna in grafična dokumentacija je bila digitalizirana.

Območje je bilo takoj po zaključku raziskave zaščiteno z nasipavanjem in sproščeno za gradnjo.



**Slika 8b** *Kompozitni tlorisi izkopnega polja: faza II. Merilo 1 : 200 (izvedba M. Mori).*



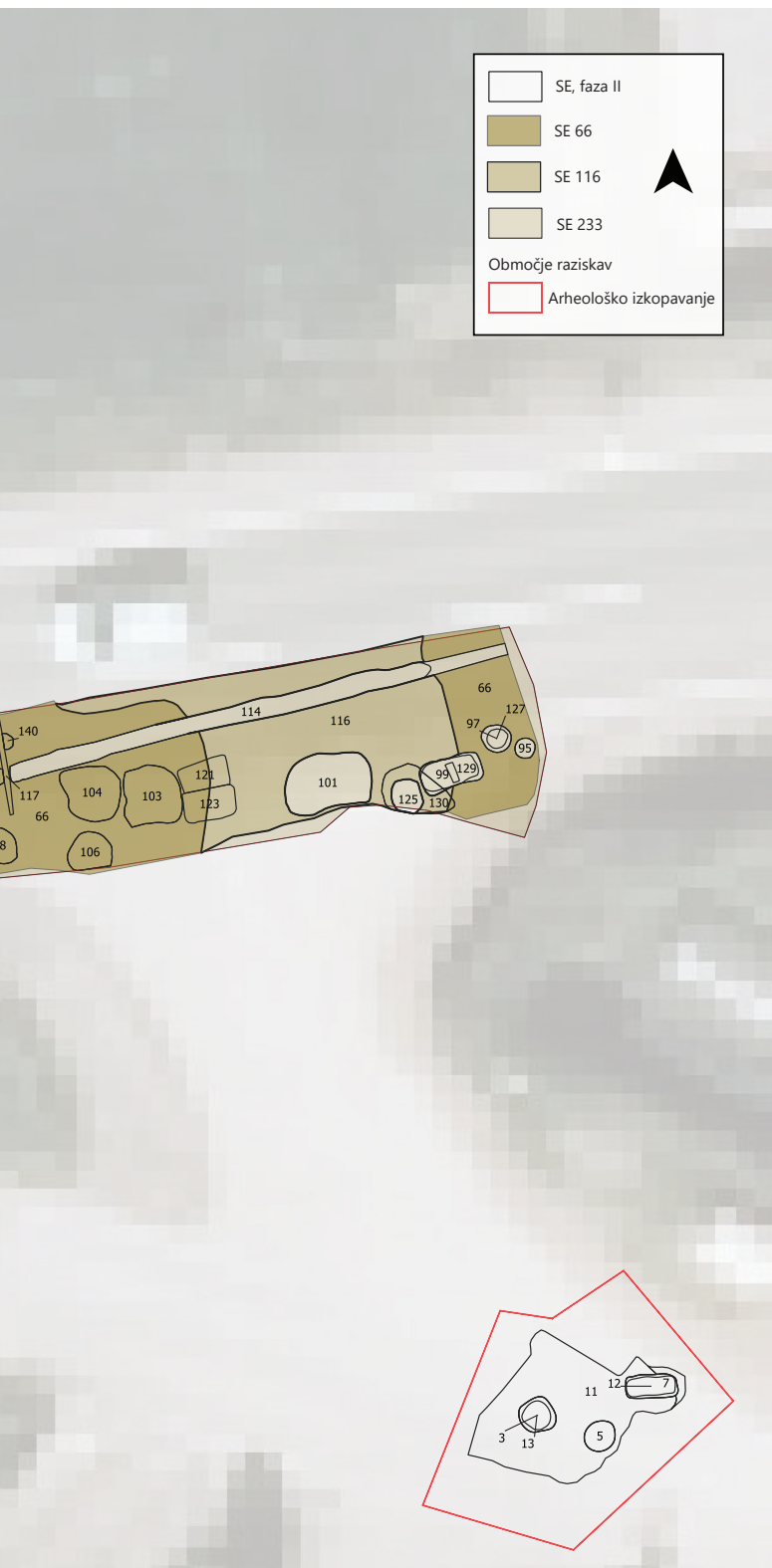



**Slika 8c** Kompozitni tlorisi izkopnega polja: faza I in II, grobovi. Merilo 1 : 200 (izvedba M. Mori).

### 3.2 Stratigrafija in opredelitev najdišča (sl. 9)



Iz predhodnih raziskav v neposredni bližini je bilo že znano, da je tukaj potekala glavna cesta *Celeia* (Celje)–*Savaria* (Szombathely na Madžarskem), ob njej pa se je razprostiralo zahodno petovionsko grobišče. Tako sta bili vprašani le, v kolikšni meri je bilo grobišče v preteklosti uničeno s posegi in na kateri globini je ohranjeno.

Rimski naselbini pripadajoče grobišče se je razprostiralo severno in južno od glavne ceste *Celeia*–*Savaria*. V izkopnem polju je bilo odkritih triinosemdeset grobov, ki so bili ali vkopani v geološko oz. matično osnovo (SE 011 = SE 233) ali v nasutja za dvig hodne površine (SE 066, SE 116 in SE 176). Sprva smo domnevali, da smo odkrili triindevetdeset grobov, vendar se je po izkopu polnil v devetih primerih izkazalo, da so jame in ne grobovi. V enem primeru pa smo sprva domnevali, da imamo opravka z dvema grobovoma, izkazalo pa se je, da gre za en grob. Grobišče je bilo ohranjeno na globini od 0,50 do 0,70 m. Odkriti grobovi so se nahajali južno od ceste, le groba 4 in 49 sta bila verjetno vkopana severno od nje. Rimskodobna cesta in grobišče sta verjetno ohranjena tudi pod severno polovico današnje ceste, vendar za izgradnjo krožišča ni bilo potrebno posegati do globine, kjer bi jih uničili oz. izkopali. Vseh triinosemdeset odkritih grobov je bilo žganih. V večini primerov je bilo ohranjeno le dno grobnih jam. V dvainšestdesetih odkritih primerih so žganino oziroma ožgane posmrtne ostanke posameznika položili v enostavno grobno jamo. Grobne jame so bile različno velike in različnih, običajno zaobljenih oblik. Tudi pridatki se med posameznimi grobovi zelo razlikujejo. Sedemnajst grobov je bilo pokopov v žari. Tudi v teh primerih je šlo za grobne jame različnih zaobljenih oblik z različnimi pridatki. V grobu 5 pa je bila žara dodatno prekrita z amforo. Odkrili smo tudi dva groba, kjer so ožgane posmrtne ostanke pokopali v amfori. V obeh primerih je bila grobna jama manjša in ovalnega tlorisa. Prav tako smo odkrili dva groba, ki sta imela konstrukcijo, zgrajeno iz tegul.

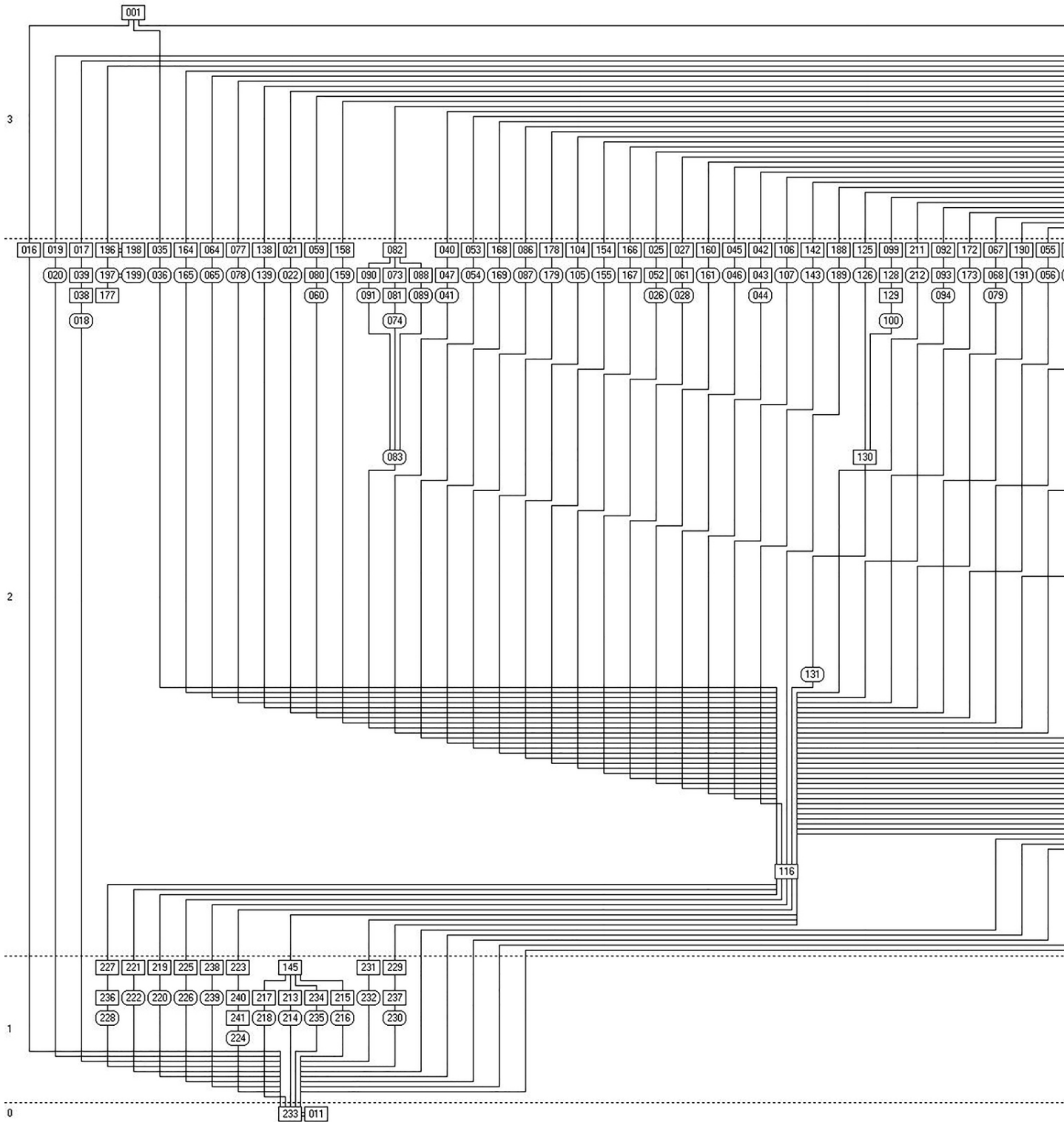

Slika 9 Matrika (izvedba E. Lazar).





**Slika 10** Tlakovanje SE 145; pogled proti zahodu (foto E. Lazar).



**Slika 11** Grobova 86 in 87; pogled proti severu (foto E. Lazar).

Geološko osnovo območja predstavlja temno rumenkasto rjav prod, premešan z meljasto ilovico (SE 011 = SE 233).

Najstarejšo, prvo fazo rimskodobnih posegov (*sl. 8a*) na območju raziskav predstavljajo tlakovanja iz prodnikov (SE 145; *sl. 10*) in enajst grobov (grobovi 82–90, 92 in 93). Odkrili smo jih po odstranitvi nasutij druge faze SE 066, SE 116 in SE 176. Tlakovanje SE 145 je bilo položeno neposredno na geološko osnovo SE 233 in so ga sestavljali veliki in srednje veliki prodniki. Tlakovanje je prekrivalo površino velikosti  $14 \times 4,5$  m, odkrili smo ga v vzhodnem delu izkopnega polja. Tlakovanje bi lahko predstavljalo prvo fazo glavne ceste *Celeia–Savaria*, ki bi jo v tem primeru v drugi fazi prestavili nekoliko severneje, kar mogoče potrjuje tudi plast prodnikov v severnem preseku izkopnega polja SE 016. Te smo interpretirali kot ostanek tlakovanja omenjene rimskodobne ceste. Verjetnejša interpretacija pa je ta, da tlakovanje predstavlja hodno površino med ali okoli grobov prve faze, saj se tlakovanje na zahodnem robu zaključuje, kjer se pojavijo grobovi te faze. Lahko predstavlja tudi tlakovanje okoli katerega večjega ali pomembnejšega groba, ki je bil vkopan nekoliko južneje, vendar je bil v preteklosti uničen. Enajst grobov prve faze je bilo vkopanih v prodnato geološko osnovo SE 233. Odkrili smo jih pod nasutjem SE 116. V osmih primerih gre za enostavne žgane grobove, kjer so v grobno jamo položili sežgane posmrtne ostanke s pridatki ali brez. V dveh primerih (v grobovih 88 in 90) je bila žganina položena v žaro, v prime-



**Slika 12** Jarek SE 114/115; pogled proti zahodu (foto E. Lazar).

ru groba 87 (*sl. 11*) pa so v podolgovato zaobljeno grobno jamo položili sežgane posmrtne ostanke, ki so jih nato šotorasto prekrili s tegulami (SE 241). Na podlagi pridatkov in najdb iz teh grobov lahko prvo fazo umestimo v čas od konca 1. do začetka 2. in v 2. stoletje.

Drugo fazo rimskodobnega grobišča smo odkrili in dokumentirali od 15 do 30 cm višje kot prvo fazo (*sl. 8b*). V tej fazi so prekrili tlak in grobove prve faze z nasutji SE 066, SE 116 in SE 176 ter s tem dvignili hodno površino. To je izrazito predvsem v osrednjem in vzhodnem delu izkopnega polja. V zahodnem delu pa teh nasutij ni bilo, saj je geološka osnova ležala toliko višje. V nasute plasti ter v geološko osnovo so nato vkopali grobove. Poleg grobov so vkopali tudi jarek SE 114/115 (*sl. 12*), ki je potekal v smeri severovzhod–jugozahod, verjetno vzporedno z rimsko cesto. Ob njem so bili vkopani grobovi različnih



**Slika 13** Grob 54; pogled proti severu (foto E. Lazar).

dimenzij in tlorisov ter načinov pokopa. Jarek je tudi presekal nekatere grobove (groba 66 in 67).

Med grobovi druge faze so prevladovali žgani grobovi v enostavnih grobnih jamah. Takih je bilo šestinpetdeset grobov. Poleg teh smo odkrili še petnajst žganih pokopov v žari ter dva pokopa v amfori (sl. 13). Skupaj smo tako v drugo fazo umestili dvanajdesdeset grobov. Grobne jame so bile različnih dimenzij in oblik. Glede na dimenzijo sta izstopala groba 6 in 10, ki smo ju odkrili neposredno ob južnem robu izkopnega polja. Oba sta zajemala veliko površino oz. so posmrtno ostanke položili v veliko grobno jamo. Znotraj grobne jame SE 028 (grob 10) smo odkrili tudi žgani grob 22. Vidni del groba 10 je v tlorisu meril  $5,66 \times 2,03$  m, grob 6 pa je meril  $3,60 \times 1,40$  m. Neposredno ob grobu 6 (na jugovzhodu) se je nahajala podobna jama SE 082/083. Sprva smo domnevali, da gre za še en velik vkop za grob, vendar se je izkazalo, da gre za večjo grobno jamo, v kateri smo odkrili tri pokope (grobovi 26, 29 in 32). Ta jama verjetno predstavlja družinski ali skupinski pokop. Ker pa smo jo odkrili neposredno ob jugovzhodnem robu izkopnega polja in smo odkopali le približno polovico jame, obstaja velika možnost, da je bilo v njej še več grobov.

Kot del druge faze smo interpretirali tudi grobove 4, 49 in 52. Odkrili smo jih ob severnem robu izkopnega polja, severno od današnje ceste. Predstavljajo edine tri grobove, odkrite med temi raziskavami, ki so se nahajali severno od rimske ceste *Celeia–Savaria*. Na podlagi pridatkov in najdb iz teh grobov lahko drugo fazo v glavnem umestimo v čas 2. in tudi 3. stoletja, posamezni grobovi pa so lahko datirani že v konec 1. oz. začetek 2. stoletja.

Zadnjo, tretjo fazo posegov predstavljata nasutji SE 001 in SE 002, ki ju povezujemo z izgradnjo moderne ceste. Obe predstavljata nasutji za dvig in utrditev površine. Verjetno so se na obravnavanem prostoru v času med rimsko dobo in sedanostjo zgodili določeni posegi, vendar so bili ti očitno z modernimi posegi v celoti uničeni oz. odstranjeni.

## 4 Analiza odkritega gradiva

Nika Veršnik, Tadeja Mulh

Tekom arheoloških raziskav je bilo na najdišču odkritih več kot 12.800 najdb, od tega jih glavčina oz. 99% sodi v rimsko obdobje. Manjše število najdb, dokumentiranih izven grobnih kontekstov, v zgornjih, mlajših plasteh, je srednjeveško in novoveško.

### 4.1 Rimskodobne najbe

Med rimskodobnim gradivom prevladuje lončenina z več kot 7.600 odlomki, sledijo ji kovina z več kot 3.880 odlomki, gradbeni material s 445 odlomki in steklo z več kot 580 odlomki. Najdbe večinoma izhajajo iz grobov, le 16% najdb je bilo odkritih v plasteh. Od skupaj trinosemdeset pokopov je pridanke vsebovalo sedeminpetdeset grobov. Keramično gradivo iz grobov obsega predvsem lokalno izdelano grobo in fino lončenino, medtem ko je uvoženo posodje, kamor sodijo nekatere oljenke, sigilata, keramika tankih sten in amfore, redkeje zastopano. Od kovinskih najdb je največ železnih žebeljev in žebličkov, pojavljajo pa se tudi deli skrinje, bronasto zrcalo in ročaj zrcala, odlomka fibul iz bronaste zlitine, zlat uhan iz žice, bronasta spona, železen nož z okrašenim držajem iz bronaste zlitine in nedoločljiv poškodovan železen predmet. Od skupno 20 rimskih novcev jih je bilo v grobove pridanih 18, medtem ko dva izvirata iz plasti. Med grobne pridanke, izdelane iz stekla, se umeščajo prevrtan steklen gumb, steklenička in številni balzamariji, katerih deli so bili pogosti tudi v zasutih grobov. Vse najdbe so, kolikor je bilo to glede na ohranjenost mogoče, tipološko in časovno umeščene. Primerjave zanje smo iskali med najdišči rimske Petovione, predvsem med najdbami z zahodnih grobišč, katerih del je raziskano grobišče na Zgornji Hajdini ter tudi širše.

#### 4.1.1 Kovinsko gradivo

Med kovinskimi najdbami so v grobovih najpogostejši odlomki železnih žebeljev in žebličkov različnih dimenzij in namembnosti; teh je več kot 3.800 odlomkov. Ločimo žebelje, ki so lahko bili uporabljeni bodisi kot deli lesenih skrinj ali grobnih konstrukcij in žebličke za čevlje (glej npr. *kat. št. 175–178*).

V grobu 63 sta bila odkrita bronasto zrcalo in ročaj (*kat. št. 247, sl. 14*). Zrcalo ima na obodu luknjice, na hrbtni strani pa je okrašeno s koncentričnimi krogi ter pripada različici B po Rihi.<sup>13</sup> Zrcalo in ročaj sta predstavljena ločeno, saj zrcala ni mogoče sestaviti in zagotovo reči, da gre za del istega zrcala. Številna zrcala te oblike poznamo z zahodnih petovionskih grobišč, kjer so datirana v 1. in 2. stoletje,<sup>14</sup> prav tako so pogosta na emonskih grobiščih.<sup>15</sup> Kovina zrcal z zahodnih petovionskih grobišč ni bila analizirana, vendar glede na analize z drugih najdišč sklepamo,



**Slika 14** Bronasto ogledalo in ročaj iz groba 63 (foto D. Čiglar Milosanljevič).

<sup>13</sup> Riha 1986.

<sup>14</sup> Istenič 1999, 64, t. 53: 1, t. 64: 3, t. 87: 2, t. 148: 7.

<sup>15</sup> Petru 1972, t. XVII: 29, t. XX: 17, t. XXXI: 5, t. XLIX: 20; Plesničar-Gec 1972, t. XXIX: 8, t. CIII: 9.





**Slika 15** Ščitek ključavnice (levo) in ključ (desno) iz groba 6 (foto D. Ciglar Milosavljević).

da so bila tudi ta najverjetneje izdelana iz brona, ki vsebuje veliko kositra, ali pa so pokositrena in ne posrebrena.<sup>16</sup>

V grobu 6 so bili odkriti deli skrinjice, in sicer dva bronasta tečaja (*kat. št. 30* in *kat. št. 31*), odlomek bronastega obročka (*kat. št. 34*), ščitek ključavnice (*kat. št. 32*, *sl. 15*) in bronast ključ (*kat. št. 33*, *sl. 15*). Bronasti ključ je podoben ključu, odkritemu v grobu 504 na severnem emonskem grobišču.<sup>17</sup> Ščitek ključavnice je okrogel in okrašen z vtisnjenima koncentričnima krogoma. Takšen je bil odkrit tudi v grobu 139 na zahodnih petovionskih grobiščih, datiran pa je od klavdijskega časa do začetka 2. stoletja.<sup>18</sup> Kot del skrinje lahko morebiti štejemo tudi bronasto razcepko (*kat. št. 284*), odkrito v grobu 86, in pravokoten bronast okov z luknjico za pritrditev na sredini (*kat. št. 346*), odkrit v plasti SE 116.

V grobu 3 sta bila odkrita odlomka dveh fibul iz bronaste zlitine. Odlomek ene pripada noriško-panonskim fibulam s krilci (Almgren 238) (*kat. št. 10*), ki jih Garbsch datira od 1. do druge polovice 2. stoletja,<sup>19</sup> številne pa so bile odkrite na zahodnih petovionskih grobiščih.<sup>20</sup> Drugi odlomek je del noge fibule iz bronaste zlitine (*kat. št. 11*), ki verjetno pripada dvodelnim močno profiliranim fibulam (Almgren 84). Te je Jobst<sup>21</sup> datiral od druge polovice 2. stoletja dalje, so

16 Istenič 1999, 64.

17 Plesničar-Gec 1972, t. CXVI: 2.

18 Istenič 1999, 65–66; Istenič 2000, 56–57, t. 30: 2.

19 Garbsch 1965, 49; Garbsch 1974, sl. 4–5; Garbsch 1985, sl. 4–5.

20 Istenič 1999, 58–59.

21 Jobst 1975, 41.



**Slika 16** Nož z vrezanim živalskim okrasom in zaključen v obliki kačje (?) glave (foto D. Ciglar Milosavljević).

pa bile prav tako odkrite na zahodnih petovionskih grobiščih.<sup>22</sup>

Odlomki brona in bronaste pločevine so bili odkriti še v zasutju grobov 3, 4, 6, 49 in 58.

V grobu 54 je bil odkrit zlat uhan iz žice (*kat. št. 214*). Par takšnih uhanov je bil odkrit tudi v grobu na rimskem grobišču na novi obvoznici ob Potrčevi cesti na Ptuju.<sup>23</sup>

V polnilu jarka (SE 114) je bila odkrita bronasta pasna(?) spona s pravokotnim okvirom pravokotnega prereza (*kat. št. 344*), katere trn je poškodovan.

V novodobnem nasutju (SE 2) je bil odkrit nož s poškodovanim in ukrivljenim železnim rezilom ter držajem iz bronaste (?) zlitine (*kat. št. 350*, *sl. 16*). Držaj je okrašen z vrezanim živalskim okrasom (ptica) in zaključkom v obliki kačje (?) glave. Podoben držaj, vendar okrašen z rastlinskimi motivi in pikčastimi črticami ter zaključkom v obliki levje glave, je bil odkrit tudi na emonskih grobiščih.<sup>24</sup>

V istem nasutju (SE 2) je bil odkrit še poškodovan železen predmet iz podolgovatega ožjega dela nepravilnega preseka in širšega dela lečastega preseka (*kat. št. 351*), morda ostanek sulične osti.

Odkritih je bilo dvajset bronastih novcev,<sup>25</sup> od tega osemnajst v grobovih. Največkrat je bil v grob pridan po en novce, v enem primeru dva (grob 6) in v enem trije (grob 57). Najstarejši je novce cesarja Avgusta (grob 5, *kat. št. 26*), štirje so bili kovani v času

22 Istenič 1999, 62.

23 Tušek 1993, 402, t. 17: 1, 2.

24 Petru 1972, 107, t. VIII, 16.

25 Za opredelitev novcev se zahvaljujemo dr. A. Šemrovu.

cesarja Tiberija (grob 14, *kat. št.* 75; grob 33, *kat. št.* 166; grob 51, *kat. št.* 206; grob 57, *kat. št.* 227), trije v času cesarja Klavdija (grob 57, *kat. št.* 225 in 226; grob 60, *kat. št.* 237), dva v času cesarja Vespazijana (grob 81, *kat. št.* 280; grob 86 (*kat. št.* 283), en v času cesarja Tita (grob 6, *kat. št.* 28), trije so bili kovani v času cesarja Domicijana (grob 6, *kat. št.* 29; grob 32, *kat. št.* 157; grob 53, *kat. št.* 210), po eden pa še v času cesarja Nerve (grob 63, *kat. št.* 246), Trajana (grob 87, *kat. št.* 313), Marka Avrelija ali Komoda (grob 1, *kat. št.* 5) in Galiena (grob 49, *kat. št.* 204). Dva novca sta bila odkrita v novodobnem nasutju SE 2. Oba sta mlajša, in sicer je en je kovan v času cesarja Valentinijana I (*kat. št.* 348), drugi pa v času Konstantina II ali Konstansa (*kat. št.* 349).

#### 4.1.2 Stekleno gradivo

Skupno je bilo odkritih več kot 580 odlomkov stekla. Med grobnimi pridatki, izdelanimi iz stekla, so najštevilčnejše zastopani balzamariji, od katerih jih je dosti tudi staljenih, njihovi deli pa so bili pogosti tudi v zasutih grobov. Odkrita pa sta bila tudi prevrtan steklen gumb in steklenička.

V grobu 60 je bil odkrit prevrtan steklen gumb s spiralnim okrasom (*kat. št.* 241, *sl.* 17), izdelan iz modrikastega stekla. Po svoji obliki spominjajo na vretence;

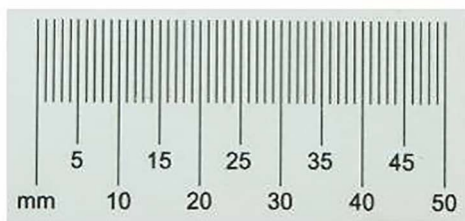

**Slika 17** Prevrtan steklen gumb s spiralnim okrasom iz groba 60 (foto D. Čiglar Milosavljević).

zgornjo stran ima konveksno, spodnjo pa ravno. Ti gumbi so izdelani iz stekla različnih barv, najpogosteje iz modrega ali zelenega s svetlejšo ali temnejšo stekleno nitjo, ki pa ni obvezna. Haevernickova njihovo funkcijo opredeljuje kot glavice okrasnih igel (*Nadelköpfe*), poimenuje jih po najdišču Kempten (Kempten perle), kjer so datirane v 1. stoletje.<sup>26</sup> V Sloveniji so poznani s Ptuja,<sup>27</sup> Pristave pri Trebnjem<sup>28</sup> in Globodola<sup>29</sup> ter so datirani v 1. in 2. stoletje.

V grobu 43 je bila odkrita steklenička s kroglastim trupom (*kat. št.* 181) iz zelenkastega stekla z nataljeno nitjo na ramenu in nad dnom (tip 6.2.4. po Lazar).<sup>30</sup> Takšne steklenice Lazarjeva datira v čas od konca 2. do začetka 3. stoletja, odkrite pa so bile na Ptuj in Drnovem (Lazar 2003, 142). Primerjave ji lahko najdemo tudi med dekoloriranimi izdelki in obliko IN 243.<sup>31</sup>

V grobovih je bilo ohranjenih veliko balzamarijev.<sup>32</sup> Največ je cevastih balzamarijev z zožitvijo na prehodu trupa v vrat (tip Isings 8 in 8/28).<sup>33</sup> Balzamariji tipa Isings 8/28b so bili odkriti v grobovih 6 (*kat. št.* 42), 13 (*kat. št.* 71), 57 (*kat. št.* 231 in 232), 68 (*kat. št.* 250), 77 (*kat. št.* 264) in 90 (*kat. št.* 335), k temu tipu pa verjetno sodijo tudi balzamariji iz grobov 7 (*kat. št.* 48), 9 (*kat. št.* 64), 21 (*kat. št.* 115) in 89 (*kat. št.* 327). K temu tipu pogojno sodi tudi balzamarij iz zelenkastega stekla, brez zožitve na prehodu trupa v vrat (*kat. št.* 63), iz groba 9. Balzamarij iz groba 78 (*kat. št.* 274) pa smo uvrstili med tip Isings 8b. Cevasti balzamariji z zožitvijo na prehodu trupa v vrat so na zahodnih grobiščih Petovione najpogostejši, datirani pa so od 1. stoletja do prve tretjine 2. stoletja.<sup>34</sup>

Balzamarij iz groba 5 (*kat. št.* 27) po obliki sodi k tipu Isings 28a, za katere kaže, da so bili najpogostejši v

26 Bertonec-Kučar 1979, 259.

27 Bertonec-Kučar 1979, t. 2: 11–15.

28 Slabe 1993, 61–62, t. 18: 10, t. 18: 22.

29 Bertonec-Kučar 1979, 259.

30 Lazar 2003, 142. Za pomoč pri opredelitvi se zahvaljujemo dr. Ireni Lazar.

31 Foy *et al.* 2018, 243–244.

32 Odločili smo se za poimenovanje, kot ga je opredelila J. Istenič pri balzamarijih s petovionskih zahodnih grobišč, saj v literaturi podobno oblikovane balzamarije različni avtorji opredeljujejo kot tip Isings 8, 28 ali 8/28.

33 Isings 1957, 24 in 42–43; Istenič 1999, 71.

34 Istenič 1999, 71–72; za tip Isings 8/28b glej Istenič 2000, t. 67: 1, t. 52: 8, t. 167: 1 itd.; Isings 1957, 43; za tip Isings 8b glej Istenič 2000, t. 54: 10; Isings 1957, 24.

drugi polovici 1. stoletja, v uporabi pa so bili še v 2. in morda še v 3. stoletju.<sup>35</sup>

Svečasti balzamarij je bil odkrit v grobu 6 (*kat. št. 43*). Balzamarij je podoben tipu Isings 82 A1,<sup>36</sup> ki so na zahodnih grobiščih datirani od druge polovice 1. do začetka 2. stoletja.

Odlomki balzamarijev (tako staljenih kot ne) so bili odkriti tudi v zasutjih grobov 6, 9, 10, 23, 26, 32, 33, 47, 48 = 59, 49, 56, 86 in v zasutju jame SE 19/20.

#### 4.1.3 Keramično gradivo

Lokalna keramična proizvodnja Petovione je po dosedanjih raziskavah sodeč delovala od 1. do 4. stoletja. To dokazujejo več kot sto odkritih lončarskih in opekarskih peči ter druge ostaline lončarskih delavnic in petovionski lončarski izdelki.<sup>37</sup> Tudi med keramičnim zbirom najdb, odkritim na območju grobišča na Zgornji Hajdini, močno prevladujeta lokalno izdelano posodje in gradbeni material.

Keramiki, izdelani prostoročno in na vretenu, so makroskopsko določene tehnološke lastnosti (barva površin in premazov (po *Munsell soil color charts*, New York 2000), fabrikat in tehnika okrasa). Fabrikati lokalnih keramičnih predmetov, izdelani v petovionskih delavnicah, kot tudi nekaterih uvoženih najdb, so povzeti po Isteničevi, ki jih je izdelala za keramične najdbe z zahodnih grobišč. Fabrikati grobe keramike so F1, F3, F4, F5 in F14, predstavljajo pa jo lonci, lončki, skleda, trinožniki in pokrovi. V skupino finih fabrikatov F7, F8, in F9 sodijo vrči, čaše, krožniki, fini lonci, kadilnice, oljenke in posnetki sigilate ter keramike tankih sten. Uvožene oljenke so izdelane iz keramike F10, F11 in F12, dvoročajna čaša tankih sten domnevno italskega izvora pa ustreza fabrikatu KTS6.

Poimenovanje lokalnih petovionskih in uvoženih fabrikatov ter kriterije določanja velikosti in gostote delcev smo povzeli po Isteničevi.<sup>38</sup>

#### Grobi fabrikati

F1<sup>39</sup>: v svežem lomu so vidni delci kremenca, ki so veliki približno do 2 mm in so ostrorobi, zato je površina na otip raskava. Vsebuje tudi precej drobne sljude in svetlo rjave delce, ki so mehkejši od keramike v okolici (mogoče glinene grudice). Trdota keramike je 3 in 4. V fabrikatu F1 so zastopani barvni odtenki temno sive in črne barve, kar nakazuje na redukcijsko žganje.

F3 in F4<sup>40</sup>: fabrikata F3 in F4 se razlikujeta samo po redkih grobih delcih kremenca (velikosti od 2 do 4 mm), ki so pri F3 prisotni, pri F4 pa ne. Oba vsebujeta drobne delce sljude in sta luknjičava oziroma porozna. Kemične in mineraloške analize so pokazale, da je pri F3/F4 poroznost posledica organske snovi, ki je bila dodana kot pustilo in je med žganjem zgorela. Med barvami pri F3 in F4 prevladujejo rjavi in sivi odtenki, kar nakazuje oksidacijsko žganje.

F5<sup>41</sup>: površina je rahlo luknjičava in običajno lisasta – prevladujejo sive, rjavordeče, sivordeče in sivorjave barve; vidna je sljuda (od redke do obilne, od drobnih do zelo grobih delcev) in od srednje velikih do zelo grobih delcev kremenca (redki ali zmerni); trdota je 2–5.

#### Fini fabrikati

F7<sup>42</sup>: fabrikat F7 vsebuje delce sljude, velike od 1 do 3 mm, približno 1 mm velike in zaobljene rdečerjave delce, ki so mehkejši od okoliške keramike (po mineraloški analizi so to glinasti skupki z visoko vsebnostjo železa), ter drobne zaobljene delce kremenca. Trdota je 3. Prevladujejo svetlo rjavi, svetlo rdeči in rjavordeči barvni odtenki. Predmeti iz F7 so bili žgani oksidacijsko.

F8<sup>43</sup>: enak F7. Razlikuje se samo po žganju, ki je bilo redukcijsko. Prevladujejo temno sivi in črni barvni odtenki. Med zbirom z zahodnih grobišč je pogosto zastopan, prav tako tudi med latensko keramiko iz Brstja (Istenič 1999, 88). Predmeti iz F8 so bili žgani redukcijsko.

35 Isings 1957, 42; Istenič 1999, 72–73; Istenič 2000, t. 168: 6.

36 Isings 1957, 97–98; Istenič 1999, 73; Istenič 2000, t. 59: 1, t. 166: 16.

37 Istenič 2004, 108–111; Janežič, 2021, 57–59.

38 Istenič 1999, 85–90; Istenič 2000, 8.

39 Istenič 1999, 85–86.

40 Istenič 1999, 87.

41 Istenič 1999, 87.

42 Istenič 1999, 88.

43 Istenič 1999, 88.

F9<sup>44</sup>: F9 se od F7 razlikuje samo po večjem deležu drobnih delcev kremenca, zato je po otipu manj fina. Ostali vključki so enaki kot pri F7. Pri F9 so barve svetlo rdeče in rdečerjave, kar nakazuje oksidacijsko žganje.

#### Uvoženi fabrikati

F10<sup>45</sup>: fina in kompaktna keramika s temno sivimi do temno rdečerjavimi, srednje velikimi do grobimi delci približno enake trdote kot okoliška keramika, in trdnimi, drobnimi belimi delci (različno gosti), ki ne reagirajo s HCl. Sljude ni ali pa je le zelo malo in je zelo drobna. Barva površine je najpogosteje sivordečerjava ali sivordeča, lahko tudi rjavordeča, od sive do temno sive ali od lisaste rdečerjave do sive. Razlike v barvi so verjetno posledica pečenja v različnih razmerah oziroma posledica sekundarnega žganja (sive barve).

F11<sup>46</sup>: kot F10, le beli delci niso vidni. Tudi barve površine so podobne: rjavordeča, temno sivordeča, svetlo sivorjava; od svetlo do temno siva. F10 in F11 sta omejeni na pečatne oljenke zelo kakovostne izdelave, kakršne so znane iz številnih drugih rimskih najdišč. Po analogijah iz literature je Isteničeva predpostavila njihov severnoitalski izvor. Kemične analize niso pokazale razlik med skupinama F10 in F11. Vse oljenke teh skupin po kemičnih analizah sodijo v skupino M, tj. med oljenke, ki izvirajo iz Modene oziroma njene okolice.

F12<sup>47</sup>: fina kompaktna keramika s kovinskim zvoikom; najpogosteje svetlo rjave barve, a tudi svetlo rjavordeče, rumenordeče in (temno) sivorjave barve; relativno pogoste so lise, od sivih do temno sivih. Sljuda ni vidna, prav tako ne drugi vključki. Trdota 2 ali 3, izjemoma 1. Keramika pri številnih primerkih zaradi zelo dobro ohranjenega premaza ni vidna. Ta skupina je omejena na tankostenske, kakovostno izdelane volutne oljenke s premazom, ki se običajno dobro drži podlage. Premaz je gladek, tanek, rahlo sijoč, običajno lisast; osnovna barva je (temno) rjavordeča, včasih rumenordeča ali rjavosiva, lise pa so

temnejše, od rjavordeče do temno sive. Zelo verjetno izvirajo iz Italije.

KTS6<sup>48</sup>: (zelo) svetlosiva fina keramika z ostanki temno sivega mat premaza.

#### 4.1.4 Gradbeni material

Opekarska obrt je bila na Ptujju povezana s prihodom Rimljanov. Izdelovali so najrazličnejše vrste opek, med katere sodijo zidaki, strešniki, slemenjaki, votlaki, opeke za izdelovanje obokov, peterokotni tlakovci in opečne plošče za tlakovanje. Izdelovali so jih iz gline v posebnih šablonah. V neposredni bližini so najprej nakopali ilovico, ki so jo nato gnetli v jamah in ji dodajali vodo ter različne primesi, kot so drobci zdrobljene opeke, beli in črni delci itd. Tako pripravljeno glino so opekarji vgnatli v modele. Obrtnik je nato vanjo vtisnil svoj pečat oziroma žig. Vseh opek niso žigosali. Na Ptujju je ohranjenih več kot 50 različnih žigov, ki razen žigov štirih rimskih legij izvirajo iz zasebnih delavnic. Glede na najdbe iz nekaterih sosednjih krajev gre sklepati, da so petovionske delavnice svoje izdelke tudi izvažale.<sup>49</sup> Nekatero opeke so okrašene tudi z žlebljenimi enojnimi ali dvojnimi palmetami, pentljami ipd. Še mehke opeke so nato v posebej določenih prostorih sušili, lahko tudi na dvoriščih, kar dokazujejo sledi domačih žival, stopal otrok in odraslih ipd. Suho opeko so nato žgali v pečeh, ki so bile s spodnjim delom vkopane v zemljo, rešetka, na katero so polagali surovo opeko, pa se je praviloma nahajala na nivoju hodne površine. Opečni izdelki so imeli širok nabor uporabe. Največ so jih uporabljali v gradbeništvu, pogosto pa tudi pri izdelavi grobnih konstrukcij.<sup>50</sup>

V grobovih 54 in 87 je bilo odkritih več tegul lokalne proizvodnje, ki so predstavljale dele grobnih konstrukcij. Med tegulami iz groba 87 najdemo primerke z žigom civilne delavnice *ADIECTI* (*kat. št. 305–313*), ponekod skupaj z okrasom koncentričnih krogov (*kat. št. 305–306*). Gre za žig z v celoti izpisanim kognomnom izdelovalca opek Adjekta, ki se na

44 Istenič 1999, 89.

45 Istenič 1999, 89.

46 Istenič 1999, 89.

47 Istenič 1999, 89–90.

48 Istenič 1999, 108.

49 Lovenjak 2004, 106.

50 Žižek 2004a, 100–102.

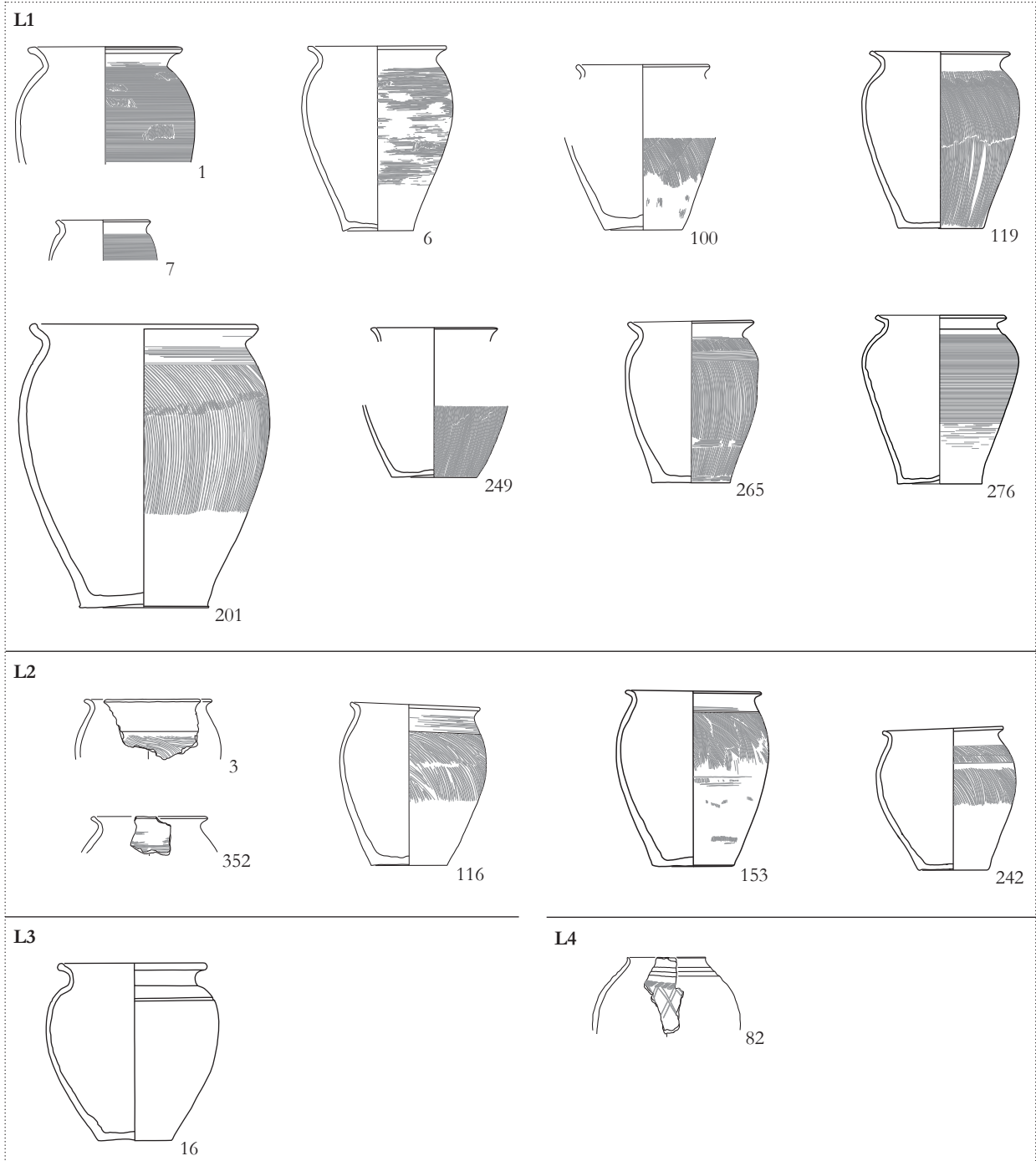

**Slika 18** Tipološka tabela loncev, M 1 : 8 (izvedba N. Zupančič).

opekah s Ptuja pogosto pojavlja.<sup>51</sup> Na nekatere opeke je bil žig vtisnjen z orodjem, pri katerem je manjkala zgornja črta pri črki E (*kat. št.* 305–306, 312), kar je značilno za žig *ADIECTI*. To dokazuje, da so bile vse te opeke žigosane z istim orodjem in so zagotovo iz istega obdobja, čeprav so bile najdene na različnih lokacijah.<sup>52</sup>

#### 4.1.5 Groba lončenina

##### Lonci

Med grobo lončenino številčno prevladujejo lonci, ki so bili v grobovih grobišča na Zgornji Hajdini uporabljeni pretežno za žare, na kar kažejo sežgane kosti in drobci oglja ter drugi predmeti, kot so odlomki železnih žebeljev, odkriti v njih. Eden izvira iz plasti SE 002. Lonce smo glede na obliko in fabrikat, iz katerega so izdelani, razvrstili v več skupin (*sl. 18*).

51 Lovenjak 2004, 105, sl. 6.

52 Lovenjak 2004, 103–107.

Prvo skupino (L1), ki je obenem najboljšeješa, predstavljajo lonci, podobni obliki LG1 z zahodnih grobišč, z luknjičavo površino, izdelani iz grobih fabrikatov F3/F4 in F4 in okrašeni z metličanjem (vodoravnim, navpičnim, poševnim, v obliki večtračne valovnice). Sledovi potegov na notranji površini kažejo, da so izdelani prostoročno, le ustje je dodelano na vretenu. Zanje so značilni jajčasto trebušasta oblika trupa, kratek vrat in izvihano ustje (*kat. št. 1, 6–7, 52, 100, 219, 201, 236, 249, 265, 277*). Nekateri so imeli tudi pokrov (*kat. št. 99–100, 200–201*). Ta oblika loncev je omejena na 1. in 2. stoletje.<sup>53</sup>

V drugo skupino (L2), ki jo lahko enačimo z obliko LG 1.1 po Isteničevi, sodijo lonci, ki se od zgoraj omenjenih loncev razlikujejo le po stanjšanjem izvihanem ustju in metličanjem na predelu največje širine lonca (*kat. št. 3, 116, 153, 242, 352; sl. 19*). Ti lonci so datirani od flavijskega, morda tudi že od neronskega časa do 1. polovice 2. stoletja.<sup>54</sup>

V tretjo skupino (L3) se uvršča lonec s pokrovom (*kat. št. 16–17*), izdelan na vretenu iz fabrikata F1.



**Slika 19** Lonec okrašen z metličanjem (*kat. št. 116*) iz groba 21 (foto D. Ciglar Milosavljević).

<sup>53</sup> Istenič 1999, 137–139, sl. 130: LG 1; Istenič 2000, t. 18: 11, 28: 3, 41: 7, 42: 3, 50: 9, 53: 7 itd; Kujundžić 1982, t. 1: 20, 7: 17, 8: 3, 16: 8, 30: 24; Tomanič Jevremov 2004, 37, kat. št. 74; Strmčnik Gulič 1993, t. 11: 2, 3; Vomer Gojkovič 1993, t. 5: 1, 2, 4; Tušek 1996, 216–217, t. 2: 1, 3, 5–7, t. 3: 1–16.

<sup>54</sup> Istenič 1999, 137–139, sl. 130: LG 1.1.; Istenič 2000, 21: 4, 29: 4, 55: 10, 59: 11, 62: 10, 65: 11, 84: 5; Žižek 2004b, 131, kat. št. 46.

Ima izvihano in odebeljeno ustje z utorom za pokrov in žlebom na ramenu. Po obliki je pogojno soroden loncu tipa LG7 z Doma upokojevcev na Ptujju iz fabrikata F14. Slednji izvira, kot večina loncev tega tipa, iz polnila peči 3/1985, ki je umeščeno v čas od začetka 2. do začetka 3. stoletja.<sup>55</sup>

V četrti skupini (L4) je na vretenu izdelan kroglast lonec s kratkim, pokončnim in na koncu stanjšanim ustjem (*kat. št. 82*). Keramika ustreza F4. Ostenje je okrašeno s pasom krajših poševnih vrezov, pod njim so vrezi v obliki črke X. Lonec po obliki spominja na lonce LG3 z zahodnim grobišč, ki se od slednjega razlikujejo po pečatnem okrasu na ostenju. Ti so značilni za drugo polovico 1. do prve polovice 2. stoletja.<sup>56</sup>

### Lončki

V grobovih z Zgornje Hajdine je zastopanih pet trebušastih lončkov z izvihanim ustjem, izdelanih na vretenu. Lončenini, podobni F5, ustrežata lončka iz grobov 13 in 53 (*kat. št. 72, sl. 20; kat. št. 211*), okrašena z vodoravnim žlebljenjem na zgornjem delu trupa. Oblikovno sta sorodna lončku iz groba 406 z zahodnih grobišč Petovione, ki ni natančneje datiran.<sup>57</sup> Od ostalih treh lončkov, ki pripadajo fabrikatu F4, imata dva ostenje okrašeno z metličanjem (*kat. št. 73, 83*), eden pa je brez okrasa (*kat. št. 205*). Ustreznih primerjav zanje nismo zasledili.



**Slika 20** Lonček okrašen z vodoravnim žlebljenjem (*kat. št. 72*) iz groba 13 (foto D. Ciglar Milosavljević).

<sup>55</sup> Janežič 2018, 74–75, 98, 102, kat. št. 54.

<sup>56</sup> Istenič 1999, 138–139, sl. 130: 3; Istenič 2000, t. 67: 5, 68: 3, 142: 7, 150: 4.

<sup>57</sup> Istenič 1999, 142–143, sl.133: LČG varia (t. 83: 1); Istenič 2000, t. 83: 1.

### Skledi in trinožnik

Skledi iz groba 1 in 21 (*kat. št. 8, 118, sl. 21*) sta bili uporabljene kot žari. Zanju so značilni izvihano ustje, visok trebuhom in ozko dno. Izdelani sta prostoročno iz grobega, poroznega fabrikata F4, le ustje je izdelano na vretenu. Trup je okrašen z metličanjem. Po fabrikatu in izdelavi sta podobni loncem prve skupine (L1), značilnim za 1. in 2. stoletje. Primerjavo za skledo iz groba 21, ki ji pripada pokrov (*kat. št. 117*), najdemo v skledi iz groba 284 z zahodnih petovionskih grobišč, ki je po grobni celoti datiran od konca 1. do 2. ali 3. stoletja.<sup>58</sup> Še ena podobna skleda izvira z območja bolnišnice na Ptujju.<sup>59</sup>



**Slika 21** Skleda okrašena z metličanjem (*kat. št. 118*) iz groba 21 (foto D. Ciglar Milosavljevič).

Ustje trinožnika (*kat. št. 98*), izdelano iz keramike F4, ustreza trinožnikom oblike TR 1 z zahodnih grobišč z lečastim recipientom, ki je na zunanji površini lahko narebren, in z navznoter nagnjenim ustjem. Pojavljajo se od flavijskega časa do začetka 2. stoletja.<sup>60</sup> Soroden trinožnik je bil odkrit tudi na Mežanovi ulici na Ptujju<sup>61</sup> in na območju bolnišnice na Ptujju.<sup>62</sup>

### Pokrovi

V grobovih z Zgornje Hajdine so pokrovi z držajem razmeroma redki (*kat. št. 4, 17, sl. 22; kat. št. 99, 117, 200, 207, 209, 293*). Nekateri pokrivajo lonce prve (L1) (*kat. št. 100, 201*) in tretje skupine (L3) (*kat. št.*



**Slika 22** Pokrov (*kat. št. 17*) iz groba 4 (foto D. Ciglar Milosavljevič).

17), ki so značilni za 1. in 2. stoletje, eden pa pripada skledi (*kat. št. 118*), ki jo glede na analogijo uvrščamo v čas od konca 1. do 2. ali 3. stoletja. Izdelani so na vretenu iz grobe keramike F1, F3/4 in F4. Po obliki jih ločimo na kupolaste in konične pokrove. Kupolast je le pokrov iz groba 1 (*kat. št. 4*), ki je soroden pokrovu, odkritem v grobu 329 z zahodnih grobišč Petovione, ki je umeščen v čas druga polovice 1. in začetka 2. stoletja.<sup>63</sup> Ostali pokrovi so konične oblike, nekoliko zaobljen je le pokrov iz groba 21 (*kat. št. 117*). Med seboj se razlikujejo po oblikovanosti večinoma nesimetričnega držaja in ostenja, ki je v nekaterih primerih rahlo narebreno (*kat. št. 17, 99, 207, 293*). Rob ustja je večinoma enostavno zaobljen, le pri pokrovu s *kat. št. 293* je rahlo odebeljen. Konični pokrovi različnih oblik so na najdiščih Petovione pogosto zastopani.

### 4.1.6 Fina lončenina

#### Vrči

Fino lončenino zastopajo predvsem vrči, ki so bili odkriti v šestindvajsetih grobovih (*sl. 23*). V večini primerov je bil v grob priložen po en vrč, z izjemo grobov 48, 60 in 86, kjer so bili priloženi po dva ali več vrčev. Prevladujejo enoročajni vrči brez izlivka. Števila ročajev nekaterim vrčem zaradi slabše ohranjenosti ni bilo mogoče določiti, a predvidevamo, da gre v večini primerov za vrče z enim ročajem. Odlomki vrčev so pogosti tudi v zasutih grobovih. Najštevilnejši so vrči z rahlo hrapavo rožnato, rdečerumeno ali svetlo rjavo površino, ki ustrezajo fabrikatu F7 oz. F7/F8. Vsi so izdelani na vretenu. Enoročajne vrče s trakastim ročajem smo glede na obliko razvrstili v štiri skupine.

58 Istenič 1999, 43–45, sl. 133: SKL varia; Istenič 2000, 57.

59 Vomer Gojkovič 1993, t. 6: 1.

60 Istenič 1999, 143–145, sl. 133: TR 1, sl. 135: TR 1; Istenič 2000, t. 66: 6, 78: 8, 84: 4; Vomer Gojkovič 1993, t. 12: 1.

61 Tušek 1996, 221, t. 7: 20.

62 Vomer Gojkovič 1993, t. 12: 1.

63 Istenič 1999, 145; Istenič 2000, t. 67: 4.

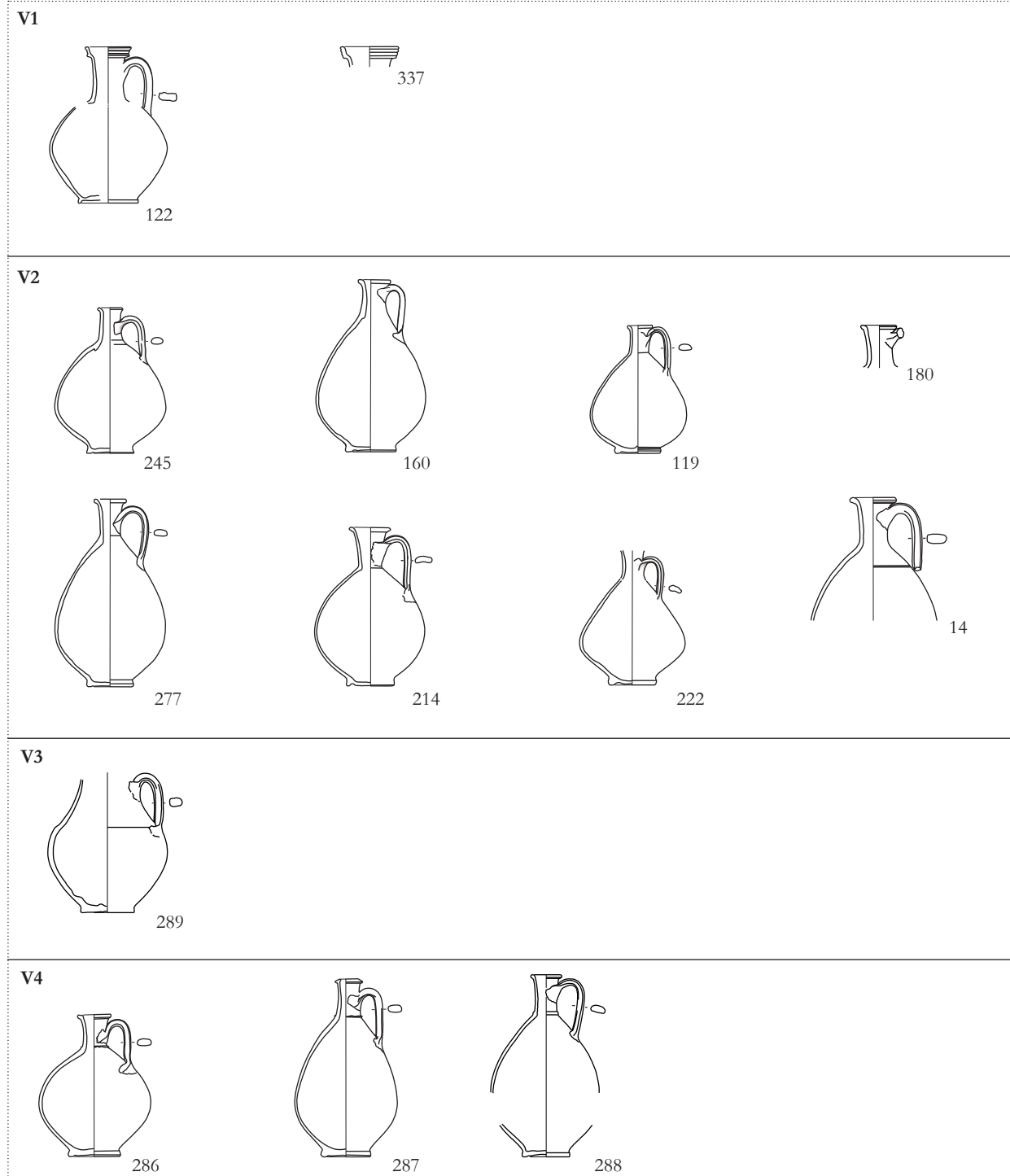

**Slika 23** Tipološka tabela vrčev, M 1 : 8 (izvedba: N. Zupančič).

Prvo skupino (V1) predstavljata kroglasta vrča z večkrat profiliranim ustjem, ki stopničasto prehaja v vrat. Na stiku vratu s trupom je odebelitev v notranjosti vrča. Ostenje je neokrašeno ali ga krasijo rebra, dno je prstanasto. Zunanja površina vrča je glajena (*kat. št.* 122). Od vrča s *kat. št.* 337 se je ohranilo le ustje. Po obliki ustrežata vrčem VE 1 in VE 2 z zaho-

dnih grobišč Petovione, ki se pojavljajo v grobovih, datiranih od flavijskega obdobja do začetka 2. stoletja.<sup>64</sup>

V drugo skupino (V2) sodi cela paleta različno oblikovanih trebušastih ali jajčastih vrčev z izvihanim zaobljenim ali oglatim ustjem in ozkim ravnim ali rahlo

<sup>64</sup> Istenič 1999, 119–121, sl. 104: VE 1, VE 1; sl. 105: VE 1; VE 2; Istenič 2000, VE 1: t. 22: 1, 71: 7, 77: 6, 83: 4 idr., VE 2: t. 52: 6, 73: 4, 79: 2, 106: 3 idr.



vbočenim dnom, ki ima lahko ob robu plitek žleb (*kat. št. 14, 119, 160, 179, 213, 221, 244, 277*). Oblikovno so podobni vrčem VE 10, VE 11, VE 12. 2, VE 12.3 in VE 12 varia z zahodnih grobišč Petovione, ki imajo dolg časovni razpon uporabe od 1. do 4. stoletja. Časovno ožje omejeni so le vrči VE 10, katerim najbližje je vrč s *kat. št. 244*, odkriti v grobnih kontekstih, datiranih od prve polovice 1. stoletja oz. flavijskega časa do prve polovice 2. stoletja, ter vrči VE 12.3, ki izhajajo iz grobov, datiranih od flavijskega časa do druge polovice 3. stoletja.<sup>65</sup>

V tretjo skupino (V3) uvrščamo vrč (*kat. št. 289*) z dolgim in širokim vratom, trebušastim ali jajčastim trupom in žlebom na stičišču vratu s trupom. Ustje ni ohranjeno. Po obliki sodeč bi lahko pripadal vrčem z izlivom oblike VI 5 z zahodnih petovionskih grobišč, značilnih za čas od konca 1. do prve tretjine 2. stoletja.<sup>66</sup> Znani so tudi z drugih najdišč Petovione.<sup>67</sup> Četrto skupino (V4) predstavljajo trebušasti ali jajčasti vrči iz groba 86 (*kat. št. 286, sl. 24; kat. št. 287–288*), ki so oblikovno podobni vrčem druge skupine (V2). Od slednjih se razlikujejo po izboklini na prehodu iz vratu v rame. Na območju Petovione smo ožje časovno nedoločljiva vrča z rahlo izboklino zasledili na območju Veronekove njive na Ptujju.<sup>68</sup>

Vrčev, katerih vrat oziroma ustje se nista ohranila (*kat. št. 85, 98, 202, 203, 243, 248, 281*), nismo uspeli podrobneje tipološko opredeliti, saj bi lahko pripadali bodisi drugi (V2) bodisi četrti skupini (V4). Iz groba 24 = 25 izhaja kroglast vrček s horizontalnimi žlebovi na ostenju (*kat. št. 149*).

V grob 1 je bil pridan dvoročajni vrč, izdelan na vretenu, iz fabrikata, podobnega F9, s sledovi rdečega premaza na ostenju (*kat. št. 2*). Ima horizontalno oblikovano ustje s tremi žlebovi in dolg cilindričen vrat, iz katerega izhajata trakasta ročaja. Prehod ramena v trup je klekast. Koničen spodnji del trupa prehaja v ravno dno. Na območju Petovione so tovrstni



**Slika 24** Vrč (*kat. št. 287*) iz groba 86 (foto D. Ciglar Milosavljević).

vrči razmeroma redko zastopani. Znani so z najdišča Dom upokojencev na Ptujju, kjer jih večina izvira iz polnila peči 3/1985 iz začetka 2. do začetka 3. stoletja.<sup>69</sup> Na najdišču Ptuj, bolnišnica so bili odkriti na dnu vodnjaka skupaj z drugimi vrči in novcem Marka Avreljia iz druge polovice 2. stoletja.<sup>70</sup> Vrču iz groba 1 je glede na obliko trupa podobno ostenje vrča iz groba 9 (*kat. št. 66*).

Dvoročajno posodo z dolgim narebrenim vratom, iz katerega izhajata ročaja približno ovalnega preseka, in zaobljenim trupom smo po obliki sodeč pogojno uvrstili med vrče (*kat. št. 303*). Ustreznih primerjav zanj v literaturi nismo našli.

### Čaše

Čaše so iz fabrikata F7 in F7/8. Iz grobov 9, 32, 33, 55, 57 in 86 (*kat. št. 53, 162, 172, 234, 220, 294*) so oblikovno sorodne tipu čas 4.1 z zahodnih grobišč, za katere je značilen v spodnjem delu rahlo usločen jajčasto oblikovan trup. Datirane so od druge polovice 1. stoletja do začetka ali morda prve tretjine 2. stoletja.<sup>71</sup> Tovrstne čaše zasledimo še drugod na območju Petovione, kot na primer na najdišču Ptuj, bolnišnica,<sup>72</sup> Ptuj, Mežanova ulica<sup>73</sup> ter Ptuj, Veronekova njiva.

65 Istenič 1999, 123–124, sl. 108: VE 10, VE 11; Istenič 2000, VE 10: t. 6: 5, 7: 4, 44: 10, 52: 5, 58: 3 idr., VE 11: t. 2: 3, 3: 5, 5: 5, 8: 3, 16: 15 idr., VE 12.2: t. 38: 2, 3, 45: 7, 47: 4, 173: 1, VE 12.3: t. 107: 15, 163: 6; VE 12 varia: t. 20: 6; VE 10: Kujundžič 1982, t. 2: 3, 18: 3.

66 Istenič 1999, 128–129, sl. 117: VI5; Istenič 2000, t. 1: 11, 32: 2.

67 Vomer Gojkovič 1993, t. 3: 3.

68 Žižek 1996, t. 1: 1, 18: 1.

69 Janežič 2018, 142–146, sl. 117: VF1.

70 Vomer Gojkovič 1993, t. 4:1; Žižek 2004b, kat. št. 15.

71 Istenič 1999, 114–117, sl. 102: Č/B 4.1.

72 Vomer Gojkovič 1993, t. 5: 3, t. 6: 2.

73 Tušek 1996, 221, t. 7: 12, 13.

nekova njiva.<sup>74</sup> Konično obliko trupa z navpičnim ustjem in izredno tanke stene ima čaša iz groba 32 (*kat. št. 161*). Po obliki trupa je sicer podobna čašam tipa Č7 z zahodnih grobišč, ki sodijo v flavijski čas in prvo polovico 2. stoletja, a se razlikuje po obliki ustja, ki ni odebeljeno, kar je značilno za omenjene čaše.<sup>75</sup> Pogojno sorodna čaša je znana tudi v vzhodnega petovionskega grobišča.<sup>76</sup> Iz groba 86 izhaja čaša s sledovi svetlo rjavega premaza (*kat. št. 295*), ki po obliki spominja na manjši lonček. Vzorednico ji lahko potegnemo s čašo, odkrito na območju Vičave na Ptuj, umeščene v 1. in 2. stoletje.<sup>77</sup>

### Krožniki

Med lokalne izdelke sodijo tudi krožniki, ki so bili pridani v grobove 3, 22, 83 in 88 (*kat. št. 13, 123, 282, 321*), eden izhaja iz plasti SE 002 (*kat. št. 355*). Pri vseh gre za krožnike oblike K 1 po Isteničevi z navzven nagnjenimi, rahlo izbočenimi stenami in enostavnim ustjem, izdelani iz F7 ali F7/F8, ki imajo notranjo površino in dve tretjini zunanje površine prekrte z rdečim premazom. V Petovionu se pojavljajo od 1. do 3. stoletja.<sup>78</sup>

### Fini lonci

Med grobnim inventarjem so zastopani lonci, izdelani iz fine lončenine, ki so bili uporabljeni kot žara. Iz grobov 9 in 88 izhajata trebušasta lonca z izvihanim in zaobljenim ustjem in neokrašenim ostenjem, ki ustrezata fabrikatu, podobnemu F9 (*kat. št. 65, 320*). Po obliki sta sorodna grobemu loncu tretje skupine iz F1, ki je na podlagi primerjave datiran v čas od začetka 2. do začetka 3. stoletja. Trebušast lonec z izvihanim ustjem in glajeno površino iz groba 14 ustreza fabrikatu F8 (*kat. št. 84*). Ostenje ima okrašeno z vodoravnim rebrom in peresnim okrasom v pasovih. Glede na obliko je še najbolj soroden loncu iz fabrikata F7, z rimskodobnega najdišča Ptuj, ob-

voznica, ki ni ožje časovno opredeljen.<sup>79</sup> V grob 51 je bil pridani dvoročajni lonec, iz keramike F7, z glajeno površino (*kat. št. 208*). Po ustju, ki je horizontalno oblikovano in užlebljeno, je podoben dvoročajnemu vrču iz groba 1 (*kat. št. 2*). Od slednjega se razlikuje po širšem vratu in krajšem zaobljenem trupu, ki preide v ozko dno s plitkim žlebom ob robu. Z območja Petovione sta znana podobna, a troročajna vrča. Prvi iz groba 600 z zahodnih petovionskih grobišč, ki je datiran od prve polovice 2. stoletja do konca 2. stoletja, morda še v začetek 3. stoletja.<sup>80</sup> Drugi je bil odkrit skupaj z drugimi vrči in novcem Marka Avrelija iz druge polovice 2. stoletja na dnu vodnjaka na območju Ptuj, bolnišnica.<sup>81</sup> Med kakovostne izdelke sodi dvoročajni lonec iz groba 90, izdelan iz keramike F7. Ima močno izvihano zaobljeno ustje in kroglast trup, ki prehaja v ozko dno z žlebom ob robu. Iz ramena izhajata trakasta ročaja. Na ostenju ima žleb. Ustrezne primerjave na območju Petovione zanj nismo zasledili

### Kadilnice

Kadilnice oziroma posode na visoki nogi so v grobovih z Zgornje Hajdine razmeroma skromno zastopane. Skupno je bilo odkritih petinšestdeset odlomkov kadilnic, od tega sedeminpetdeset v grobovih. Rekonstruirati je bilo mogoče sedem kadilnic, od katerih ena izvira iz plasti SE 233, ostale so bile pridane v grobove. Vse so izdelane iz keramike F7, redko iz F8. Po obliki so podobne, s polkrožno oblikovanim recipientom in visoko votlo nogo. Rebra na ostenju posod so različno oblikovana, po čemer se tudi razlikujejo.

V grobovih 6 in 13 so bile odkrite kadilnice enostavne polkrožne oblike s tremi oziroma štirimi ohranjenimi rebri, ki so z odtisi prstov oblikovana v valovito linijo (*kat. št. 44, 45, 74*). Le dve kadilnici imata ohranjeno pokončno ustje, ena ima valovito, druga ravno. Po obliki so sorodne kadilnicam tipa KA 1 z zahodnih petovionskih grobišč, ki so po grobni celoti datirane

74 Žižek 1996, 334, t. 4: 4.

75 Istenič 1999, 115–117, sl. 102: Č/B 7.

76 Kujundžić 1982, 72, t. 18: 6.

77 Tomanič-Jevremov 2004, 37, kat. št. 73.

78 Tomanič-Jevremov 2004, 41, kat. št. 87–88; Istenič 1999, 118–119, sl. 102: K1; Istenič 2000, t. 3: 11, t. 9: 8, t. 25: 6, t. 31: 8, t. 43: 1, t. 44: 9, t. 67: 7, 9, t. 69: 7, t. 89: 4 itd.; Tušek 1993, t. 1: 3, t. 3: 4–7, t. 13: 8, 9 itd.; Strmčnik Gulič 1993, t. 3: 5–18; Tušek 1996, 221, t. 7: 1–9.

79 Tušek 1993, t. 18: 7.

80 Istenič 1999, 132–134, sl. 124: LF varia; Istenič 2000, t. 130: 5.

81 Vomer Gojkovič 1993, t. 3: 2.

v čas od sredine 1. do prve polovice 2. stoletja.<sup>82</sup> Podobne so bile odkrite v grobovih 24 in 353 z grobišča OŠ Ljudski vrt na Ptuj, od katerih je grob 353 datiran v flavijski čas do začetka 2. stoletja.<sup>83</sup> Najdemo jih tudi na vzhodnih grobiščih Petovione, umeščenih v 2. stoletje, ter v rimskodobnih naselbinskih kontekstih.<sup>84</sup> Kadilnica iz groba 86 (*kat. št. 300*) ima pokončno ustje in narebreno ostenje. Ustje in rebra so okrašena s pečatnim okrasom. Po obliki in okrasu ustrezajo kadilnicama tipa KA 3 po Isteničevi iz groba 351 z zahodnih grobišč Petovione, v katerem so bili odkriti tudi drugi tipi kadilnic in ki je umeščen v daljši časovni razpon, od 1. do 4. stoletja.<sup>85</sup> V grobovih rimske Petovione so pogost pridelek.<sup>86</sup> Kadilnica iz plasti SE 116 z izvihanim ustjem ima na ostenju le eno rebro, ki je tako kot ustje okrašeno s pečatnim okrasom (*kat. št. 347*). Zelo podobna je kadilnici iz groba 198 z vzhodnih petovionskih grobišč, ki ni natančno datiran.<sup>87</sup> Na zahodnih petovionskih grobišč se nahajajo v grobu 167, umeščenem v 3. tretjino 3. stoletja.<sup>88</sup> Na grobišču pri OŠ Ljudski vrh na Ptuj se takšne kadilnice pojavljajo v grobovih 310, 311, datiranih od druge polovice 1. do 2. stoletja.<sup>89</sup> Odlomke tega tipa, lahko z več rebri, najdemo še na drugih najdiščih na območju Petovione.<sup>90</sup> Oblikovno izstopa kadilnica iz groba 87 z rahlo izvihanim valovitim ustjem, ki ima na ostenju šest reber, od katerih so prvo, tretje in peto od spodaj navzgor okrašena s pečatnim okrasom, drugo, četrto in šesto pa z odtisi prstov (*kat. št. 302*). Pod valovitim ustjem je pečatni okras. Ustreznih analogij zanjo na območju Petovione nismo zasledili.

82 Istenič 1999, 135–136, sl. 127: KA 1; Istenič 2000, t. 174: 8, 9.

83 Saje 2016, t. 24: 4, 5, t. 104: 3.

84 Tušek 1996, t. 10: 8, 10; Tomanič Jevremov 2004, 42, kat. št. 91.

85 Istenič 1999, 135–136, sl. 127: KA 3; Istenič 2000, t. 72: 8, 10.

86 Kujundžić 1982, t. 10: 14, 11: 25, 14: 14, 15: 5; Saje 2016, 138–139, 96: 3, 4; Žižek 1996, t. 12: 3, Vomer Gojkovič 1996, t. 7: 7.

87 Kujundžić 1982, t. 15: 15.

88 Istenič 1999, 135–136, sl. 127: KA 4; Istenič 2000, t. 36: 4, 5, t. 90: 6.

89 Saje 2016, t. 91: 3, 93: 4.

90 Janežič 2018, 94, sl. 135, kat. št. 102, 104; Tušek 1993, t. 3: 1, 10: 2–3, 16: 1, 21: 1; Žižek 2004b, 139, kat. št. 88.

## Sigilata in njeni posnetki

Maloštevilno sigilatno posodje z Zgornje Hajdine pripada severnoitalski poznopadski sigilati druge polovice 1. in prve polovice 2. stoletja. V grob 86 sta bila pridana krožnika in skodelica. Krožnika, ki imata na notranji površini ostenja pas peresnega okrasa in koncentrične kroge na dnu, ustrezata obliki Consp. 21 s stopničastim prehodom med ustjem in dnom, ki so jo izdelovali v delavnicah padske nižine od avgustejskega do pozno tiberijskega oz. zgodnje klavdijskega obdobja. Najpogostejša različica te oblike Consp. 21.3, ki ji pripada krožnik (*kat. št. 297*), je bila najdena po vsem Sredozemlju.<sup>91</sup> Krožnik s *kat. št. 298* lahko enačimo z različico Consp. 21.7, odkrito v grobu 365 na zahodnih grobiščih Petovione in datirano v pozno klavdijski čas ter začetek 2. stoletja.<sup>92</sup> Še en sigilatni krožnik z okrasom koncentričnih krogov na dnu, med katerimi je pas poševnih vrezov, izhaja iz groba 32 (*kat. št. 163*). Zaradi manjkajočega zgornjega dela ga ni bilo mogoče natančneje opredeliti. Skodelica z rebrom (*kat. št. 299*) sodi med oblike Consp. 34, ki so bile pogoste v pozno tiberijskem in flavijskem obdobju.<sup>93</sup> V poznopadski proizvodnji so te skodelice številne, značilne predvsem za severni Jadran, Norik in Panonijo, kjer se so jih izdelovali verjetno še dolgo v 2. stoletje.<sup>94</sup> Pojavljajo se v dveh velikostih: male (*acetabulum*) s premerom 7–9,5 cm ali prostornino nekaj čez osminko litra in velike (*paropsis*) s premerom 11–13 cm ali prostornino četrтинke litra.<sup>95</sup> Skodelica z Zgornje Hajdine sodi med večje. Na zahodnih petovionskih grobiščih so zastopane skodelice, okrašene z aplikami maske na ostenju.<sup>96</sup>

Odkritih je bilo tudi nekaj posnetkov sigilate. V grob 5 je bila pridana skleda, ki je bila uporabljena kot žara, iz keramike F8, z odebeljenim zaobljenim ustjem, pokončnim rahlo izbočenim ramenom, ki s prelomom prehaja v koničen trup in v ozko, rahlo vbočeno dno (*kat. št. 24*). Gre za lokalni izdelek, ki najverjetneje posnema eno izmed skled iz skupine

91 Conspectus 1990, 86–89.

92 Istenič 1999, 90; Istenič 2000, t. 65: 10.

93 Conspectus 1990, 112–113.

94 Žerjal 2020, 179; Conspectus 1990, 112; Zabehlicky Scheffenegger 1992, 419.

95 Žerjal 2005, 268; Žerjal 2008, 65.

96 Istenič 1999, 76: 4, 77: 2, 125: 1.

20 iz Rheinzaberna, kjer je proizvodnja potekala od leta 150 do 270.<sup>97</sup> Podobno velja za skledo, odkrito v SE 114, ki pa se od zgoraj obravnavane razlikuje po rahlo izbočenem trupu, ki najverjetneje prehaja v prstanasto dno. Na območju Petovione so takšni posnetki znani z različnih lokacij.<sup>98</sup>

Polkrožna skodelica z izvihanim ustjem iz groba 80 (*kat. št. 279*), izdelana iz keramike F7, ima na ostenju sledove rjavega premaza. Gre za posnetek oblike galske sigilate Bett 94 ali Ritt 12, ki so jih od leta 70 do 110 izdelovali v delavnicah Lezoux v Franciji.<sup>99</sup> Podobno skodelico smo zasledili v grobu 174 z zahodnega grobišča Petovione<sup>100</sup> in v polnilu lončarske peči s Spodnje Hajdine.<sup>101</sup>

### Keramika tankih sten in njeni posnetki

V grobovih je bilo skupaj odkritih dvaintrideset odlomkov keramike tankih sten, od tega pet skodelic in čaša. Še en odlomek ostenja izhaja iz drugega polnila groba 23. Večina pripada sivi redukcijsko žgani keramiki tankih sten, le ena je oksidacijsko žgana. Med uvožene izdelke, najverjetneje iz severnoitalskih delavnic, sodi dvoročajna čaša, ostalo posodje je delo lokalnih mojstrov.

V grobu 86 so bile pridane dvoročajna čaša (*kat. št. 292*) in polkrožni skodelici keramike tankih sten (*kat. št. 290, 291*). Dvoročajna čaša (*kat. št. 292*) ovalne oblike s poudarjeno zoženim spodnjim delom je izdelana iz zelo kakovostne keramike s temno sivim mat premazom. Fabrikat je podoben KTS 6 z zahodnih grobišč Petovione, iz katere so bile izdelane uvožene čaše, datirane v konec 1. do 2. stoletja.<sup>102</sup> Na zgornji polovici trupa je okrašena z barbotinskim okrasom v obliki vodnih listov in grozdov, ki ga omejujeja kaneluri. Tovrstne čaše najdemo v grobovih s konca 1. stoletja.<sup>103</sup> Čaša z Zgornje Hajdine je po obliki in okrasu sorodna čaši z groba 53 iz grobišča na

Graiserjevem travniku v Ljubljani.<sup>104</sup> Obe skodelici (*kat. št. 290, sl. 25, desno; kat. št. 291, sl. 25, levo*) sta izdelani iz zelo fine in tanke keramike s tankim sivim premazom. Na trupu imata peresni okras v treh pasovih, ki ga omejujejo kanelure. Najverjetneje posnemata močno profilirane skodelice oblike Magdalensberg 84 iz tiberijsko-klavdijskega obdobja.<sup>105</sup>

Omenjena oblika Magdalensberg 84 je bila domnevno zgled tudi lokalno izdelanima polkrožnima skodelicama iz grobov 14 in 53, ki ustrezata fabrikatu F8. Skodelica z rebroma na ustju in peresnim okrasom na spodnjem delu trupa (*kat. št. 86*) je primerljiva s skodelico iz groba 267, ki je umeščen v flavijski čas.<sup>106</sup> Profilirano ustje in nekoliko bolj zaobljen trup, okrašen s pasovoma peresnega okrasa, ima skodelica iz groba 53 (*kat. št. 212*). Po obliki je sorodna neokrašenim skodelicam iz keramike F8 iz grobov 349, 508 in 557 z zahodnih grobišč Petovione, ki so datirani v flavijski čas.<sup>107</sup> Iz groba 33 izvira oksidacijsko žgana čaša s pokončnim profiliranim ustjem in glajeno površino (*kat. št. 165*). Sodi med čaše oblike Č3 z zahodnega petovionskega grobišča, za katere je značilno, da najverjetneje posnemajo italško oksidacijsko žgano keramiko tankih sten. Glede na grobno celoto so umeščene v drugo polovico 1. in morda še v prvo polovico 2. stoletja.<sup>108</sup> Na območju Petovione so pogoste v grobnih kontekstih 1. in 2. stoletja.<sup>109</sup> Lokalnega izvora sta tudi odlomek ostenja posodice iz groba 54 (*kat. št. 215*), izdelan iz grobe svetlo sive keramike brez premaza, ter odlomek izvihane ustja in ostenja verjetno skodelice iz mehke sive keramike s sledovi temno sivega premaza in okrasom barbotina iz groba 55 (*kat. št. 222*).

### Amfore

V grobu 5 je bil žgan pokop v žari, prekrit s spodnjim delom amfore (*kat. št. 25*). Uporabljena je bila vinska amfora tipa Dressel 2–4, ki sodi med najpomemb-

97 Delage 2010b, 178, 182, 188.

98 Mikl Curk 1976, 34, kat. št. 2246, t. XIV: 7; Janežič 2018, 155–157, sl. 125: SKLF2; Kujundžić 1982, t. 18: 1, Strmčnik Gulič 1993, t. 3: 1, 2; t. 7: 9, 10, 12–15; Arh 2021, 28–29, kat. št. 49; Veršnik 2021, 23, kat. št. 24–28.

99 Delage 2010a, 114–115.

100 Istenič 1999, 100–101, sl. 108: PTS varia; Istenič 2000, 37: 8.

101 Strmčnik Gulič 1993, t. 12: 4.

102 Istenič 1999, 108.

103 Plesničar Gec 1972, 22, t. 2: 34.

104 Petru 1972, t. VI: 21.

105 Schindler Kaudelka 1975, 95–96, t. 17: 84.

106 Istenič 1999, 111–113, sl. 98: KTS/F7, 7/8 (54: 5); Istenič 2000, t. 54: 5.

107 Istenič 1999, 111–113, sl. 98: KTS/F7, 7/8, 72: 5; Istenič 2000, 72: 5, 110: 10, 116: 3.

108 Istenič 1999, 110–113, sl. 98: Č3; Istenič 2000, t. 45: 2, 76: 3.

109 Žižek 1996, 327, 339, t. 9: 5; Saje 2016, 141, t. 103: 5.



**Slika 25** Skodelici tankih sten iz groba 86 (*kat. št. 292, levo in kat. št. 291, desno*) (foto D. Ciglar Milosavljević).

nejše vinske amfore zgodnjega cesarstva v zahodnem Sredozemlju. Zanje so značilni dvopaličasti ročaji, majhno odebeljeno ustje, cilindričen vrat, stožčasto ali zvončasto rame, ki z ostrim prehodom preide v ozko in stožčasto telo, in enostavno polno nogo.<sup>110</sup> Osnovna oblika izhaja iz amfor z grškega otoka Kos. Sredi 1. stoletja pr. n. št. so jo prevzeli v delavnicah srednje in južne Italije, kjer je bila na osrednji tirenski obali, v južnem Laciju in Kampaniji proizvodnja najbolj intenzivna.<sup>111</sup> Časovno segajo do konca 2. stoletja ali začetka 3. stoletja.<sup>112</sup> Žgan pokop v amfori smo zasledili v grobovih 26 in 57. V teh primerih je bila amfora, ki je vsebovala žganino in pridanke, uporabljena za strukturo groba. Medtem ko je bila amfora iz groba 26 močno razdrobljena in podrobneje tipološko nedoločljiva, je bil v grobu 57 uporabljen spodnji del amfore Dressel 6B (*kat. št. 233*). Ustje takšne (*kat. št. 275*) smo zasledili tudi med najdbami iz groba 78. Gre za amfore z značilnim čašastim ustjem, ki nežno prehaja v bolj ali manj stožčast vrat in ovalno telo, zaključeno s kratkim gumbom. Paličasti ročajji ovalnega preseka so pritrjeni neposredno pod ustjem in na ramenu, v kljukastem profilu.<sup>113</sup> V njih so pre-

važali oljčno olje s severnega Jadrana, predvsem istrskega polotoka.<sup>114</sup> Proizvodnja in izvoz istrskega oljčnega olja sta se začela ob koncu 1. stoletja pr. n. št. Izdelavo amfor je mogoče zaslediti do zgodnjega 2. stoletja oz. konca vladavine cesarja Hadrijana.<sup>115</sup> Številni odlomki ostenj nedoločenih amfor izhajajo iz zasutij grobov 1, 3, 6, 8, 10, 17, 24 = 25, 28, 31–33, 37, 46–47, 49, 64–65, 68–69, 71, 73, 76–78, 80, 84–87 in 93.

### Oljenke

Oljenke oz. njihovi odlomki so bili odkriti v petnajstih grobovih. V dvanajstih grobovih so bili interpretirani kot grobna najdba, v treh primerih pa so bili redki odlomki ali le odlomek oljenke odkriti v zasutju polnila, morda kot ostanki ustrine ali obredov na grobišču. Po en odlomek oljenke je bil odkrit tudi v jami SE 19/20 in v rimskodobnem nasutju SE 116.

Volutne oljenke so se kot grobna najdba nahajale v grobovih 9, 14, 26, 33 in 61, v zasutih grobovih 10, 21 in 24 = 25 pa so bili odkriti le posamezni drobni odlomki volutnih oljenk, ki jih ni mogoče natančneje opredeliti. Prav tako ni mogoče natančneje opredeliti odlomka noska volutne oljenke iz rimskodobnega nasutja SE 116.

Primerki iz grobov 9, 14, 26 in 33 so uvoženi, medtem ko je oljenka iz groba 61 petovionske izdelave. Glede na lego obravnavanih grobov, ki so del zahodnih petovionskih grobišč, lahko večini primerkov najdemo analogije na tem grobišču.<sup>116</sup>

V grobu 9 je bila odkrita oljenka Loeschcke I z okrasom živali (leva?) v teku (*kat. št. 67*). Podobna oljenka je bila odkrita v grobu 473 na petovionskih zahodnih grobiščih, datiranem od leta 71 do konca 1. stoletja.<sup>117</sup>

V grobu 14 je bila odkrita oljenka Loeschcke I B s sledovi zelo temno sivega premaza in brez okrasa na disku (*kat. št. 87*). Takšna oljenka je bila najdena tudi na severnem grobišču Celeje, v grobu 4, odkritem na Gubčevi ulici, ki je datiran v sredino 1. stoletja,<sup>118</sup>

110 Žerjal 2008, 122.

111 Pesavento Mattioli 1992, 42; Bezeczyk 1994, 16–17; Novšak *et al.* 2019, 100.

112 Žerjal 2008, 122.

113 Žerjal 2008, 126–131.

114 Bezeczyk 1998; Tassaix 2001; Marion, Starac 2001; Pesavento Mattioli, Carre 2009; Vidrih Perko 2000.

115 Bezeczyk 1998, 235–236.

116 glej Istenič 1999.

117 Istenič 1999, 162; Istenič 2000, 154, t. 98: 1.

118 Perko 2012, 50.

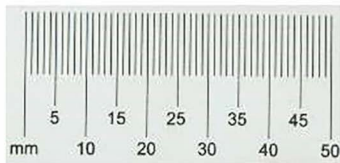

**Slika 26** Oljenka z okrasom ciste, palmove veje in kaduceja (kat. št. 153) iz groba 26 (foto D. Ciglar Milosavljević).

podobne pa so znane tudi iz emonskih grobišč.<sup>119</sup> V grobu 26 je bila odkrita oljenka Loeschcke I B/C s sledovi rdečkasto rjavega premaza in z okrasom ciste, palmove veje in kaduceja na disku (kat. št. 153, sl. 26). Takšni oljenki sta bili odkriti tudi na petovionskih zahodnih grobiščih, v grobu 621, datiranem v flavijsko-trajanski čas,<sup>120</sup> in v grobu 385, datiranem v flavijski čas do prve polovice ali prve tretjine 2. stoletja.<sup>121</sup> Oljenka z okrasom ciste, palmove veje in kaduceja na disku je bila odkrita tudi v grobu 33, vendar pa je ohranjena zelo fragmentarno in zato podrobneje nedoločljiva. Volutna oljenka petovionske izdelave je bila odkrita v grobu 61, ker je ohranjena zelo fragmentarno, ji ni mogoče določiti oblike.

Oljenke tipa Loeschcke 1 B so na izvornem območju, v Italiji, datirane v čas od Tiberija do konca 1. stoletja. V Panoniji pa se nadaljujejo še v 2. stoletje. Na petovionskih zahodnih grobiščih je ugotovljeno, da so uvožene oljenke zelo verjetno italjski izdelki, pojavljajo pa se večinoma v grobovih, datiranih v flavijski čas.<sup>122</sup> Prav tako je bilo ugotovljeno, da so lokalno izdelane oljenke v Petovioni izdelovali že v

drugi polovici 1. stoletja, pa tudi še v 2. in 3., morda še celo do 4. stoletja.

V jami SE 19/20 je bil odkrit odlomek noska oljenke (kat. št. 340), ki najverjetneje pripada domačemu, panonskemu tipu oljenk, ki se pojavljajo med gradivom 2. in 3. stoletja. Gre za oljenke z dvema ali več noski brez volut.<sup>123</sup> Za oljenke tipa Ivanyi IV, ki je v bistvu provincialna varianta tipa Ivanyi III, so iz Petovione ohranjeni tudi kalupi.<sup>124</sup> Oljenke te oblike je izdeloval tudi petovionski mojster *OCEANUS*, kar je razvidno iz ohranjene oljenke z žigi.<sup>125</sup>

Pečatnim oljenkam pripada 7 oljenk, vse so bile najdene v grobovih. Glede na ohranjenost jih lahko tipološko opredelimo 6, vse pa pripadajo obliki oljenk z zaprtim kanalom Loeschcke IX. Glede na fabrikat so štiri uvožene iz Modene oziroma njene okolice (iz grobov 3, 60, 78 in 86), tri pa pripadajo lokalni petovionski proizvodnji (iz grobov 1, 32 in 57).

Izdelava pečatnih oljenk z zaprtim kanalom se je glede na najdbe iz Štalenske gore začela že v klavdijskem času, glavno obdobje njihove proizvodnje in razširjenosti pa je flavijski čas. Oljenk s pečatom *FORTIS* verjetno niso začeli izdelovati pred začetkom šestdesetih let. V Italiji so jih verjetno izdelovali do začetka 2. stoletja (lokalne delavnice morda dlje), v provincah še v celem 2. stoletju, v Panoniji celo še v začetku 3. stoletja.<sup>126</sup>

Izmed oljenk, uvoženih iz okolice Modene, so tri oblike Loeschcke IX B in ena Loeschcke IX C. Oljenka Loeschcke IX B iz groba 3 (kat. št. 15) ima na dnu tri koncentrične utore in pečat *FORTIS*. Takšne oljenke so bile odkrite v grobovih 443 in 451/2 na petovionskih zahodnih grobiščih, datiranih od sredine oz. konca 1. stoletja do začetka 2. stoletja,<sup>127</sup> in v grobu 286 na grobišču pri Osnovni šoli Ljudski vrt na Ptujju.<sup>128</sup> Oljenka Loeschcke IX B iz groba 60 (kat. št. 245) pa ima na dnu dva koncentrična utora in pečat *FORTIS*. Primerjave ji lahko najdemo v grobu 407 na zahodnih grobiščih Petovione, datiranem v drugo

119 Plesničar-Gec 1972, t. XCV, t. CI: 17.

120 Istenič 1999, 161; Istenič 2000, 206, t. 136: 1.

121 Istenič 2000, 125, t. 78: 6.

122 Istenič 1999, 161.

123 Šubic 1975, 83, sl. 10, 13; Tomanič-Jevremov 2004, 31, kat. št. 61.

124 Šubic 1975, 83, sl. 48, 68–69.

125 Šubic 1975, 83, sl. 10.

126 Istenič 1999, 150.

127 Istenič 2000, 138, t. 88: 6, 140, t. 90: 2.

128 Saje 2016, 32, t. 78: 1.

polovico 1. do prve polovice 2. stoletja.<sup>129</sup> V grobu 86 je bila odkrita pečatna oljenka Loeschcke IX B z okrasom maske (*kat. št. 301*) in brez ohranjenega dna, ki ji lahko najdemo primerjave v grobu 603 na petovionskih zahodnih grobiščih, ki je prav tako datiran v drugo polovico 1. do začetka 2. stoletja.<sup>130</sup> Uvožena je tudi oljenka Loeschcke IX C s pečatom *STROBILL* in dvema koncentričnima utoroma na dnu (*kat. št. 278*), odkrita v grobu 78. Podobna oljenka je bila odkrita tudi v grobu 482 na petovionskih zahodnih grobiščih, datiranem v flavijski čas do začetka 2. stoletja,<sup>131</sup> le da ima ta na dnu tri koncentrične utore. Preostale oljenke so lokalne, petovionske proizvodnje. Pri dveh (grob 1 in 32) je ohranjen pečat *FORTIS*. Pri oljenki iz groba 1 (*kat. št. 9*), datiranega na konec 2. stoletja, je ohranjeno le dno s sledovi rjavega premaza, zato ji ni mogoče določiti oblike. Oljenka iz groba 32 (*kat. št. 164*) je oblike Loeschcke IX B, podobna pa je bila odkrita tudi v grobu 711 na zahodnih grobiščih Petovione, datiranem v flavijski čas do prve polovice 2. stoletja.<sup>132</sup> V grobu 57 je bila odkrita oljenka Loeschcke IX B s sledovi rdečega premaza in upodobitvijo dveh mask na disku ter s pečatom *COMMVNIS* (*kat. št. 235*). Enaka oljenka je bila odkrita tudi v grobu 117 na petovionskih zahodnih grobiščih, datiranem v flavijski čas do prve polovice 2. stoletja.<sup>133</sup>

Izvirno področje pečatnih oljenk je severna Italija, pozneje pa so jih izdelovali tudi drugje v Italiji in v provincah. Izsledki dosedanjih kemičnih in mineraloških analiz kažejo, da je bilo v severni Italiji le eno veliko območje, na katerem so te oljenke izdelovali za izvoz na dolge razdalje, in sicer Modena oziroma njena okolica.<sup>134</sup> Pečatne oljenke tipa Loeschcke IX so v Petovioni glede na grobne celote, odkrite na zahodnem grobišču Petovione, začeli izdelovati najkasneje v zgodnje flavijskem času in so nadaljevali še najmanj v prvi polovici 2. stoletja.<sup>135</sup>

## 4.2 Srednjeveške in novoveške najdbe

V novodobnem nasutju (SE 002) sta bila odkrita zlat ali pozlačen(?) novc Sigismunda Luksemburškega (*kat. št. 354*) in bronast *Reichspfennig* (*kat. št. 355*).

129 Istenič 2000, 129–130, t. 82: 3.

130 Istenič 2000, 198, t. 130: 9.

131 Istenič 2000, 157, t. 100: 6.

132 Istenič 2000, 234, t. 160: 6.

133 Istenič 2000, 48, t. 24: 2.

134 Istenič 1999, 149.

135 Istenič 1999, 151.

## 5 Zaključek

*Engen Lazar, Nika Veršnik, Tadeja Mulb*

Na območju preureditve trikrakega križišča v krožno križišče na cesti R2-454/1495 na Zgornji Hajdini so potekale arheološke raziskave ob gradnji, ki so z odkritjem rimskodobnih grobov prešle v arheološka izkopavanja.

Odkritih je bilo triinosemdeset grobov, ki so bili ali vkopani v geološko oz. matično osnovo (SE 011 = SE 233) ali v nasutja za dvig hodne površine (SE 066, SE 116 in SE 176), in ostaline rimske ceste (*sl. 8c*). Grobovi so se nahajali južno od rimske ceste, le groba 4 in 49 sta bila verjetno vkopana severno od nje. Vsi odkriti grobovi so bili žgani. Največ je bilo pokopov, kjer so žganino oz. ožgane posmrtno ostanke posameznika položili v enostavno grobno jamo, sledijo pokopi v žari, po dvakrat pa smo dokumentirali tudi pokop v amfori in konstrukciji, zgrajeni iz tegul. Najstarejšo, prvo fazo rimskodobnih posegov na območju raziskav predstavljajo tlakovanje iz prodnikov, verjetno ostanki rimske ceste (SE 145; *sl. 10*), in enajst grobov (grobni 82–90, 92 in 93). Na podlagi pridatkov in najdb iz teh grobov lahko prvo fazo umestimo v čas prehoda 1. v 2. stoletje in v 2. stoletje. Drugi rimskodobni fazi pripadajo preostali odkriti grobovi, pa tudi jame, jarki in nasutja. Drugo fazo lahko umestimo v čas 2. stoletja (deloma tudi v čas 3. stoletja), in sicer s posameznimi grobovi, ki so lahko datirani že v konec 1. oz. začetek 2. stoletja.

Sestava najdb v grobovih je raznolika. K posameznemu pokopu je bil najpogosteje pridan vrč, pojavljajo pa se tudi druge oblike grobega in finega posodja, kot so lonci, lončki, sklede, trinožnik, pokrovi, čaše, krožniki, fini lonci, kadilnice sigilatno posodje, keramika tankih sten in oljenke. Kovinske najdbe, če izvezamemo številne žebelje, ki so deli lesenih skrinj ali grobnih konstrukcij, ter novce, izhajajo iz šestih grobov. Mednje sodijo žeblički za čevlje, deli noše in skrinjic, nakit ter zrcalo in ročaj zrcala.

Stekleno gradivo, med katero se uvrščajo različni balzamariji, steklenička in prevrtan gumb, je zastopano v štirinajstih grobovih.

Med grobnimi pridatki številčno prevladuje lončenina, ki je prisotna v večini grobov. Obravnava lončenine je pokazala, da v grobovih prevladuje posodje lokalne petovionske izdelave. To je po fabrikatu in obliki zelo podobno posodju z zahodnih grobišč Petovione, ki ga je v letih 1999–2000 v dveh monografijah objavila J. Istenič. Uvožena lončenina je v grobovih redka. Največ uvoženih lončenih izdelkov je vseboval grob 86, v katerem sta bili odkriti severnoitalska poznopadska sigilata druge polovice 1. in prve polovice 2. stoletja in dvoročajna čaša tankih sten, ki je prav tako domnevno italškega izvora in jo glede na fabrikat datirano v konec 1. do 2. stoletja. Poznopadsko sigilato je vseboval tudi grob 32. Iz štirih grobov izhajajo štiri uvožene pečatne oljenke iz Modene oziroma njene okolice, tri oblike Loeschcke IX B in ena Loeschcke IX C, datirane od druge polovice 1. do prve polovice 2. stoletja. Uvoženi amfori Dressel 2–4 za vino, ki sodi med najpomembnejše vinske amfore zgodnjega cesarstva v zahodnem Sredozemlju, in Dressel 6b za olje, katerih izdelava je omejena na čas od 1. stoletja pr. n. št. do zgodnjega 2. stoletja, sta bili uporabljeni kot del strukture groba. Zadnja je zastopana tudi med najdbami iz groba 78.

Bronasti novci so bili prisotni v osemnajstih grobovih. Največkrat je bil v grob pridan po en novc, v enem primeru dva (grob 6) in v enem trije (grob 57). Najstarejši je novc cesarja Avgusta iz začetka 1. stoletja, najmlajši pa novc cesarja Galiena iz druge polovice 3. stoletja.

Zadnjo, tretjo fazo posegov pa predstavljata novodobni nasutji SE 001 in SE 002, ki ju povezujemo z izgradnjo moderne ceste.



## 6 Viri in literatura

- ARH, M. 2021, Najdbe. – V: M. Murko in M. Arh, *Poročilo o izvedenih arheoloških raziskavah ob rekonstrukciji Peršonove ulice na Ptujju*. 19–29, Ljubljana (neobjavljeno).
- BERTONCELJ-KUČAR, V. 1979, Nakit iz stekla in jantarja. – *Arheološki vestnik* 30, 254–277.
- BEZECZKY, T. 1994, *Amphorenfunde vom Magdalensberg und aus Pannonien, Ein Vergleich*. – *Kärntner Museumsschriften* 74, Klagenfurt.
- BEZECZKY, T. 1998b, Amphora types of Magdalensberg. – *Arheološki vestnik* 49, 225–242.
- BLAZNIK, P. 1986, *Historična topografija Slovenije II. Slovenska Štajerska in jugoslovanski del Koroške do leta 1500 (A-M)*. – Maribor.
- CONSPECTUS 1990: Ettliger, E. et al. 1990, *Conspectus formarum terrae sigillatae Italico modo confectae*. – *Materialien zur römisch-germanischen Keramik* Materialien 10, Bonn.
- DELAGE, R. 2010a, La sigillée de Rheinzabern. – V: R. Brulet et al. (ur.), *La céramique Romaine en Gaule du nord*. Brepols, 173–191.
- DELAGE, R. 2010b, La sigillée de Lezoux. – V: R. Brulet et al. (ur.), *La céramique Romaine en Gaule du nord*. Brepols, 95–125.
- FOY, D. et al., 2018, *Verres incolores de l'Antiquité romaine en Gaule et aux marges de la Gaule*. Vol. 1, 2. – *Archaeopress Roman Archaeology* 42, Oxford.
- GARBSCH, J. 1965, *Die norisch-pannonische Frauentracht im 1. und 2. Jahrhundert*. – *Münchener Beiträge zur Vor- und Frühgeschichte* 11, München.
- GARBSCH, J. 1974, Ein Flügelfibelfragment vom Lorenzberg bei Epfach. Bemerkungen zu Fibeln der Frauentracht von Raetien und Iuvavum. – V: G. Kossack in G. Ulbert, *Studien zur Vor- und Frühgeschichtlichen Archäologie, Festschrift für Joachim Wemer zum 65. Geburtstag*, München Beiträge zur Vor- und Frühgeschichte, Ergänzungsband 1/1, München, 163–183.
- GARBSCH, J. 1985, Die norisch-pannonische Tracht. – V: *Anstieg und Niedergang der römischen Welt* 2, 12.3, 546–577.
- HORVAT, J. in M. ŠAŠEL KOS 1999, Petoviona – velemesto na bregovih Dravusa. – V: D. Božič et al., *Zakladi tisočletij, Zgodovina Slovenije od neandertalcev do Slovanov*, Ljubljana.
- HORVAT, J. in A. VIČIČ 2010, *Arheološka najdišča Ptujja. Rabeljša vas*. – *Opera instituti archaeologici Sloveniae* 20, Ljubljana.
- ISINGS, C. 1957, *Roman glass from dated finds*. – *Archaeologica Traiectina* 2, Groningen.
- ISTENIČ, J. 1999, *Petovio, zabadna grobišča I: grobne celote iz Deželnega muzeja Joanneuma v Gradcu*. – *Katalogi in monografije* 32, Ljubljana.
- ISTENIČ, J. 2000, *Petovio, zabadna grobišča II: grobne celote iz Deželnega muzeja Joanneuma v Gradcu: katalog*. – *Katalogi in monografije* 33, Ljubljana.
- ISTENIČ, J. 2004, Petoviona – središče izdelave in distribucija keramičnih izdelkov/Petovio – Zentrum der Herstellung keramischer Erzeugnisse – V: I. Lazar (ur.), *Rimljani: steklo, glina kamen (katalog razstave)*, Celje, 108–111.
- JANEŽIČ, M. 2008, *Rimskodobne najdbe iz arheoloških raziskav na območju Gimnazije Ptuj (sektor 2): poudarek na keramičnem zbiru*. – *Diplomsko delo*. Oddelek za arheologijo, Filozofska fakulteta, Univerza v Ljubljani, Ljubljana.
- JANEŽIČ, M. 2018, *Lončarska obrt v Petovion: sledovi lončarske proizvodnje in analiza keramičnega gradiva na območju Doma upokojencev Ptuj*. – *Doktorska disertacija*. Fakulteta za humanistične študije, Univerza na Primorskem, Koper.
- JANEŽIČ, M. 2021, *Lončarska obrt v Petovion: sledovi lončarske proizvodnje in analiza keramičnega gradiva na območju Doma upokojencev*. – *Monografije CPA* 12, Ljubljana.
- JERALA, M. 2015, *Historični oris prostora in kataster najdišč*. – V: *Ocena arheološkega potenciala in hiperspektralno snemanje območja Hajdine, metode 1–4*, 11–61, Ljubljana.
- JOBST, W. 1975, *Die römischen Fibeln aus Lauriacum*. – *Forschungen in Lauriacum* 10, Linz.
- KUJUNDŽIČ, Z. 1982, *Petovijske nekropole*. – *Katalogi in monografije* 20, Ljubljana.
- LAZAR, E. 2019, *Poročilo o izvedenih predhodnih arheoloških raziskavah na območju predvidene gradnje stanovanjske hiše Tajbmajster – Hajdina, parcela št. 596/9, k. o. Hajdina*. – Ljubljana (neobjavljeno).
- LAZAR, I. 2003, *Rimsko steklo Slovenije*. – *Opera Instituti Archaeologici Sloveniae* 7, Ljubljana.
- LOVENJAK, M. 2004, *Žigi na rimskih opekah s Ptujja/Stempel auf römischen Ziegeln aus Petovio* – V: I. Lazar (ur.), *Rimljani: steklo, glina kamen (katalog razstave)*, Celje, 103–107.
- LUBŠINA TUŠEK, M. 2008, *Zgornja Hajdina – arheološko najdišče Zgornja Hajdina*. – *Varstvo spomenikov* 44, 323–324.
- LUBŠINA TUŠEK, M. 2015, *Poročilo o arheoloških izkopavanjih v Skorbi na območju izgradnje igrišča vrtca in OŠ Hajdina*

- ter arheološkem nadzoru pri izgradnji vrtca Hajdina in parkirišča, parceli št. 125/13 in 124/ 2, obe k. o. Skorba, ter parcela št. 475/1, k.o. Hajdina. – Ljubljana (neobjavljeno).
- MARION, Y. in A. STARAC 2001, Les Amphores. – V: F. Tassaux, R. Matijašič in V. Kovačić (ur.), *Loron (Croatie). Un grand centre de production d'amphores à huile istriennes (Ier – IVe S. P.C.)*, *Ansonius Mémoires* 6, Bordeaux, Paris, 97–125.
- MIKL CURK, I. 1976, *Poetovio I.* – Katalogi in monografije 13, Ljubljana.
- NOVŠAK, M., I. BEKLJANOV ZIDANŠEK, I. LAZAR, J. HRUSTEL in T. ŽERJAL 2019, Obravnava gradiva. – V: M. Novšak, I. Bekljanov Zidanšek in T. Žerjal, *Križišče pri Spodnjih Škofijah*, Arheologija na avtocestah Slovenije 81, Ljubljana, 87–110.
- PERKO, V. 2012, *Fiat lux!*. – V: V. Perko, A. Nestorović in I. Žižek (ur.), *Ex oriente lux, Rimskodobna svetila in oljenke iz Slovenije. IV. Mednarodni kongres Zveze raziskovalcev svetil, ILA*, Ptuj, 15. do 19. maj 2012, 24–83, Ptuj.
- PESAVENTO MATTIOLI, S. 1992, *Anfore romane a Padova: Ritrovamenti dalla citta.* – *Materiali d'archeologia* 1, Modena.
- PESAVENTO MATTIOLI, S. in M.-B. CARRE 2009, *Olio e pesce in epoca romana. Produzione e commercio nelle regioni dell'alto Adriatico.* – *Atti del Convegno (Padova 2007)*, Roma.
- PETRU, S. 1972, *Emonske nekropole (odkrite med leti 1635–1960).* – Katalogi in monografije 7, Ljubljana.
- PLESNIČAR–GEC, L. 1972, *Severno emonsko grobišče.* – Katalogi in monografije 8, Ljubljana.
- RIHA, E. 1986, *Römische Toiletgerät und medizinische Instrumente aus Augst und Kaiserangst.* – *Forschungen in Augst* 6.
- SAJE, Š. 2016, *Rimsko grobišče pri Osnovni šoli Ljudski vrt, Ptuj: prvih 100 grobov z oljenko.* – Diplomsko delo. Oddelek za arheologijo, Filozofska fakulteta, Univerza v Ljubljani, Ljubljana.
- SCHINDLER KAUDELKA, E. 1975, *Die dünnwandige Gebrauchskeramik vom Magdalensberg.* – *Kärntner Museumsschriften* 58, Archäologische Forschungen zu den Grabungen auf dem Magdalensberg 3, Celovec.
- SLABE, M. 1993, *Antična nekropola na pristavi pri Trebnjem / The Roman cemetery at Pristava near Trebnje.* – Ljubljana.
- STRMČNIK GULIČ, M. 1993, Skrb za izročilo preteklosti. – V: B. Lamut (ur.), *Ptujski arheološki zbornik: ob 100-letnici muzeja in Muzejskega društva*, Ptuj, 481–504.
- ŠUBIC, Z. 1975, Rimske oljenke v Sloveniji. – V: *Arheološki vestnik* 26, 82–99.
- TASSAUX, F. 2001, Production et diffusion des amphores à huile istriennes. – *Antichità Altoadriatiche* 46, 501–543.
- TOMANIČ JEVREMOV, M. 2004, *Obrtniške delavnice rimske Petovione.* – Ptuj.
- TUŠEK, I. 1993, Rimsko grobišče na novi obvoznici ob Potrčevi cesti v Ptuj. – V: *Ptujski arheološki zbornik, Ob 100-letnici muzeja in muzejskega društva*, Ptuj, 385–449.
- TUŠEK, I. 1996, Arheološka zaščitna izkopavanja pri Koštomaju na Hajdini. – V: B. Lamut et al. (ur.), *Ptujski zbornik* 6/1, Ptuj, 199–227.
- VERŠNIK, N. 2021, Najdbe. – V: E. Lazar, N. Veršnik in N. Bizjak: *Poročilo o izvedenih arheoloških raziskavah ob rekonstrukciji Čufarjeve ulice na Ptuj*, Ljubljana, 18–27 (neobjavljeno).
- VIDRIH PERKO, V. 2000, Amfore v Sloveniji. – *Annales, Series historiæ sociologiae* 10/2 (22), 421–455.
- VOMER GOJKOVIČ, M. 1993, *Lončarsko opekarska delavnica v rimski obrtniški četrti na Ptuj.* – V: B. Lamut (ur.), *Ptujski arheološki zbornik: ob 100-letnici muzeja in Muzejskega društva*, Ptuj, 449–480.
- VOMER GOJKOVIČ, M. 1996, Grobišče pri dijaškem domu v Rabelčji vasi na Ptuj. – V: B. Lamut et al. (ur.), *Ptujski zbornik* 6/1, Ptuj, 229–312.
- ZABEHLICKY SCHEFFENEGGER, S. 1992, Terra sigillata tardo–padana. – *Rei Cretariae Romanae Fautorum Acta* 31–32, 415–443.
- ŽERJAL, T. 2005, Sigilata s Školaric pri Spodnjih Škofijah. Trgovina s sigilatnim posodjem v severni Istri v 1. in 2. st. – V: *Arheološki vestnik* 56, 263–292.
- ŽERJAL, T. 2008, *Rimska vila v luči drobnih najdb: primer najdišča Školarice pri Spodnjih Škofijah.* – Doktorska disertacija. Oddelek za arheologijo, Filozofska fakulteta, Univerza v Ljubljani, Ljubljana.
- ŽERJAL, T. 2020, Keramično gradivo. – V: T. Žerjal in M. Novšak, *Školarice pri Spodnjih Škofijah*, Arheologija na avtocestah Slovenije 86, Ljubljana, 178–202.
- ŽIŽEK, I. 1996, Zahodna ptujška nekropola – Veronekova njiva (predstavitev). – V: B. Lamut et al. (ur.), *Ptujski zbornik* 6/1, Ptuj, 313–348.
- ŽIŽEK, I. 2004a, Opekarstvo Petovione/Ziegelherstellung in Poetovio – V: I. Lazar (ur.), *Rimljani: steklo, glina, kamen (katalog razstave)*, Celje, 100–102.
- ŽIŽEK, I. 2004b, Katalog predmetov/Katalog der Exponate. – V: I. Lazar (ur.), *Rimljani: steklo, glina kamen (katalog razstave)*, Celje, 124–143.
- ŽIŽEK, R. in P. STRGAR 2016, *Poročilo o izvedbi predhodne arheološke raziskave na območju EŠD 6484: Zgornja Hajdina – Arheološko najdišče Zgornja Hajdina.* – Celje (neobjavljeno).

## Spletni viri

- Splet 1. <https://www.hajdina.si/post/62445> (dostop 8. 12. 2021)

## 7 Katalog stratigrafskih enot

*Engen Lazar*

### Geološka osnova

#### SE 011 = SE 233

Plast trdega temno rumenkasto rjavega (10YR3/3) proda (70 %), premešanega z meljasto ilovico (30 %). Prekriva celotno izkopno polje in leži pod ostalinami rimskodobnega grobišča in cestišča (SE 066). Interpretacija: geološka osnova.

### Prva faza (rimsko obdobje)

#### SE 145

Tlakovanje iz prodnikov, odkritih v vzhodnem delu izkopnega polja. Tlakovanje je ležalo pod nasutjem SE 116 in je bilo položeno na geološko osnovo (SE 233). Sestavljeno je bilo iz velikih prodnikov in peska. Najdbe: odlomki fine in grobe lončenine, odlomki železnih žebeljev. Interpretacija: rimskodobno tlakovanje/cestišče.

### Druga faza (rimsko obdobje)

#### SE 016

Plast večjih prodnikov odkritih v severnem preseku izkopnega polja, severno od današnje ceste. Plast je ležala neposredno pod ornico in na geološki osnovi (SE 011). Vsebovala je 46 % proda in 54 % meljaste ilovice. Interpretacija: rimskodobno cestišče.

#### SE 019

Temno rjavo polnilo (10YR 3/3) jame iz čvrste meljaste ilovice (97 %), premešane s srednje velikimi (1 %) in velikimi prodniki (1 %) ter drobci oglja (1 %). Najdbe: odlomki zlate nitke, sprijete na steklo, odlomki stajenega steklenega balzamarija, amfore, fine in grobe lončenine, odlomek oljenke (*kat. št. 340*) in železnih žebeljev (med njimi tudi *kat. št. 338–339*). Zapolnjevalo

je vkop SE 020 in je bilo odkrito pod plastjo SE 002. Interpretacija: polnilo jame.

#### SE 020

Vkop jame, neposredno ob južnem robu izkopnega polja. Zapolnjevalo ga je polnilo SE 019. Jama je bila dolga 4,00 m, široka 1,32 m in globoka 0,42 m. Vkopana je bila v geološko osnovo (SE 011). Interpretacija: vkop/jama.

#### SE 035

Temno rjavo (10YR 3/3) polnilo jarka iz čvrste meljaste ilovice (95 %), premešane z drobnimi (1 %), srednje velikimi (2 %) in velikimi prodniki (2 %). Zapolnjevalo je vkop SE 036 in je bilo odkrito pod plastjo SE 002. Interpretacija: polnilo manjšega jarka.

#### SE 036

Vkop jarka, ki ga je zapolnjevalo polnilo SE 036. Jarek je bil dolg 0,90 m, širok 0,40 m in globok 0,15 m. V tlorisu je bil podolgovate, v preseku pa banjaste oblike. Vkopan je bil v plast SE 116. Interpretacija: vkop jarka.

#### SE 066

Plast rjave (10YR 3/3) meljaste ilovice (82 %), premešane z drobnimi (3 %), srednje velikimi (5 %) in velikimi prodniki (10 %). Odkrili smo jo pod nasutjem SE 002 in nad geološko osnovo SE 233 ter rimskodobnim cestiščem SE 145. Vanjo so bili vkopani rimskodobni grobovi. Interpretacija: rimskodobno nasutje.

#### SE 082

Temno rjavo polnilo (7.5YR 3/2) jame iz čvrste meljaste ilovice (95 %), premešane z drobnimi prodniki (1 %). Najdbe: odlomki fine lončenine, amfore in deli

železnih žbljev. Zapolnjevalo je vkop SE 083 in je bilo odkrito pod plastjo SE 002. Interpretacija: polnilo jame.

#### SE 083

Vkop jame, neposredno ob južnem robu izkopnega polja. Zapolnjevalo ga je polnilo SE 082. Jama je bila dolga 3,89 m, široka 1,28 m in globoka 0,40 m. Vkopana je bila v geološko osnovo (SE 011). Vanjo so bili vkopani trije grobovi (26, 29 in 32). Interpretacija: vkop/jama.

#### SE 084

Rjavo polnilo (10YR 4/3) jame iz rahlo sprijete meljaste ilovice (80%), premešane z drobnimi prodniki (20%). Najdbe: odlomki fine lončenine, odlomka grobe lončenine, odlomki vsaj 12 žbljev oz. žbljičkov (med njimi tudi *kat. št. 341–343*). Zapolnjevalo je vkop SE 085 in je bilo odkrito pod plastjo SE 002. Interpretacija: polnilo jame.

#### SE 085

Vkop jame, ki ga je zapolnjevalo polnilo SE 084. Jama je bila dolga 1,72 m, široka 1,24 m in globoka 0,31 m. V tlorisu je bila nepravilne, v preseku pa banjaste oblike. Vkopana je bila v plast SE 116. Interpretacija: vkop/jama.

#### SE 086

Rjavo polnilo (7.5YR 4/3) jame iz rahle meljaste ilovice (80%), premešane z drobnimi (10%) in srednje velikimi prodniki (10%). Najdbe: odlomki vsaj dveh različnih vrčev, odlomki amfore, odlomki vsaj šestih železnih žbljev in ožgane kosti. Interpretacija: polnilo jame.

#### SE 087

Vkop jame, ki ga je zapolnjevalo polnilo SE 086. V tlorisu je bila nepravilne, v preseku pa banjaste oblike. Vkopana je bila v plast SE 116. Interpretacija: vkop/jama.

#### SE 106

Temno rjavo polnilo (10YR 3/3) jame iz rahlo sprijete meljaste ilovice (55%), premešane z drobnimi (20%), srednje velikimi (15%) in velikimi prodniki (10%). Najdbe: odlomek fine lončenine in gradbenega materiala. Zapolnjevalo je vkop SE 107 in je bilo odkrito pod plastjo SE 002. Interpretacija: polnilo jame.

#### SE 107

Vkop jame, ki ga je zapolnjevalo polnilo SE 106. Jama je bila dolga 1,00 m, široka 0,86 m in globoka le 0,10 m. Vkopana je bila v plast SE 116. Interpretacija: vkop/jama.

#### SE 112

Polnilo jame je bilo sestavljeno iz rahlo sprijete, zelo rjave (10YR3/3), peščeno-meljaste gline (89%), premešane z drobnim (5%), srednje velikim (3%) in velikim prodom (3%). Najdbe: odlomki stekla, gradbenega materiala in fine lončenine, odlomka grobe lončenine ter kosti. Polnilo je zapolnjevalo vkop (SE 113), ki je bil vkopan v meljasto-prodnato plast (SE 066). Interpretacija: polnilo jame.

#### SE 113

Vkop/negativ jame, ki ga je zapolnjevalo polnilo SE 112. Jama je bila dolga 1,67 m, široka 1,39 m in globoka 0,23 m. V tlorisu je bila podolgovate zaobljene, v preseku pa banjaste oblike. Vkopana je bila v plast SE 066. Interpretacija: vkop/jama.

#### SE 114 = SE 118

Temno rjavo (10YR 3/3) polnilo jarka iz čvrste meljaste ilovice (67%), premešane z drobnimi (5%), srednje velikimi (3%) in velikimi prodniki (25%). Najdbe: odlomki fine lončenine (med njimi tudi *kat. št. 345*) in gradbenega materiala, odlomek amfore, deli bronaste sponne (*kat. št. 344*) in odlomki železnih žbljev. Zapolnjevalo je vkop SE 115 = SE 119 in je bilo odkrito pod plastjo SE 002. Interpretacija: polnilo jarka.

**SE 115 = SE 119**

Vkop jarka, ki ga je zapolnjevalo polnilo SE 114 = SE 119. Jarek je bil dolg 45,75 m, širok 0,50 m in globok do 0,25 m. V preseku je bil banjaste oblike. Vkopan je bil v plasti SE 116 in 066 ter je sekal grobove 066, 067 in 068. Interpretacija: vkop jarka.

**SE 116**

Plast temno rumenkasto rjave (10YR 4/4) meljaste ilovice (96%), premešane z drobnimi (3%) in srednje velikimi prodniki (1%). Odkrili smo jo pod nasutjem SE 002 in nad geološko osnovo SE 233 ter rimskodobnim cestiščem SE 145. Najdbe: odlomki fine in grobe lončenine, kadilnice (*kat. št. 347*), amfor, gradbenega materiala, železa in bronast okov (*kat. št. 346*). Vanjo so bili vkopani rimskodobni grobovi. Interpretacija: rimskodobno nasutje.

**SE 148**

Rjavo polnilo (10YR 4/3) jame iz rahlo sprijete meljaste ilovice (89%), premešane z drobnimi (7%), srednje velikimi (3%) in velikimi prodniki (1%). Zapolnjevalo je vkop SE 149 in je bilo odkrito pod plastjo SE 002. Polnilo je bilo presekan/prekopano z vkopom groba 53 – SE 147. Interpretacija: polnilo jame.

**SE 149**

Vkop jame, ki ga je zapolnjevalo polnilo SE 148. Jama je bila dolga 1,27 m, široka 0,75 m in globoka 0,30 m. V tlorisu je bila podolgovate zaobljene, v preseku pa banjaste oblike. Vkopana je bila v plast SE 116. Interpretacija: vkop/jama.

**SE 176**

Plast rjave (7.5YR 4/2) čvrste meljaste ilovice (85%), premešane z drobnimi (10%), srednje velikimi (3%) in velikimi prodniki (2%). Odkrili smo jo pod nasutjem SE 002 in nad geološko osnovo SE 233. Najdba: del bronastega okova. Vanjo so bili vkopani rimskodobni grobovi 54, 72, 73 in 77. Interpretacija: naplavina ali rimskodobno nasutje.

**SE 177**

Plast temno sivkasto rjave (7.5YR 4/2) trdno sprijete meljaste ilovice (87%), premešane z drobnimi (5%), srednje velikimi (5%) in velikimi prodniki (3%). Odkrili smo jo pod nasutjem SE 002 in nad geološko osnovo SE 233. Vanjo je bil vkopan rimskodobni grob 74. Interpretacija: naplavina ali rimskodobno nasutje.

**Tretja faza (novi vek in sodobnost)****SE 001**

Plast zbitega, čvrstega rjavega (10YR4/3) grušča (50%), premešanega s peščeno-meljasto ilovico, neposredno pod asfaltom. Interpretacija: novodobno nasutje za cestišče.

**SE 002**

Plast čvrste temno rjave (10YR3/3) meljaste ilovice (97%), premešane s prodom (3%). Prekrivala je celotno izkopno polje in je ležala pod nasutjem SE 001. Najdbe: odlomki fine in grobe lončenine (med njimi tudi *kat. št. 352*), amfor, gradbenega materiala, odlomki, nož z bronastim držajem (*kat. št. 350*), del železnega predmeta (morda sulična ost?; *kat. št. 351*), rimskodobna novca (*kat. št. 348–349*), srednjeveški novc (*kat. št. 354*) in novodoben novc (*kat. št. 355*). Prekrivala je rimskodobno grobišče. Interpretacija: novodobno nasutje.

## 8 Katalog grobov

*Engen Lazar, Nika Veršnik, Tadeja Mulb*

Kataloška enota groba vsebuje način pokopa, obliko, dimenzijo in ohranjenost ter natančen opis z grobnimi najdbami). Katalogu grobov je pridan indeks grobov.

Predmeti so prikazani opisno ter bodisi v risbi ali v fotografiji v merilu 1 : 1, 1 : 2 in 1 : 4.<sup>136</sup>

Opis keramičnih predmetov (kat. št.) v katalogu zajema podatke o fabrikatu (po Istenič 1999), barvi površine ter opis okrasa in posebnosti. Podani pa so tudi osnovni merski in najdiščni podatki (SE). Pri opisu predmetov iz kovine in stekla so navedeni material, iz katerega so izdelani, kratek opis, osnovni merski in najdiščni podatki (SE). Vsi predmeti v katalogu imajo podano velikost v centimetrih (cm).

### Okrajšave

<b>u.</b>	ustje
<b>d.</b>	dno
<b>ob.</b>	obod
<b>dl.</b>	dolžina
<b>š.</b>	širina
<b>gl.</b>	globina
<b>pr.</b>	premer
<b>v.</b>	višina
<b>vel.</b>	velikost
<b>ohr.</b>	ohranjen/-a

---

<sup>136</sup> Risba: S. Ohman; vektorizacija: M. Reš, N. Čremošnik; fotografija: D. Čiglar Milosavljevič, M. Lavrič; postavitev tabel: N. Svenšek, N. Čremošnik.

## Grob 1

**Način pokopa:** žgan pokop v jami.

**Oblika:** jama je bila v tlorisu ovalne oblike, v preseku pa U-oblike.

**Dimenzije:** pr. 1,00 m, gl. 0,60 m.

**Ohranjenost:** ohranjeno je bilo le dno grobne jame. SE 003/013/004

**Opis:** Prvo polnilo groba (SE 003) je bilo sestavljeno iz trdno sprijete, temno sivkasto rjave (10YR4/2) meljaste ilovice (97 %) z drobnimi (1 %), srednjimi (1 %) in velikimi prodniki (1 %). Prvo polnilo je prekrivalo drugo polnilo (SE 013), ki ga je sestavljala mehka rjava meljasta ilovica (70 %), premešana z veliko količino oglja (do 2 cm veliki kos).

V zasutju prvega polnila (SE 003) so bili odkriti še odlomki gradbenega materiala in grobe lončenine ter po en odlomek fine lončenine in amfore, odlomek

železnega žablja in ožgane kosti. V zasutju drugega polnila (SE 013) pa odlomki fine in grobe lončenine, odlomki stekla in odlomki vsaj treh železnih žabljev.

**Datacija:** konec 2. stoletja.

### Najdbe:

Prvo polnilo groba (SE 003)

**1** Lonec (rekonstruiran); podoben tipu LG1 po Istenič; rahlo hrapava in luknjičava zunanja površina, lisasta, rjava (7.5YR 5/3), zelo temno siva (10YR 3/1) in temno siva (GLEY 1 4/), notranja površina blede rjava (10YR 6/3); fabrikat: F3/4; na zunanji površini ostenja metličenje (vodoravno, navpično, poševno); pr. u. 19,5 cm, ohr. v. 14, 5 cm.

**2** Dvoročajni vrč (rekonstruiran); gladki površini, rožnati (7.5YR 7/4) s sledovi rdečega (2.5YR 4/6) pre-maza na zunanji površini ostenja; fabrikat: podoben F9; pr. u. 13,2 cm, pr. d. 10,6 cm, v. 30,4 cm.

**3** Odlomki ustja in ostenja lonca; podoben tipu LG1.1 po Istenič; gladki in luknjičavi površini, temno sivi (10YR 4/1); fabrikat: F4; na zunanji površini ostenja metličenje; pr. u. 16,2 cm, ohr. v. 7,6 cm.

**4** Odlomek pokrova; gladki in luknjičavi površini, sivkasto rjavi (10YR 5/2); fabrikat: F4; vel. 10,5 × 8,4 cm, ohr. v. 4,5 cm.

Drugo polnilo groba (SE 013)

**5** Bronast novc; *M. Aurelius* ali *Commodus*; dupondij; kovan 178, Rim, RIC 1591–1592; ohr. vel. 2,2 × 2 cm, t. 4 g.

**6** Lonec (rekonstruiran); podoben tipu LG1 po Istenič; rahlo hrapava in luknjičava zunanja površina, temno siva (7.5YR 4/1), notranja površina sivkasto rjava (10YR 5/2); fabrikat: F3/F4; na zunanji površini ostenja metličenje (vodoravno, poševno); pr. u. 17,5 cm, pr. d. 8,9 cm, v. 23,4 cm.

**7** Ustja in ostenje lonca; podoben tipu LG1 po Istenič; rahlo hrapava in luknjičava zunanja površina, blede rjava (10YR 6/3), notranja površina lisasta,

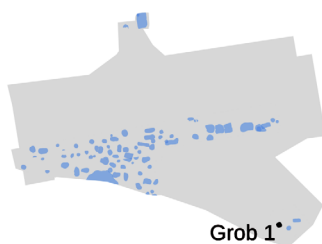

Grob 1\*

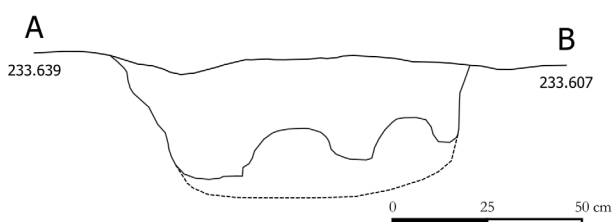

bledo rjava (10YR 6/3) in temno siva (GLEY 1 4/);  
fabrikat: F3/4; na zunanji površini ostenja metličenje  
(vodoravno); pr. u. 11,9 cm, ohr. v. 5,1 cm.

**8** Skleda (rekonstruirana); rahli hrapavi in luknjičavi površini, bledo rjavi (10YR 6/3); fabrikat: F4; na zunanji površini in delu notranje površine ostenja metličenje (vodoravno, poševno); ustje ima ležišče za pokrov; pr. u. 24,9 cm, pr. d. 11, 2 cm, v. 18, 5 cm.

**9** Dno in stena pečatne oljenke; nedoločljivega tipa; gladka zunanja površina, svetlo siva (10YR 7/2), notranja površina siva (GLEY 1 5/) s sledovi rjavega premaza (7.5YR 5/4); fabrikat: F7; na dnu pečat *FORTIS*, petovionske izdelave; ohr. vel. 5,4 × 4,7 cm, ohr. v. 1,3 cm.



*Grob 1, merilo 1 : 2.*



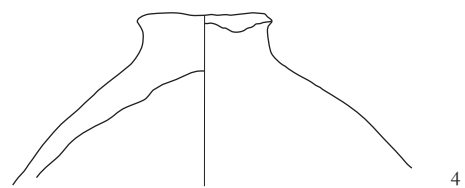
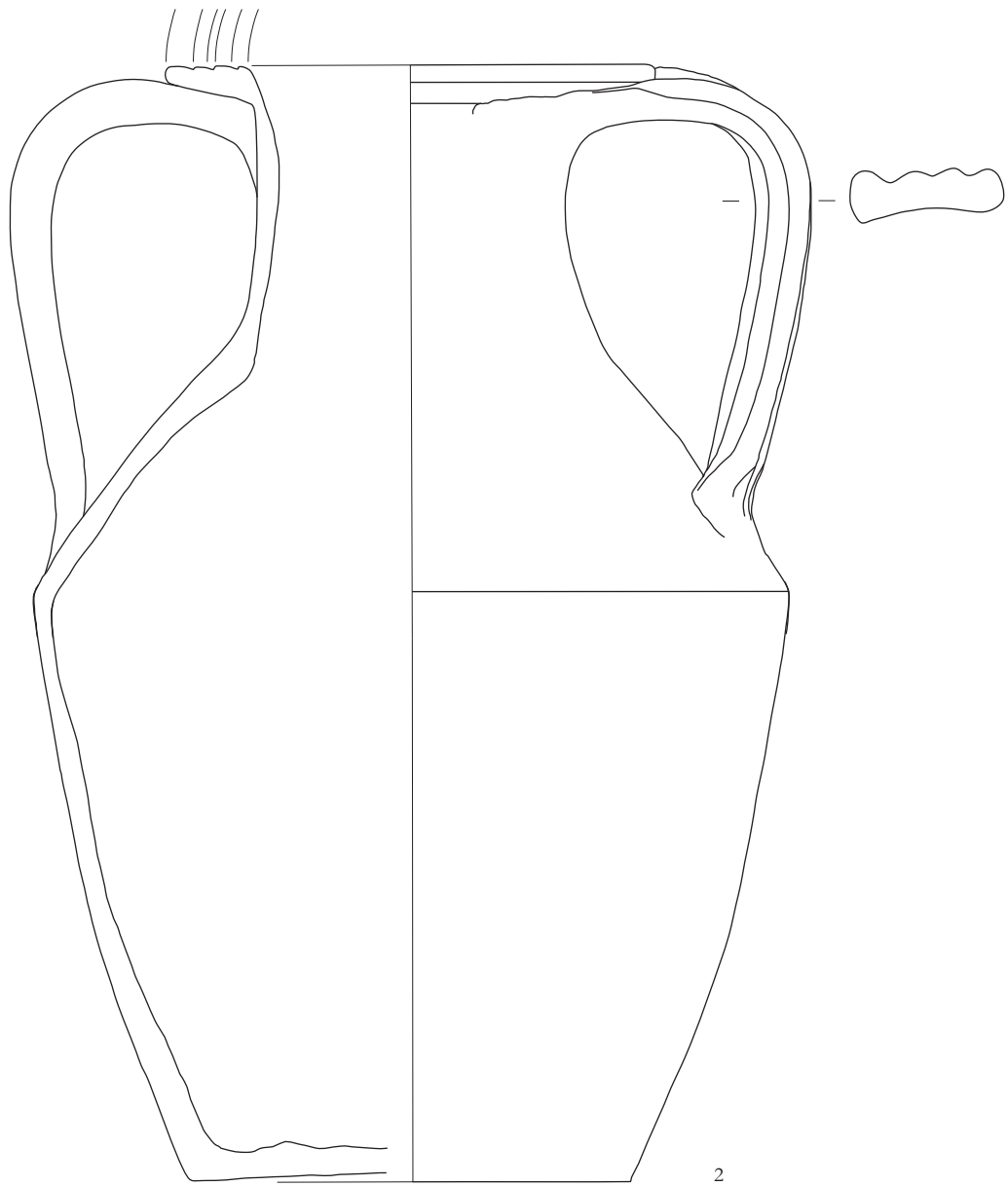

Grob 1, merilo 1 : 2.



5

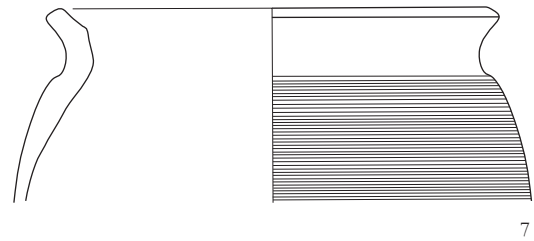

7

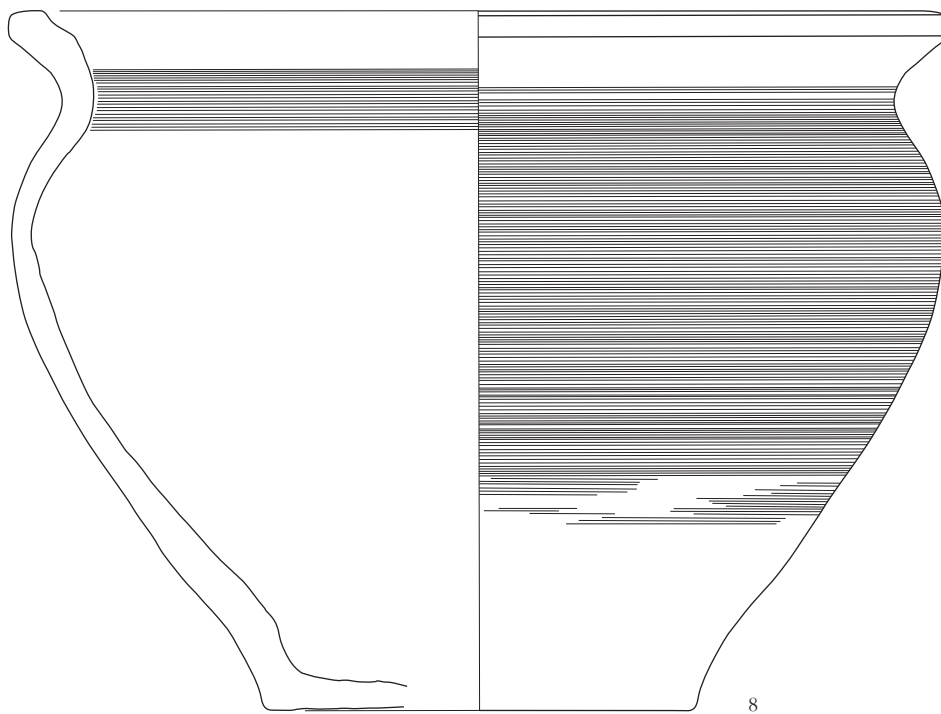

8

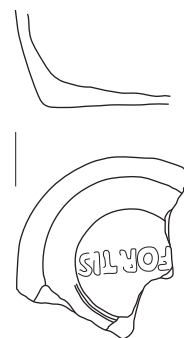

9

*Grob 1, merilo 1 : 2.*

## Grob 2

**Način pokopa:** žgan pokop v jami.

**Oblika:** jama je bila v tlorisu ovalne, v preseku pa nepravilne lečaste oblike.

**Dimenzije:** pr. 0,80 m, gl. 0,30 m.

**Ohranjenost:** slaba, ohranjeno je bilo le dno grobne jame.

SE 005/006

**Opis:** Polnilo groba (SE 005) je bilo sestavljeno iz čvrste, zelo temno sivkasto rjave (10YR3/2) peščeno-meljaste ilovice (97 %) z drobnimi (1 %), srednjimi (1 %) in velikimi prodniki (1 %). Polnilo je zapolnjevalo vkop (SE 006).

V zasutju so bili odkriti le odlomek rimskodobne fine lončenine in drobcji ožganih kosti.

**Datacija:** /.

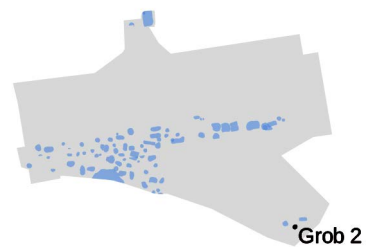
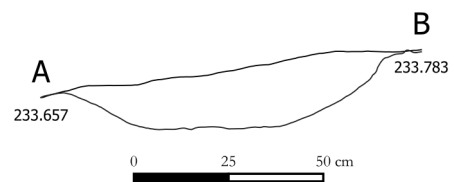
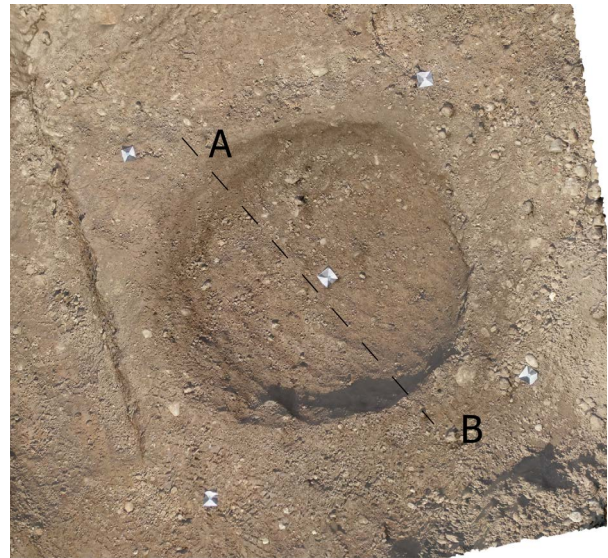

### Grob 3

**Način pokopa:** žgan pokop v jami.

**Oblika:** jama je bila v tlorisu pravokotna z zaobljenimi koti, v preseku pa banjaste oblike.

**Dimenzije:** dl. 1,40 m, š. 0,60 m, gl. 0,15 m.

**Ohranjenost:** slaba, ohranjeno je bilo le dno grobne jame.

SE 007/012/008

**Opis:** Prvo polnilo groba (SE 007) je bilo sestavljeno iz čvrste, rjave (10YR3/3) meljaste ilovice (89 %) z drobnimi (1 %), srednjimi (5 %) in velikimi prodniki (5 %). Polnilo je zapolnjevalo vkop (SE 006) in prekrivalo drugo polnilo SE 012. Drugo polnilo je sestavljala mehka zelo temno sivkasto rjava (10YR3/2) meljasta ilovica (70 %), premešana z veliko oglja (30 %).

V zasutju prvega polnila (SE 007) so bili odkriti še odlomka fine lončenine, odlomek amfore ter odlomka vsaj 2 železnih žebeljev in kos nedoločljivega železnega predmeta. V zasutju drugega polnila (SE 012) pa odlomka bronaste pločevine in odlomki vsaj treh železnih žebeljev.

**Datacija:** konec 2. stoletja.

### Najdbe:

Drugo polnilo (SE 012)

**10** Del noriško-panonske fibule s krilci iz bronaste zlitine; tip Almgren 238; ohr. vel.  $4,6 \times 2,4$  cm, t. 39 g; 1. stoletje–druga polovica 2. stoletja.

**11** Del noge fibule iz bronaste zlitine; verjetno tip Almgren 84; ohr. vel.  $2,4 \times 1,8$  cm, t. 4 g

**12** Železen žebelj; dl. 4,5 cm.

**13** Krožnik (rekonstruiran); oblika K 1; gladki površini, rdečkasto rumeni (5YR 6/6) s sledovi rdečega premaza (2.5YR 5/8); pr. u. 15 cm, pr. d. 10,5 cm, v. 3 cm.

**14** Ustje in ostenje enoročajnega vrča; podoben tipu VE 12.2 po Istenič; gladki površini, zelo blede rjavi (10YR 7/3); fabrikat: F7; pr. u. 6,1 cm, ohr. v. 16 cm.

**15** Pečatna oljenka (rekonstruirana); tip Loeschcke IX B; gladka zunanja površina, siva (10YR 6/3), notranja površina lisasta, siva (7.5YR 6/1) in rdečkasto siva (5YR 5/2); fabrikat: F11; na dnu pečat *FORTIS*; uvožena iz Modene; ohr. vel.  $10,3 \times 7,6$  cm.

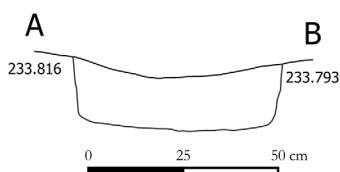
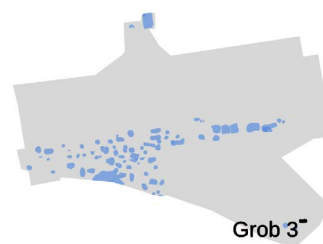
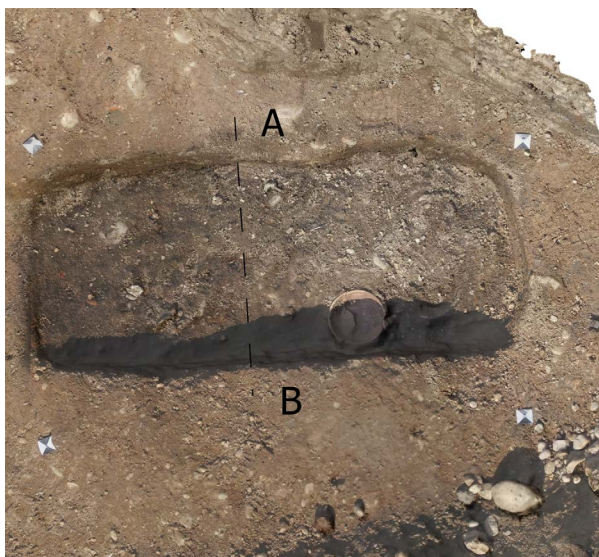

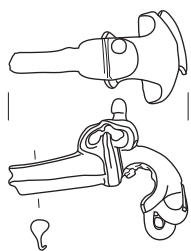

10



11



12

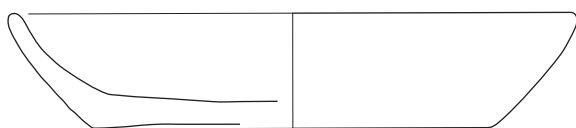

13

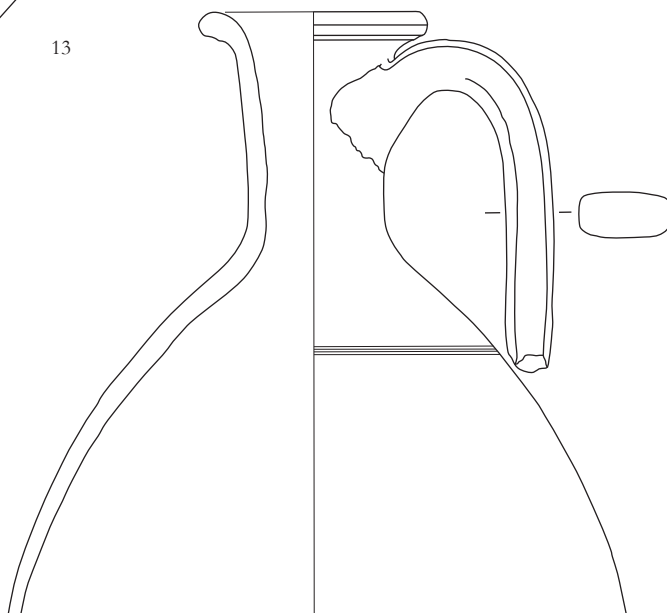

14

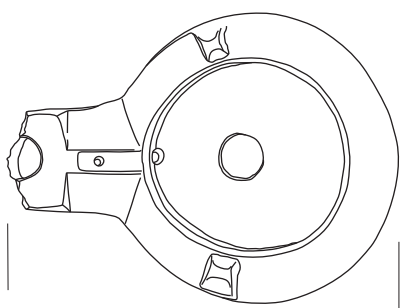

15

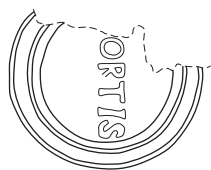
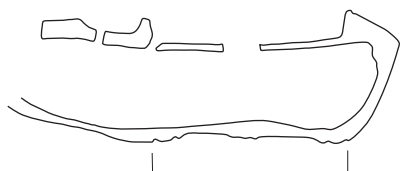

## Grob 4

**Način pokopa:** žgan pokop v žari.

**Oblika:** jama je bila v tlorisu ovalne oblike, v preseku pa U-oblike.

**Dimenzije:** pr. 0,60 m, g. 0,65 m.

**Ohranjenost:** dobra, ohranjena je cela žara.

SE 014/015

**Opis:** Polnilo groba (SE 014) je bilo sestavljeno iz zbite, rjave (10YR4/3) meljaste ilovice (97 %) z drobnimi (1 %), srednjimi (1 %) in velikimi prodniki (1 %). Polnilo je zapolnjevalo vkop (SE 015).

V grobu je bila žara (*kat. št. 16*) s pokrovom. V zasutju polnila so bili odkriti redki odlomki fine lončenine, odlomek bronaste pločevine, odlomki vsaj 23 železnih žebeljev oz. žebličkov (nekateri tudi z ostanki lesa) in ožgane kosti ter drobcji oglja.

**Datacija:** 2. stoletje.

### Najdbi:

**16** Lonec (rekonstruiran) – žara; podoben LG varia po Istenič; rahlo hrapavi površini, temno sivi (GLEY 1 4/); fabrikat: F1; pr. u. 19 cm, pr. d. 9,3 cm, v. 22,5 cm. Vsebina: ožgane kosti, oglje, odlomki vsaj 11 železnih žebeljev.

**17** Pokrov; gladki površini, zelo temno sivi (GLEY 1 3/); fabrikat: F1; pr. u. 17,7 cm, v. 5 cm.

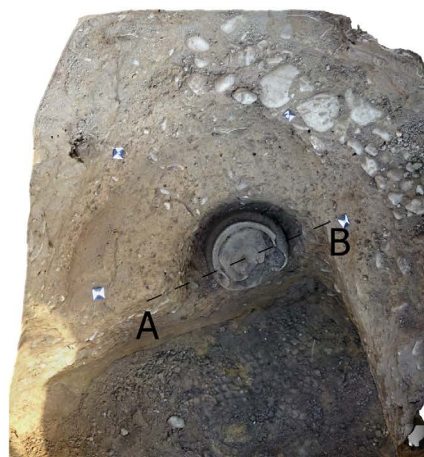
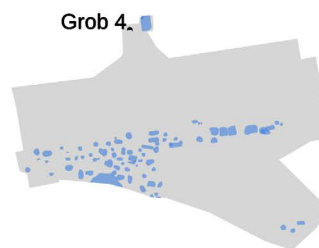

0 25 50 cm

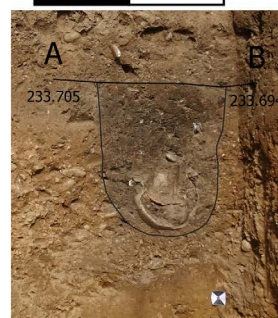

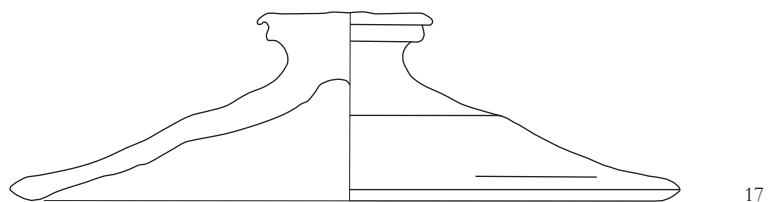
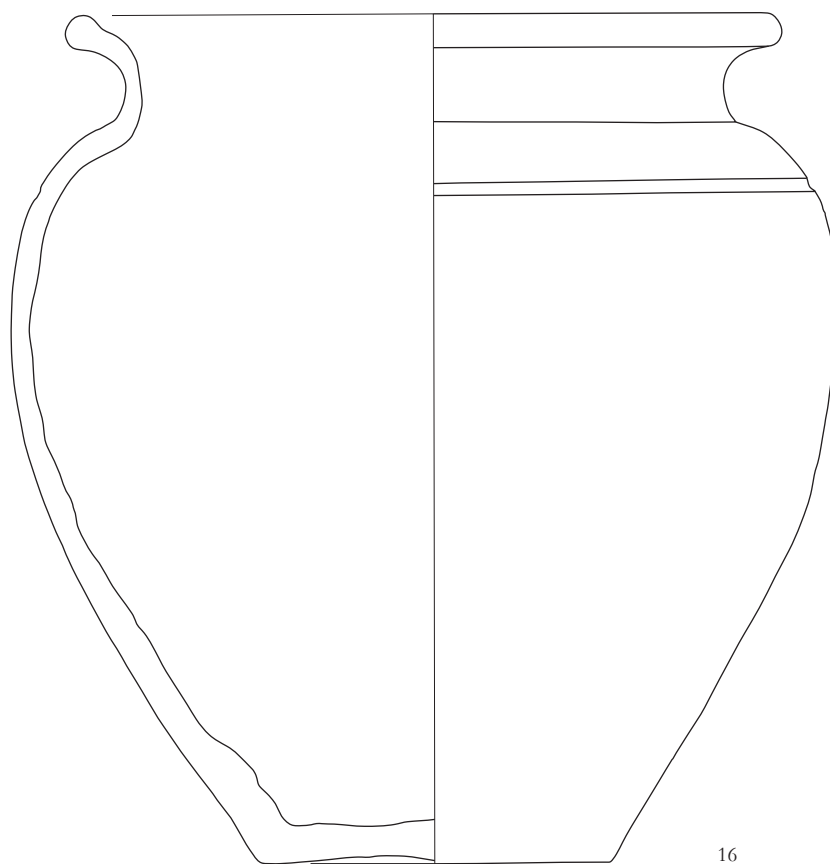

## Grob 5

**Način pokopa:** žgan pokop v žari, prekrit z amforo.

**Oblika:** jama je bila v tlorisu ovalne, v preseku nepravilne oblike.

**Dimenzije:** dl. 1,50 m, š. 0,50 m, gl. 0,50 m.

**Ohranjenost:** dobra, ohranjena je skoraj cela amfora. SE 017/038/039/018

**Opis:** Polnilo groba (SE 017) je bilo sestavljeno iz čvrste, rjave (10YR3/4) meljaste ilovice (93 %) z drobnimi (3 %), srednjimi (2 %) in velikimi prodniki (1 %) ter do 2 cm velikimi kosi oglja (1 %). Polnilo je zapolnjevalo vkop (SE 018) in prekrivalo amforo (*kat. št. 25*), s katero je bila prekrita žara *24*). Znotraj amfore se je nahajalo polnilo SE 038, ki ga je sestavljala mehka temno rjava (10YR3/3) meljasta ilovica (93 %) z drobnimi (3 %), srednjimi (3 %) in velikimi prodniki (1 %). Polnilo SE 038 je prekrivalo žaro, v kateri je bilo polnilo SE 039, katerega je predstavljala temno rjava (10YR3/3) meljasta ilovica (94 %) z drobnimi (2 %), srednjimi (2 %) in velikimi prodniki (1 %) ter drobci oglja (1 %).

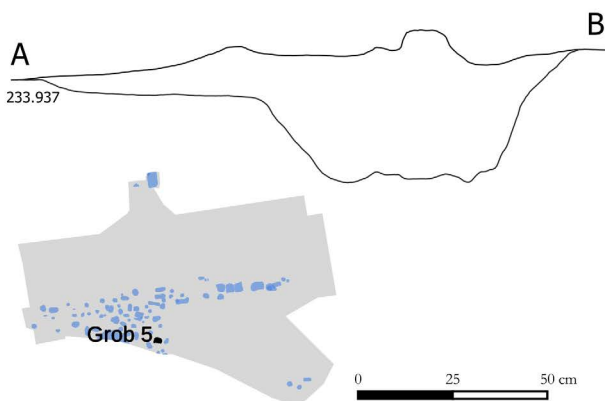

V zasutju groba (SE 017) so bili odkriti še odlomki fine lončenine, odlomki vsaj 12 železnih žebeljev in žebličkov (med njimi tudi *kat. št. 18–23*) ter ožgane kosti in drobci oglja.

**Datacija:** konec 1. do sredine 2. stoletja.

### Najdbe:

Polnilo groba (SE 017)

**18** Železen žebelj; dl. 3,7 cm.

**19** Železen žebelj; dl. 2,3 cm.

**20** Železen žebelj; ohr. dl. 4 cm.

**21** Železen žebliček; dl. 1,7 cm.

**22** Železen žebliček; dl. 1,7 cm.

**23** Železen žebliček; dl. 1,6 cm.

**24** Skleda – žara; gladki površini, sivi (10YR 6/1); fabrikat:F8; pr. u. 19,5 cm, pr. d. 8,9 cm, v. 16,7 cm. Vsebina: bronast novc *26*) in steklen balzamarij (*kat. št. 27*).

**25** Ostenje z ročajema amfore; oblika Dressel 2–4; hrapavi površini, svetlo rdeči (2.5YR 6/8); ohr. v. 44,7 cm. Vsebina: odlomki vsaj 3 železnih žebeljev in ožgane kosti ter drobci oglja (SE 038).

Polnilo skleda – žare (SE 039)

**26** Bronast novc; *Augustus*; as; kovan 11–12, Rim, RIC 471; pr. 1,7 cm, t. 10 g.

**27** Steklen balzamarij; podoben tipu Isings 28a; zelenkasto steklo; pr. u. 1,5 cm, v. 7,1 cm.



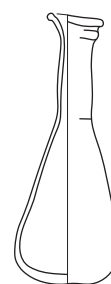
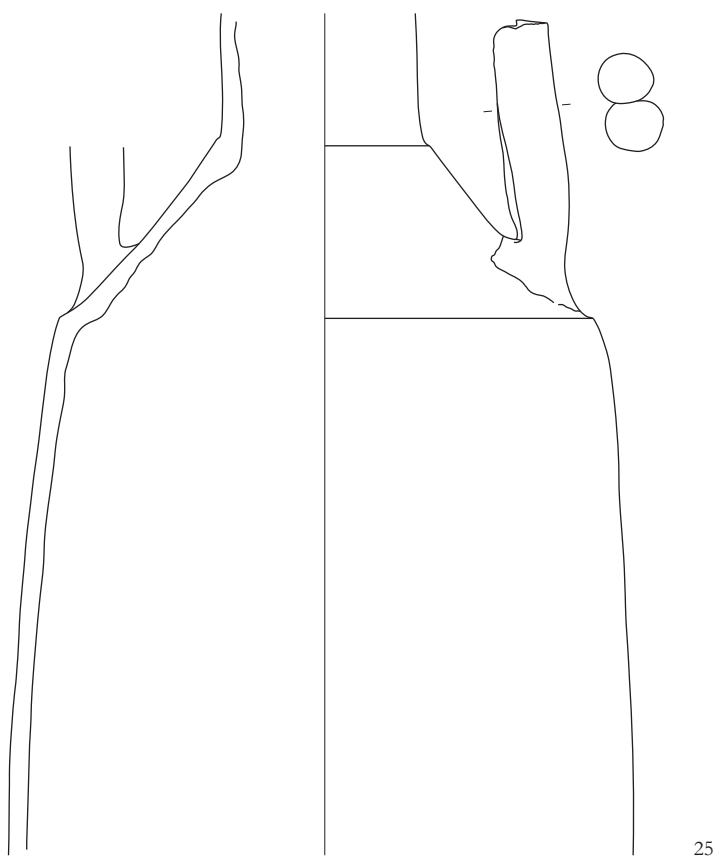
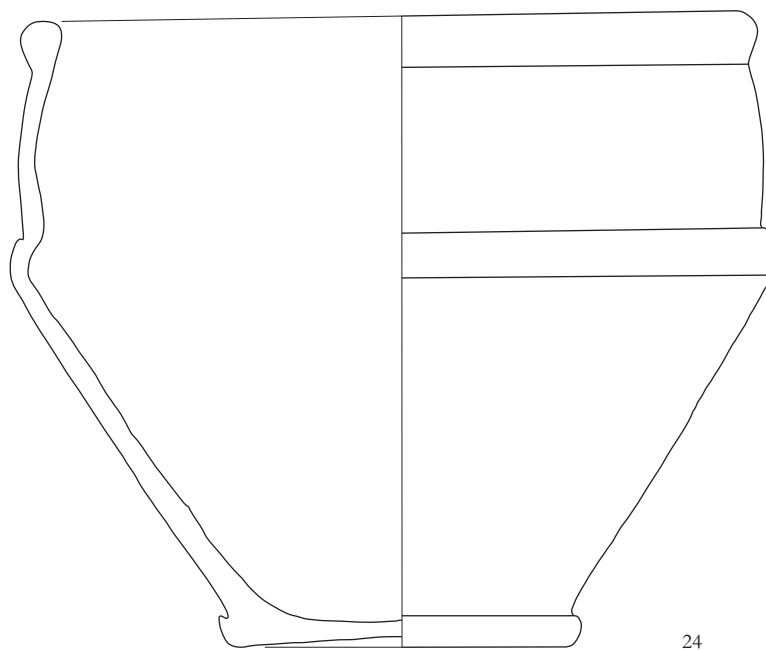
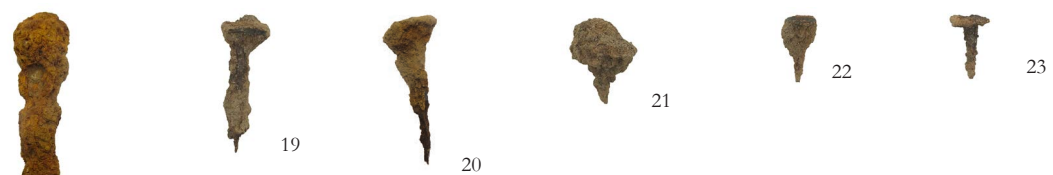

Grob 5, 25 merilo 1 : 4, ostalo merilo 1 : 2.

## Grob 6

**Način pokopa:** žgan pokop v jami.

**Oblika:** jama je bila v tlorisu okrogle, v preseku pa U-oblike.

**Dimenzije:** pr. 0,70 m, gl. 0,37 m.

**Ohranjenost:** slaba, ohranjeno je bilo le dno grobne jame.

SE 050/051

**Opis:** Polnilo groba (SE 050) je bilo sestavljeno iz čvrste, zelo rjave (10YR3/2) meljaste ilovice (95 %) z drobnimi prodniki (5 %). Polnilo je zapolnjevalo vkop (SE 051). Grob je bil vkopan na območju večje jame SE 019/020. Polnilo jame (SE 019) je prekrivalo grob 6. Jama je bila verjetno izkopana za skupinski ali družinski grob. Tako jama SE 019/020 kot tudi grob 6 sta bila vkopana v prodnato-meljasto geološko osnovo (SE 116).

V grobu so bili odkrite številne grobne najdbe, med drugim tudi deli skrinje (*kat. št. 30–34*). V zasutju polnila so bili odkriti še drobci bronu, odlomki stajljenih balzamarijev, amfor, odlomka fine lončenine, odlomki vsaj 61 železnih žebeljev in žebličkov (med

njimi tudi *kat. št. 35–41*), izmed katerih so bili nekateri gotovo tudi del skrinje, ter ožgane kosti in oglje.

**Datacija:** 2. stoletje.

### Najdbe:

**28** Bronast novc; *Titus*; as; kovan 81, Rim, RIC 247; 249; 251; pr. 2,6 cm, t. 6 g.

**29** Bronast novc; *Domitianus*; as; kovan 85–86, Rim, RIC ?; pr. 2,8 cm, t. 10 g.

**30** Bronast tečaj; vel. 3,5 × 2,7 cm, db. do 0,4 cm.

**31** Bronast tečaj; vel. 3,5 × 2,7 cm, db. do 0,4 cm.

**32** Okrogel bronast ščitek ključavnice (posrebren); okrašen z vtisnjenima koncentričnima krogoma; vel. 4,5 × 4,1 cm, db. 0,1 cm.

**33** Bronast ključ; vel. 4,2 × 1,4 cm, db. do 0,4 cm.

**34** Odlomek bronastega obročka; pr. 2,2 cm.

**35** Železen žebelj; dl. 6,7 cm.

**36** Železen žebelj; dl. 6,2 cm.

**37** Železen žebelj; dl. 6,5 cm.

**38** Železen žebelj; dl. 5 cm.

**39** Železen žebliček; dl. 2,4 cm.

**40** Železen žebliček; dl. 2,4 cm.

**41** Železen žebliček; dl. 2,1 cm.

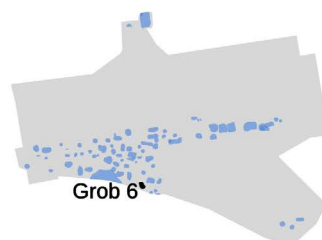
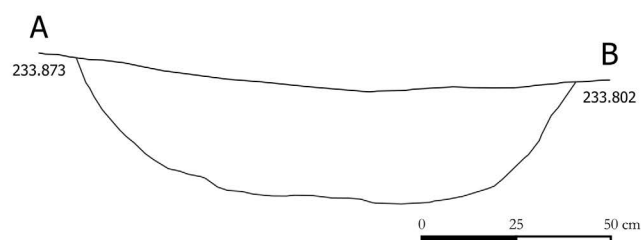
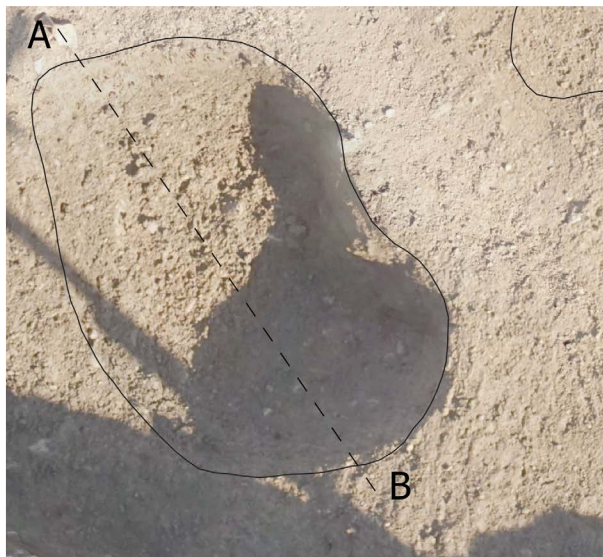

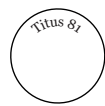

28



29

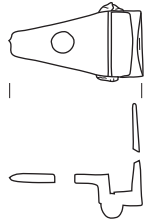

30

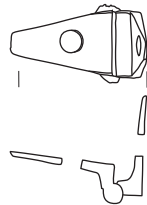

31

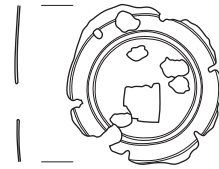

32

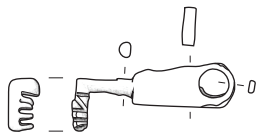

33



34



35



36



37



38



39



40



41

**42** Steklen balzamarij; tip Isings 8/28b; zelenkasto steklo; pr. u. 1,7 cm, pr. d. 1,4 cm, v. 8,8 cm.

**43** Odlomek steklenega balzamarija; podoben tipu Isings 82 A1; modrikasto steklo; ohr. v. 7,3 cm.

**44** Odlomka kadilnice; podobna KA 1 po Istenič; rahlo hrapavi površini, rdečkasto rumeni (5YR 7/6); fabrikat: F7; ohr. š. 14 cm, ohr. v. 6,2 cm.

**45** Odlomka kadilnice; podobna KA 1 po Istenič; rahlo hrapava zunanja površina, lisasta, svetlo siva (5Y 7/1) in zelo blede rjava (10YR 7/3), notranja površina svetlo siva (5Y 7/1); fabrikat: F7/F8; pr. u. 15,6 cm, ohr. v. 6,4 cm.

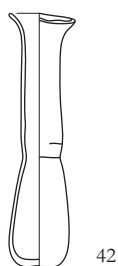

42



43

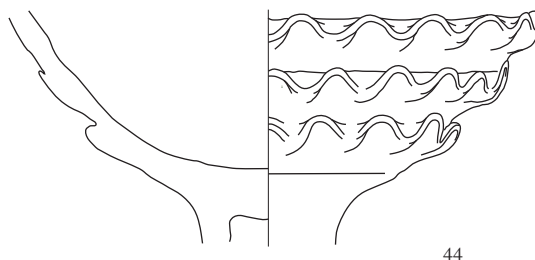

44

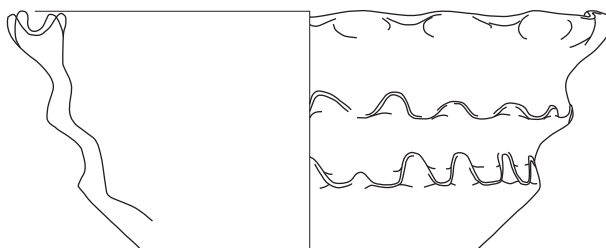
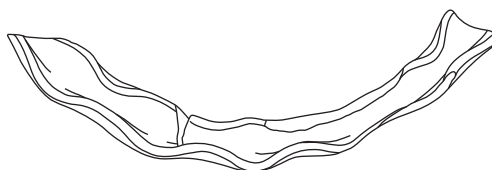

45

## Grob 7

**Način pokopa:** žgan pokop v jami.

**Oblika:** jama je bila v tlorisu pravokotna z zaobljenimi koti, v preseku pa banjaste oblike.

**Dimenzije:** dl. 1,40 m, š. 0,80 m, gl. 0,33 m.

**Ohranjenost:** slaba, ohranjeno je bilo le dno grobne jame.

SE 021/022

**Opis:** Polnilo groba (SE 021) je bilo sestavljeno iz čvrste, rjave (10YR3/3) meljaste ilovice (95%) z drobnimi (1%), srednjimi (1%) in velikimi prodniki (2%) ter drobcu oglja (1%). Polnilo je zapolnjevalo vkop (SE 022).

V zasutju so bili odkriti odlomki fine in grobe lončenine, odlomki vsaj 11 železnih žebeljev in žebličkov (med njimi tudi *kat. št. 46–47*) ter ožgane kosti in oglje.

**Datacija:** 2. stoletje.

### Najdbe:

46 Železen žebliček; dl. 2,1 cm.

47 Železen žebliček; dl. 2,5 cm.

48 Odlomka steklenega balzamarija; verjetno Isings 8/28b; naravno obarvano steklo; ohr. v. 4,7 cm.

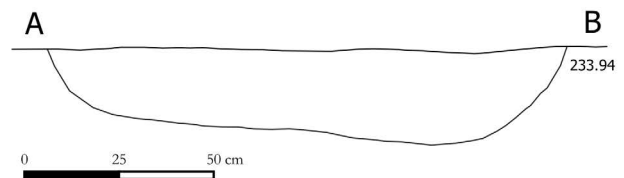
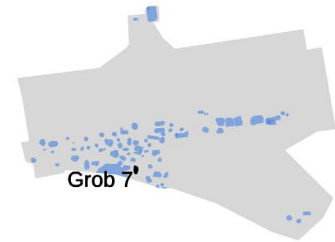

46



47



48

Grob 7, *merilo 1 : 2.*

## Grob 8

**Način pokopa:** žgan pokop v jami.

**Oblika:** jama je bila v tlorisu oglata in zaobljena, v preseku pa U-oblike.

**Dimenzije:** dl. 1,42 m, š. 0,98 m, gl. 0,40 m.

**Ohranjenost:** ohranjeno je bilo dno grobne jame.

SE 023/024

**Opis:** Polnilo groba (SE 023) je bilo sestavljeno iz čvrste, rjave (10YR3/3) meljaste ilovice (93%) z drobnimi (1%), srednjimi (2%) in velikimi prodniki (2%) ter drobci oglja (2%). Polnilo je zapolnjevalo vkop (SE 024).

V zasutju polnila so bili odkriti le odlomki fine in grobe lončenine, odlomka amfore, odlomki vsaj 5 železnih žbljev in ožgane kosti.

**Datacija:** /.

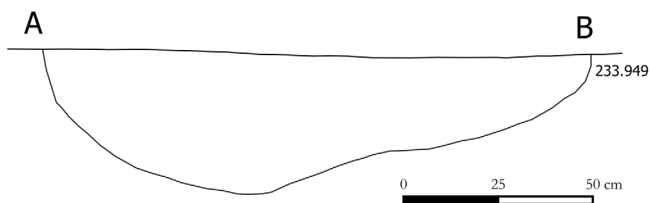
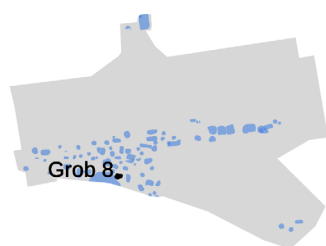

## Grob 9

**Način pokopa:** žgan pokop v žari.

**Oblika:** jama je bila v tlorisu pravokotna z zaobljenimi koti, enako tudi v preseku.

**Dimenzije:** dl. 1,50 m, š. 0,94 m, gl. 0,40 m.

**Ohranjenost:** ohranjeno je bilo dno grobne jame.

SE 025/052/026

**Opis:** Prvo polnilo groba (SE 025) je bilo sestavljeno iz čvrste, temno rjave (10YR3/3) meljaste ilovice (96%) s srednjimi (2%) in velikimi prodniki (1%) ter drobci oglja (1%). Polnilo je zapolnjevalo vkop (SE 026) in prekrivalo drugo polnilo SE 052. Drugo polnilo je sestavljala čvrsta zelo temno sivkasto rjava (10YR3/2) meljasta ilovica (84%), premešana z drobci oglja (15%) in drobnimi prodniki (1%). Polnili je ob robovih grobne jame obdajal tanek pas rdeče ožgane gline, ki je verjetno nastal ob polaganju žganine v grobno jamo.

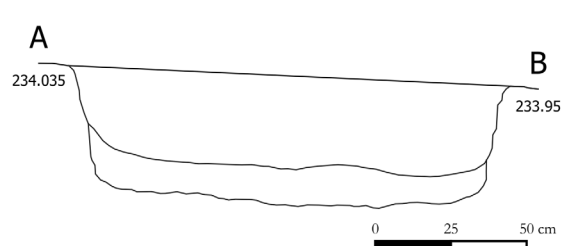
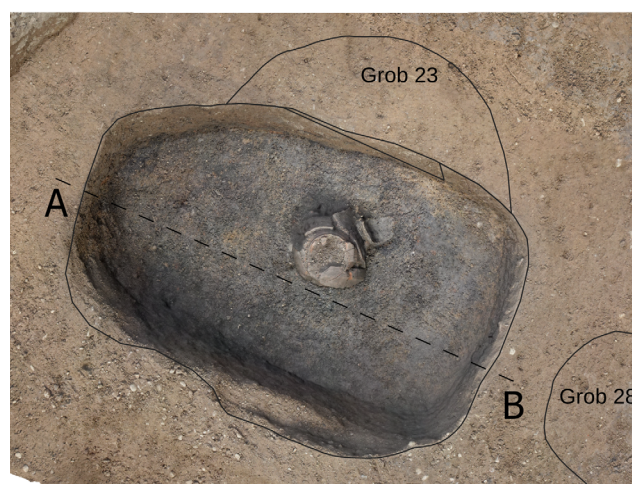
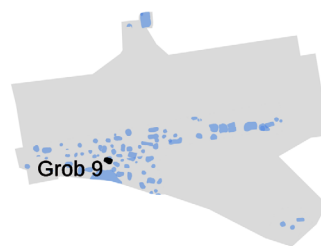

V zasutju prvega polnila (SE 025) so bili odkriti odlomki steklenih staljenih in nestaljenih balzamarijev, odlomki vsaj 10 železnih žebeljev (med njimi tudi *kat. št. 49–51*) in ožgane kosti. V zasutju drugega polnila (SE 052) pa odlomki fine in grobe lončenine, odlomek steklenega balzamarija, odlomki vsaj 14 železnih žebeljev in žebeljičkov (nekateri tudi z ostanki lesa) (med njimi tudi *kat. št. 54–62*) ter ožgane kosti.

**Datacija:** 2. stoletje.

**Najdbe:**

Prvo polnilo groba (SE 025)

49 Železen žebelj; dl. 6,2 cm.

50 Železen žebelj; dl. 6,2 cm.

51 Železen žebelj (*51*); dl. 2,7 cm.

52 Odlomki dna in ostenja lonca; podoben tipu LG 1 po Istenič; gladki in luknjičavi površini, lisasti, blede rjavi (10YR 6/3) in zelo blede rjavi (10YR 7/3); fabrikat: F4; na zunanji površini ostenja metličenje; pr. d. 6,8 cm, ohr. v. 9,1 cm.

53 Del čaše (R59); podobna tipu Č 4.1 po Istenič; gladki površini, lisasti, svetlo sivi (10YR 7/2) in svetlo rdečkasto rjavi (5YR 6/4); fabrikat F7/8; pr. u. 9,3 cm, ohr. v. 3,2 cm.

Drugo polnilo groba (SE 052)

54 Železen žebelj; dl. 5,5 cm.

55 Železen žebelj; dl. 4,5 cm.

56 Železen žebelj; dl. 3,8 cm.

57 Železen žebelj; dl. 3,9 cm.

58 Železen žebelj; dl. 5,5 cm.

59 Železen žebelj; dl. 5,4 cm.

60 Železen žebelj z ostanki lesa; dl. 2,7 cm.

61 Železen žebeljiček; dl. 1,3 cm.

62 Železen žebeljiček; dl. 1 cm.

63 Steklen balzamarij; podoben tipu Isings 8/28b; zelenkasto steklo; v. 11,4 cm.

64 Odlomek steklenega balzamarija; verjetno tip Isings 8/28b; naravno obarvano steklo; ohr. v. 3,7 cm.

65 Lonec (rekonstruiran) – žara; podoben tipu LG 7 po Janežič; rahlo hrapavi površini, rdečkasto rumeni (5YR 7/6); fabrikat: podoben F9; pr. u. 16,8 cm, pr. d. 8,2 cm, v. 20 cm. Vsebina: ožgane kosti, odlomki fine lončenine in steklenega balzamarija, odlomki vsaj 4 železnih žebeljev (med njimi tudi *kat. št. 61* in *kat. št. 62*).

66 Odlomki vrča (?); rahlo hrapavi površini, svetlo rjavi (7.5YR 6/4); fabrikat: podoben F9; pr. ob. 25,7 cm, ohr. v. 12,6 cm.

67 Odlomki volutne oljenke; tip Loeschcke I; gladka površina, svetlo siva (10YR 7/1), fabrikat F12; pre-maz ni ohranjen; okras lev (?) v teku; uvožena.

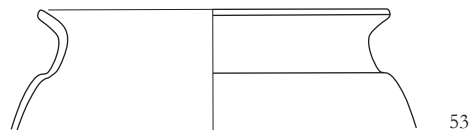
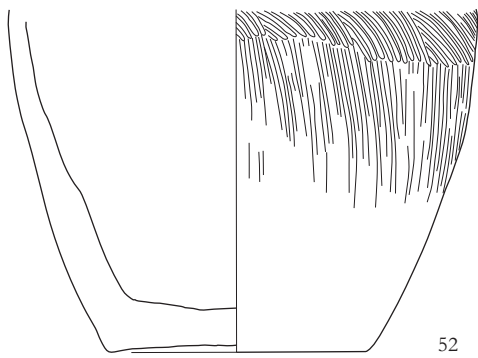

Grob 9, 61, 62 merilo 1 : 1, ostalo merilo 1 : 2.



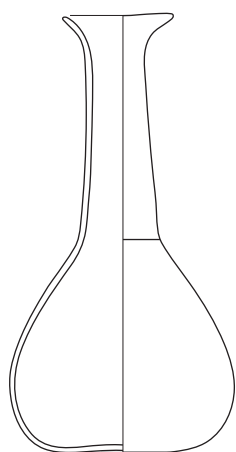

63



64

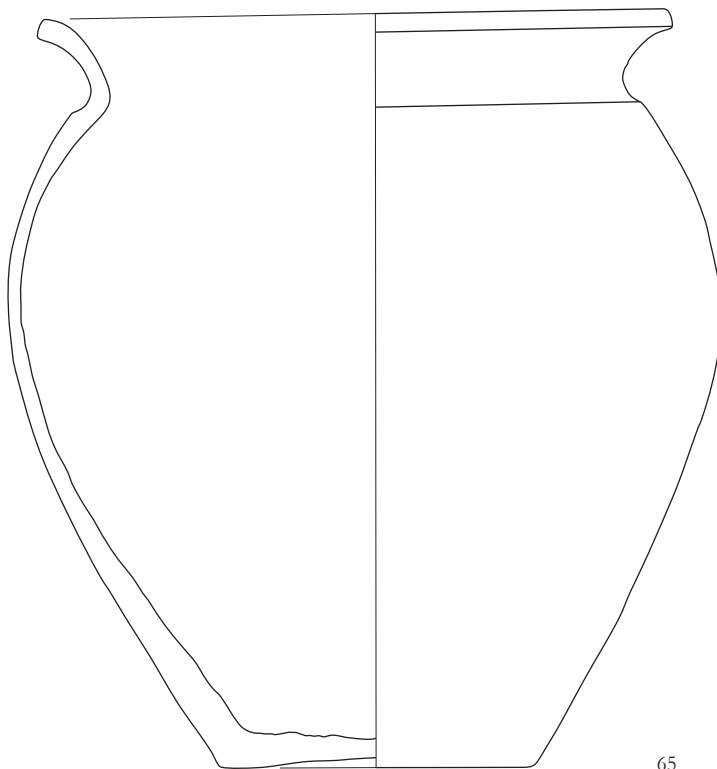

65

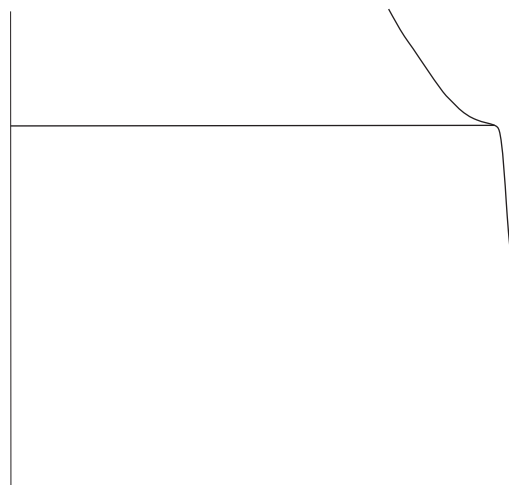
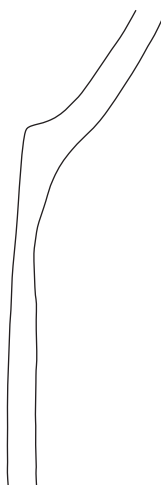

66

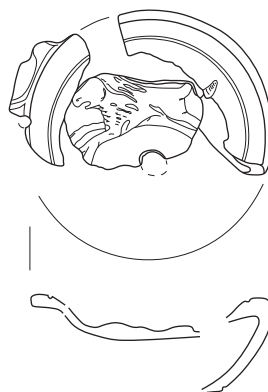

67

## Grob 10

**Način pokopa:** žgan pokop v jami.

**Oblika:** velika jama je bila le deloma odkrita, vendar je v tlorisu verjetno pravokotna z zaobljenimi koti, presek pa ima nepravilen.

**Dimenzije:** dl. 4,10 m, š. 3,76 m, gl. 0,65 m.

**Ohranjenost:** ohranjeno je bilo dno grobne jame. SE 027/061/028

**Opis:** Prvo polnilo groba (SE 027) je bilo sestavljeno iz čvrste, temno rjave (10YR3/3) meljaste ilovice (94%) z drobnimi (2%), srednjimi (2%) in velikimi prodniki (1%) ter drobcu oglja (1%). Polnilo je zapolnjevalo vkop (SE 028) in prekrivalo drugo polnilo SE 061. Drugo polnilo (SE 061) je sestavljala trdno sprijeta temno rjava (10YR3/3) meljasta ilovica (83%), premešana z veliko proda (17%).

V zasutju prvega polnila (SE 027) so bili odkriti odlomki fine lončenine, odlomka amfore, po en odlomek grobe lončenine, melnice, volutne oljenke in staljenega steklenega balzamarija, odlomki vsaj 5 železnih žebeljev (med njimi tudi *kat. št. 68*) ter odlomki gradbenega materiala (tegul). V drugem polnilu (SE 061) pa odlomki fine in odlomka grobe lončenine ter ožgana kost.

Mogoče je tudi, da gre le za ostanek jame za več grobov/pokopov, podobno kot v jami SE 019/020, v kateri smo odkrili groba 029 in 032.

**Datacija:** /.

### Najdba:

Prvo polnilo groba (SE 027)

**68** Železen žebelj; dl. 2,5 cm.

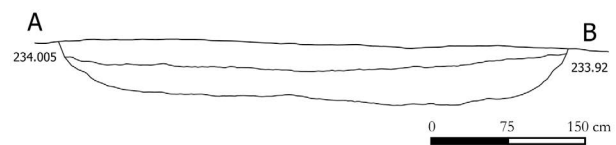
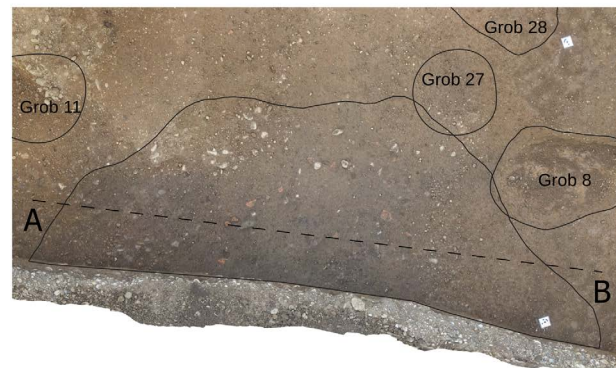
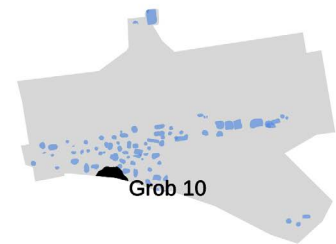

*Grob 10, merilo 1 : 2.*

## Grob 11

**Način pokopa:** žgan pokop v jami.

**Oblika:** jama je bila v tlorisu nepravilne zaobljene, v preseku pa nepravilne oblike.

**Dimenzije:** dl. 1,07 m, š. 0,72 m, gl. 0,30 m.

**Ohranjenost:** ohranjeno je bilo dno grobne jame.

SE 029/030

**Opis:** Polnilo groba (SE 029) je bilo sestavljeno iz čvrste, temno rjave (10YR3/3) meljaste ilovice (89 %) z drobnimi (5 %), srednjimi (5 %) in velikimi prodniki (1 %). Polnilo je zapolnjevalo vkop (SE 030), ki je bil vkopan v prodnato-meljasto geološko osnovo (SE 116).

V zasutju polnila so bili odkriti odlomki fine lončene in staljenega stekla, odlomki vsaj 16 železnih žebeljev oz. žebličkov (nekateri tudi z ostanki lesa) (med njimi tudi *kat. št. 69*) in ožgane kosti ter drobci oglja.

**Datacija:** /.

**Najdba:**

**69** Železen žebelj; dl. 2,6 cm.

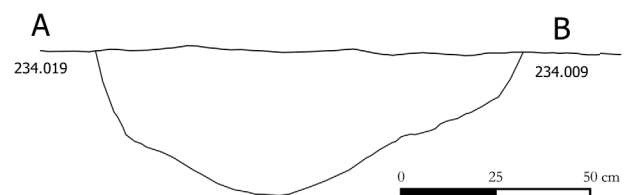

*Grob 11, merilo 1 : 2.*

## Grob 12

**Način pokopa:** žgan pokop v jami.

**Oblika:** jama je bila v tlorisu ovalne, v preseku lečaste oblike.

**Dimenzije:** dl. 1,35 m, š. 0,82 m, gl. 0,40 m.

**Ohranjenost:** ohranjeno je bilo dno grobne jame.

SE 031/032

**Opis:** Polnilo groba (SE 031) je bilo sestavljeno iz čvrste, zelo temno rjave (10YR2/2) meljaste ilovice (91 %) s srednjimi (2 %) in velikimi prodniki (2 %) ter do 2 cm velikimi kosi oglja (5 %). Polnilo je zapolnjevalo vkop (SE 032), ki je bil vkopan v prodnato-meljasto geološko osnovo (SE 116).

V zasutju polnila so bili odkriti le odlomki grobe lončenine, po en odlomek fine lončenine in staljenega stekla, odlomki vsaj 3 železnih žebeljev in ožgane kosti.

**Datacija:** /.

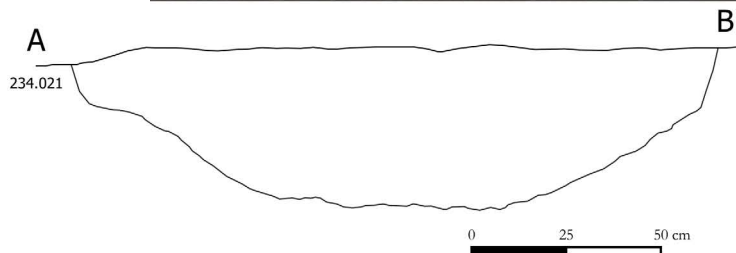

**Grob 13**

**Način pokopa:** žgan pokop v jami.

**Oblika:** jama je bila v tlorisu nepravilne ovalne, v preseku pa lečaste oblike.

**Dimenzije:** dl. 1,42 m, š. 0,85 m, gl. 0,26 m.

**Ohranjenost:** ohranjeno je bilo dno grobne jame.

SE 033/034

**Opis:** Polnilo groba (SE 033) je bilo sestavljeno iz čvrste, temno rjave (10YR3/3) meljaste ilovice (92%) z drobnimi (3%), srednjimi (2%) in velikimi prodniki (1%) ter drobci oglja (2%). Polnilo je zapolnjevalo vkop (SE 034), ki je bil vkopan v prodnato-meljasto geološko osnovo (SE 116).

V zasutju polnila so bili odkriti odlomki fine lončene, po en odlomek sigilatnega posodja, grobe lončene in stekla, odlomki vsaj 6 žebeljev ter ožgane kosti.

**Datacija:** 2. stoletje.

**Najdbe:**

**70** Bronast žbljiček; dl. 0,6 cm.

**71** Ustje in vrat steklenega balzamarija; tip Isings 8/28b; naravno obarvano steklo; pr. u. 2,9 cm, ohr. v. 9,6 cm.

**72** Lonček (rekonstruiran); podoben LČG 1 po Istenič; gladki površini, temno sivi (10YR 4/1); fabrikat: F1; okras: žlebljenje na ramenu (vodoravno); pr. u. 7,6 cm, pr. d. 4,8 cm, v. 8,6 cm.

**73** Ustje in ostenje lončka; podoben LČG 2.1 po Istenič; rahlo hrapavi površini, svetlo sivi (10YR 7/1); fabrikat: F4; metličenje na ramenu; pr. u. 8 cm, ohr. v. 4 cm.

**74** Odlomki kadilnice; podobna KA 1 po Istenič; gladki površini, rdečkasto rumeni (7.5YR 7/6); fabrikat: F7; pr. u. 19,9 cm, rek. v. 14,2 cm.

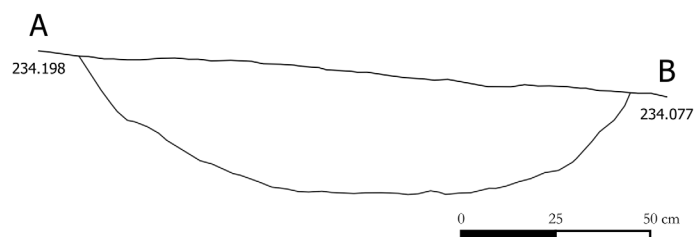
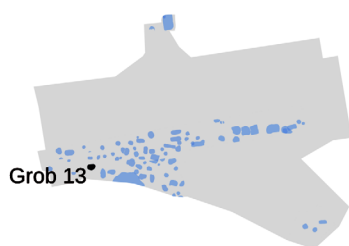



70

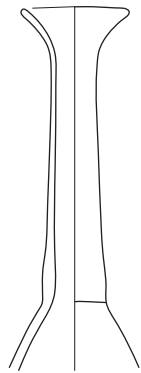

71

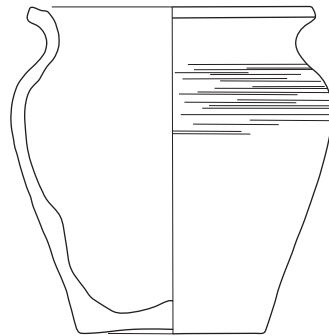

72

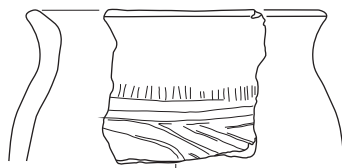

73

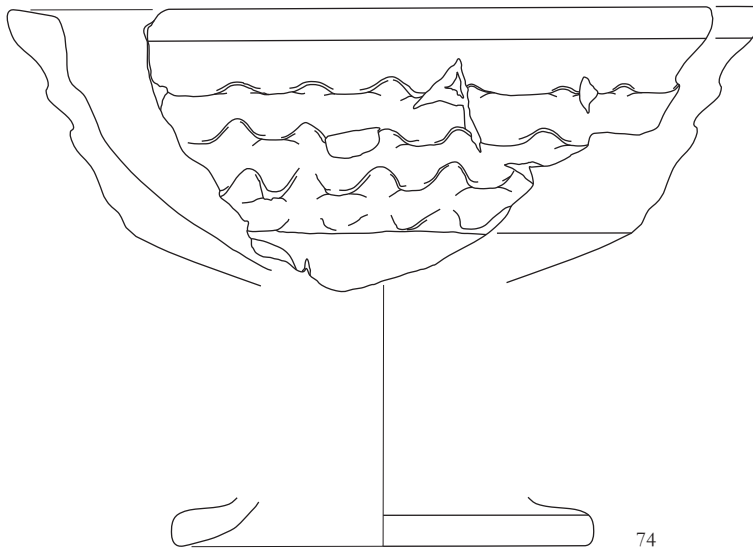

74

**Grob 14**

**Način pokopa:** žgan pokop v žari.

**Oblika:** jama je bila v tlorisu okrogle, v preseku pa U-oblike.

**Dimenzije:** pr. 0,80 m, gl. 0,25 m.

**Ohranjenost:** ohranjeno je bilo le dno grobne jame. SE 040/047/041

**Opis:** Prvo polnilo groba (SE 040) je bilo sestavljeno iz čvrste, temno rjave (10YR3/3) meljaste ilovice (97 %) z drobnimi (1 %) in srednje velikimi prodniki (1 %) ter drobci oglja (1 %). Prvo polnilo je prekrivalo drugo polnilo (SE 047), ki ga je sestavljala mehka rjava (10 YR4/3) meljasta ilovica (70 %) z drobnimi (1 %), srednjimi (1 %) in velikimi prodniki (1 %) ter do 2 cm veliki kosi oglja (1 %). Polnili sta zapolnjevali vkop (SE 041), ki je bil vkopan v prodnato-meljasto geološko osnovo (SE 116).

V zasutju prvega polnila (SE 040) so bili odkriti odlomki fine in grobe lončenine, odlomki vsaj 22 železnih žebeljev (med njimi tudi *kat. št. 76–81*) in ožgane kosti. V zasutju drugega polnila (SE 047) najdb ni bilo.

**Datacija:** začetek 2. stoletja.

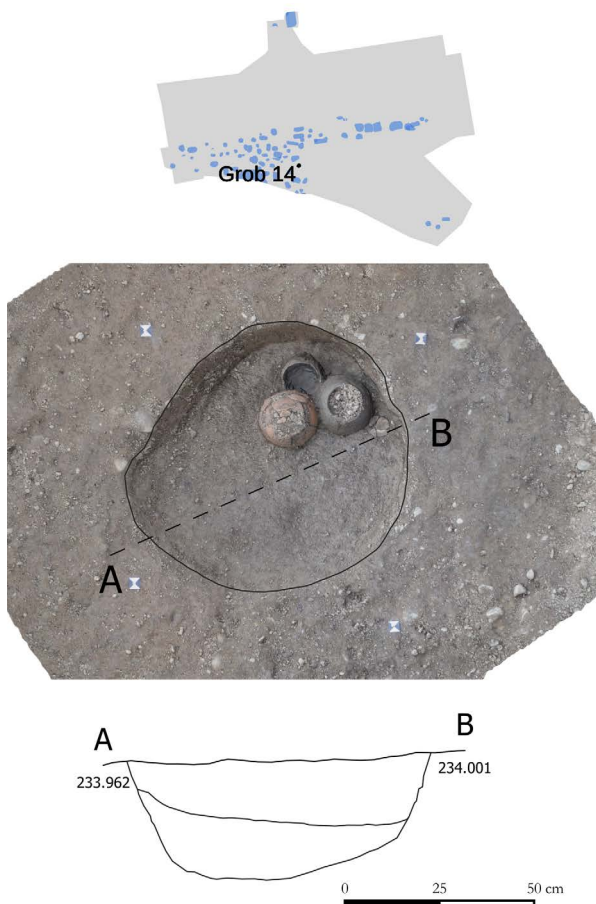
**Najdbe:**

Prvo polnilo (SE 040)

**75** Bronast novc; *Tiberius (Divus Augustus)*; as; kovan 22–30, Rim, RIC 81; pr. 2,9 cm, t. 13 g.

**76** Železen žebelj; dl. 5,9 cm.

**77** Železen žebelj; dl. 5,5 cm.

**78** Železen žebelj; dl. 4,5 cm.

**79** Železen žebelj; dl. 4,5 cm.

**80** Železen žebelj; dl. 3,5 cm.

**81** Železen žebelj; dl. 3,8 cm.

**82** Odlomka ustja in ostenja lonca; podoben tipu LG 3 po Istenič; rahlo hrapava zunanja površina, zelo temno siva (GLE Y1 2.5/), notranja površina lisasta, zelo temno siva (GLE Y1 2.5/) in sivkasto rjava (10YR 5/2); fabrikat: F4; na zunanji površini vrezovanje; pr. u. 9,9 cm, ohr. v. 9,7 cm.

**83** Odlomki ustja in ostenja lončka; podoben LČG varia po Istenič; rahlo hrapava zunanja površina, lisasta, zelo blede rjava (10YR 7/3) in svetlo rdečkasto rjava (5YR 6/4), notranja površina lisasta, siva (10YR 5/1) in zelo blede rjava (10YR 7/3); fabrikat: F4; na zunanji površini metličenje; pr. u. 10,5 cm, ohr. v. 6,8 cm.

**84** Lonec (rekonstruiran) – žara; podoben tipu LF 3.1 po Istenič; gladki površini lisasti, sivi (GLE Y1 6/N) in temno sivi (GLE Y1 4/N); fabrikat F8; na zunanji površini ostenja peresni okras v dveh pasovih; pr. u. 10,5 cm, pr. d. 7 cm, v. 14 cm. Vsebina: ožgane kosti, odlomki vsaj štirih železnih žebeljev.

**85** Odlomki dna in ostenja vrča; gladki površini rdečkasto rumeni (5YR 6/8); fabrikat: F7; pr. d. 6,4 cm, ohr. v. 15,6 cm. Vsebina: drobci ožganih kosti.

**86** Polkrožna skodelica tankih sten; gladki površini sivi (GLE Y1 5/N) s sledovi zelo temno sivenga pre-

maza (GLE Y1 3/N); na zunanji strani ostenja p-  
resni okras; fabrikat F8; pr. u. 10,2 cm; pr. d. 3,7 cm,  
v. 5,1 cm.

**87** Volutna oljenka (rekonstruirana); tip Loeschcke  
I B; gladka površina, zelo blede rjava (10YR 7/4) s  
sledovi zelo temno sivega (7.5YR 3/1) premaza; fab-  
rikat F12; brez okrasa na disku; uvožena; ohr. vel. 8,1  
× 5,7 cm, v. 2,4 cm.

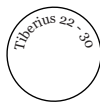

75



76



77



78



79



80



81

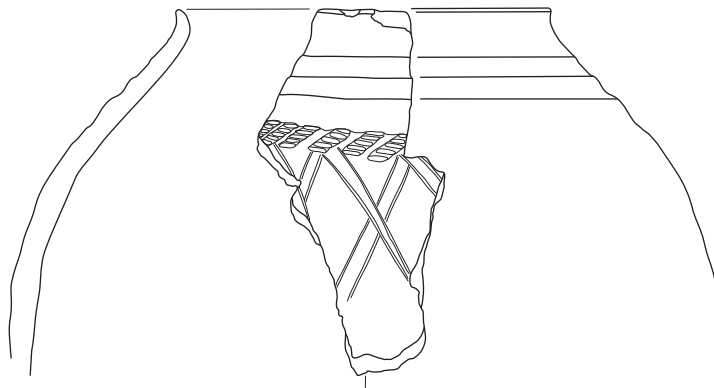

82



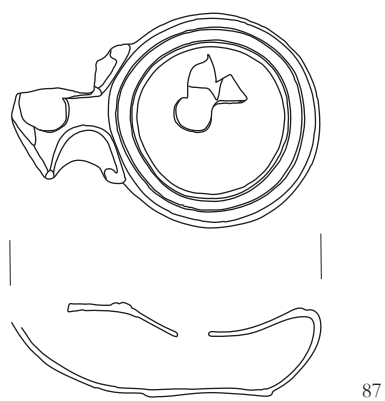
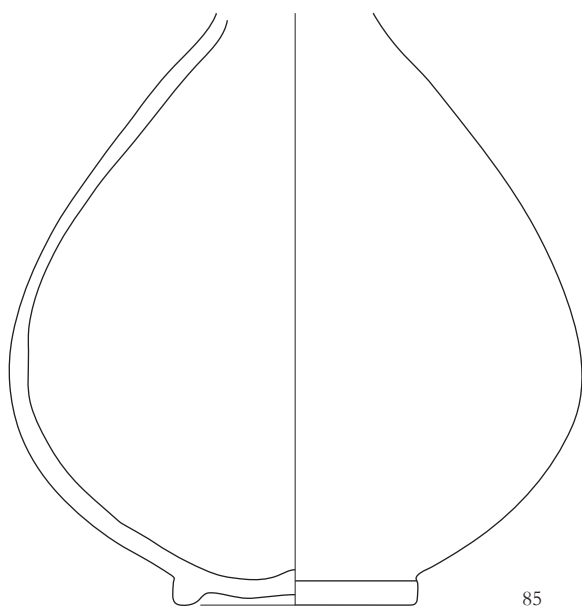
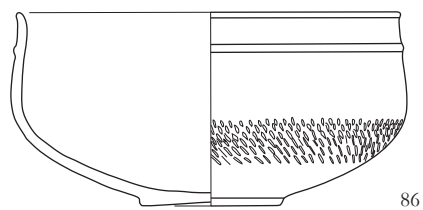
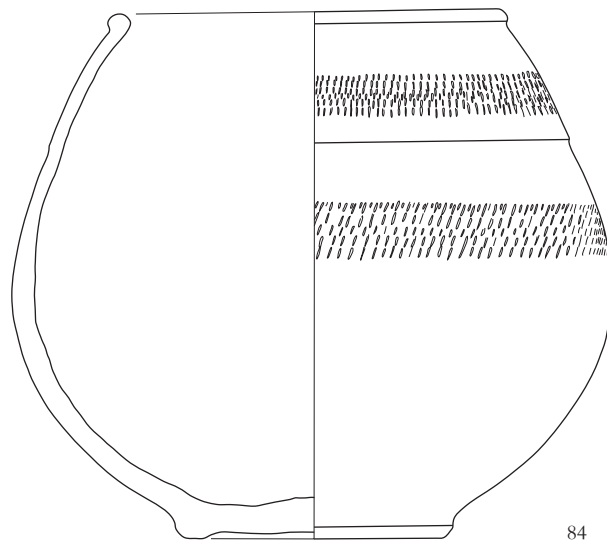

## Grob 15

**Način pokopa:** žgan pokop v jami.

**Oblika:** jama je bila v tlorisu nepravilne zaobljene, v preseku pa U-oblike.

**Dimenzije:** dl. 1,25 m, š. 0,67 m, gl. 0,40 m.

**Ohranjenost:** ohranjeno je bilo le dno grobne jame. SE 042/043/044

**Opis:** Prvo polnilo groba (SE 042) je bilo sestavljeno iz trdno sprijete, temno rjave (10YR3/3) meljaste ilovice (93 %) z drobnimi (6 %) in srednje velikimi prodniki (1 %). Prvo polnilo je prekrivalo drugo polnilo (SE 043), ki ga je sestavljala čvrsta rjava (7.5YR4/3) meljasta ilovica (98 %) z manjšo količino drobnega proda (2 %). Polnili sta zapolnjevali vkop (SE 041), ki je bil vkopan v prodnato-meljasto geološko osnovo (SE 116).

V zasutju prvega polnila (SE 042) so bili odkriti le odlomki fine lončenine, odlomek opeke, kos kovinske žice in odlomki vsaj 10 železnih žebeljev oz. žebličkov. V zasutju drugega polnila (SE 043) pa so bili odkriti redki odlomki fine lončenine in odlomki vsaj 5 železnih žebeljev oz. žebličkov.

**Datacija:** /.

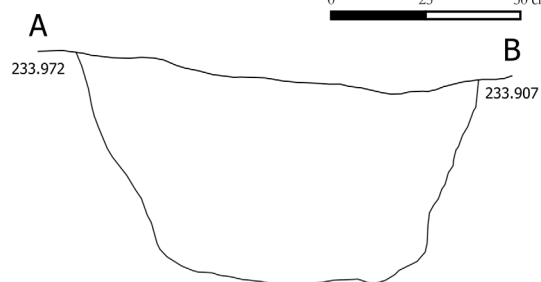
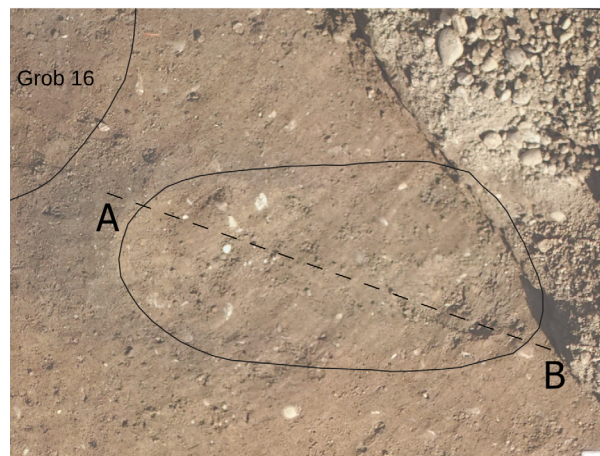
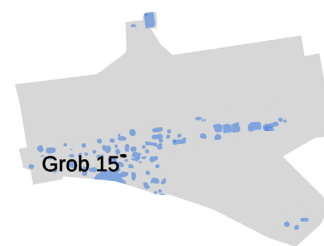

**Grob 16**

**Način pokopa:** žgan pokop v jami.

**Oblika:** jama je bila v tlorisu nepravilne zaobljene, v preseku pa U-oblike.

**Dimenzije:** dl. 1,30 m, š. 0,70 m, gl. 0,26 m.

**Ohranjenost:** ohranjeno je bilo dno grobne jame.

SE 045/046

**Opis:** Polnilo groba (SE 045) je bilo sestavljeno iz trdno sprijete, temno rjave (10YR3/3) meljaste ilovice (97%), premešane z drobnim prodrom (3%). Polnilo je zapolnjevalo vkop (SE 046), ki je bil vkopan v prodnato-meljasto geološko osnovo (SE 116).

V zasutju polnila so bili odkriti odlomki staljenega stekla, fine in grobe lončenine, odlomki vsaj 72 železnih žebeljev in žbljičkov (nekateri tudi z ostanki lesa) (med njimi tudi *kat. št. 88–94*) ter ožgane kosti in drobci oglja.

**Datacija:** /.

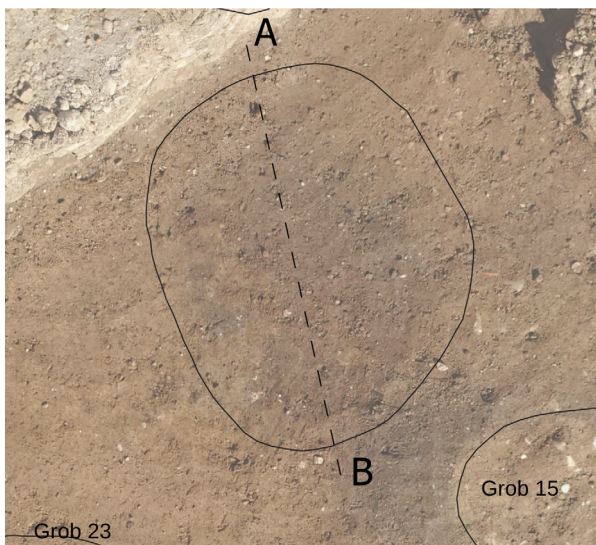
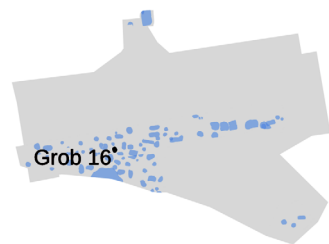
**Najdbe:**

**88** Železen žebelj; dl. 3,5 cm.

**89** Železen žbljiček; dl. 1,9 cm.

**90** Železen žbljiček; dl. 1,9 cm.

**91** Železen žbljiček; dl. 2,3 cm.

**92** Železen žbljiček; dl. 1,7 cm.

**93** Železen žbljiček; dl. 1,7 cm.

**94** Železen žbljiček; dl. 1,7 cm.



*Grob 16, merilo 1 : 2.*

## Grob 17

**Način pokopa:** žgan pokop v jami.

**Oblika:** jama je bila v tlorisu ovalne, v preseku pa U-oblike.

**Dimenzije:** pr. 0,28 m, gl. 0,30 m.

**Ohranjenost:** ohranjeno je bilo dno grobne jame.

SE 048/049

**Opis:** Polnilo groba (SE 048) je bilo sestavljeno iz čvrste, temno rjave (10YR3/3) meljaste ilovice (100%), ki je zapolnjevala vkop (SE 046), ki je bil vkopan v prodnato-meljasto geološko osnovo (SE 116).

V zasutju polnila so bili odkriti le odlomek amfore in odlomki vsaj 2 železnih žebeljev.

**Datacija:** /.

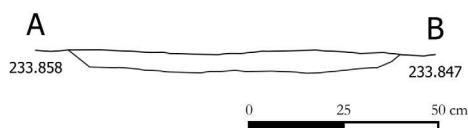
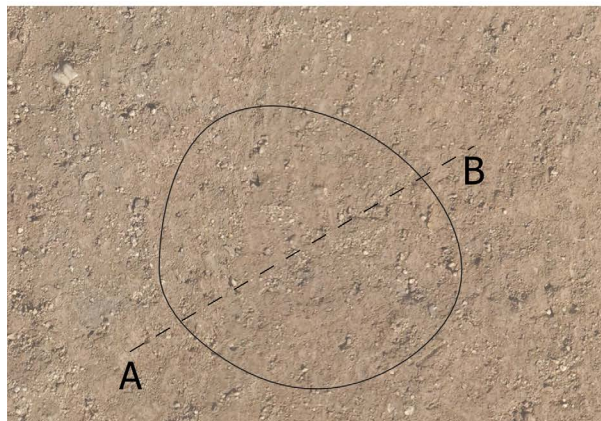
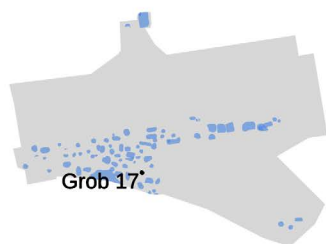

## Grob 18 = 71

**Način pokopa:** žgan pokop v jami.

**Oblika:** jama je bila v tlorisu nepravilne zaobljene, v preseku pa U-oblike.

**Dimenzije:** pr. 0,94 m, gl. 0,17 m.

**Ohranjenost:** ohranjeno je bilo dno grobne jame.

SE 053 = SE 190/054 = SE 191

**Opis:** Polnilo groba (SE 053 = SE 190) je bilo sestavljeno iz trdno sprijete, rjave (10YR4/3) meljaste ilovice (93%), premešane z drobnim (5%) in srednje velikim prodrom (2%). Polnilo je zapolnjevalo vkop (SE 054 = SE 191), ki je bil vkopan v prodnato-meljasto geološko osnovo (SE 116).

V zasutju polnila so bili odkriti odlomki fine in grobe lončenine, odlomki vsaj 6 železnih žebeljev (med njimi tudi *kat. št. 95–97*) in ožgane kosti.

**Datacija:** začetek 2. stoletja.

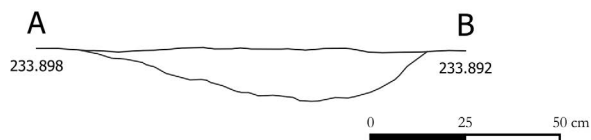
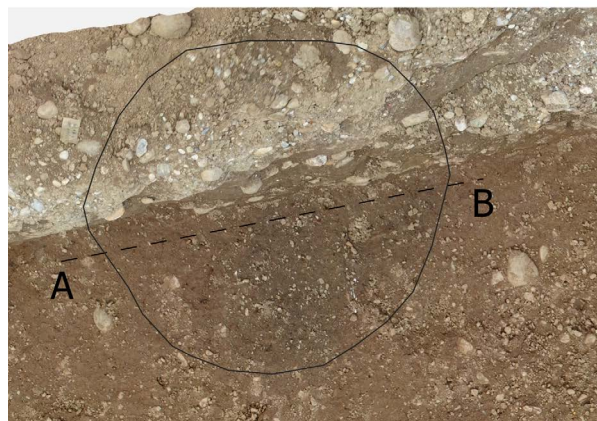
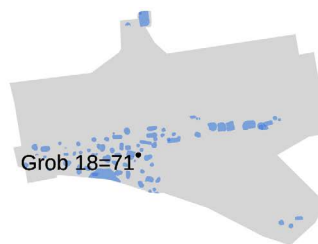

**Najdbe:**

**95** Železen žebelj; dl. 7,3 cm.

**96** Železen žebelj; dl. 4,2 cm.

**97** Odlomek ustja in ostenja trinožnika; podoben tipu TR 1 po Istenič; rahlo hrapava zunanja površina, lisasta, ustje zelo blede rjavo (10YR 7/3) in rdečkasto

rumeno (5YR 6/6), ostenje zelo temno sivo (10YR 3/1), notranja površina zelo temno siva (10YR 3/1); fabrikat: podoben F4; pr. u. 23 cm, ohr. v. 3,3 cm.

**98** Dno in ostenje vrča (rekonstruiran); podoben VE 12 varia po Istenič; rahlo hrapavi površini, rdečrumena zunanja (7,5YR 7/6) in notranja (5YR 6/8); fabrikat: F7; pr. d. 7,2 cm, ohr. v. 9,7 cm.



95



96

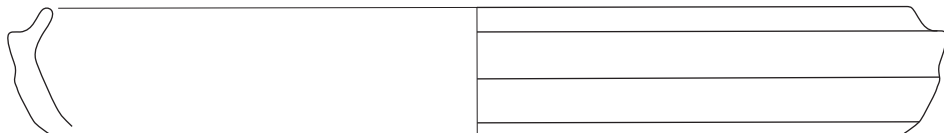

97

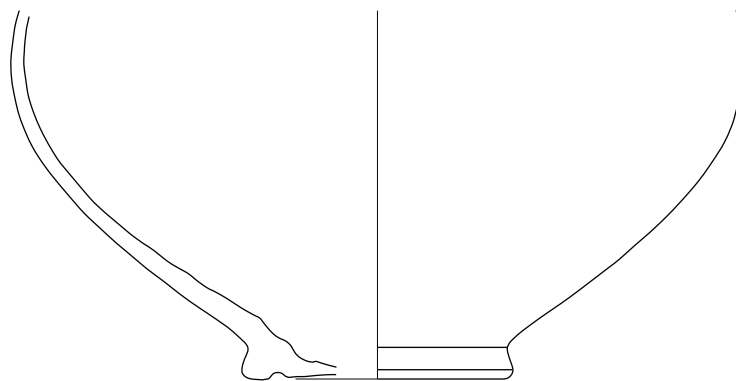

98

## Grob 19

**Način pokopa:** žgan pokop v jami.

**Oblika:** jama je bila v tlorisu nepravilne zaobljene, v preseku pa U-oblike.

**Dimenzije:** dl. 1,34 m, š. 0,73 m, gl. 0,35 m.

**Ohranjenost:** ohranjeno je bilo dno grobne jame.

SE 055/056

**Opis:** Polnilo groba (SE 055) je bilo sestavljeno iz trdno sprijete, temno rjave (10YR3/3) meljaste ilovice (93%), premešane z drobnim (5%) in srednje velikim prodrom (2%). Polnilo je zapolnjevalo vkop (SE 056), ki je bil vkopan v prodnato-meljasto geološko osnovo (SE 116).

V zasutju groba ni bilo odkritih najdb.

**Datacija:** /.

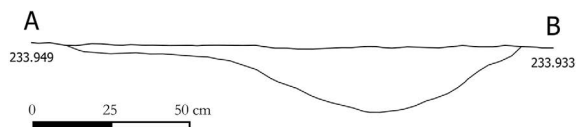
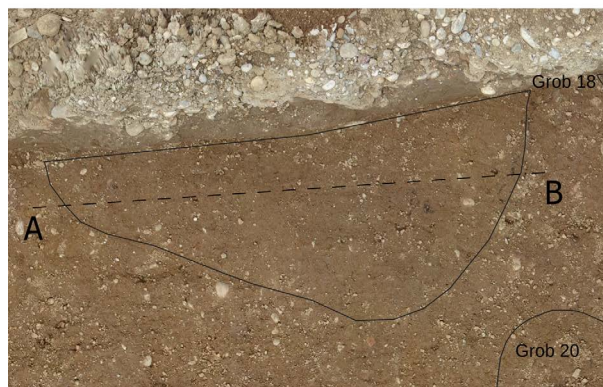
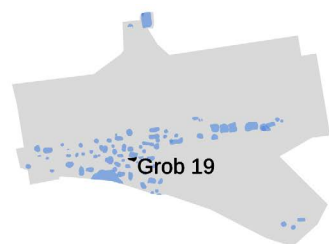

## Grob 20

**Način pokopa:** žgan pokop v žari.

**Oblika:** jama je bila v tlorisu ovalne, v preseku pa U-oblike.

**Dimenzije:** pr. 0,47 m, gl. 0,25 m.

**Ohranjenost:** ohranjeno je bilo dno grobne jame.

SE 057/058

**Opis:** Polnilo groba (SE 057) je bilo sestavljeno iz trdno sprijete, temno rjave (10YR3/3) meljaste ilovice (92%), premešane z drobnim prodrom (8%). Polnilo je zapolnjevalo vkop (SE 058), ki je bil vkopan v prodnato-meljasto geološko osnovo (SE 116).

V zasutju polnila so bili odkriti odlomek fine lončene in odlomka grobe lončene.

**Datacija:** 2. stoletje.

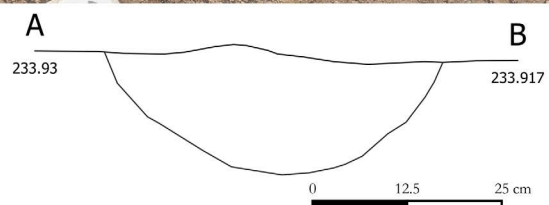
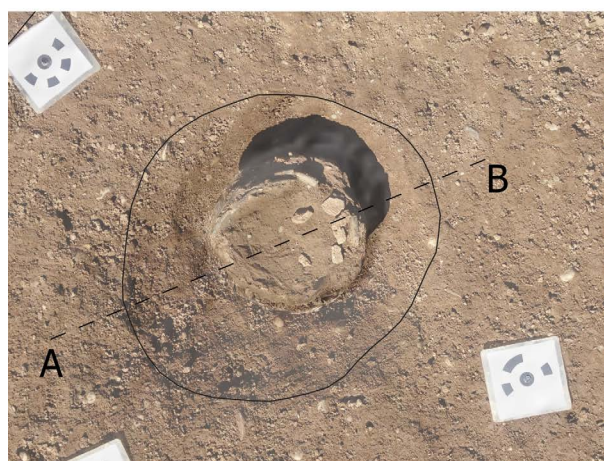
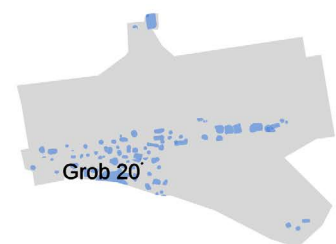

**Najdbi:**

**99** Pokrov (rekonstruiran); rahlo hrapava zunanja površina, zelo temno siva (GLE Y1 3/), notranja površina lisasta, zelo temno siva (GLE Y1 3/) in blede rjava (10YR 6/3); fabrikat: F4; pr. u. 16 cm, ohr. v. 6,5 cm.

**100** Lonec (rekonstruiran) – žara; podoben LG 1 po Istenič; rahlo hrapava zunanja površina, lisasta, zelo temno siva (GLE Y1 3/) in blede rjava (10YR 6/3), notranja površina zelo temno siva (GLE Y1 3/); fabrikat: F3/4; na zunanji površini ostenja metličenje (poševno), pr. u. 16,9 cm, pr. d. 9,7 cm, rek. v. 20,9 cm.

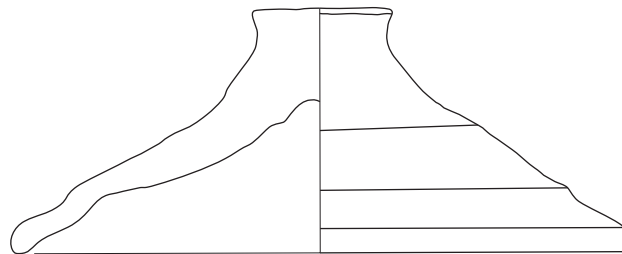

99

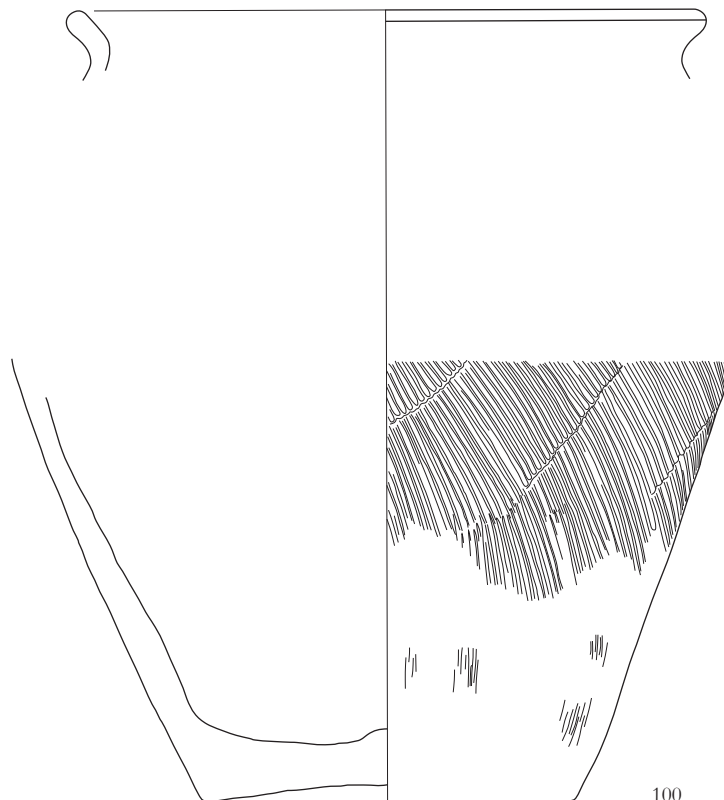

100

## Grob 21

**Način pokopa:** žgan pokop v žari.

**Oblika:** jama je bila v tlorisu nepravilne zaobljene, v preseku pa U-oblike.

**Dimenzije:** dl. 1,26 m, š. 0,85 m, gl. 0,37 m.

**Ohranjenost:** ohranjeno je bilo dno grobne jame. SE 059/080/060

**Opis:** Prvo polnilo groba (SE 059) je bilo sestavljeno iz rahle, rjave (10YR4/3) meljaste ilovice (96%), premešane z drobnim (4%) prodrom. Prvo polnilo je prekrivalo drugo polnilo (SE 080), ki je bilo sestavljeno iz rahlo sprijete, temno rjave (10YR3/3) meljaste ilovice (85%), premešane z drobnim (5%) prodrom, ogljem (5%) in ožganimi kostmi (5%). Polnili sta zapolnjevali vkop (SE 060), ki je bil vkopan v prodnato-meljasto geološko osnovo (SE 116).

V zasutju prvega polnila (SE 059) so bili odkriti le odlomki fine lončenine in volutne oljenke s sivim premazom. V zasutju drugega polnila (SE 080) pa so bili odlomki fine in grobe lončenine, staljenega stekla, odlomki vsaj 188 železnih žebeljev in žebličkov (med njimi tudi *kat. št. 101–114*) ter ožgane kosti in oglje.

**Datacija:** 2. stoletje.

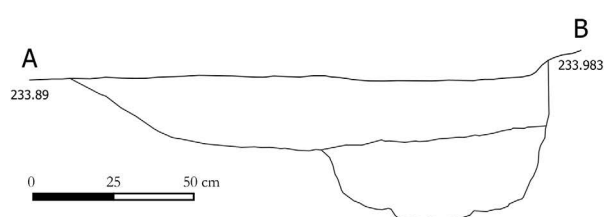
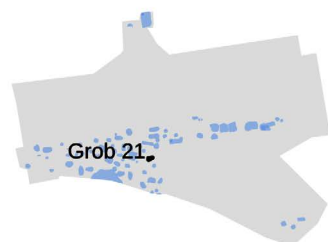

## Najdbe:

Drugo polnilo groba (SE 080):

**101** Železen žebelj; dl. 5,8 cm.

**102** Železen žebelj; dl. 5,7 cm.

**103** Železen žebelj; dl. 5,6 cm.

**104** Železen žebelj; dl. 4,9 cm.

**105** Železen žebelj; dl. 4,9 cm.

**106** Železen žebelj; dl. 4,5 cm.

**107** Železen žebelj; dl. 4,5 cm.

**108** Železen žebelj; dl. 4,2 cm.

**109** Železen žebelj; dl. 2,8 cm.

**110** Železen žebliček; dl. 2,6 cm.

**111** Železen žebliček; dl. 1,9 cm.

**112** Železen žebliček; dl. 1,5 cm.

**113** Železen žebliček; dl. 1,3 cm.

**114** Železen žebliček; dl. 1,2 cm.

**115** Steklen balzamarij (rekonstruiran); verjetno tip Isings 8/28b; modrikasto steklo; v. 10,2 cm.

**116** Lonec – žara; podoben LG 1.1 po Istenič; rahlo hrapavi površini, zelo temno sivi (10YR 3/1); fabrikat: F4; na zunanji površini ostenja metličenje (vodoravno, poševno); pr. u. 16,4 cm, pr. d. 9,6 cm, v. 20,4 cm. Vsebina: ožgane kosti.

**117** Pokrov sklede (rekonstruiran); rahlo hrapavi površini, blede rjavi (10YR 6/3); fabrikat: F4; na gumbu pokrova poševni vrezi; pr. u. 14,9 cm, ohr. v. 4,4 cm.



**118** Skleda; podobna SKL varia po Istenič; rahlo hrapava zunanja površina, lisasta, blede rjava (10YR 6/3) in temno siva (GLE Y1 4/), notranjost in del zunanosti močno prežgani; fabrikat: F4; na zunanji površini ostenja metličenje (poševno); pr. u. 16,2 cm, pr. d. 9,1 cm, v. 11,8 cm. Vsebina: ožgane in neožgane kosti, oglje, odlomki vsaj petih železnih žbljev oz. žbljičkov, odlomek staljenega stekla.

**119** Enoročajni vrč; podoben tipu VE 12 po Istenič; gladki površini, rdečkasto rumeni (7.5YR 7/6); fabrikat: F7; pr. u. 3,2 cm, pr. d. 6 cm, v. 16,6 cm.



101



102



103



104



105



106



107



108



109



110



111



112



113



114



115

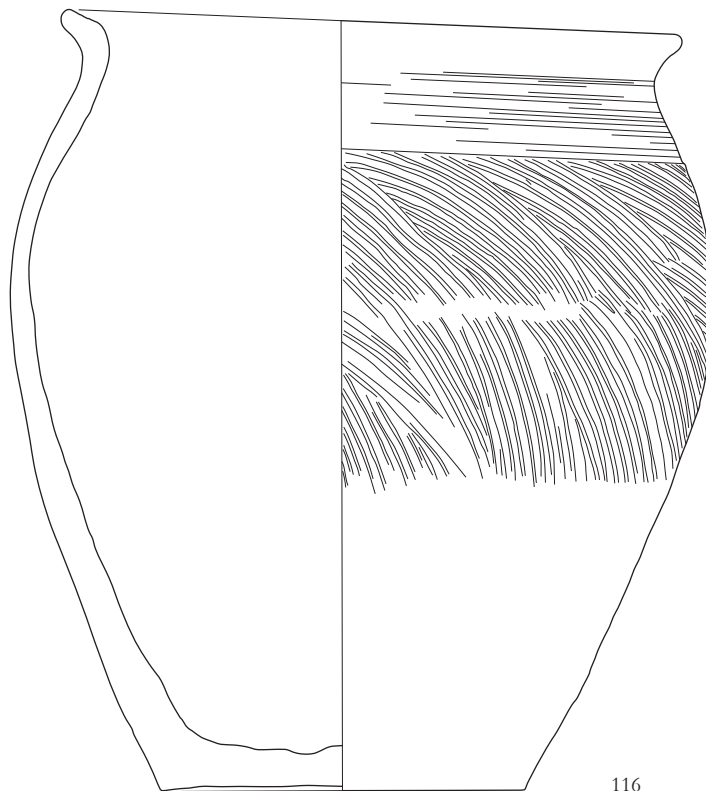

116

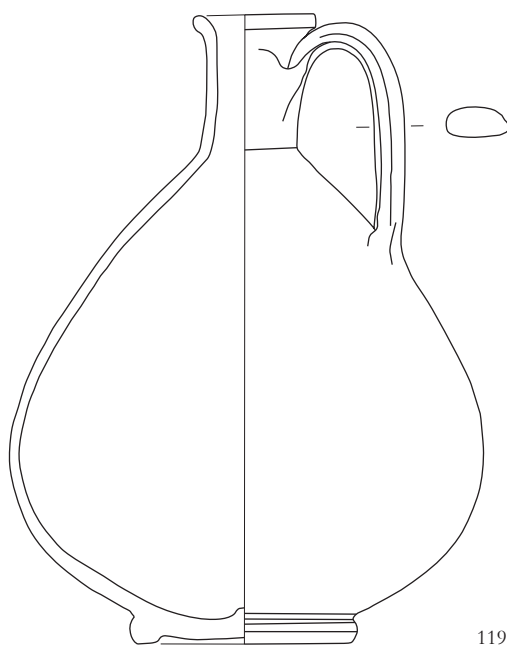
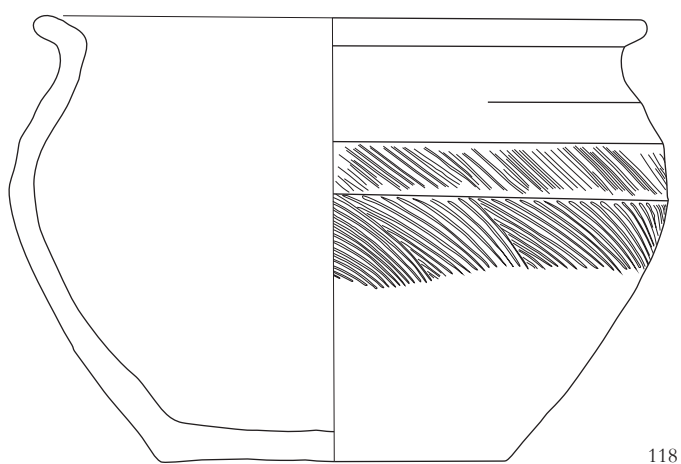
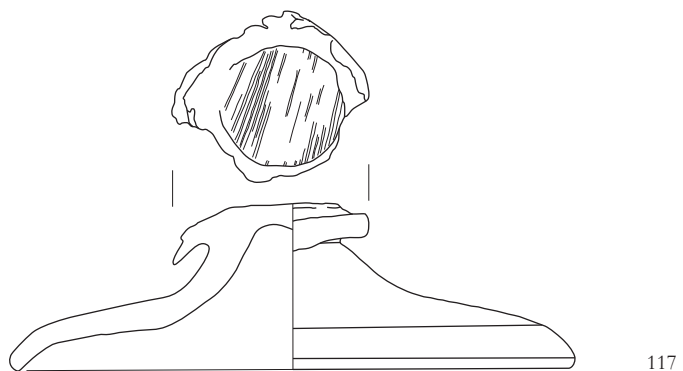

## Grob 22

**Način pokopa:** žgan pokop v jami.

**Oblika:** jama je bila v tlorisu ovalne, v preseku pa U-oblike.

**Dimenzije:** pr. 0,50 m, g. 0,30 m.

**Ohranjenost:** ohranjeno je bilo dno grobne jame.  
SE 064/065

**Opis:** Polnilo groba (SE 064) je bilo sestavljeno iz čvrste, zelo temno sivorjave (10YR3/2) meljaste ilovice (94%), premešane z drobnim (3%) in srednje velikim prodrom (3%). Polnilo je zapolnjevalo vkop (SE 065), ki je bil vkopan v prodnato-meljasto geološko osnovo (SE 116).

V zasutju so bili odkriti odlomki fine in grobe lončnine, melnice, gradbenega materiala, odlomek železa in ožgane kosti.

**Datacija:** 2. stoletje.

## Najdbe:

**120** Železen žebelj; dl. 5,9 cm.

**121** Železen žebliček; dl. 2,2 cm.

**122** Enoročajni vrč (rekonstruiran); podoben VE 1 po Istenič; rahlo hrapavi površini, rdečerumeni (5YR 6/6); fabrikat: F7; pr. d. 6,5 cm, rek. v. 15,7 cm.

**123** Ustje in ostenje krožnika, oblika K 1 po Istenič; rahlo hrapavi površini, rožnati (7.5YR 7/4); fabrikat: F9; v notranjosti sledovi rdečega premaza (2.5YR 5/8); pr. u. 25,9 cm, ohr. v. 3,3 cm.

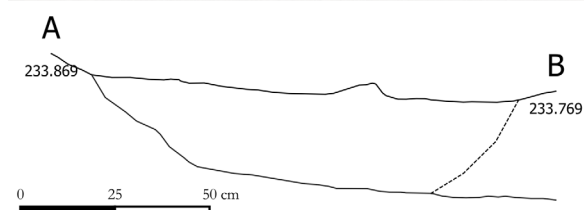
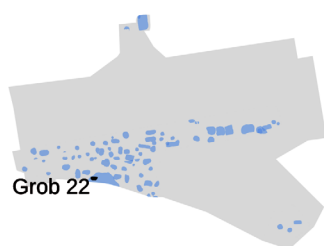



120



121

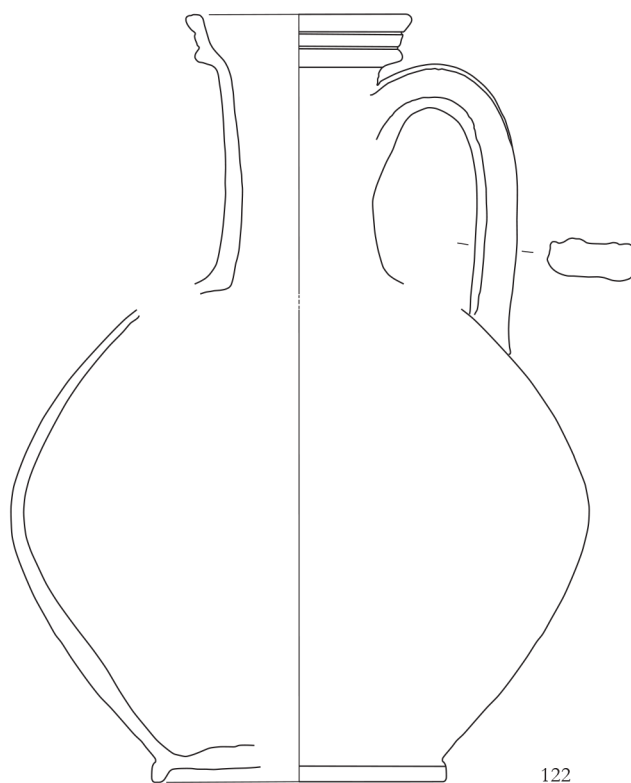

122

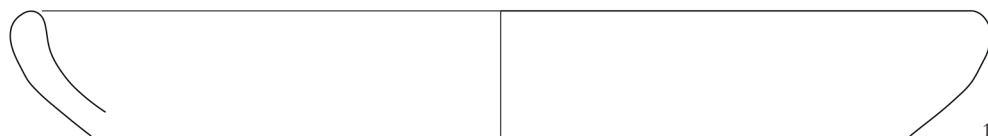

123

## Grob 23

**Način pokopa:** žgan pokop v jami.

**Oblika:** jama je bila v tlorisu ovalne, v preseku pa U-oblike.

**Dimenzije:** pr. 1,05 m, gl. 0,38 m.

**Ohranjenost:** ohranjeno je bilo dno grobne jame. SE 067/068/079

**Opis:** Prvo polnilo groba (SE 067) je bilo sestavljeno iz rahlo sprijete, rjave (7.5YR5/3) meljaste ilovice (96%), premešane z drobnim (4%) prodrom. Prvo polnilo je prekrivalo drugo polnilo (SE 068), ki je bilo sestavljeno iz rahle, temno rjave (7.5YR3/3) meljaste ilovice (70%), premešane z drobnim (5%) prodrom, veliko oglja (20%) in ožganimi kostmi (5%). Drugo polnilo najverjetneje predstavlja sežgane ostaline pokojnika, ki je bil položen na dno grobne jame. Polnili sta zapolnjevali vkop (SE 079), ki je bil vkopan v prodnato-meljasto geološko osnovo (SE 116). Grob 23 je bil presekan z vkopom groba 7 – SE 022.

V zasutju prvega polnila (SE 067) so bili odkriti odlomek steklenega balzamarija, odlomki vsaj 9 železnih žebličkov (med njimi tudi *kat. št. 124–126*) ter ožgane kosti in drobci oglja. V zasutju drugega polnila (SE 068) pa odlomki staljenega stekla, steklenega bal-

zamarija, odlomek keramike tankih sten in grobe lončenine, odlomki vsaj 58 železnih žebeljev in žebličkov (med njimi tudi *kat. št. 127–144*) ter ožgane kosti.

**Datacija:** /.

### Najdbe:

Prvo polnilo (SE 067):

124 Železen žebliček; dl. 2,4 cm.

125 Železen žebliček; dl. 1,4 cm.

126 Železen žebliček; dl. 1,2 cm.

Drugo polnilo (SE 068):

127 Železen žebelj; dl. 4,7 cm.

128 Železen žebelj; dl. 4,9 cm.

129 Železen žebelj; dl. 2,5 cm.

130 Železen žebliček; dl. 2,3 cm.

131 Železen žebliček; dl. 2,1 cm.

132 Železen žebelj; dl. 2,6 cm.

133 Železen žebelj; dl. 2,5 cm.

134 Železen žebliček; dl. 2,2 cm.

135 Železen žebelj; dl. 2,6 cm.

136 Železen žebelj; dl. 2,5 cm.

137 Železen žebliček; dl. 2,1 cm.

138 Železen žebliček; dl. 2,1 cm.

139 Železen žebliček; dl. 2,2 cm.

140 Železen žebliček; dl. 2,1 cm.

141 Železen žebliček; dl. 2,3 cm.

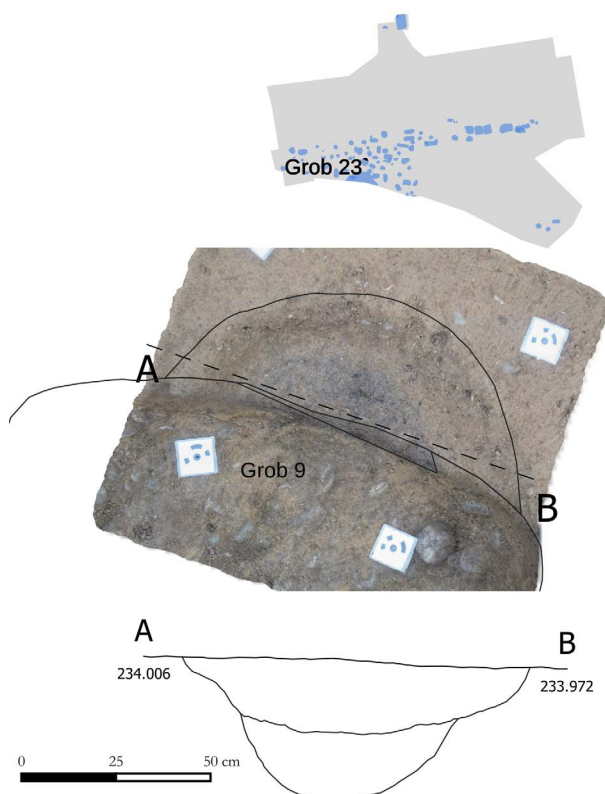

142 Železen žbljiček; dl. 2,8 cm.

143 Železen žbljiček; dl. 2,3 cm.

144 Železen žbljiček; dl. 2 cm.

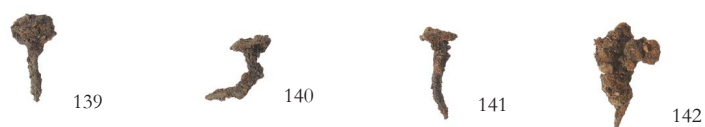

Grob 23, merilo 1 : 2.

## Grob 24 = 25

**Način pokopa:** žgan pokop v jami.

**Oblika:** jama je bila v tlorisu ovalne, v preseku pa U-oblike.

**Dimenzije:** pr. 0,65 m, gl. 0,30 m.

**Ohranjenost:** ohranjeno je bilo dno grobne jame.  
SE 069/070

**Opis:** Polnilo groba (SE 069) je bilo sestavljeno iz rahlo sprijete, rjave (10YR4/3) meljaste ilovice (93%), premešane z drobnim (5%) in srednje velikim prodrom (2%). Polnilo je zapolnjevalo vkop (SE 070), ki je bil vkopan v prodnato-meljasto geološko osnovo (SE 116).

V zasutju polnila so bili odkriti odlomki fine lončenine, vsaj dveh amfor, staljenega stekla, po en odlomek volutne oljenke in grobe lončenine ter odlomki vsaj 42 železnih žebeljev in žebličkov (med njimi tudi *kat.* št. 145–148).

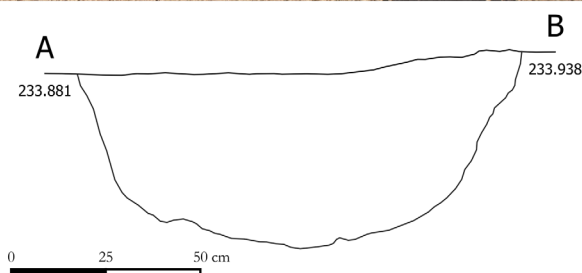
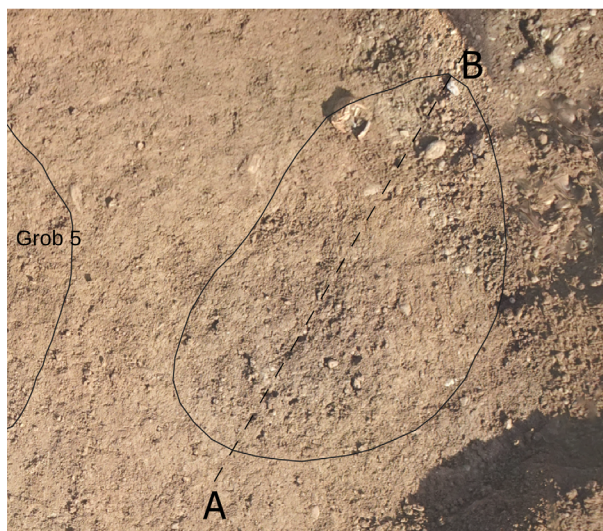
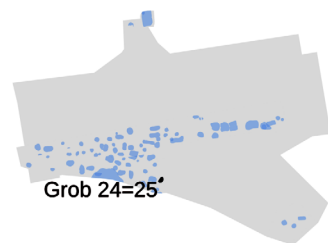

**Datacija:** začetek 2. stoletja.

**Najdbe:**

145 Železen žebliček; dl. 1,2 cm.

146 Železen žebliček; dl. 1,4 cm.

147 Železen žebliček; dl. 1,7 cm.

148 Železen žebliček; dl. 1,5 cm.

149 Enoročajni vrček (rekonstruiran); rahlo hrapava zunanja površina, rdečerrumena (7.5YR 6/6), notranja svetlo rjavkasto siva (10YR 6/2); fabrikat: F7; na zunanji površini ostenja žlebljenje; pr. d. 5,2 cm, rek. v. 12,9 cm.

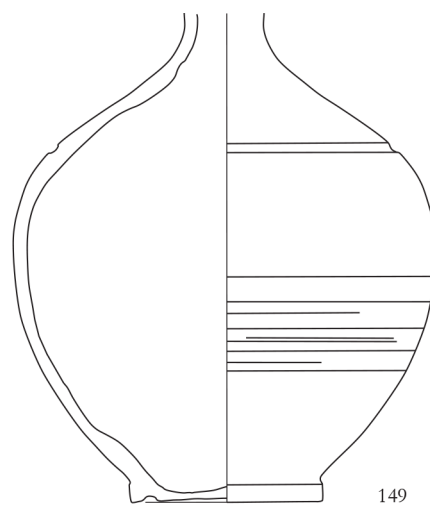

Grob 24 = 25, *merilo 1 : 2.*



## Grob 26

**Način pokopa:** žgan pokop v amfori.

**Oblika:** jama je bila v tlorisu nepravilne, v preseku pa U-oblike.

**Dimenzije:** dl. 1,35 m, š. 1,05 m, gl. 0,45 m.

**Ohranjenost:** ohranjeno je bilo dno grobne jame. SE 073/081/074

**Opis:** Polnilo groba (SE 073) je bilo sestavljeno iz rahlo sprijete, temno rjave (10YR3/3) meljaste ilovice (92%), premešane z drobnim prodrom (8%). Polnilo je zapolnjevalo vkop (SE 074), ki je bil vkopan v prodnato-meljasto geološko osnovo (SE 116). Polnilo je prekrivalo amforo, znotraj katere se je nahajalo polnilo SE 081, sestavljeno iz rjave (7.5YR4/3) meljaste ilovice (98%), premešane z drobnimi prodniki (2%). V zasutju polnila (SE 073) so bili poleg številnih odlomkov amfore odkriti odlomki fine in odlomka grobe lončenine ter odlomki vsaj 18 železnih žebeljev in žebličkov (med njimi tudi *kat. št. 150* in *151*) in ožgane kosti. V amfori (polnilo SE 081) pa so bili odkriti še redki odlomki fine lončenine, odlomek staljenega steklenega balzamarija, vsaj 5 železnih žebeljev in ožgane kosti.

Grob 26 se je nahajal v neposredni bližini grobov 29 in 32. Vsi trije so bili vkopani v večjo jamo SE 083 in prekriti s polnilom SE 082. Verjetno so bili del skupinskega ali družinskega groba.

**Datacija:** 2. stoletje.

### Najdbe:

Polnilo (SE 073):

**150** Železen žebelj; dl. 4,4 cm.

**151** Železen žebliček; dl. 2,5 cm.

Polnilo amfore (SE 081):

Odlomki ostenja vrča; rahlo hrapavi površini, lisasti, rdečkasto rumeni (5YR 7/8) in (7.5YR 7/6); fabrikat F7/8; ohr. vel. 18 × 10,1 cm.

**152** Volutna oljenka, tip Loeschcke I B/C; gladka površina, rožnata (7.5 YR 8/4) s sledovi rdečkasto rjavega (2.5YR 4/4) premaza; okras: cista, palmova veja in kaducej; fabrikat F12; uvožena; vel. 8,8 × 6,3 cm, v. 2,4 cm.

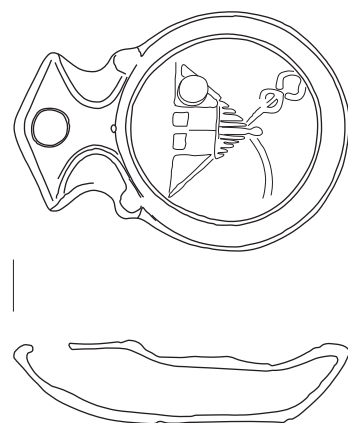
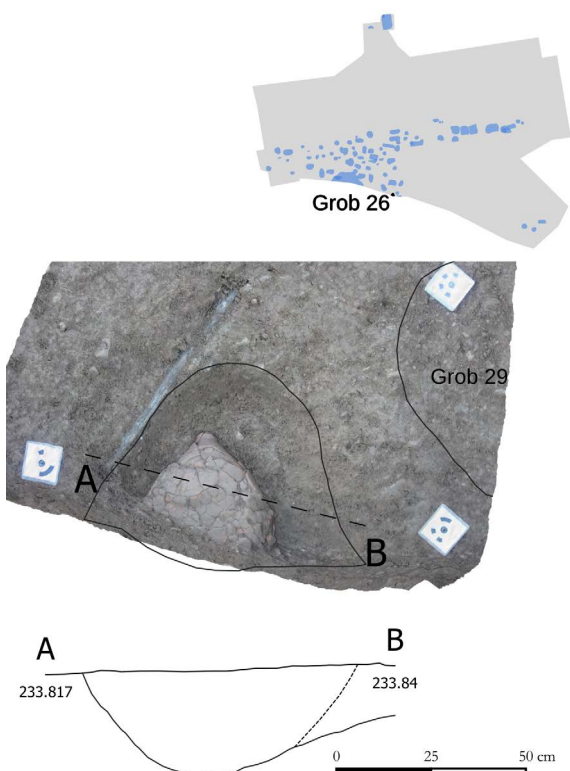

Grob 26, *merilo 1 : 2.*

## Grob 28

**Način pokopa:** žgan pokop v žari.

**Oblika:** jama je bila v tlorisu nepravilne ovalne/zabljenjane oblike, v preseku pa U-oblike.

**Dimenzije:** pr. 0,82 m, gl. 0,35 m.

**Ohranjenost:** ohranjeno je bilo dno grobne jame.

SE 077/078

**Opis:** Polnilo groba (SE 077) je bilo sestavljeno iz rahlo sprijete, temno rjave (10YR3/3) meljaste ilovice (98 %), premešane z drobnim prodrom (2 %). Polnilo je zapolnjevalo vkop (SE 078), ki je bil vkopan v prodnato-meljasto geološko osnovo (SE 116).

V zasutju polnila so bili odkriti še odlomki amfore.

**Datacija:** 2. stoletje.

### Najdba:

**153** Lonec – žara; podoben LG 1.1 po Istenič; rahlo hrapava zunanja površina, lisasta, rožnata (5YR 7/4) in temno siva (7.5 YR 4/1), notranja površina temno siva (7.5 YR 4/1); fabrikat: F4; na zunanji površini ostenja metličenje (vodoravno, poševno); pr. u. 17,2 cm, pr. d. 10 cm, v. 22,2 cm. Vsebina: ožgane kosti.

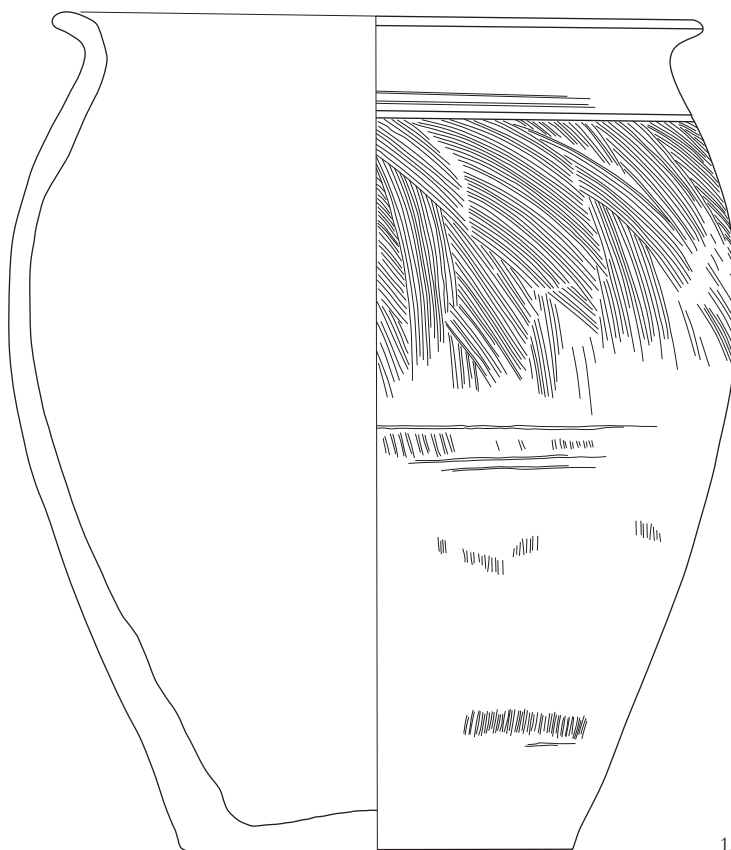
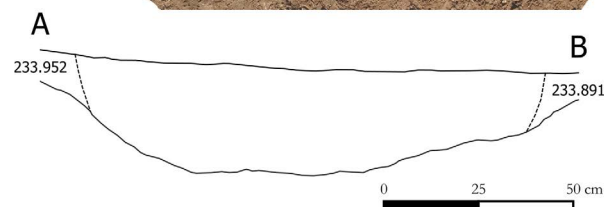
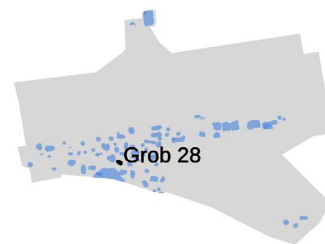

Grob 28, merilo 1 : 2.

**Grob 29**

**Način pokopa:** žgan pokop v jami.

**Oblika:** jama je bila v tlorisu ovalne, v preseku pa U-oblike.

**Dimenzije:** pr. 0,61 m, gl. 0,25 m.

**Ohranjenost:** ohranjeno je bilo dno grobne jame.

SE 088/089

**Opis:** Polnilo groba (SE 088) je bilo sestavljeno iz rahlo sprijete, rjave (10YR4/3) meljaste ilovice (92%), premešane z drobnim prodrom (8%). Polnilo je zapolnjevalo vkop (SE 089), ki je bil vkopan v prodnato-meljasto geološko osnovo (SE 116).

V zasutju polnila so bili odkriti odlomki fine lončene, vsaj 39 žebeljev oz. žebličkov (med njimi tudi *kat. št. 154–156*) in ožgane kosti.

Grob 29 se je nahajal v neposredni bližini grobov 26 in 32. Vsi trije so bili vkopani v večjo jamo SE 083 in prekriti s polnilom SE 082. Verjetno so bili del skupinskega ali družinskega groba.

**Datacija:** /.

**Najdbe:**

**154** Železen žebliček; dl. 2,2 cm

**155** Železen žebliček; dl. 2 cm.

**156** Železen žebliček; dl. 2,4 cm.



*Grob 29, merilo 1 : 2.*

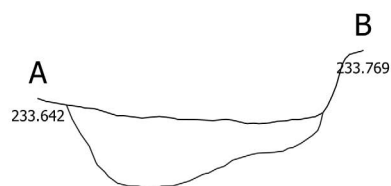
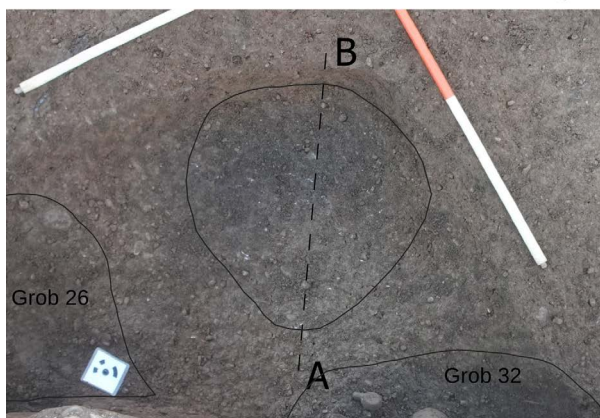
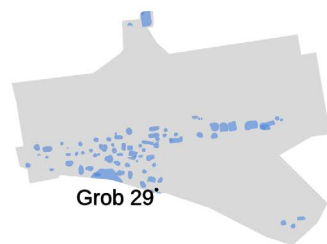

## Grob 32

**Način pokopa:** žgan pokop v jami.

**Oblika:** jama je bila v tlorisu nepravilne, v preseku pa U-oblike.

**Dimenzije:** dl. 0,76 m, š. 0,52 m, gl. 0,25 m.

**Ohranjenost:** ohranjeno je bilo dno grobne jame. SE 090/091

**Opis:** Polnilo groba (SE 090) je bilo sestavljeno iz rahlo sprijete, temno sivkasto rjave (10YR4/2) meljaste ilovice (97%), premešane z drobnim prodrom (3%). Polnilo je zapolnjevalo vkop (SE 091), ki je bil vkopan v prodnato-meljasto geološko osnovo (SE 116). V zasutju polnila so bili odkriti redki odlomki fine lončenine, odlomka stopljenega stekla in amfore, odlomek balzamarija, odlomki vsaj 18 železnih žeblijev oz. žebličekov (med njimi tudi *kat. št. 158* in *159*) in ožgane kosti ter oglje.

Grob 32 se je nahajal v neposredni bližini grobov 29 in 32. Vsi trije so bili vkopani v večjo jamo SE 083 in prekriti s polnilom SE 082. Verjetno so bili del skupinskega ali družinskega groba.

**Datacija:** 2. stoletje.

## Najdbe:

**157** Bronast novc; *Domitianus*; as; kovan 84–85, Rim, RIC ?, t. 9 g.

**158** Železen žebliček; dl. 1,3 cm.

**159** Železen žebliček; dl. 1,1 cm.

**160** Enoročajni vrč; rahlo hrapavi površini, rdečkasto rumeni (5YR 6/6); fabrikat: F7; pr. u. 4,2 cm, pr. d. 6,4 cm, v. 22,4 cm.

**161** Čaša (rekonstruirana); rahlo hrapavi površini, rožnati (7.5YR 7/3); fabrikat: F7; pr. u. 9,3 cm, pr. d. 4,7 cm, v. 11,2 cm.

**162** Odlomki ustja in ostenja čaše; rahlo hrapavi površini, rdečkasto rumeni (7.5YR 7/6); fabrikat: F7; pr. u. 8,1 ohr. v. 5,2 cm.

**163** Odlomka dna sigilatnega krožnika; gladki površini, rdečkasto rumeni (5YR 6/6), na obeh površinah rdeč (2,5 YR 4/6) premaz; fabrikat: F7; na notranji površini vrezan okras koncentričnih krogov in poševnih vrezov; vel. 11,2 × 7,7 cm, ohr. v. 2,4 cm.

**164** Pečatna oljenka; tip Loeschcke IX; rahlo hrapava zunanja površina, lisasta, zelo blede rjava (10YR 7/3), siva (10YR 6/1) in rdečkasto siva (5YR 6/1); fabrikat: F7; neberljiv pečat, morda *FORTIS?*; petovionske izdelave; ohr. vel. 8,4 × 5,6 cm.

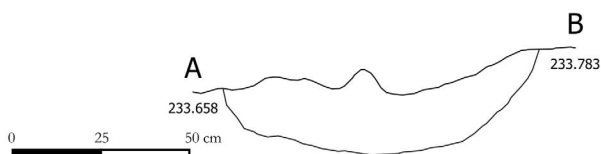
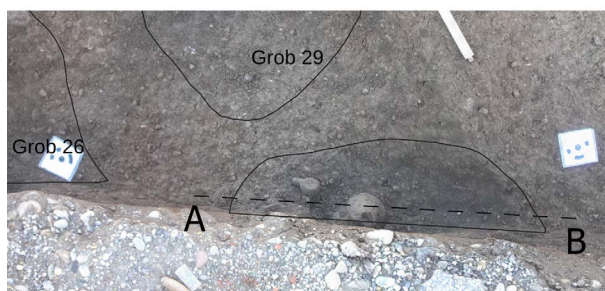
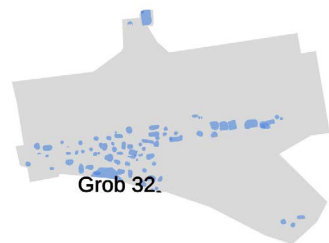



157



158



159

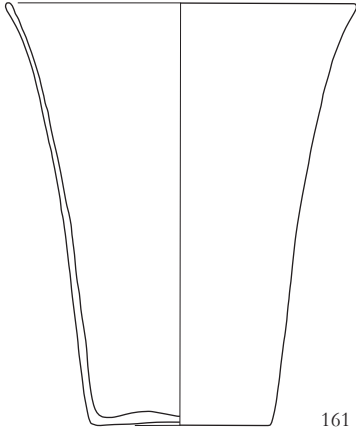

161

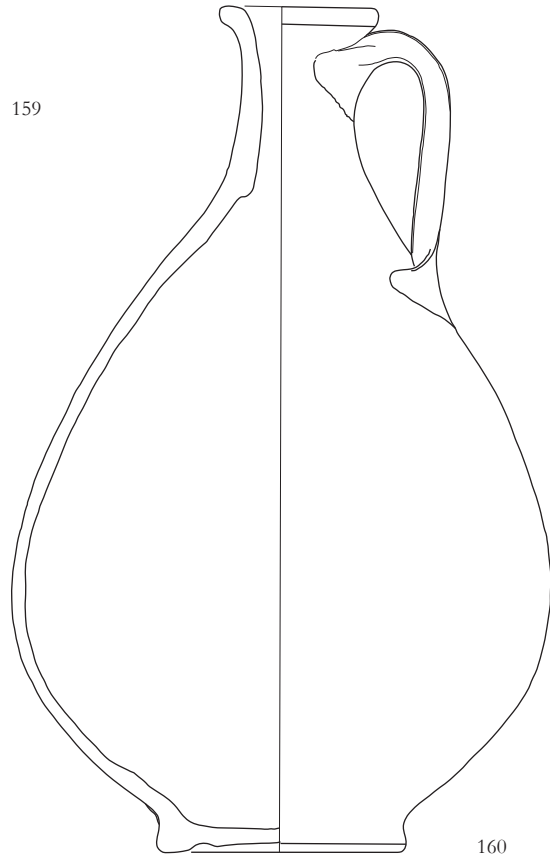

160

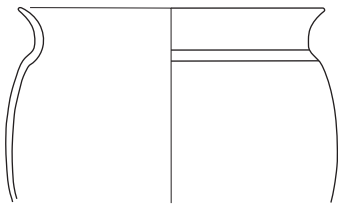

162

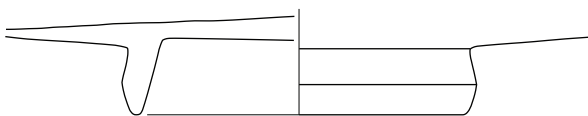
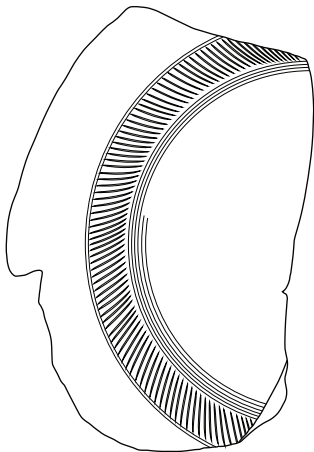

163

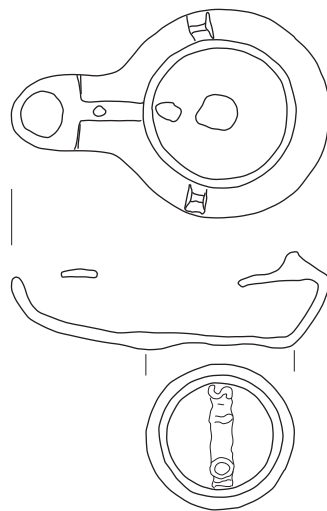

164

### Grob 33

**Način pokopa:** žgan pokop v jami.

**Oblika:** jama je bila v tlorisu nepravilne zaobljene, v preseku pa U-oblike.

**Dimenzije:** dl. 0,98 m, š. 0,70 m, gl. 0,37 m.

**Ohranjenost:** ohranjeno je bilo dno grobne jame. SE 092/093/094

**Opis:** Prvo polnilo groba (SE 092) je bilo sestavljeno iz rahlo sprijete, rjave (10YR4/3) meljaste ilovice (93%), premešane z drobnim (7%) prodrom. Prvo polnilo je prekrivalo drugo polnilo (SE 093), ki je bilo sestavljeno iz rahlo sprijete, rjave (7.5YR4/3) meljaste ilovice (89%), premešane z drobnim (4%) in srednje velikim prodrom (7%). Polnili sta zapolnjevali vkop (SE 094), ki je bil vkopan v prodnato-meljasto geološko osnovo (SE 116).

V zasutju prvega polnila (SE 092) so bili odkriti odlomki fine lončenine, odlomek amfore in odlomki vsaj enega železnega žebeljčka. V zasutju drugega polnila (SE 093) pa odlomki fine in grobe lončenine, odlomek steklenega balzamarija, odlomki vsaj 16 železnih žebeljev in žebeljčkov (med njimi tudi *kat. št.* 167–171) in ožgane kosti ter drobci oglja.

**Datacija:** začetek 2. stoletja.

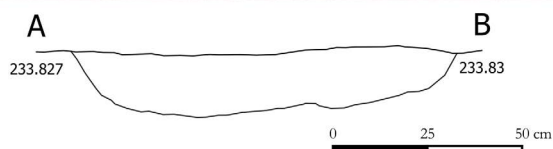
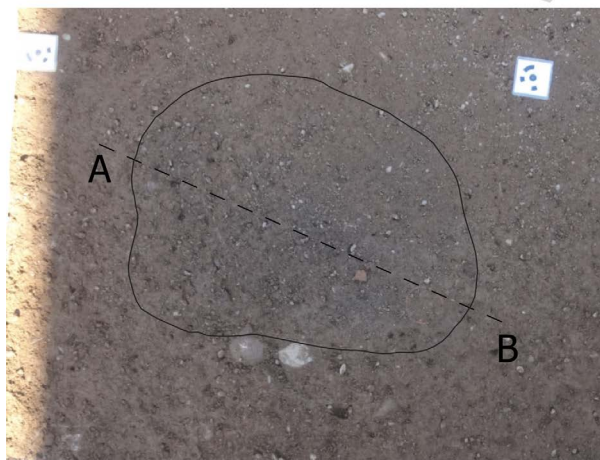
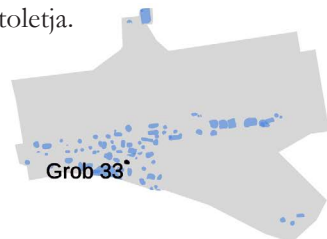

### Najdbe:

Prvo polnilo (SE 092):

**165** Lonček/čša (rekonstruiran); rahlo hrapavi površini, rdečkasto rumeni (5YR 6/6); fabrikat: F7; pr. u. 7,8 cm, pr. d. 3,5 cm, v. 10,5 cm.

Drugo polnilo (SE 093):

**166** Bronast novc; *Tiberius (Divus Augustus)*; as; kov. 14–37, Rim, RIC 72, t. 10 g.

**167** Železen žebelj; dl. 5,7 cm.

**168** Železen žebelj; dl. 5 cm.

**169** Železen žebelj; dl. 5,2 cm.

**170** Železen žebeljček; dl. 2,1 cm.

**171** Železen žebeljček; dl. 2,5 cm.

**172** Odlomki ustja in ostenja čaše; tip Č 4.1 po Istenič; rahlo hrapava zunanja površina, lisasta, svetlo rdečkasto rumena (5YR 6/4) in rožnato siva (10YR 6/2), notranja površina lisasta, rožnata (7.5YR 7/3) in rjava (7.5YR 5/2); fabrikat: F7; pr. u. 9,2 cm, ohr. v. 4,4 cm.

Volutna oljenka (neizrisana, le odlomki); gladki površini, svetlo rjavo sivi (10YR 6/2) s sledovi temno sivega (10YR 4/1) premaza; fabrikat: F12; okras: cista, palmova veja in kaducej; uvožena.

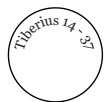

166

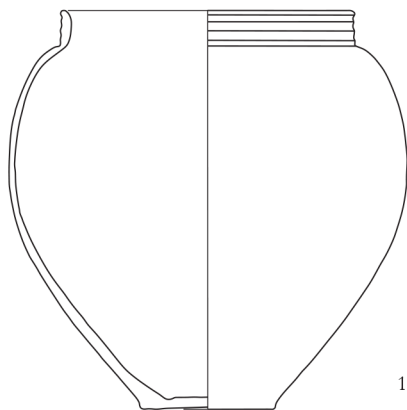

165

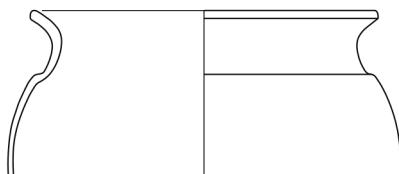

172



167



168



169



170



171

## Grob 34

**Način pokopa:** žgan pokop v jami.

**Oblika:** jama je bila v tlorisu okrogle, v preseku pa U-oblike.

**Dimenzije:** pr. 0,54 m, gl. 0,33 m.

**Ohranjenost:** ohranjeno je bilo dno grobne jame.  
SE 095/096

**Opis:** Polnilo groba (SE 095) je bilo sestavljeno iz rahlo sprijete, temno rumenkasto rjave (10YR3/4) meljasto-glinaste ilovice (76%), premešane z drobnim (11%) in srednje velikim prodrom (10%) ter drobci oglja (3%). Polnilo je zapolnjevalo vkop (SE 096), ki je bil vkopan v prodnato plast (SE 066).

V zasutju groba ni bilo odkritih najdb.

**Datacija:** /.

## Grob 35

**Način pokopa:** žgan pokop v jami.

**Oblika:** jama je bila v tlorisu nepravilne ovalne, v preseku pa U-oblike.

**Dimenzije:** dl. 0,75 m, š. 0,61 m, gl. 0,35 m.

**Ohranjenost:** ohranjeno je bilo dno grobne jame.  
SE 097/127/098

**Opis:** Prvo polnilo groba (SE 097) je bilo sestavljeno iz rahlo sprijete, temno rjave (10YR3/3) meljasto-glinaste ilovice (88%), premešane z drobnim (5%), srednje velikim (2%) in velikim prodrom (1%) ter drobci oglja (4%). Prvo polnilo je prekrivalo drugo ogleno polnilo (SE 127), ki je bilo sestavljeno iz mehke, temno rjave (7.5YR3/2) meljaste ilovice (71%), premešane z drobnim (10%) in srednje velikim prodrom (4%) ter drobci oglja (15%). Polnili sta zapolnjevali vkop (SE 098), ki je bil vkopan v prodnato plast (SE 098).

V zasutju prvega polnila (SE 097) ni bilo odkritih najdb. V zasutju drugega polnila (SE 127) je bilo vsaj

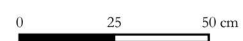
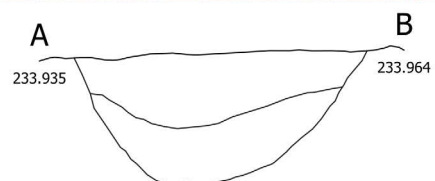
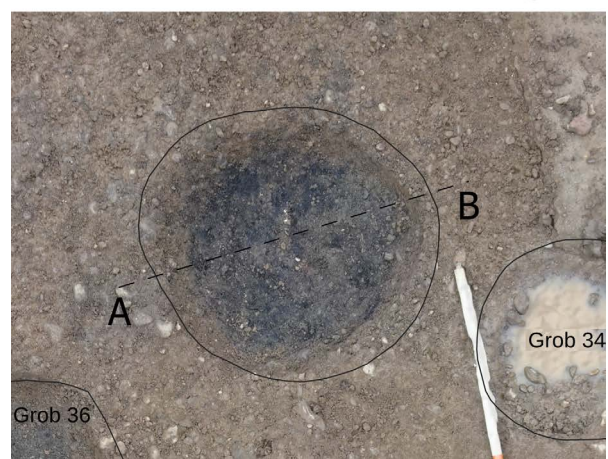
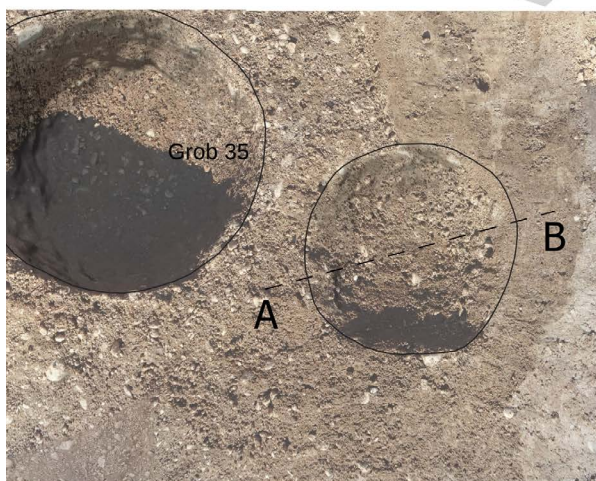
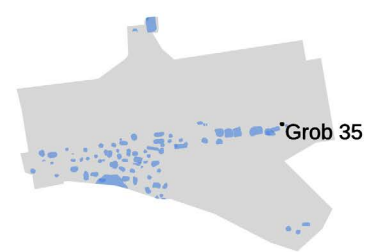
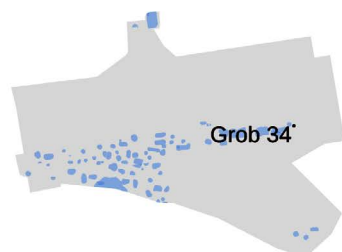



44 železnih žebeljev oz. žbljičkov (nekateri tudi z ostanki lesa) (med njimi tudi *kat. št.* 173 in 174) in ožgane kosti ter drobci oglja.

**Datacija:** /.

**Najdbi:**

Drugo polnilo (SE 127):

173 Železen žebelj; dl. 2,2 cm.

174 Železen žbljiček; dl. 1,5 cm.



173



174

*Grob 35, merilo 1 : 2.*

**Grob 36**

**Način pokopa:** žgan pokop v jami.

**Oblika:** jama je bila v tlorisu pravokotne, v preseku pa U-oblike.

**Dimenzije:** dl. 1,65 m, š. 0,78 m, gl. 0,40 m.

**Ohranjenost:** ohranjeno je bilo dno grobne jame. SE 099/128/129/100

**Opis:** Prvo polnilo groba (SE 099) je bilo sestavljeno iz rahlo sprijete, temno rjave (10YR3/3) meljasto-glinaste ilovice (74 %), premešane z drobnim (10 %), srednje velikim (8 %) in velikim prodrom (5 %) ter d0 3 cm velikimi kosi oglja (3 %). Prvo polnilo je prekrivalo drugo polnilo (SE 129) in imbreks (SE 128), ki je bil položen na drugo polnilo. Položen je bil pravokotno na grobno jamo in je verjetno prekrival ožgane posmrtno ostanke pokopanega. Drugo polnilo je bilo sestavljeno iz mehke, temno rjave (7.5YR3/2) meljaste ilovice (78 %), premešane z drobnim (5 %), srednje velikim (3 %) in velikim prodrom (1 %) ter drobci oglja (10 %) in ožganih kosti (3 %). Ožgane kosti so bile skoncentrirane na prostoru, ki ga je prekrival imbreks SE 128. Polnili sta zapolnjevali vkop (SE 100), ki je bil vkopan v prodrnato geološko osnovo (SE 116).

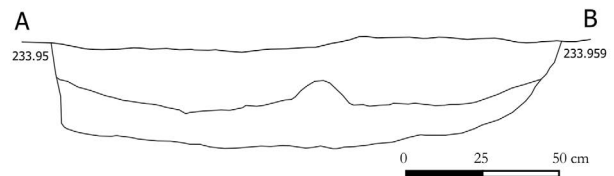
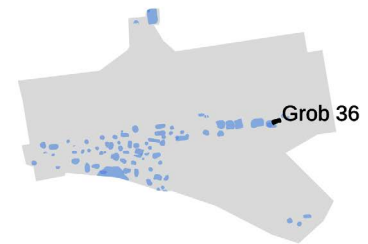

V zasutju prvega polnila (SE 099) so bili odkriti odlomki vsaj dveh vrčev. V zasutju drugega polnila (SE 129) pa odlomki fine lončenine in vsaj 20 železnih žebeljev oz. žbljičkov (med njimi tudi *kat. št.* 175–178).

**Datacija:** /.

**Najdbe:**

Drugo polnilo (SE 129):

175 Železen žbljiček; dl. 1,3 cm.

176 Železen žbljiček; dl. 1,3 cm.

177 Železen žbljiček; dl. 1,3 cm.

178 Železen žbljiček; dl. 1,2 cm.



175



176



177



178

*Grob 36, merilo 1 : 1.*

## Grob 37

**Način pokopa:** žgan pokop v jami.

**Oblika:** jama je bila v tlorisu pravokotne, v preseku pa nepravilne oblike.

**Dimenzije:** dl. 2,04 m, š. 1,50 m, gl. 0,15 m.

**Ohranjenost:** ohranjeno je bilo dno grobne jame.

SE 101/102

**Opis:** Polnilo groba (SE 101) je bilo sestavljeno iz rahlo sprijete, temno rjave (10YR3/3) peščeno-meljaste ilovice (90 %), premešane z drobnim (5 %), srednje velikim (2 %) in velikim prodrom (3 %). Polnilo je zapolnjevalo vkop (SE 102), ki je bil vkopan v prodnato geološko osnovo (SE 116).

V zasutju so bili odkriti odlomki amfor, fine lončenine, odlomka grobe lončenine, odlomki vsaj 2 železnih žebeljev in drobcu oglja.

**Datacija:** /.

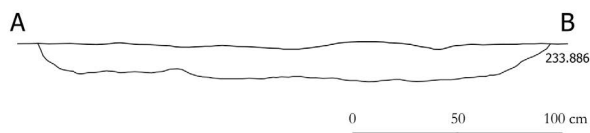
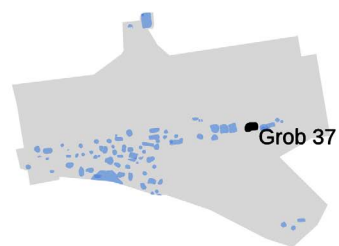

## Grob 38

**Način pokopa:** žgan pokop v jami.

**Oblika:** jama je bila v tlorisu nepravilne zaobljene, v preseku pa banjaste oblike.

**Dimenzije:** dl. 1,53 m, š. 1,27 m, gl. 0,15 m.

**Ohranjenost:** ohranjeno je bilo dno grobne jame.

SE 104/105

**Opis:** Polnilo groba (SE 104) je bilo sestavljeno iz rahlo sprijete, zelo temno sivkasto rjave (10YR3/2) meljaste ilovice (88 %), premešane z drobnim (5 %), srednje velikim (3 %) in velikim prodrom (2 %) ter lomljenici peščenjaka (2 %). Polnilo je zapolnjevalo vkop (SE 102), ki je bil vkopan v prodnato geološko osnovo (SE 116).

V zasutju so bili odkriti odlomki treh vrčev (med njimi tudi *kat. št. 179*).

**Datacija:** 2. stoletje (?).

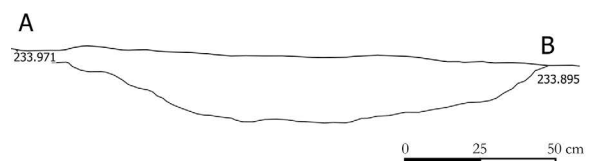
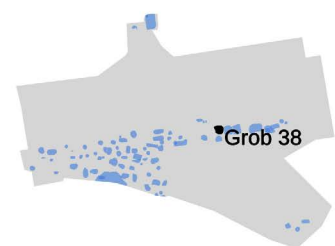

**Najdba:**

**179** Odlomki ustja, vratu in ročaja vrča; verjetno VE 12 po Istenič; rahlo hrapavi površini, rožnati (7.5YR 8/4); fabrikat: F7; pr. u. 4,6 cm, ohr. v. 5,6 cm.

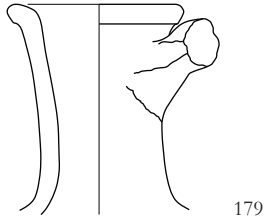

179

*Grob 38, merilo 1 : 2.*

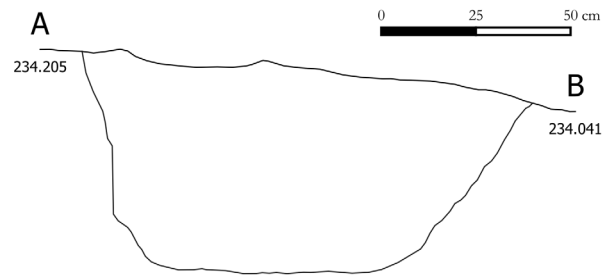
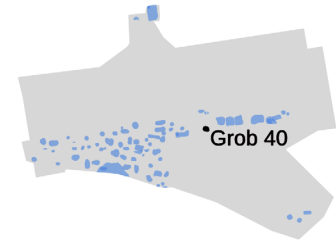
**Grob 40**

**Način pokopa:** žgan pokop v jami.

**Oblika:** jama je bila v tlorisu okrogle, v preseku pa U-oblike.

**Dimenzije:** pr. 0,80 m, gl. 0,25 m.

**Ohranjenost:** ohranjeno je bilo dno grobne jame.  
SE 108/109

**Opis:** Polnilo groba (SE 108) je bilo sestavljeno iz čvrste, temno rjave (10YR3/3) meljaste ilovice (90%), premešane z drobnim (8%), srednje velikim (1%) in velikim prodrom (1%). Polnilo je zapolnjevalo vkop (SE 109), ki je bil vkopan v geološko osnovo (SE 116).

V zasutju so bili odkriti odlomki fine lončenine (med njimi tudi *kat. št. 180*), odlomek grobe lončenine in ožgane kosti.

**Datacija:** /.

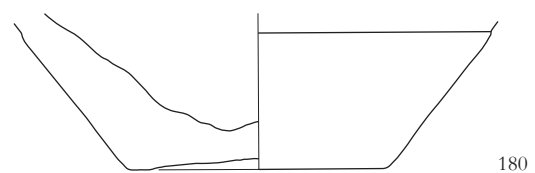

*Grob 40, merilo 1 : 2.*

**Najdba:**

**180** Dno lonca ali vrča; hrapavi površini, rožnati (5YR 7/4); fabrikat: F7; pr. d. 6,7 cm, ohr. v. 4,2 cm.

## Grob 41

**Način pokopa:** žgan pokop v jami.

**Oblika:** jama je bila v tlorisu nepravilne zaobljene, v preseku pa U-oblike.

**Dimenzije:** dl. 1,50 m, š. 0,49 m, gl. 0,37 m.

**Ohranjenost:** ohranjeno je bilo dno grobne jame.

SE 110/111

**Opis:** Polnilo groba (SE 110) je bilo sestavljeno iz rahlo sprijete, zelo temno sivorjave (10YR3/2) meljaste gline (82 %), premešane z drobnim (8 %), srednje velikim (5 %) in velikim prodom (2 %) ter drobci oglja (3 %). Polnilo je zapolnjevalo vkop (SE 111), ki je bil vkopan v meljasto-prodnato plast (SE 066).

V zasutju je bil odkrit odlomek fine lončenine.

**Datacija:** /.

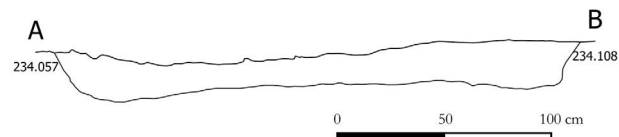
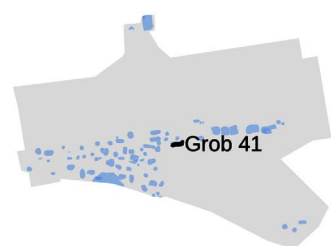

## Grob 43

**Način pokopa:** žgan pokop v jami.

**Oblika:** jama je bila v tlorisu nepravilne zaobljene, v preseku pa U-oblike.

**Dimenzije:** dl. 1,50 m, š. 0,67 m, gl. 0,15 m.

**Ohranjenost:** ohranjeno je bilo dno grobne jame.

SE 103/120

**Opis:** Polnilo groba (SE 103) je bilo sestavljeno iz rahlo sprijete, zelo temno sivorjave (10YR3/2) meljaste gline (79 %), premešane z drobnim (5 %), srednje velikim (8 %) in velikim prodom (3 %) ter z drobci oglja (5 %). Polnilo je zapolnjevalo vkop (SE 120), ki je bil vkopan v geološko osnovo (SE 116).

V zasutju so bili odkriti odlomki fine lončenine, odlomek gradbenega materiala, odlomki vsaj enega železnega žeblja, ožgane kosti in oglje.

**Datacija:** druga polovica 2. in 3. stoletje.

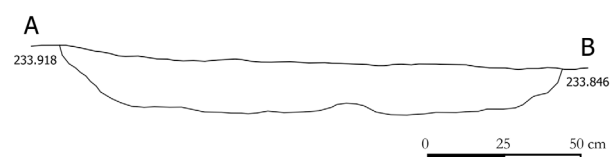
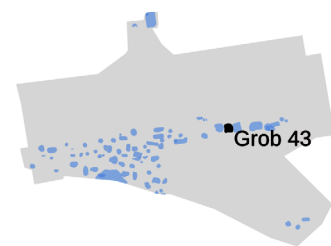

**Najdba:**

**181** Staklena steklenička (rekonstruirana); tip 6.2.4. po Lazar; zelenkasto steklo; pr. u. 2,8 cm, pr. d. 3,8 cm, rek. v. 11,7 cm.

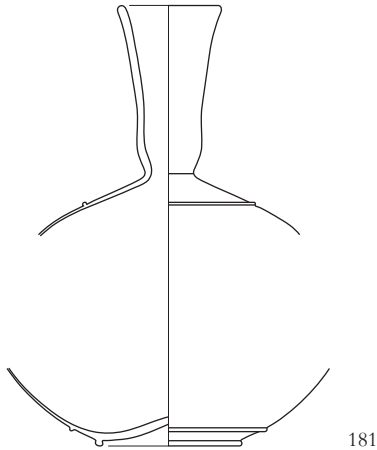

Grob 43, merilo 1 : 2.

**Grob 44**

**Način pokopa:** žgan pokop v jami.

**Oblika:** jama je bila v tlorisu pravokotna z zaobljenimi vogali, v preseku pa U-oblike.

**Dimenzije:** dl. 1,12 m, š. 1,05 m, gl. 0,20 m.

**Ohranjenost:** ohranjeno je bilo dno grobne jame.

SE 121/122

**Opis:** Polnilo groba (SE 121) je bilo sestavljeno iz trdno sprijete, rjave (10YR4/3) meljaste ilovice (91%), premešane z drobnim (3%), srednje velikim (4%) in velikim prodrom (2%). Polnilo je zapolnjevalo vkop (SE 122), ki je bil vkopan v geološko osnovo (SE 116).

V zasutju groba ni bilo odkritih najdb.

**Datacija:** /.

**Grob 45**

**Način pokopa:** žgan pokop v jami.

**Oblika:** jama je bila v tlorisu pravokotna z zaobljenimi vogali, v preseku pa U-oblike.

**Dimenzije:** dl. 0,98 m, š. 0,95 m, gl. 0,12 m.

**Ohranjenost:** ohranjeno je bilo dno grobne jame.

SE 123/124

**Opis:** Polnilo groba (SE 121) je bilo sestavljeno iz rahlo sprijete, rjave (10YR5/3) meljaste ilovice (87%), premešane z drobnim (8%), srednje velikim (3%) in velikim prodrom (2%). Polnilo je zapolnjevalo vkop (SE 124), ki je bil vkopan v geološko osnovo (SE 116).

V zasutju groba so bile odkrite le kosti.

**Datacija:** /.

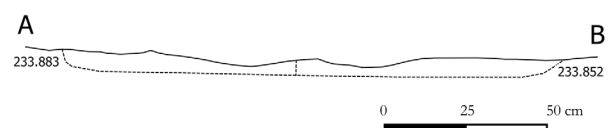
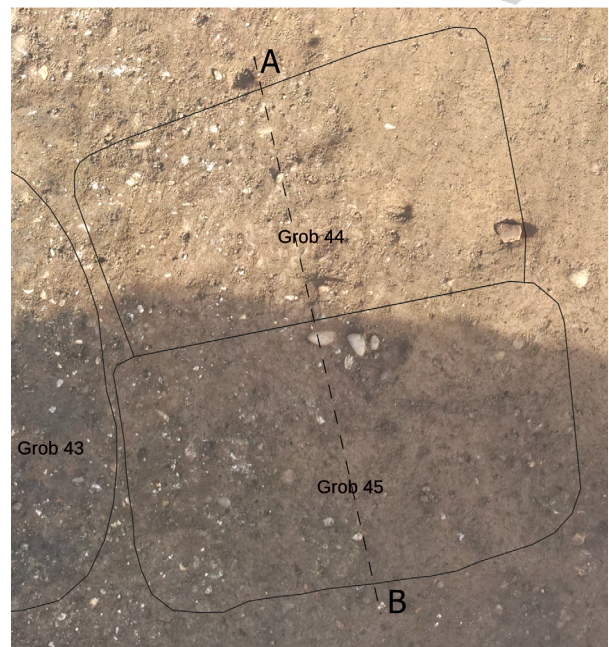
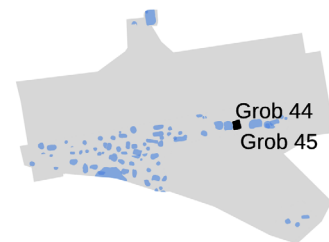

## Grob 46

**Način pokopa:** žgan pokop v jami.

**Oblika:** jama je bila v tlorisu pravokotna z zaobljenimi vogali, v preseku pa oblike nepravilne črke U.

**Dimenzije:** dl. 1,45 m, š. 1,05 m, gl. 0,20 m.

**Ohranjenost:** ohranjeno je bilo dno grobne jame.  
SE 125/126

**Opis:** Polnilo groba (SE 125) je bilo sestavljeno iz rahlo sprijete, rjave (10YR4/3) meljaste ilovice (80%), premešane z drobnim (10%), srednje velikim (5%) in velikim prodrom (5%). Polnilo je zapolnjevalo vkop (SE 126), ki je bil vkopan v geološko osnovo (SE 116) in je sekal grob 47 (SE 130/131).

V zasutju groba so bili odkriti odlomki fine lončenine in amfore, odlomek grobe lončenine ter odlomki vsaj enega železnega žeblja.

**Datacija:** /.

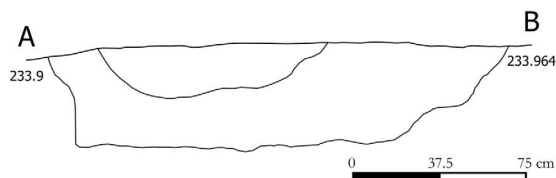
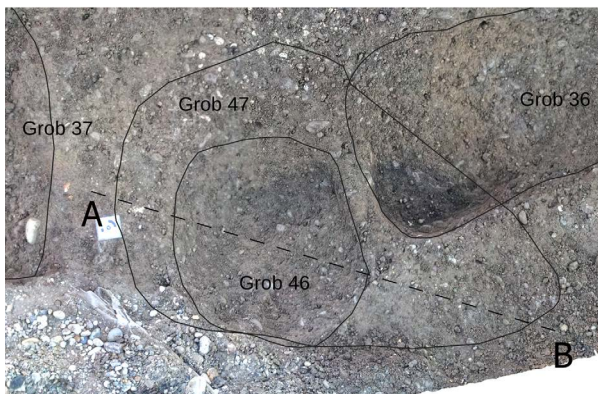
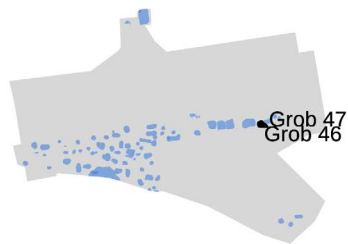

## Grob 47

**Način pokopa:** žgan pokop v jami.

**Oblika:** jama je bila v tlorisu nepravilne in zaobljene, v preseku pa nepravilne oblike.

**Dimenzije:** dl. 1,40 m, š. 1,12 m, gl. 0,50 m.

**Ohranjenost:** ohranjeno je bilo dno grobne jame.  
SE 130/131

**Opis:** Polnilo groba (SE 130) je bilo sestavljeno iz rahlo sprijete, temno rjave (10YR3/3) meljaste ilovice (91%), premešane z drobnim (7%) in srednje velikim prodrom (2%). Polnilo je zapolnjevalo vkop (SE 131), ki je bil vkopan v geološko osnovo (SE 116). Grob je bil presekán z vkopoma grobov 36 (SE 099/128/129/100) in 45 (SE 100/126).

V zasutju groba so bili odkriti številni odlomki amfore, odlomki fine lončenine (med njimi tudi odlomki ostenja vrča), odlomek staljenega balzamarija, odlomki vsaj 46 železnih žebeljev (med njimi tudi *kat. št. 183–185*) in ožgane kosti ter oglje.

**Datacija:** /.

### Najdbe:

182 Železen žebelj; dl. 6,3 cm.

183 Železen žebelj; dl. 4,4 cm.

184 Železen žebliček; dl. 2 cm.



*Grob 47, merilo 1 : 2.*

**Grob 48 = 59**

**Način pokopa:** žgan pokop v žari.

**Oblika:** jama je bila v tlorisu ovalne, v preseku pa banjaste oblike.

**Dimenzije:** dl. 0,73 m, š. 0,49 m, gl. 0,28 m.

**Ohranjenost:** dobra, ohranjena je cela žara.

SE 132 = SE 162/133 = SE 163

**Opis:** Polnilo groba (SE 132 = SE 162) je bilo sestavljeno iz rahlo sprijete, zelo temno sivkasto rjave (10YR3/2) meljaste ilovice (89%), premešane z drobnimi (6%) in srednje velikimi prodniki (2%) ter drobci oglja (3%). Polnilo je zapolnjevalo vkop (SE 133 = SE 163) in prekrivalo žaro (*kat. št. 202*) s pokrovom (*kat. št. 201*).

V zasutju groba so bili odkriti odlomki fine lončnine (med njimi odlomki vsaj treh različnih vrčev in staljenega balzamarija, odlomki vsaj 141 železnih žebeljev in žebličkov (med njimi tudi *kat. št. 186–190, 193–196*) ter ožgane kosti.

**Datacija:** 2. stoletje.

**Najdbe:**

**185** Železen žebelj; dl. 4,8 cm.

**186** Železen žebelj; dl. 4,8 cm.

**187** Železen žebelj; dl. 3 cm.

**188** Železen žebelj; dl. 3,4 cm.

**189** Železen žebelj; dl. 2,8 cm.

**190** Železen žebelj; dl. 3 cm.

**191** Železen žebelj; dl. 3,1 cm.

**192** Železen žebliček; dl. 2 cm.

**193** Železen žebliček; dl. 1,9 cm.

**194** Železen žebliček; dl. 1,6 cm.

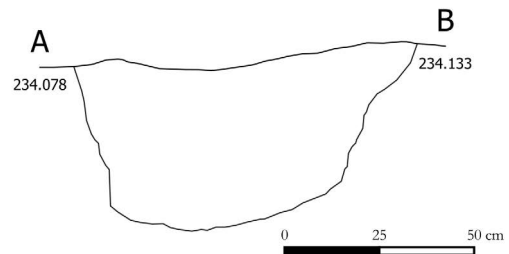
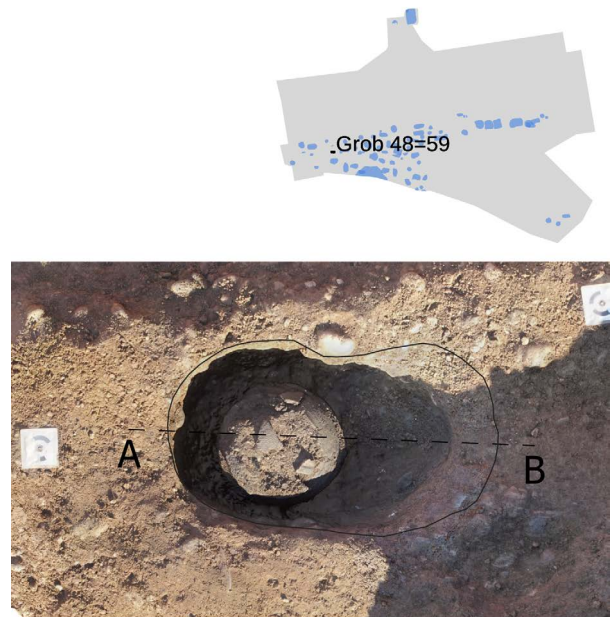

**195** Železen žebliček; dl. 1,2 cm.

**196** Železen žebliček; dl. 2,4 cm.

**197** Železen žebliček; dl. 2,1 cm.

**198** Železen žebliček; dl. 2,1 cm.

**199** Železen žebliček; dl. 2,1 cm.

**200** Pokrov (rekonstruiran); rahlo hrapavi in luknjičavi površini, rožnato sivi (7,5YR 6/2); fabrikat: F3/4; pr. u. 29,1 cm, ohr. v. 9,4 cm.

**201** Lonec (rekonstruiran) – žara; podoben LG 1 po Istenič; rahlo hrapavi in luknjičavi površini, rjavi (7,5YR 5/2); fabrikat: F3/4; na zunanji površini ostena metličenje vodoravno in poševno; pr. u. 28,9 cm, pr. d. 16,4 cm, rek. v. 35,9 cm. Vsebina: ožgane kosti, oglje, odlomki vsaj 23 železnih žebeljev oz. žebličkov (med njimi tudi *kat. št. 190, 196–199*).

**202** Odlomki dna in ostenja vrča; rahlo hrapavi površini, lisasti blede rjavi (10YR 6/3) in rdečkasto rumeni (7,5 YR 7/6); fabrikat: F7; pr. d. 11,3 cm, ohr. v. 6,7 cm.

**203** Odlomki dna in ostenja vrča; rahlo hrapavi površini, lisasti zelo blede rjavi (10YR 7/3) in rožnati (5 YR 7/4); fabrikat: F7; pr. d. 13,2 cm, ohr. v. 4,4 cm.

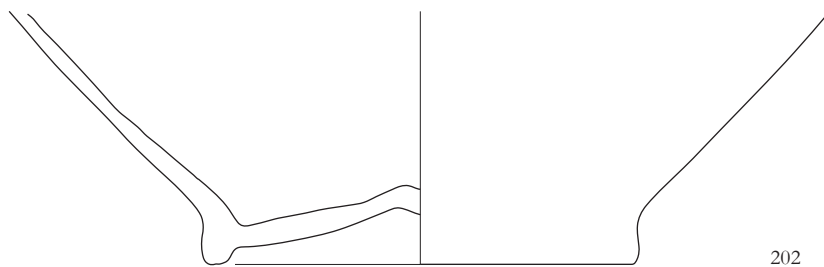
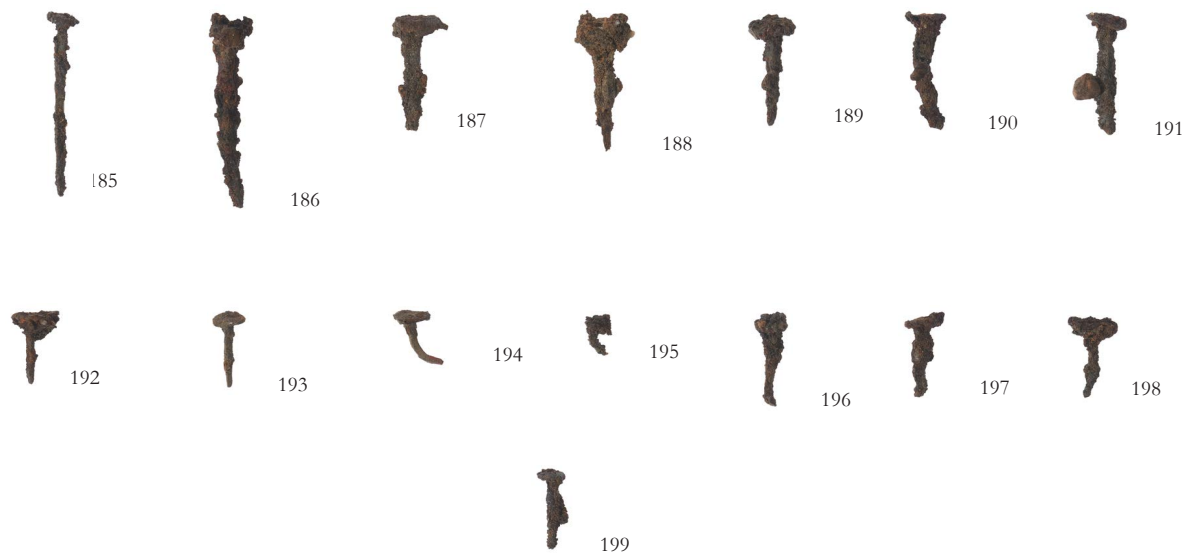



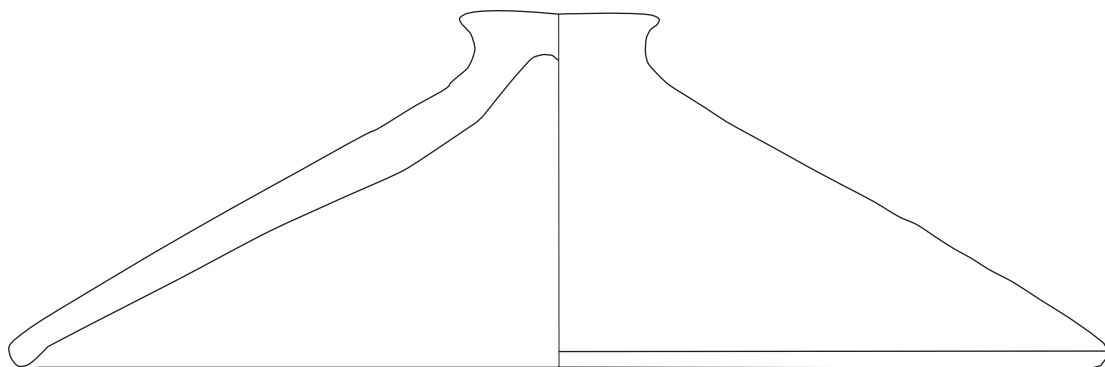

200

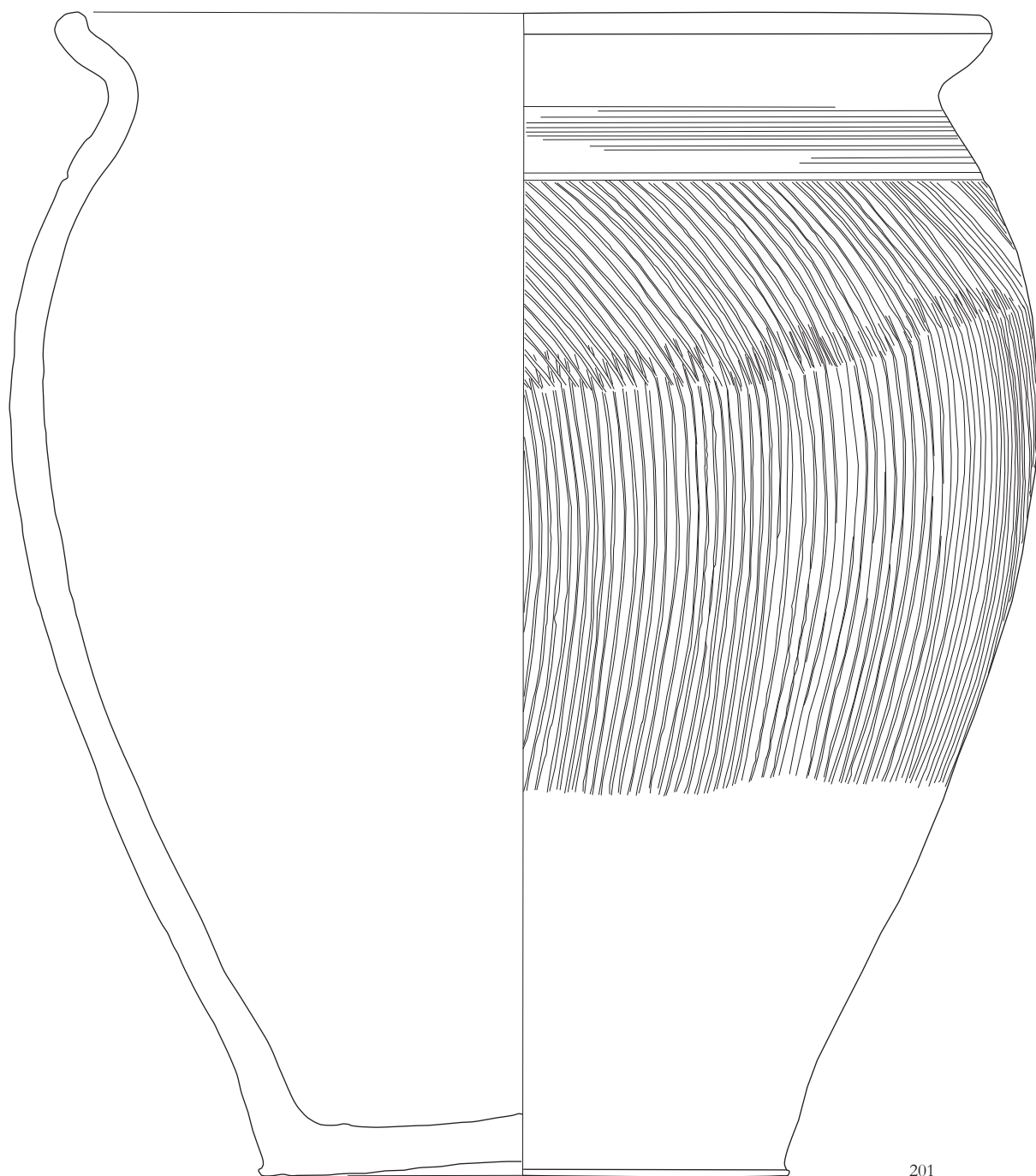

201

*Grob 48 = 59, merilo 1 : 2.*

## Grob 49

**Način pokopa:** žgan pokop v jami.

**Oblika:** jama je bila v tlorisu pravokotna z zaobljenimi vogali, v preseku pa U-oblike.

**Dimenzije:** dl. 2,65 m, š. 1,40 m, gl. 0,15 m.

**Ohranjenost:** ohranjeno je bilo dno grobne jame.

SE 134/137/135

**Opis:** Prvo polnilo groba (SE 134) je bilo sestavljeno iz trdno sprijete, temno rjave (10YR3/4) meljaste ilovice (74%), premešane z drobnim (10%), srednje velikim (10%) in velikim prodom (5%) ter drobci oglja (1%). Prvo polnilo je prekrivalo drugo polnilo (SE 137), ki ga je sestavljala čvrsta meljasto-glinasta ilovica (80%), premešana z drobnim (10%) in srednje velikim prodom (5%) ter drobci oglja (5%). Obe polnili sta zapolnjevali vkop (SE 135), ki je bil vkopan v geološko osnovo (SE 116) in je sekal grob 052 – SE 142/143.

V zasutju prvega polnila (SE 134) so bili odkriti odlomki fine lončenine, amfor in steklenega balzamarija, odlomka grobe lončenine, odlomek staljenega stekla, odlomki vsaj 4 železnih žbljev in ožgane kosti. V zasutju drugega polnila (SE 137) pa odlomki bronra (morda zrcala), odlomki fine lončenine, odlomek železnega žblja in ožgane kosti.

**Datacija:** konec 3. stoletja.

### Najdbi:

Prvo polnilo (SE 134):

**204** Bronast novc; *Gallienus* (Salonina); antoninjan; kovani 260–268, nedoločljiva kovnica, RIC ?; ohr. vel. 1,8 × 1,6 cm, t. 2 g.

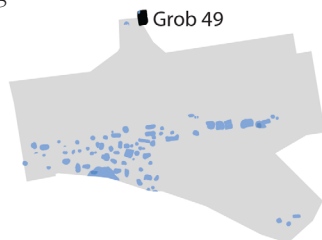

**205** Ustje in ostenje lončka; podoben LČG varia po Istenič; rahlo hrapavi in luknjičavi površini, lisasti in zelo blede rjavi (10YR 7/3); fabrikat: F4; pr. u. 12,9 cm, ohr. v. 7 cm.



204

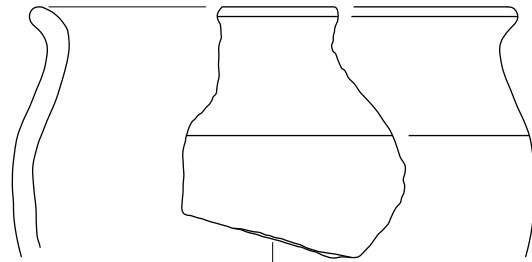

205

Grob 49, merilo 1 : 2.

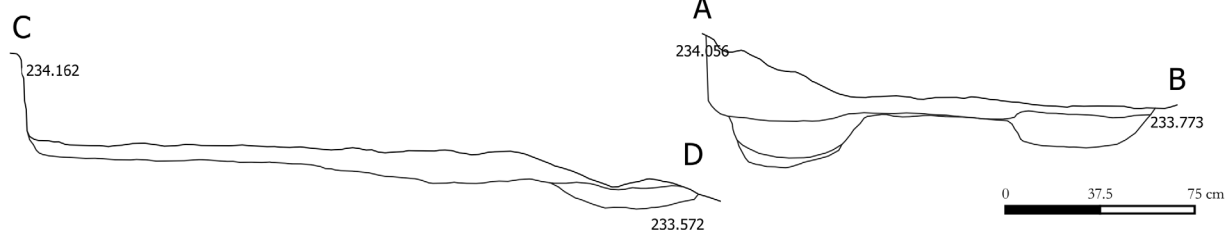
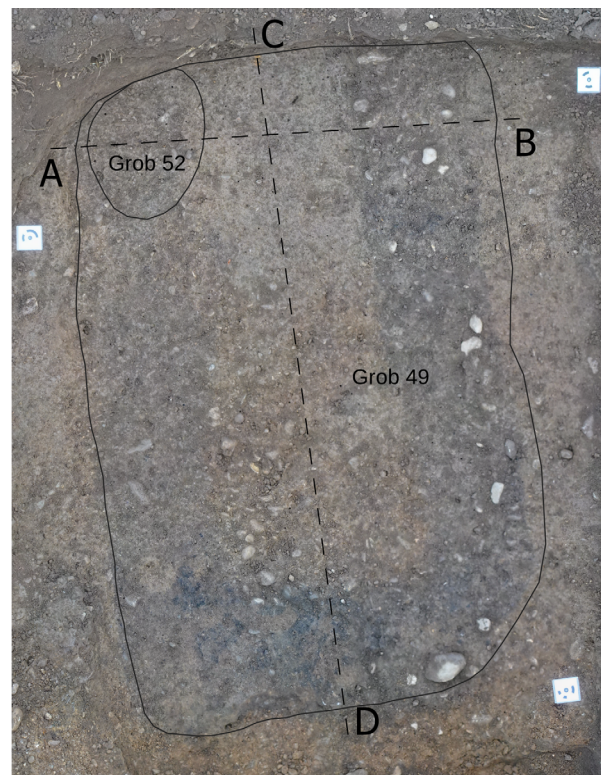

## Grob 52

**Način pokopa:** žgan pokop v jami.

**Oblika:** jama je bila v tlorisu nepravilne in zaobljene, v preseku pa banjaste oblike.

**Dimenzije:** pr. 0,45 m, gl. 0,15 m.

**Ohranjenost:** ohranjeno je bilo dno grobne jame. SE 142/143

**Opis:** Polnilo groba (SE 142) je bilo sestavljeno iz trdno sprijete, zelo temno sive (7.5YR3/1) meljasto-glinaste ilovice (95%), premešane z drobnim prodom (5%). Polnilo je zapolnjevalo vkop (SE 143), ki je bil vkopan v geološko osnovo (SE 116). Grob je bil presekan z vkopom groba 49 (SE 135).

V zasutju so bile odkrite le ožgane kosti.

**Datacija:** /.

## Grob 50

**Način pokopa:** žgan pokop v jami.

**Oblika:** jama je bila v tlorisu in preseku nepravilne in zaobljene oblike.

**Dimenzije:** dl. 1,00 m, š. 0,49 m, gl. 0,15 m.

**Ohranjenost:** ohranjeno je bilo dno grobne jame. SE 138/139

**Opis:** Polnilo groba (SE 138) je bilo sestavljeno iz trdno sprijete, rjave (10YR4/3) meljasto-glinaste ilovice (83%), premešane z drobnim (10%), srednje velikim (5%) in velikim prodom (1%) ter drobci oglja (1%). Polnilo je zapolnjevalo vkop (SE 139), ki je bil vkopan v plast (SE 066).

V zasutju groba so bili odkriti odlomki fine lončenine, odlomka grobe lončenine, odlomek železa in ožgane kosti.

**Datacija:** /.

## Grob 51

**Način pokopa:** žgan pokop v žari.

**Oblika:** jama je bila v tlorisu ovalne, v preseku pa banjaste oblike.

**Dimenzije:** pr. 0,73 m, gl. 0,35 m.

**Ohranjenost:** ohranjeno je bilo dno grobne jame.

SE 140/144/141

**Opis:** Polnilo groba (SE 140) je bilo sestavljeno iz rahlo sprijete, zelo temno rjave (7.5YR3/1) meljasto-glinaste ilovice (84%), premešane z drobnim (5%) in srednje velikim (prodom (1%) ter drobci oglja (10%). Polnilo je zapolnjevalo vkop (SE 142) in prekrivalo vrč 209, ki je bil uporabljen kot žara. Znotraj žare je bilo polnilo SE 144, ki ga je sestavljala rjava (10YR4/3) meljasto-glinasta ilovica, premešana z drobnimi prodi (5%). Vkop je bil vkopan plast SE 066.

V zasutju polnila groba (SE 140) so bile odkrite ožgane kosti. Ožgane kosti so bile odkrite tudi v polnilu žare (SE 144).

**Datacija:** konec 1.–2. stoletje.

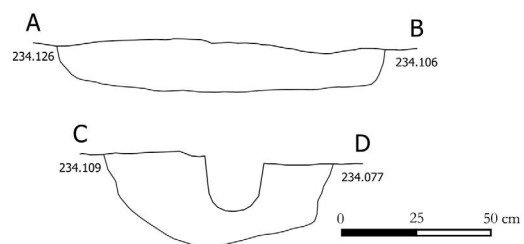
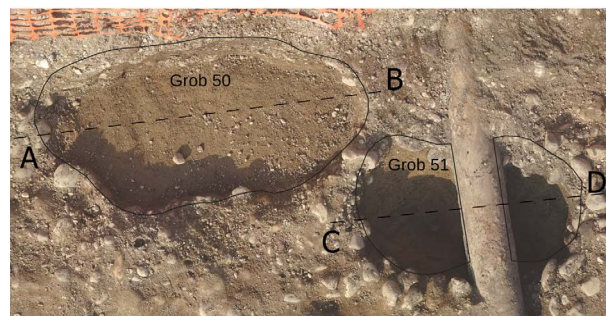
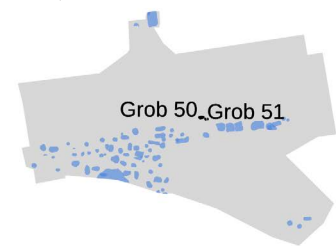

### Najdbe:

**206** Bronast novец; *Tiberius (Divus Augustus)*; as; kovan 22–30, Rim, RIC 82; ohr. vel. 2,9 × 3,1 cm, t. 10 g.

**207** Pokrov (rekonstruiran); podoben tipu PO 2 po Istenič; rahlo hrapavi površini, lisasti svetlo rjavkasto sivi (10YR 6/2) in temno sivi (10YR 4/1); fabrikat: F4; pr. u. 23,2 cm, ohr. v. 7,6 cm.

**208** Dvoročajni lonec (rekonstruiran) – žara; rahlo hrapavi površini, rdečkasto rumeni (5YR 6/8); fabrikat: F7; pr. u. 12,3 cm, pr. d. 5,6 cm, v. 15,1 cm. Vsebina: ožgane kosti.

**209** Pokrov (rekonstruiran); rahlo hrapavi površini, temno sivi (5YR 4/1); fabrikat: F4; pr. u. 14,9 cm, v. 5,3 cm.



206

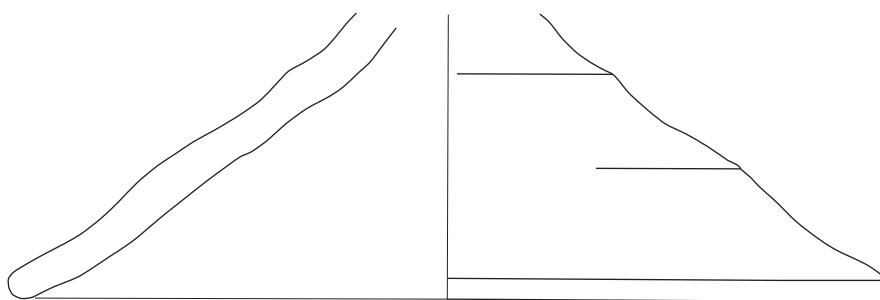

207

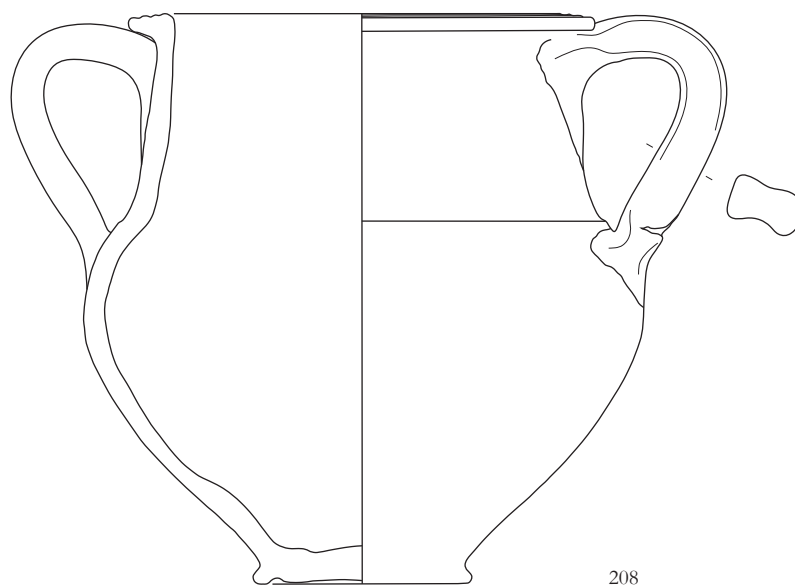

208

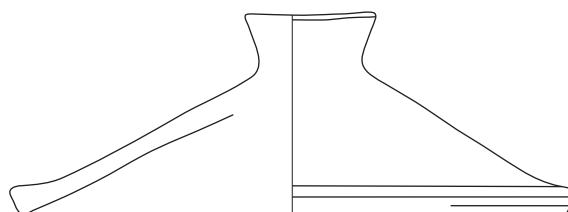

209

**Grob 53**

**Način pokopa:** žgan pokop v jami.

**Oblika:** jama je bila v tlorisu ovalne, v preseku pa banjaste oblike.

**Dimenzije:** pr. 0,70 m, gl. 0,27 m.

**Ohranjenost:** ohranjeno je bilo dno grobne jame.  
SE 146/147

**Opis:** Polnilo groba (SE 146) je bilo sestavljeno iz rahlo sprijete, temno rjave (7.5YR3/3) peščeno-meljaste ilovice (95%), premešane z drobnim (4%) in srednje velikim prodrom (1%). Polnilo je zapolnjevalo vkop (SE 147), ki je bil vkopan v geološko osnovo (SE 116) in je sekal jamo SE 148/149. V zasutju groba so bili odkriti odlomki fine in grobe lončenine, odlomki vsaj 4 železnih žebeljev in oglje.

**Datacija:** konec 1.–2. stoletje.

**Najdbe:**

**210** Bronast novец; *Domitianus*; as; kovan 84–85, Rim, RIC 224–227; 304–305; ohr. vel. 2,8 × 2,5 cm, t. 6 g.

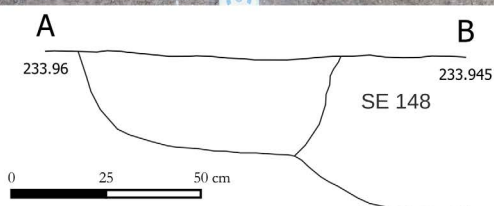
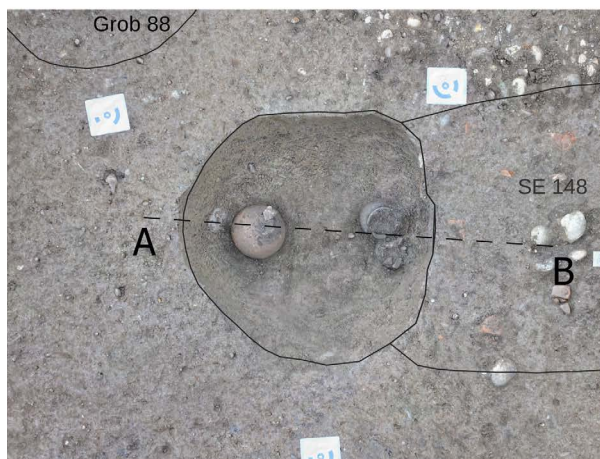
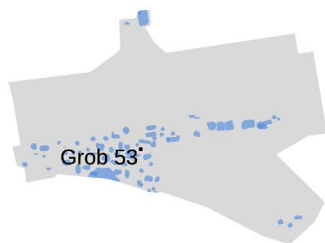

**211** Lonček; LČG varia po Istenič; rahlo hrapavi in luknjičavi površini, zelo temno sivi (10YR 3/1); fabrikat: F4; na zunanji površini ostenja metličenje (vodoravno); pr. u. 8,6 cm, pr. d. 5,2 cm, v. 10,4 cm.

**212** Skodelica tankih sten; rahlo hrapavi površini, temno sivi (GLE Y1 4/N); pr. u. 8,8 cm, pr. d. 3,3 cm.

**213** Enoročajni vrč; tip VE 12.3 po Istenič; rahlo hrapavi površini, rožnati (10YR 7/4); fabrikat: F7; pr. u. 5,4 cm, pr. d. 6,2 cm, v. 20,6 cm.

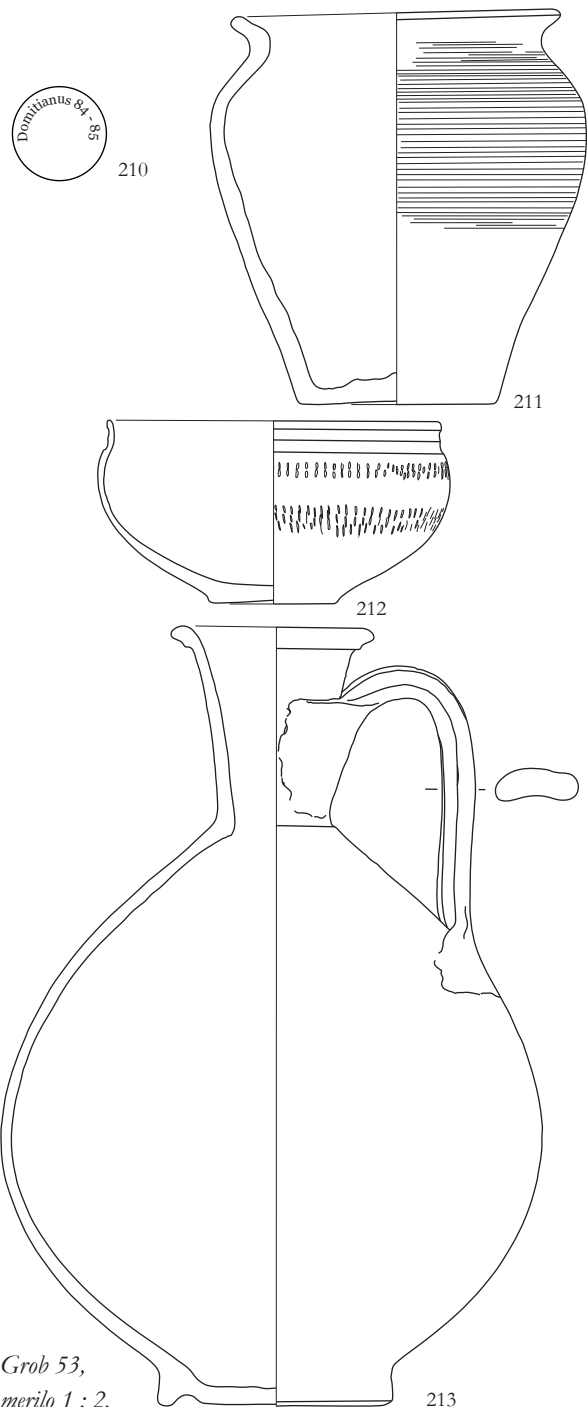

Grob 53,  
merilo 1 : 2.

## Grob 54

**Način pokopa:** žgan pokop v konstrukciji iz tegul.

**Oblika:** jama je bila v tlorisu nepravilne in zaobljene, v preseku pa U-oblike.

**Dimenzije:** dl. 1,20 m, š. 0,85 m, gl. 0,25 m.

**Ohranjenost:** ohranjeno je bilo dno grobne jame. SE 152/192/193/153

**Opis:** Prvo polnilo groba (SE 152) je bilo sestavljeno iz rahlo sprijete, temno rjave (7.5YR3/3) meljaste ilovice (92%), premešane z drobnim (5%) in srednje velikim prodrom (3%). Polnilo je zapolnjevalo vkop (SE 153), ki je bil vkopan v plast (SE 176). Polnilo je prekrivalo strukturo iz tegul SE 192, s katerimi je bilo prekrito polnilo SE 193. Ohranjeno je bilo kot rahla peščeno-meljasta ilovica rjave barve (10 YR4/3).

V zasutju prvega polnila (SE 152) so bili odkriti odlomki fine in grobe lončenine, odlomki vsaj sedmih železnih žbljev in ožgane kosti. V zasutju drugega polnila (SE 193) pa so bili odkriti odlomki fine lončenine in odlomki vsaj 2 železnih žbljev.

**Datacija:** 2. stoletje.

## Najdbi:

Prvo polnilo (SE 152):

**214** Zlat uhan iz žice; vel. 2,4 × 1,6 cm, pr. žice do 0,1 cm, t. 2 g.

**215** Odlomki ostenja skodelice tankih sten; rahlo hrupavi površini, sivi (10YR 5/1); peresni okras; vel. 5,1 × 3,4 cm, ohr. v. 3,4 cm.

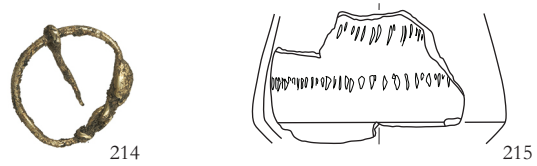

Grob 54, 214 merilo 1 : 1, 215 merilo 1 : 2.

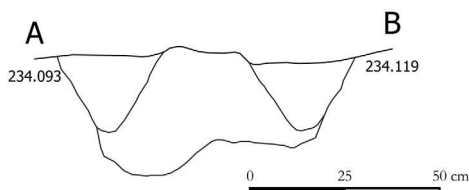
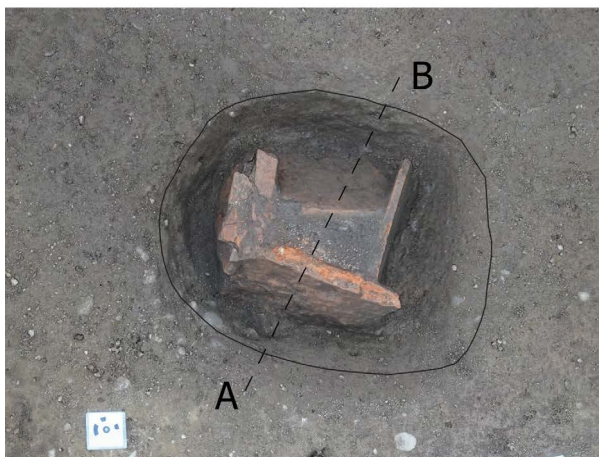
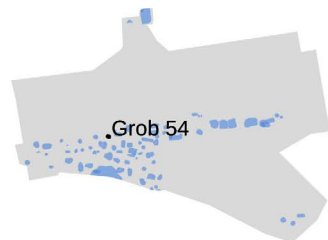

**Grob 55**

**Način pokopa:** žgan pokop v žari.

**Oblika:** jama je bila v tlorisu nepravilne zaobljene, v preseku pa U-oblike.

**Dimenzije:** dl. 1,08 m, š. 0,95 m, gl. 0,20 m.

**Ohranjenost:** ohranjeno je bilo dno grobne jame.

SE 154/155

**Opis:** Polnilo groba (SE 154) je bilo sestavljeno iz rahlo sprijete, rjave (7.5YR4/3) meljaste ilovice (90%), premešane z drobnimi (5%), srednjimi (3%) in velikimi prodniki (2%). Polnilo je zapolnjevalo vkop (SE 155) in prekrivalo žaro (*kat. št.* 219). Grob je bil vkopan v geološko osnovo SE 116.

V zasutju groba so bili odkriti odlomki fine lončeni-  
ne, odlomki vsaj 12 železnih žebeljev oz. žabljičkov  
(med njimi tudi *kat. št.* 216–218) in ožgane kosti.

**Datacija:** 2. stoletje.

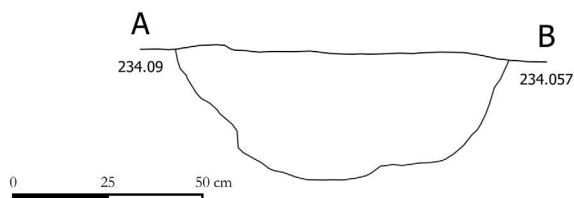
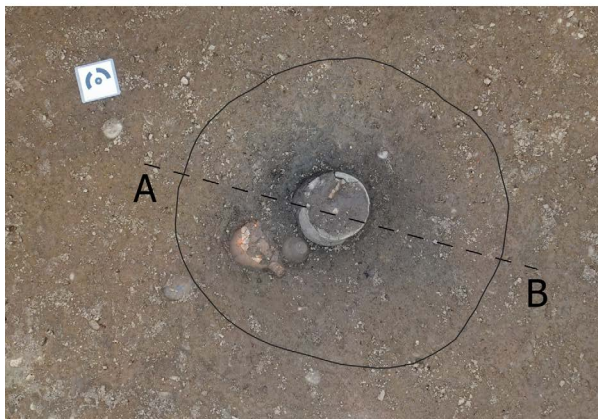
**Najdbe:**

**216** Železen žebelj; dl. 4,9 cm.

**217** Železen žabljiček; dl. 2 cm.

**218** Železen žabljiček; dl. 2 cm.

**219** Lonec (rekonstruiran) – žara; podoben LG 1 po Istenič; hrapavi in luknjičavi površini, lisasti zelo temno sivi (10YR 3/1) in rdečerumeni (5YR 6/6); fabrikat: F4; na zunanji površini ostenja metličenje (vodoravno, poševno) in večtračna valovnica; pr. u. 17,8 cm, pr. d. 10,7 cm, v. 22,4 cm. Vsebina: vsaj devet odlomkov železnih žebeljev, nekateri z ostanki lesa, ožgane kosti in oglje.

**220** Čaša; tip Č 4.1 po Istenič; rahlo hrapavi površini, lisasti rdečerumeni (5YR 7/6) in temno sivi (10YR 4/1); fabrikat: F7; pr. u. 8 cm, pr. d. 3,1 cm, v. 9,6 cm. Vsebina: oglje in ožgane kosti.

**221** Enoročajni vrč (rekonstruiran); podoben tipu VE 12.3 po Istenič; hrapava zunanja površina rdečerumena (7.5YR 7/6), notranja rdečerumena (5YR 6/6); fabrikat: F7; pr. d. 6,3 cm, v. 17,6 cm.

**222** Odlomki ustja in ostenja skodelice tankih sten; gladki površini, svetlo sivi (5Y 7/2); okras barbotin; pr. u. 8 cm, ohr. v. 3,1 cm.

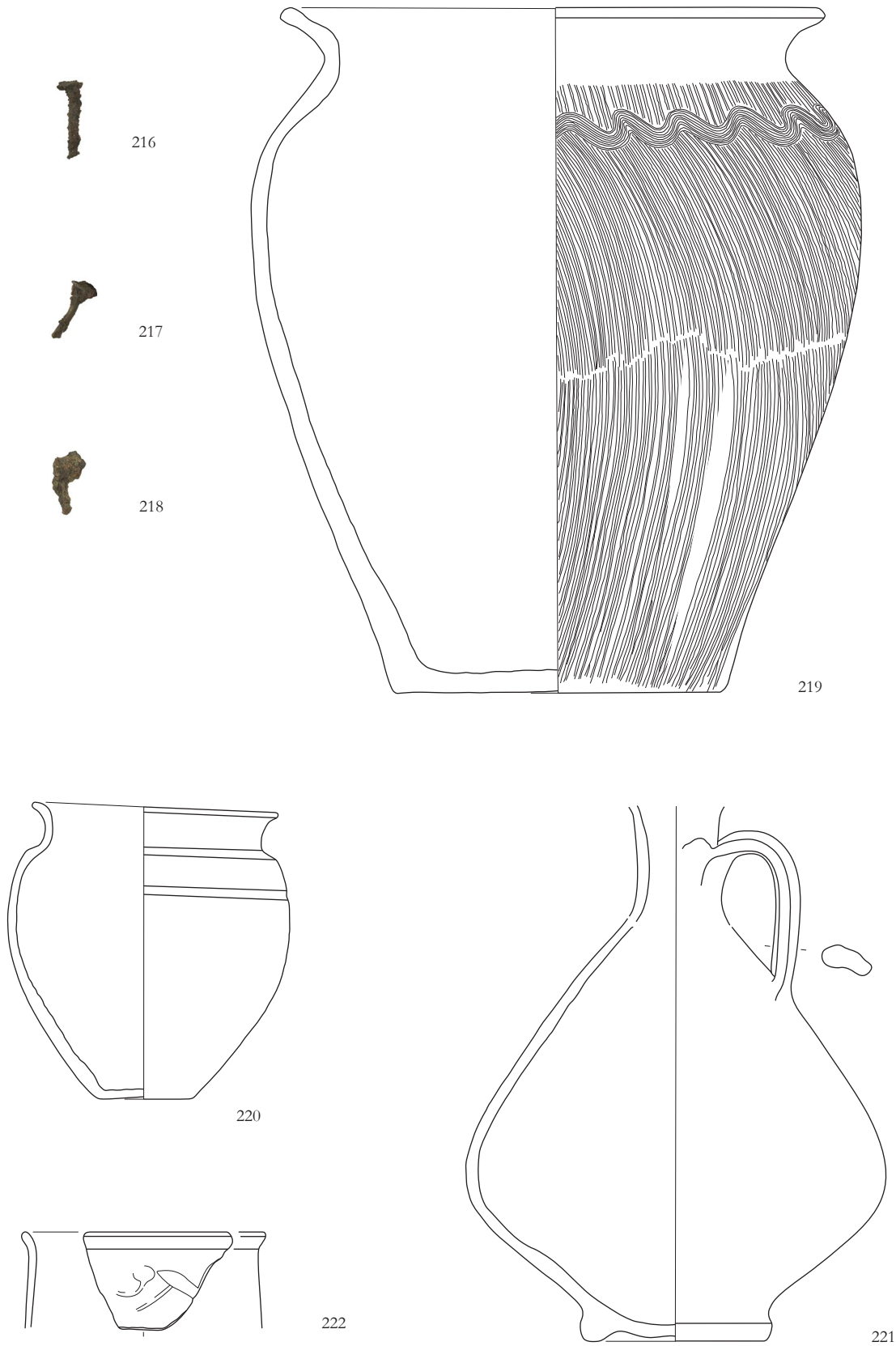

*Grob 55, merilo 1 : 2.*



**Grob 56**

**Način pokopa:** žgan pokop v jami.

**Oblika:** jama je bila v tlorisu ovalne, v preseku pa U-oblike.

**Dimenzije:** pr. 0,53 m, gl. 0,25 m.

**Ohranjenost:** ohranjeno je bilo dno grobne jame.  
SE 156/157

**Opis:** Polnilo groba (SE 156) je bilo sestavljeno iz mehke, rjave (7.5YR4/4) meljaste ilovice (92%), premešane z drobnim (5%), srednje velikim (2%) in velikim prodrom (1%). Polnilo je zapolnjevalo

vkop (SE 157), ki je bil vkopan v geološko osnovo (SE 116).

V zasutju groba so bili odkriti odlomki fine lončnine, odlomek staljenega steklenega balzamarija, odlomki vsaj 52 železnih žbljev oz. žbljičkov (med njimi tudi *kat. št.* 224–225) in ožgane kosti ter oglje.

**Datacija:** /.

**Najdbi:**

**223** Železen žbljiček; dl. 2,4 cm.

**224** Železen žbljiček; dl. 1,8 cm.

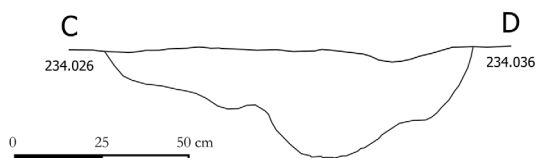
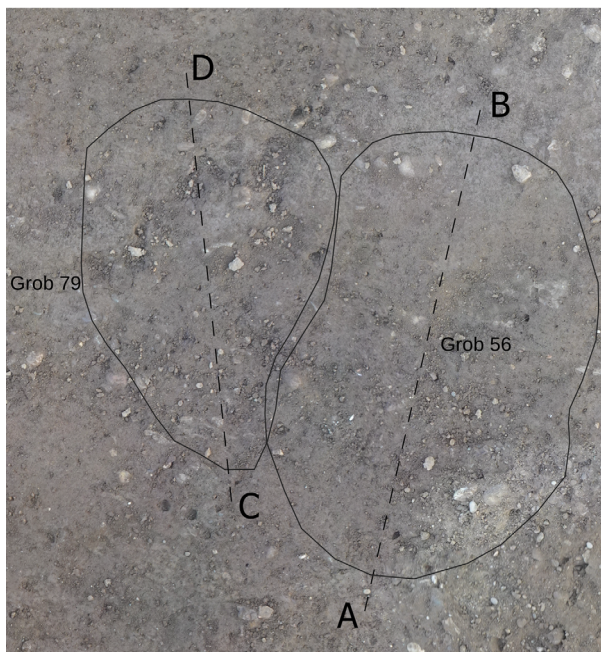
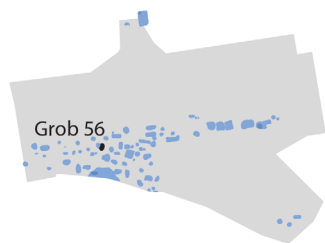

223



224

*Grob 56, merilo 1 : 2.*

## Grob 57

**Način pokopa:** žgan pokop v amfori.

**Oblika:** jama je bila v tlorisu ovalne, v preseku pa U-oblike.

**Dimenzije:** pr. 0,66 m, gl. 0,25 m.

**Ohranjenost:** ohranjeno je bilo dno grobne jame. SE 158/159

**Opis:** Polnilo groba (SE 158) je bilo sestavljeno iz rahlo sprijete, rjave (7.5YR4/3) meljaste ilovice (80%), premešane z drobnimi (10%), srednjimi (5%) in velikimi prodniki (2%) ter drobci oglja (3%). Polnilo je zapolnjevalo vkop (SE 159) in prekrivalo amforo (*kat. št. 233*), v kateri so bile ožgane kosti. Grob je bil vkopan v geološko osnovo SE 116.

V zasutju so bili odkriti odlomki fine lončenine, odlomek volutne oljenke in odlomki vsaj 23 železnih žebeljev oz. žebličkov (med njimi tudi *kat. št. 228–230*).

**Datacija:** 2. stoletje.

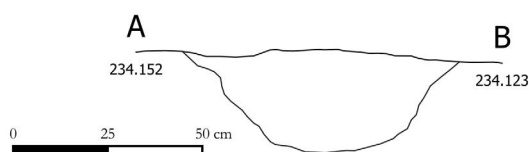
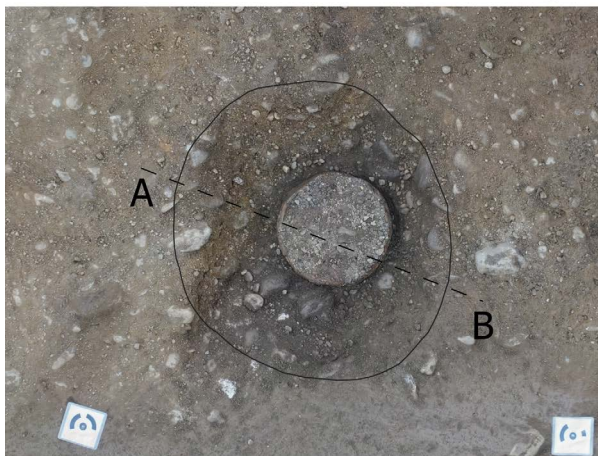

## Najdbe:

**225** Bronast novец; *Claudius* I; as; kovan 50–54, Rim, RIC 113; ohr. vel. 2,9 × 2,8 cm, t. 10 g.

**226** Bronast novец; *Claudius* I; as ali dupondij; kovan 41–54, Rim, RIC ?; ohr. vel. 3 × 2,8 cm, t. 9 g.

**227** Bronast novец; *Tiberius (Divus Augustus)*; as; kovan 22–30, Rim, RIC 81; pr. 2,8 cm, t. 8 g.

**228** Železen žebelj; dl. 6,4 cm.

**229** Železen žebelj; dl. 3 cm.

**230** Železen žebelj; dl. 2,9 cm.

**231** Steklen balzamarij; tip Isings 8/28b; modrikasto steklo; pr. u. 2,1 cm, v. 10,6 cm.

**232** Steklen balzamarij; tip Isings 8/28b; modrikasto steklo; pr. u. 2,3 cm, v. 10,7 cm.

**233** Dno in ostenje amfore (rekonstruirano), tip Dressel 6B; rahlo hrapavi površini, rdečerumeni (5YR 6/6); ohr. v. 17,7 cm. Vsebina: ožgane kosti, odlomki dveh železnih žebeljev in odlomek železa.

**234** Ustje in ostenje čaše; tip Č 4.1 po Istenič; rahlo hrapavi površini, lisasti sivi (10YR 5/1) in sivkasto rjavi (10YR 5/2); fabrikat: F8; pr. u. 7,6 cm, ohr. v. 2,6 cm.

**235** Pečatna oljenka (rekonstruirana); tip Loeschcke IX; rahlo hrapavi površini, rožnati (7,5YR 7/4) s sledovi rdečega premaza (2.5YR 5/8); fabrikat: F7/8; na dnu pečat *COMMVNIS*, okras dve maski; petovionske izdelave; ohr. vel. 10 × 6,8 cm, v. 2,3 cm.

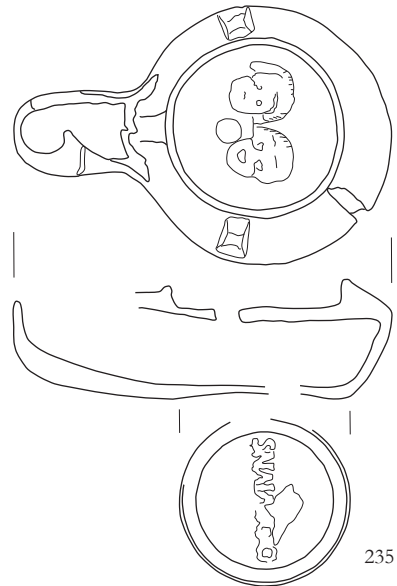
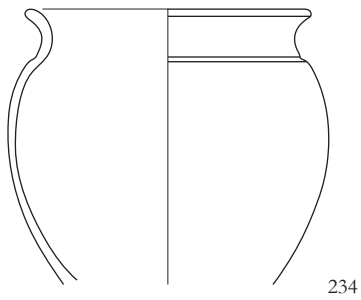
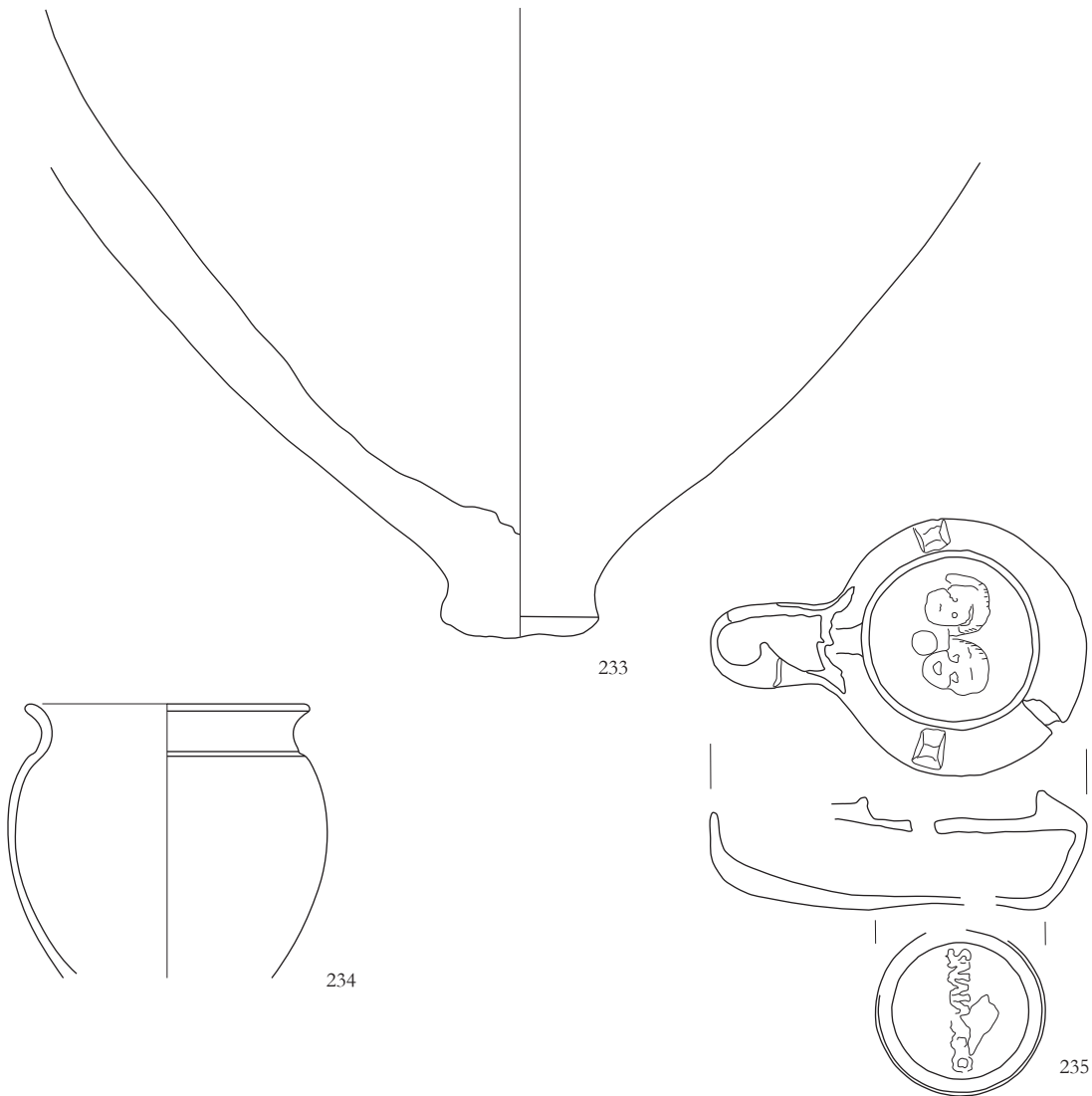
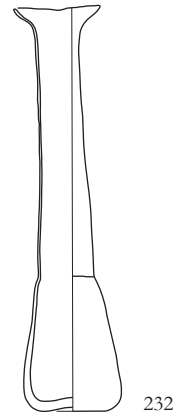
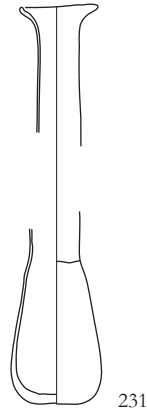

## Grob 58

**Način pokopa:** žgan pokop v žari.

**Oblika:** jama je bila v tlorisu nepravilne zaobljene, v preseku pa banjaste oblike.

**Dimenzije:** dl. 1,03 m, š. 0,61 m, gl. 0,20 m.

**Ohranjenost:** ohranjeno je bilo dno grobne jame.

SE 160/161

**Opis:** Polnilo groba (SE 160) je bilo sestavljeno iz rahlo sprijete, temno sivkasto rjave (10YR4/2) meljaste ilovice (91%), premešane z drobnimi (7%) srednje velikimi prodniki (2%). Polnilo je zapolnjevalo vkop (SE 161) in prekrivalo žaro (*kat. št. 236*). Grob je bil vkopan v geološko osnovo SE 116.

V zasutju so bili odkriti odlomka fine lončenine, odlomek bronca in odlomka vsaj enega železnega žeblja.

**Datacija:** 2. stoletje.

### Najdba:

**236** Dno in ostenje lonca; podoben LG 1 po Istenič; rahlo hrapavi in luknjičavi površini, lisasti blede rjavi (10YR 6/3) in zelo temno sivi (10YR 3/1); fabrikat: F4; pr. d. 9 cm, ohr. v. 11,3 cm. Vsebina: odlomki vsaj enega železnega žeblja, ožgane kosti in oglje.

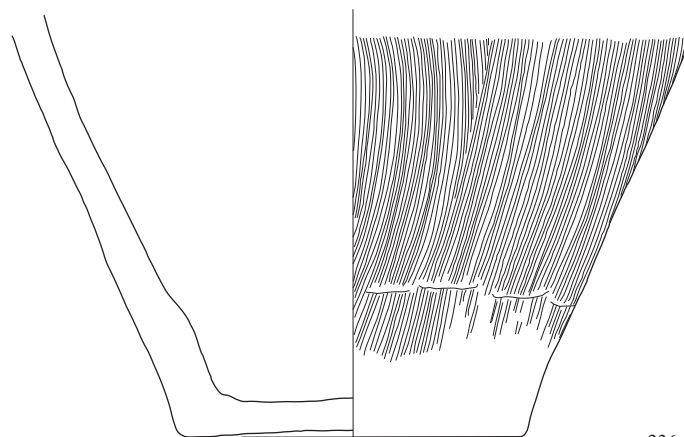
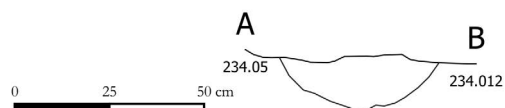
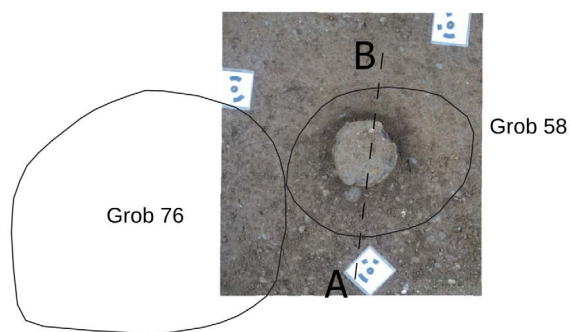
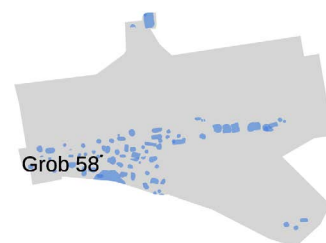

236

*Grob 58, merilo 1 : 2.*

**Grob 60**

**Način pokopa:** žgan pokop v žari.

**Oblika:** jama je bila v tlorisu ovalne, v preseku pa banjaste oblike.

**Dimenzije:** pr. 0,60 m, gl. 0,15 m.

**Ohranjenost:** ohranjeno je bilo dno grobne jame. SE 164/165

**Opis:** Polnilo groba (SE 164) je bilo sestavljeno iz rahlo sprijete, rjave (10YR3/3) meljaste ilovice (81 %), premešane z drobnimi (10 %), srednjimi (3 %) in velikimi prodniki (1 %) ter drobci oglja (5 %). Polnilo je zapolnjevalo vkop (SE 165) in prekrivalo žaro (*kat. št.* 242). Grob je bil vkopan v geološko osnovo SE 116. V zasutju so bili odkriti odlomki vsaj 20 železnih žeblijev oz. žebličkov (med njimi tudi *kat. št.* 238–240).

**Datacija:** 2. stoletje.

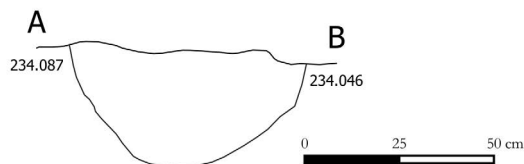
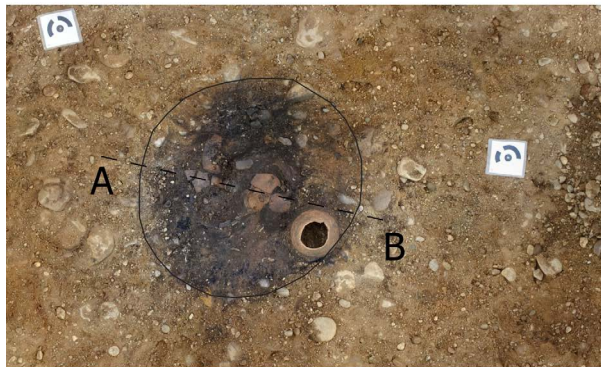
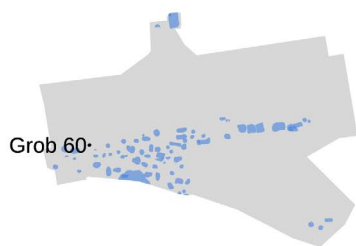
**Najdbe:**

**237** Bronast novček; *Claudius* I; as; kovan 50–54, Rim, RIC 111; pr. 2,8 cm, t. 10 g.

**238** Železen žebliček; dl. 1,7 cm.

**239** Železen žebliček; dl. 1,8 cm.

**240** Železen žebliček; dl. 2,1 cm.

**241** Steklen prevrtan gumb s spiralnim okrasom; modrikasto steklo; pr. 2,5 cm.

**242** Lonec – žara (rekonstruiran); podoben LG 1.1 po Istenič; rahlo hrapavi in luknjičavi površini, lisasti svetlo rdeči (2,5YR 6/6) in zelo temno sivi (10YR 3/1); fabrikat: F4; na zunanji površini ostenja metličenje (poševno); pr. u. 15,2 cm, pr. d. 8,8 cm, v. 17,9 cm. Vsebina: ožgane kosti, drobci oglja, steklen prevrtan gumb s spiralnim okrasom – *kat. št.* 241) in odlomki vsaj štirih železnih žebličkov.

**243** Enoročajni vrč (rekonstruiran); podoben VE 12 varia po Istenič; rahlo hrapavi površini, rožnati (7,5YR 7/4); fabrikat: F7; na dnu vrezan X; pr. u. 4 cm, pr. d. 5,6 cm, rek. v. 21,1 cm.

**244** Enoročajni vrč (rekonstruiran); podoben tipu VE 10 po Istenič; rahlo hrapavi površini, lisasti zelo blede rjavi (10YR 7/3) in rdečerumeni (5YR 7/6); fabrikat: F7; pr. u. 3,3 cm, pr. d. 6 cm, rek. v. 18,8 cm.

**245** Pečatna oljenka (rekonstruirana); tip Loeschcke IX B; rahlo hrapavi površini, rjavi (7,5YR 5/2); fabrikat: F11; na dnu pečat *FORTIS*; uvožena iz Modene; vel. 8,9 × 6 cm, v. 2,9 cm.

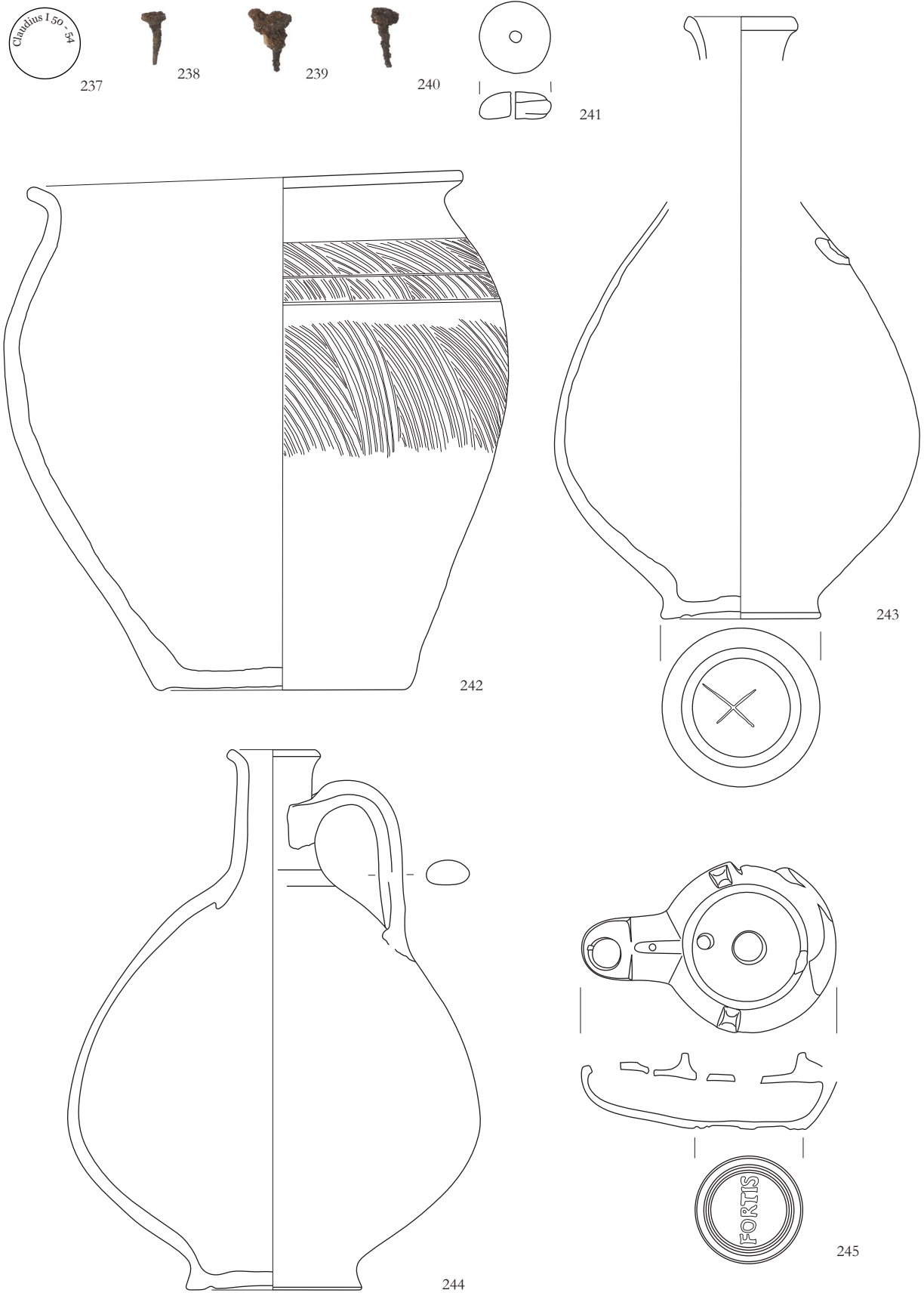

Grob 60, merilo 1 : 2.

**Grob 61**

**Način pokopa:** žgan pokop v jami.

**Oblika:** jama je bila v tlorisu nepravilne zaobljene, v preseku pa banjaste oblike.

**Dimenzije:** dl. 1,78 m, š. 0,96 m, gl. 0,20 m.

**Ohranjenost:** ohranjeno je bilo dno grobne jame.

SE 166/167

**Opis:** Polnilo groba (SE 166) je bilo sestavljeno iz čvrste, rjave (10YR4/3) meljaste ilovice (90%), premešane z drobnim (5%), srednje velikim (3%) in velikim prodrom (2%). Polnilo je zapolnjevalo vkop (SE 167), ki je bil vkopan v geološko osnovo (SE 116). V zasutju sta bila odkrita odlomek grobe lončenine in odlomek železnega žebnja.

**Datacija:** 2. stoletje (?).

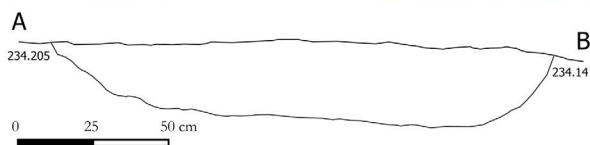
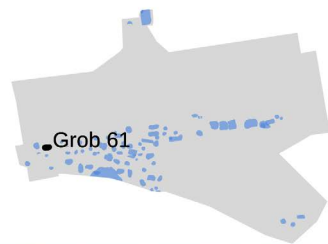
**Najdba:**

Volutna oljenka (nerekonstruirana, le odlomki); gladki površini, zelo blede rjavi (10YR 8/2), premaz ni ohranjen; fabrikat: F7/8; petovionske izdelave.

**Grob 62**

**Način pokopa:** žgan pokop v jami.

**Oblika:** jama je bila v tlorisu ovalne, v preseku pa banjaste oblike.

**Dimenzije:** pr. 0,60 m, gl. 0,25 m.

**Ohranjenost:** ohranjeno je bilo dno grobne jame.

SE 168/169

**Opis:** Polnilo groba (SE 168) je bilo sestavljeno iz rahlo sprijete, zelo temno rjave (10YR3/1) meljaste ilovice (85%), premešane z drobnim (7%) in srednje velikim prodrom (3%) ter drobci oglja (5%). Polnilo je zapolnjevalo vkop (SE 169), ki je bil vkopan v geološko osnovo (SE 116).

V zasutju groba ni bilo odkritih najdb.

**Datacija:** /.

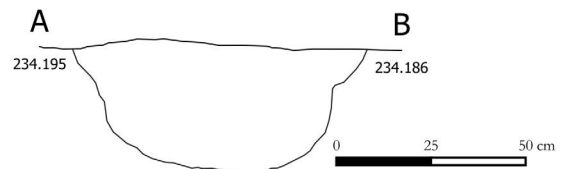
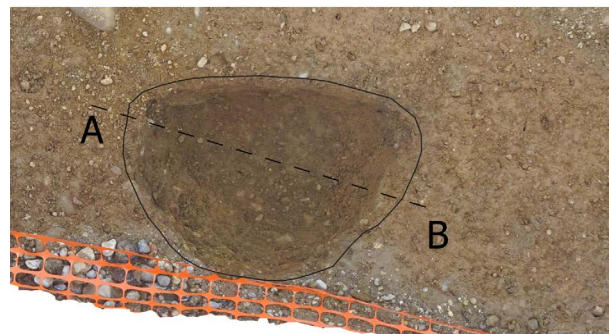

## Grob 63

**Način pokopa:** žgan pokop v jami.

**Oblika:** jama je bila v tlorisu ovalne, v preseku pa banjaste oblike.

**Dimenzije:** pr. 0,95 m, gl. 0,35 m.

**Ohranjenost:** ohranjeno je bilo dno grobne jame.

SE 170/171

**Opis:** Polnilo groba (SE 170) je bilo sestavljeno iz rahlo sprijete, rjave (10YR4/3) meljaste ilovice (86%), premešane z drobnim (8%), srednje velikim (5%) in velikim prodom (1%). Polnilo je zapolnjevalo vkop (SE 171), ki je bil vkopan v geološko osnovo (SE 116).

V zasutju groba so bile odkrite ožgane kosti.

**Datacija:** 2. stoletje.

### Najdbi:

**246** Bronast novc; *Nerva*; as; kovan 97, Rim, RIC 86; ohr. vel. 2,7 × 2,5 cm, t. 10 g.

**247** Bronasto zrcalo in ročaj; tip Riha B; luknjice na obodu, na hrbtni strani okras koncentričnih krogov; vel. 7,8 × 7,8 cm; ročaj ohr. v. 6,8 cm, pr. 0,5 cm.



246

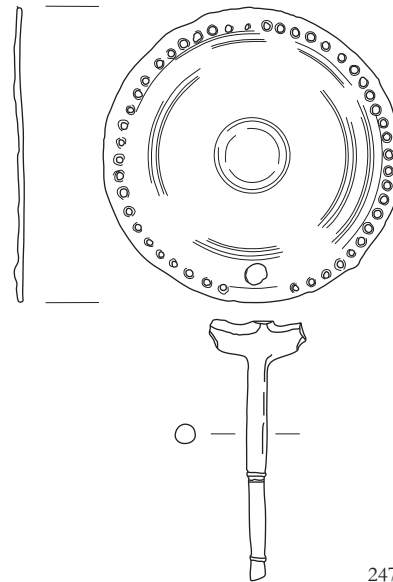

247

Grob 63, merilo 1 : 2.

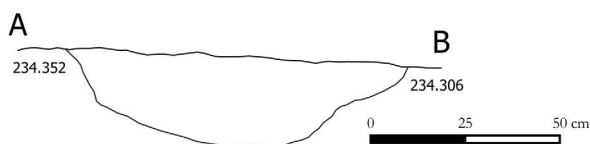
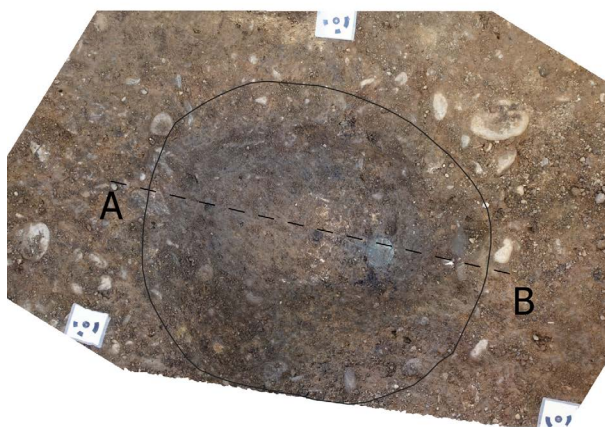
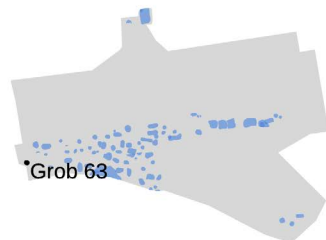



**Grob 64**

**Način pokopa:** žgan pokop v jami.

**Oblika:** jama je bila v tlorisu nepravilne, v preseku pa banjaste oblike.

**Dimenzije:** dl. 0,76 m, š. 0,61 m, gl. 0,20 m.

**Ohranjenost:** ohranjeno je bilo dno grobne jame.

SE 172/173

**Opis:** Polnilo groba (SE 172) je bilo sestavljeno iz rahlo sprijete, rjave (10YR4/3) meljaste ilovice (90 %), premešane z drobnim (7 %) in srednje velikim prodom (3 %). Polnilo je zapolnjevalo vkop (SE 173), ki je bil vkopan v geološko osnovo (SE 116).

V zasutju groba so bili odkriti odlomki fine lončenine in odlomek amfore.

**Datacija:** /.

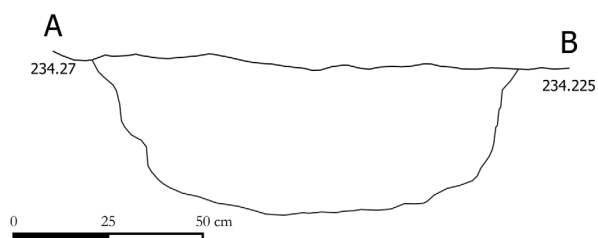
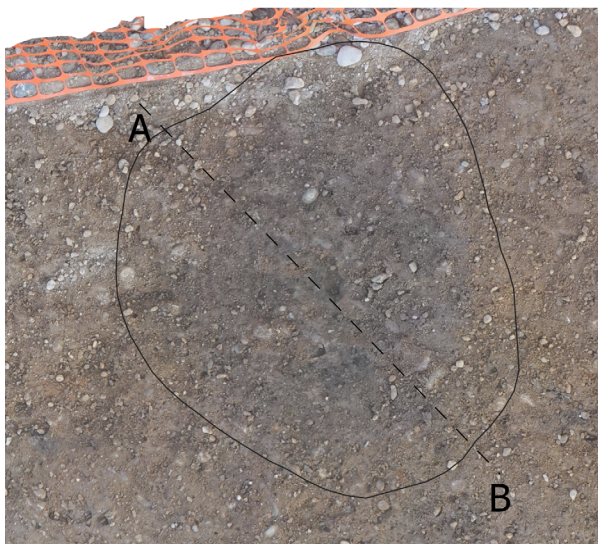
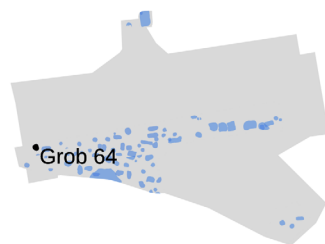
**Grob 65**

**Način pokopa:** žgan pokop v jami.

**Oblika:** jama je bila v tlorisu nepravilne zaobljene, v preseku pa banjaste oblike.

**Dimenzije:** dl. 1,14 m, š. 0,96 m, gl. 0,25 m.

**Ohranjenost:** ohranjeno je bilo dno grobne jame.

SE 178/179

**Opis:** Polnilo groba (SE 178) je bilo sestavljeno iz rahlo sprijete, rjave (7.5YR4/3) meljaste ilovice (95 %), premešane z drobnim (4 %), srednje velikim (1 %) in velikim prodom (1 %). Polnilo je zapolnjevalo vkop (SE 179), ki je bil vkopan v geološko osnovo (SE 116).

V zasutju groba so bili odkriti odlomki fine lončenine in odlomek amfore ter grobe lončenine.

**Datacija:** /.

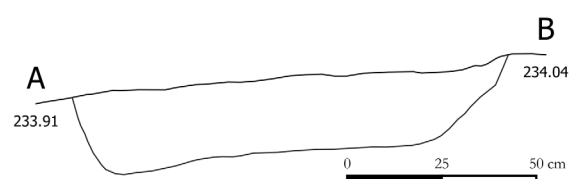
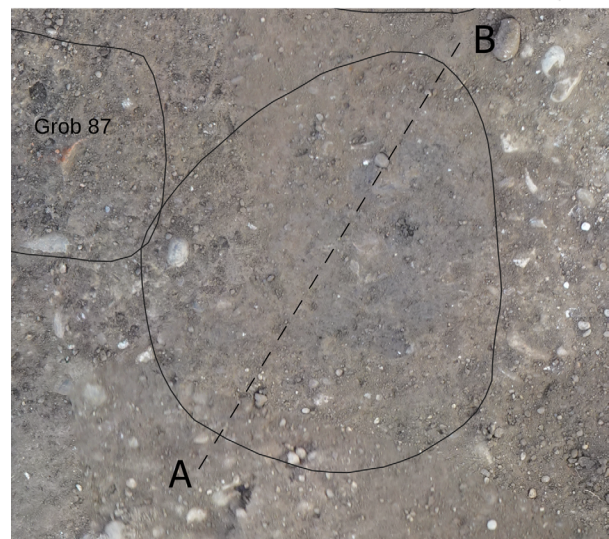
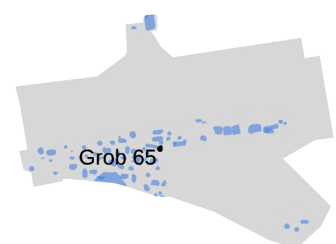

## Grob 66

**Način pokopa:** žgan pokop v jami.

**Oblika:** jama je bila v tlorisu ovalne, v preseku pa banjaste oblike.

**Dimenzije:** pr. 0,62 m, gl. 0,27 m.

**Ohranjenost:** ohranjeno je bilo dno grobne jame.  
SE 180/181

**Opis:** Polnilo groba (SE 1180) je bilo sestavljeno iz rahlo sprijete, rjave (10YR4/3) meljaste ilovice (94%), premešane z drobnim (3%) srednje velikim (2%) in velikim prodom (1%). Polnilo je zapolnjevalo vkop (SE 181), ki je bil vkopan v geološko osnovo (SE 116). Grob je prekopan z vkopom jarka SE 114/115.

V zasutju groba sta bila odkrita odlomka fine lončene.

**Datacija:** /.

## Grob 67

**Način pokopa:** žgan pokop v jami.

**Oblika:** jama je bila v tlorisu ovalne, v preseku pa nepravilne oblike.

**Dimenzije:** pr. 0,43 m, gl. 0,20 m.

**Ohranjenost:** ohranjeno je bilo dno grobne jame.  
SE 182/183

**Opis:** Polnilo groba (SE 182) je bilo sestavljeno iz rahlo sprijete, rjave (7.5YR4/2) meljaste ilovice (89%), premešane z drobnimi (5%), srednjimi (3%) in velikimi prodniki (1%) ter drobci oglja (2%). Polnilo je zapolnjevalo vkop (SE 183). Grob je bil vkopan v geološko osnovo SE 116 in prekopan z vkopom jarka SE 114/115.

V zasutju groba so bili odkriti odlomki fine lončene.

**Datacija:** 2. stoletje (kot grobovi v neposredni bližini).

### Najdba:

**248** Vrč (rekonstruiran); podoben VE 12 varia po Istenič; rahlo hrapava zunanja površina, lisasta rdečerumena (7,5YR 7/6 in 5YR 7/8), notranja površina rdečerumena (7,5YR 7/8); fabrikat: F7; pr. u. 5 cm, pr. d. 5,6 cm, rek. v. 18,4 cm.

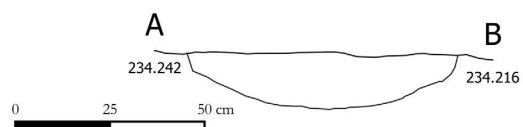
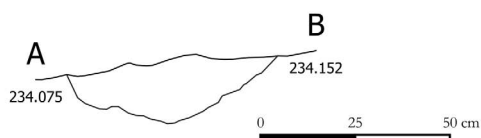
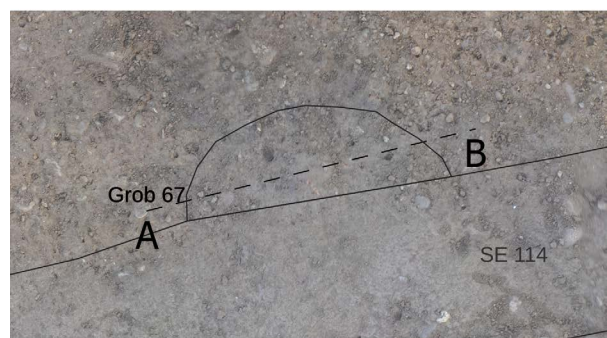
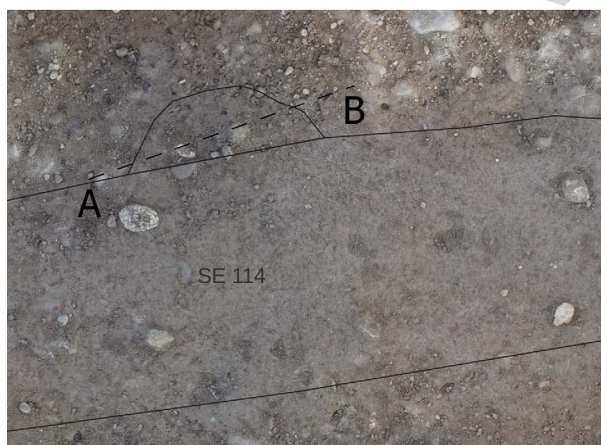
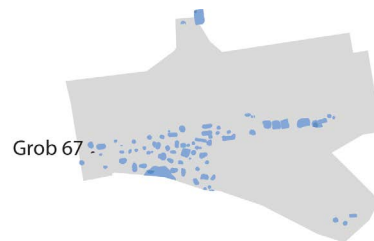
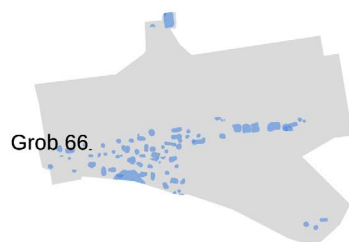

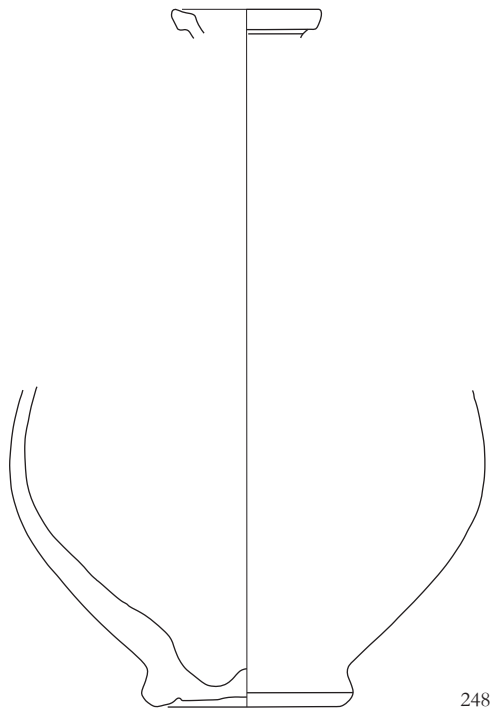

Grob 67, merilo 1 : 2.

248

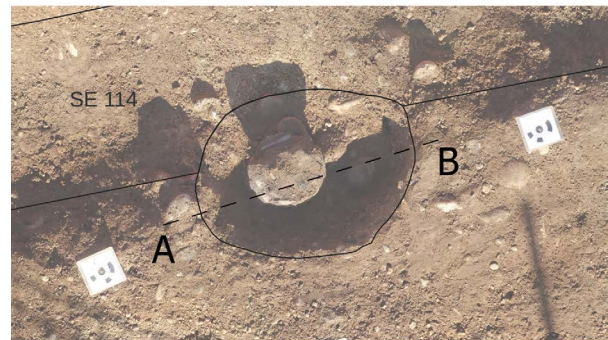
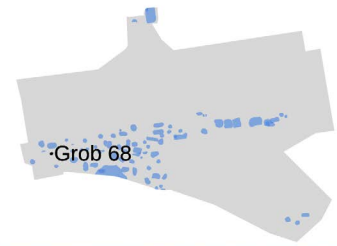

## Grob 68

**Način pokopa:** žgan pokop v žari.

**Oblika:** jama je bila v tlorisu ovalne, v preseku pa banjaste oblike.

**Dimenzije:** pr. 0,55 m, gl. 0,20 m.

**Ohranjenost:** ohranjeno je bilo dno grobne jame.  
SE 184/185

**Opis:** Polnilo groba (SE 184) je bilo sestavljeno iz rahlo sprijete, rjave (10YR5/3) meljaste ilovice (86%), premešane z drobnimi (5%), srednjimi (3%) in velikimi prodniki (2%) ter drobci oglja (4%). Polnilo je zapolnjevalo vkop (SE 185) in prekrivalo žaro PN 120. Grob je bil vkopan v geološko osnovo SE 116 in prekopan z vkopom jarka SE 114/115.

V zasutju groba so bili odkriti odlomki amfore, odlomek grobe lončenine, odlomki vsaj treh železnih žebeljev in ožgane kosti.

**Datacija:** 2. stoletje.

## Najdbi:

**249** Lonec (rekonstruiran) – žara; podoben LG 1 po Istenič; rahlo hrapavi in luknjičavi površini, lisasti sivi (10YR 5/1) in zelo temno sivi (10YR 3/1); fabrikat: F4; pr. u. 16 cm, pr. d. 10,7 cm, rek. v. 21,8 cm.

**250** Steklen balzamarij; tip Isings 8/28b; modrikasto steklo; pr. u. 1,9 cm, v. 9,7 cm.

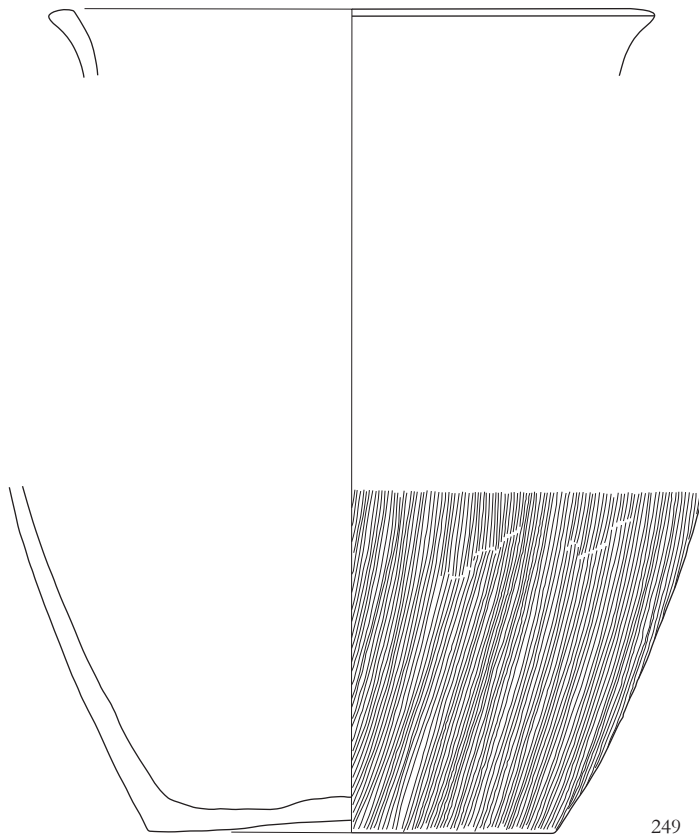

249

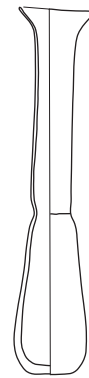

250

*Grob 68, merilo 1 : 2.*

**Grob 69**

**Način pokopa:** žgan pokop v jami.

**Oblika:** jama je bila v tlorisu ovalne, v preseku pa banjaste oblike.

**Dimenzije:** pr. 0,67 m, gl. 0,35 m.

**Ohranjenost:** ohranjeno je bilo dno grobne jame.

SE 186/177

**Opis:** Polnilo groba (SE 186) je bilo sestavljeno iz rahlo sprijete, rjave (10YR4/3) meljaste ilovice (90 %), premešane z drobnim (6 %) in srednje velikim prodrom (4 %). Polnilo je zapolnjevalo vkop (SE 187), ki je bil vkopan v geološko osnovo (SE 116).

V zasutju groba so bili odkriti odlomki fine lončenine in amfore, odlomki vsaj 20 železnih žebeljev oz. žebličkov (nekateri tudi z ostanki lesa) (med njim tudi *kat. št. 251–254*).

**Datacija:** /.

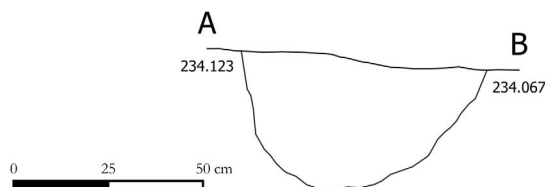
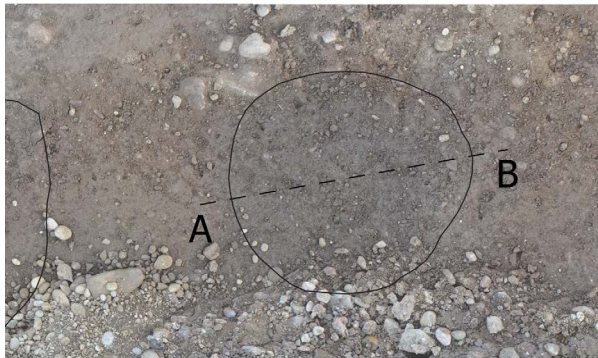
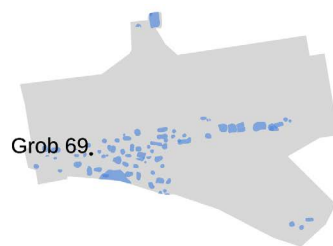
**Najdbe:**

**251** Železen žebelj; dl. 2,5 cm.

**252** Železen žebelj; dl. 2,4 cm.

**253** Železen žebliček z ostankom lesa; dl. 1,4 cm.

**254** Železen žebliček; dl. 1,2 cm.



251



252



253



254

*Grob 69, merilo 1 : 2.*

## Grob 70

**Način pokopa:** žgan pokop v jami.

**Oblika:** jama je bila v tlorisu nepravilne zaobljene, v preseku pa banjaste oblike.

**Dimenzije:** dl. 0,91 m, š. 0,48 m, gl. 0,15 m.

**Ohranjenost:** ohranjeno je bilo dno grobne jame.  
SE 188/189

**Opis:** Polnilo groba (SE 188) je bilo sestavljeno iz rahlo sprijete, temno sivkasto rjave (10YR4/2) meljaste ilovice (90%), premešane z drobnim (5%), srednje velikim (4%) in velikim prodrom (1%). Polnilo je zapolnjevalo vkop (SE 188), ki je bil vkopan v geološko osnovo (SE 116).

V zasutju groba so bili odkriti odlomki fine lončenine, odlomek grobe lončenine in odlomek marmorja.

**Datacija:** /.

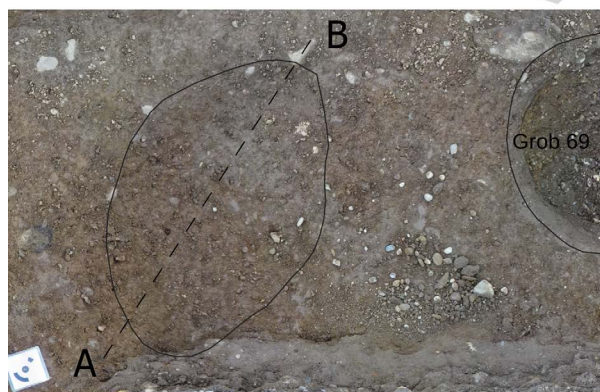

## Grob 72

**Način pokopa:** žgan pokop v jami.

**Oblika:** jama je bila v tlorisu ovalne, v preseku pa U-oblike.

**Dimenzije:** pr. 1,05 m, gl. 0,29 m.

**Ohranjenost:** ohranjeno je bilo dno grobne jame.  
SE 150/151

**Opis:** Polnilo groba (SE 150) je bilo sestavljeno iz rahlo sprijete, rjave (10YR5/3) peščeno-meljaste ilovice 90%), premešane z drobnim (8%), srednje velikim (1%) in velikim prodrom (1%). Polnilo je zapolnjevalo vkop (SE 151), ki je bil vkopan v plast (SE 176).

V zasutju groba so bili odkriti odlomki fine lončenine.

**Datacija:** /.

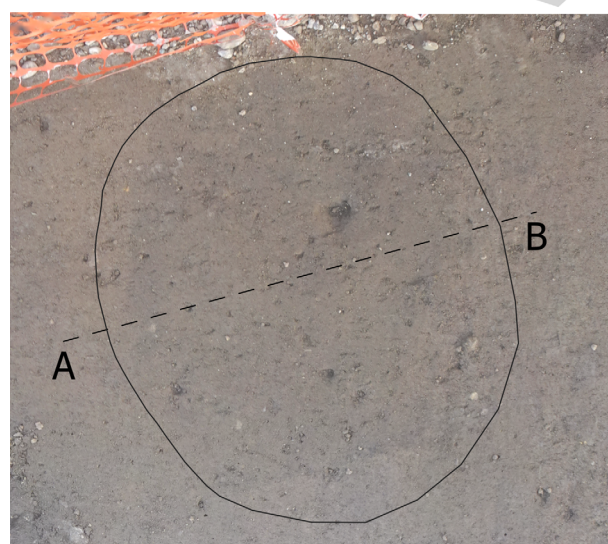
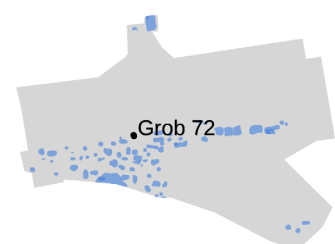

**Grob 73**

**Način pokopa:** žgan pokop v jami.

**Oblika:** jama je bila v tlorisu ovalne, v preseku pa banjaste oblike.

**Dimenzije:** dl. 0,43 m, š. 0,28 m, gl. 0,11 m.

**Ohranjenost:** ohranjeno je bilo dno grobne jame.

SE 194/195

**Opis:** Polnilo groba (SE 194) je bilo sestavljeno iz rahlo sprijete, rjave (10YR4/3) meljaste ilovice (93%), premešane z drobnim (6%) in srednje velikim prodrom (1%). Polnilo je zapolnjevalo vkop (SE 195), ki je bil vkopan v plast (SE 176).

V zasutju groba so bili odkriti odlomki grobe lončenine in amfore.

**Datacija:** /.

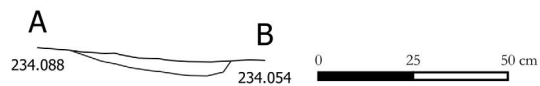
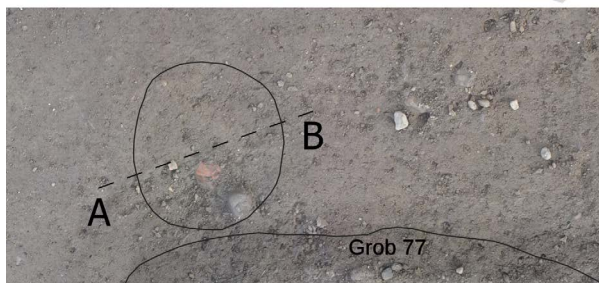
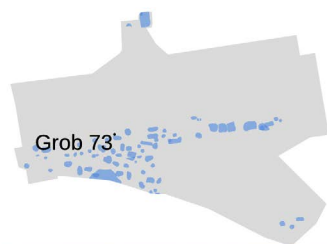
**Grob 74 = 75**

**Način pokopa:** žgan pokop v jami.

**Oblika:** jama je bila v tlorisu oglata z zaobljenimi vogali, v preseku pa banjaste oblike.

**Dimenzije:** dl. 1,79 m, š. 0,69 m, gl. 0,38 m.

**Ohranjenost:** ohranjeno je bilo dno grobne jame.

SE 196 = SE 198/197 = SE 199

**Opis:** Polnilo groba (SE 196 = SE 198) je bilo sestavljeno iz rahlo sprijete, rjave (7.5YR4/2) meljasto-glinaste ilovice (95%), premešane z drobnim prodrom (5%). Polnilo je zapolnjevalo vkop (SE 197 = SE 199), ki je bil vkopan v plast (SE 177).

V zasutju groba so bili odkriti odlomki fine lončenine in odlomek gradbenega materiala.

**Datacija:** /.

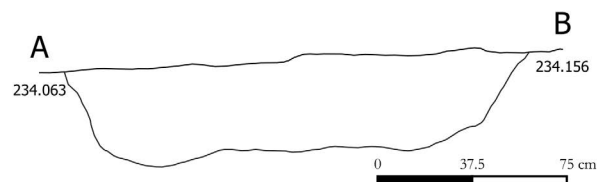
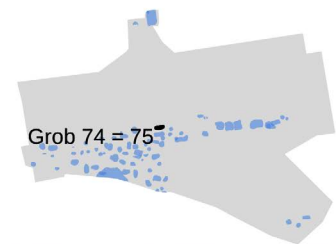

## Grob 76

**Način pokopa:** žgan pokop v jami.

**Oblika:** jama je bila v tlorisu ovalne, v preseku pa U-oblike.

**Dimenzije:** pr. 0,61 m, gl. 0,51 m.

**Ohranjenost:** ohranjeno je bilo dno grobne jame.  
SE 200/201

**Opis:** Polnilo groba (SE 200) je bilo sestavljeno iz trdno sprijete, temno rjave (7.5YR3/2) meljasto-glinaste ilovice (97%), premešane z drobnim prodrom (3%). Polnilo je zapolnjevalo vkop (SE 201), ki je bil vkopan v geološko osnovo (SE 116).

V zasutju groba so bili odkriti odlomki fine lončenine, amfore, odlomek grobe lončenine, odlomki vsaj 7 železnih žebeljev (med njimi tudi *kat. št. 255*) in ožgane kosti.

### Najdba:

255 Železen žebelj; dl. 4,4 cm.

**Datacija:** /.



255

*Grob 76, merilo 1 : 2.*

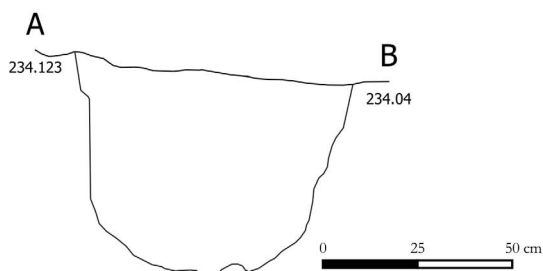
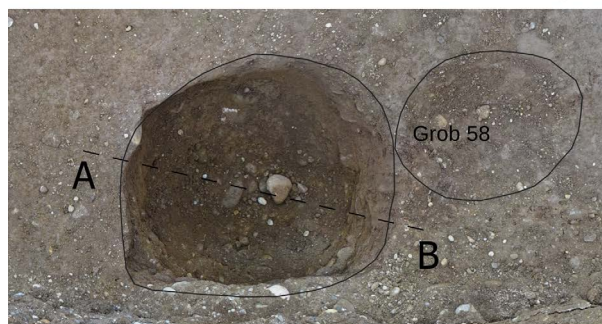

## Grob 77

**Način pokopa:** žgan pokop v žari.

**Oblika:** jama je bila v tlorisu oglata z zaobljenimi vogali, v preseku pa banjaste oblike.

**Dimenzije:** dl. 1,75 m, š. 0,69 m, gl. 0,36 m.

**Ohranjenost:** ohranjeno je bilo dno grobne jame.  
SE 202/208/203

**Opis:** Prvo polnilo groba (SE 202) je bilo sestavljeno iz rahlo sprijete, rjave (10YR4/3) meljaste ilovice (96%), premešane z drobnimi (3%), srednje velikimi prodniki (1%). Polnilo je zapolnjevalo vkop (SE 203) ter prekrivalo žaro (*kat. št. 265*) in drugo polnilo (SE 208). Drugo polnilo je bila mehka, temno siva (7.5YR4/1) meljasta ilovica (92%), premešana z drobnim prodrom (5%) in drobcji oglja (3%). Grob je bil vkopan v plast SE 176.

V zasutju prvega polnila (SE 202) so bili odkriti odlomki fine in grobe lončenine ter amfore, odlomki vsaj 24 železnih žebeljev in žebličkov (med njimi tudi *kat. št. 256–263*) ter ožgane kosti. V zasutju drugega polnila (SE 208) pa odlomki staljenega stekla, fine lončenine, odlomki vsaj 39 železnih žebeljev in žebličkov (med njimi tudi *kat. št. 266–269*), ožgane kosti in oglje.

**Datacija:** 2. stoletje.

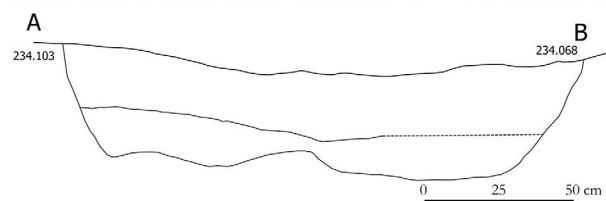
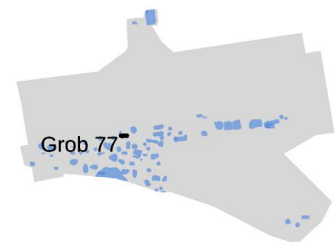



**Najdbe:**

Prvo polnilo (SE 202):

**256** Železen žebelj; dl. 6 cm.**257** Železen žebelj; dl. 8,3 cm.**258** Železen žebelj; dl. 6,5 cm.**259** Železen žebelj; dl. 2,9 cm.**260** Železen žbljiček; dl. 2,4 cm.**261** Železen žbljiček; dl. 2,3 cm.**262** Železen žbljiček; dl. 2,4 cm.**263** Železen žbljiček; dl. 2,1 cm.**264** Steklen balzamarij; tip Isings 8/28b; modrikasto steklo; ohr. v. 8,6 cm.**265** Lonec (rekonstruiran) – žara; podoben LG 1 po Istenič; rahlo hrapavi in luknjičavi površini, lisasti svetlo rjavosivi (10YR 6/2), temno sivi (10YR 4/1) in svetlo rdečerjavi (5YR 6/4); fabrikat: F4; pr. u. 15,9 cm, pr. d. 9,9 cm, v. 7,1 cm. Vsebina: ožgane kosti

Drugo polnilo (SE 208):

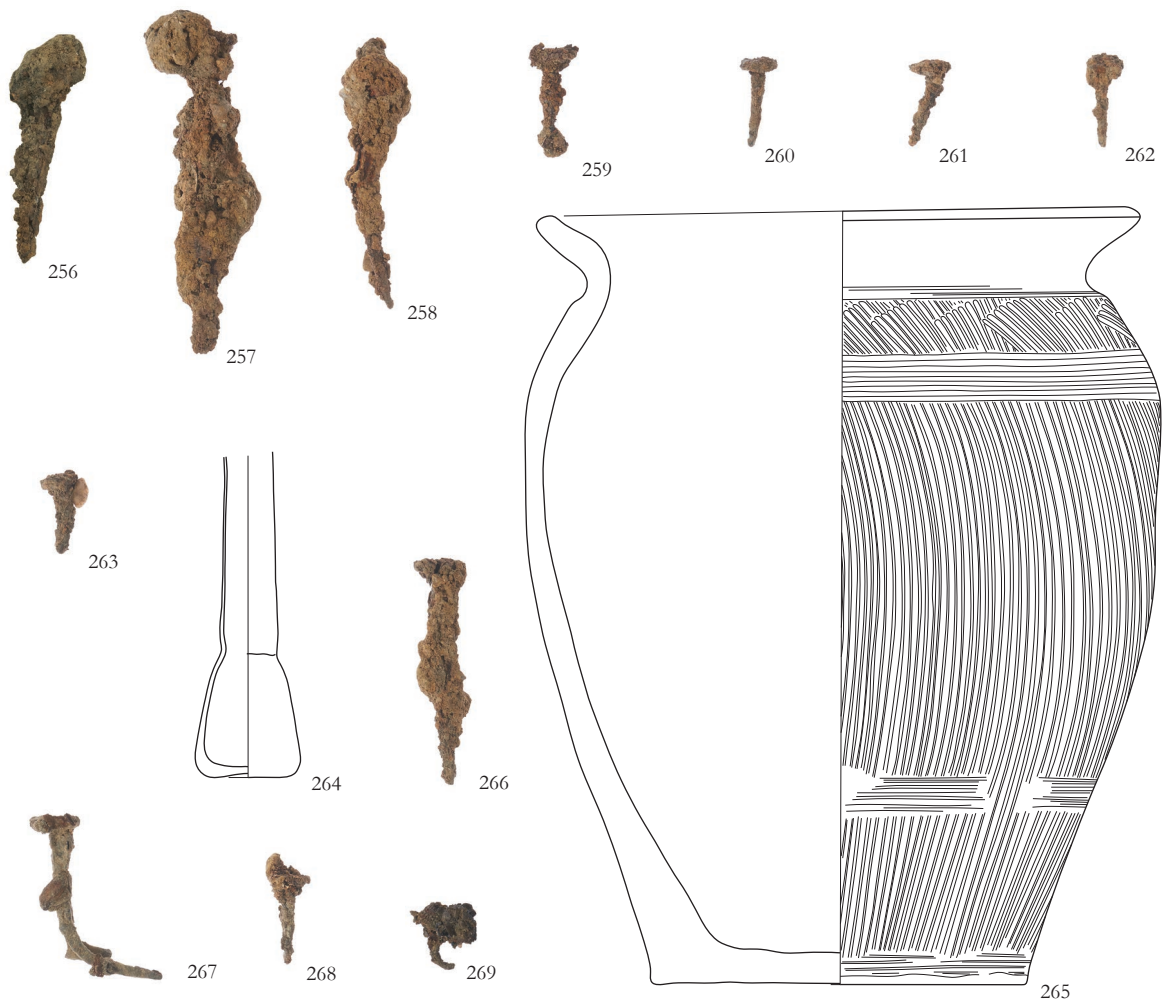
**266** Železen žebelj; dl. 5,9 cm.**267** Železen žebelj; dl. 5,2 cm.**268** Železen žbljiček; dl. 2,5 cm.**269** Železen žbljiček; dl. 1,8 cm.

Grob 77, merilo 1 : 2.

## Grob 78

**Način pokopa:** žgan pokop v žari.

**Oblika:** jama je bila v tlorisu nepravilne zaobljene, v preseku pa banjaste oblike.

**Dimenzije:** dl. 1,24 m, š. 0,75 m, gl. 0,15 m.

**Ohranjenost:** ohranjeno je bilo dno grobne jame.  
SE 204/205

**Opis:** Polnilo groba (SE 204) je bilo sestavljeno iz rahlo sprijete, rjave (10YR5/3) meljaste ilovice (96%), premešane z drobnimi prodniki (4%). Polnilo je zapolnjevalo vkop (SE 205) in prekrivalo žaro (*kat. št.* 276). Grob je bil vkopan v geološko osnovo SE 116. V zasutju groba so bili odkriti odlomki fine in grobe lončenine, amfor, odlomki vsaj 49 železnih žebeljev in žebličkov (med njimi tudi *kat. št.* 270–273), ožgane kosti in oglje.

**Datacija:** 2. stoletje.

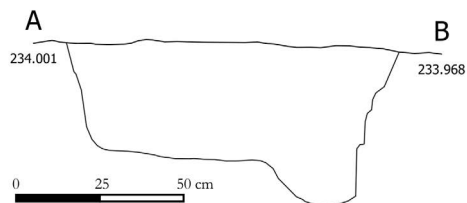
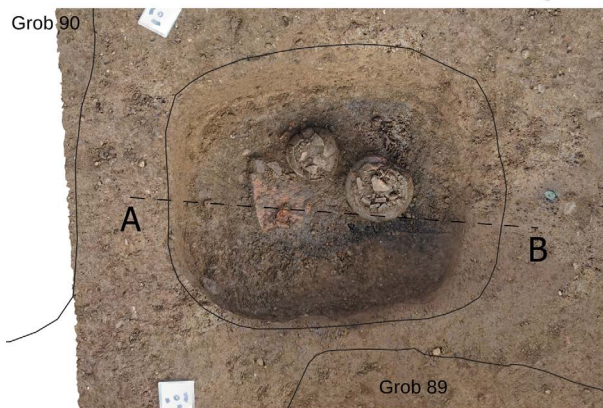
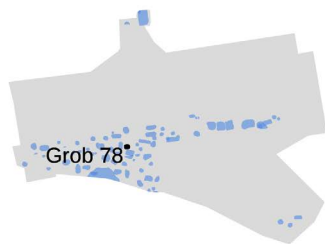

## Najdbe:

**270** Železen žebelj; dl. 2,9 cm.

**271** Železen žebliček; dl. 1,3 cm.

**272** Železen žebliček; dl. 1,6 cm.

**273** Železen žebliček; ohr. dl. 2 cm.

**274** Steklen balzamarij; tip Isings 8b; modrikasto steklo; pr. u. 2,2 cm, v. 9,7 cm.

**275** Ustje in ostenje amfore; tip Dressel 6B; rahlo hrapavi površini, lisasti rdečerumeni (5YR 6/6 in 7,5YR 7/6) in sivi (10YR 5/1); pr. u. 13 cm, ohr. v. 4,8 cm.

**276** Lonec (rekonstruiran) – žara; podoben LG 1 po Istenič; rahlo hrapavi in luknjičavi površini, lisasti temno sivi (7,5YR 4/1) in temno sivordeči (2,5YR 5/6); fabrikat: F3/4; na zunanji površini ostenja metličenje (vodoravno); pr. u. 16,5 cm, pr. d. 10,7 cm, v. 21,4 cm. Vsebina: ožgane kosti, odlomki treh žebličkov (med njimi tudi *kat. št.* 273).

**277** Enoročajni vrč (rekonstruiran); podoben VE 12 varia po Istenič; rahlo hrapavi površini, rdečerumeni (5YR 7/6); fabrikat: F7; pr. u. 4,2 cm, pr. d. 6,1 cm, v. 24,4 cm.

**278** Pečatna oljenka (rekonstruirana); tip Loeschcke IXc; rahlo hrapavi površini, sivorjavi (10YR 5/2); fabrikat: F10; na dnu pečat *STROBILI*; verjetno uvožena; ohr. vel. 7 × 5 cm, v. 2,3 cm.



270



271



272



273

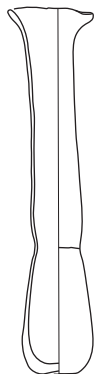

274

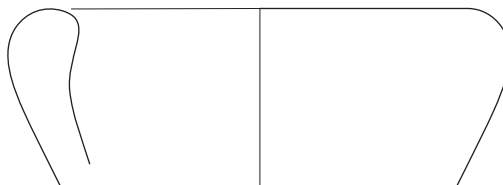

275

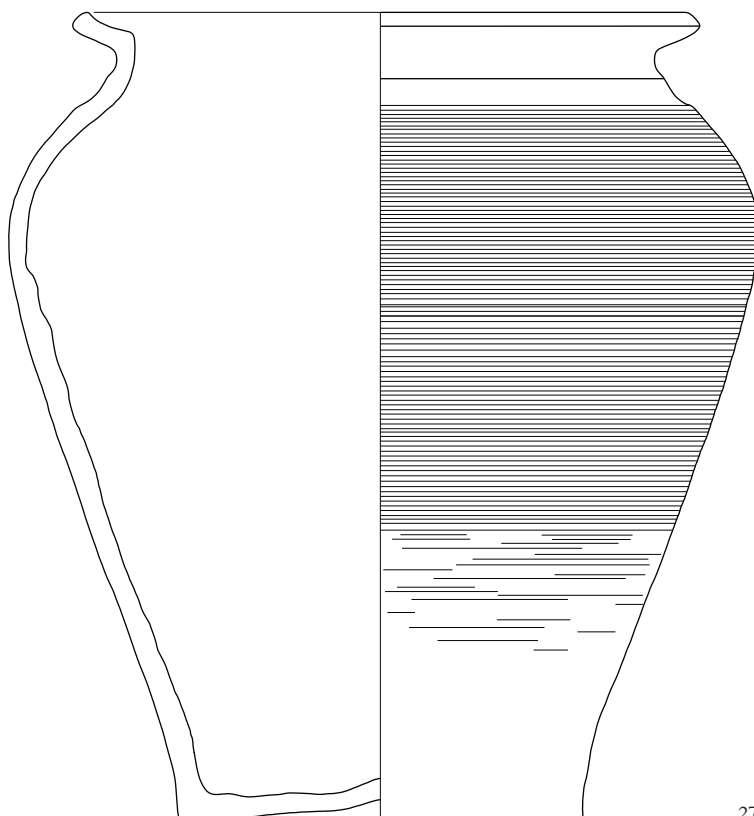

276

## Grob 79

**Način pokopa:** žgan pokop v jami.

**Oblika:** jama je bila v tlorisu nepravilne zaobljene, v preseku pa nepravilne oblike.

**Dimenzije:** dl. 0,74 m, š. 0,54 m, gl. 0,15 m.

**Ohranjenost:** ohranjeno je bilo dno grobne jame.  
SE 206/207

**Opis:** Polnilo groba (SE 206) je bilo sestavljeno iz trdno sprijete, rjave (10YR4/3) peščeno-meljaste ilovice (90%), premešane z drobnim (5%), srednje velikim (2%) in velikim prodom (1%) ter drobci oglja. Polnilo je zapolnjevalo vkop (SE 207), ki je bil vkopan v geološko osnovo (SE 116). Grob je bil presekan z jarkom SE 114/115.

V zasutju groba sta bila odkrita odlomek fine in grobe lončenine.

**Datacija:** /.

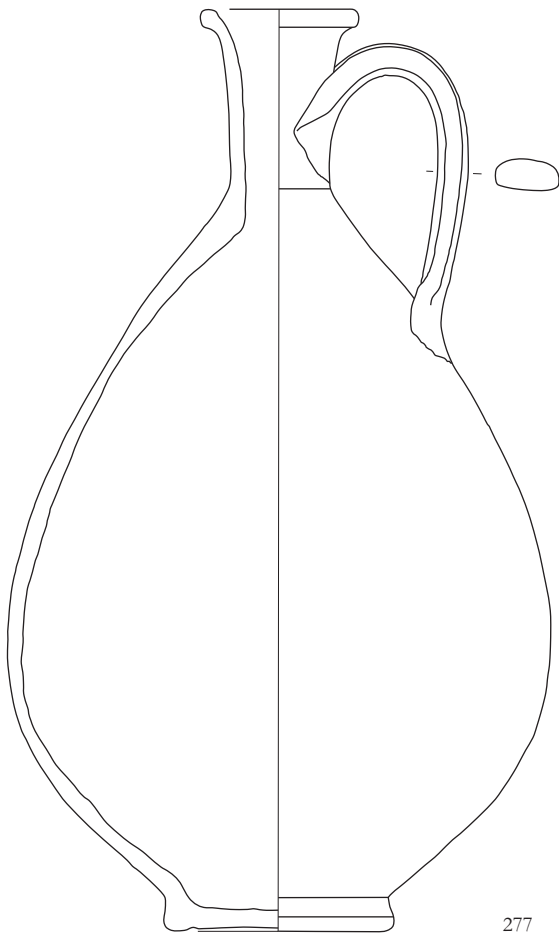

277

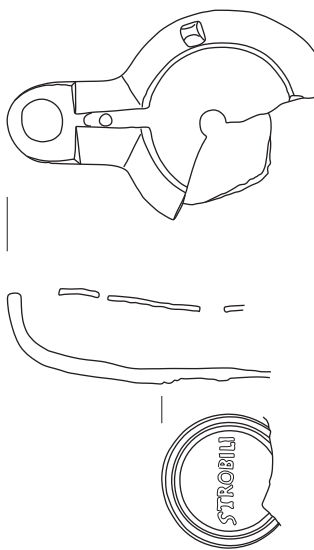
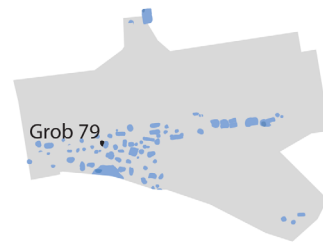

278

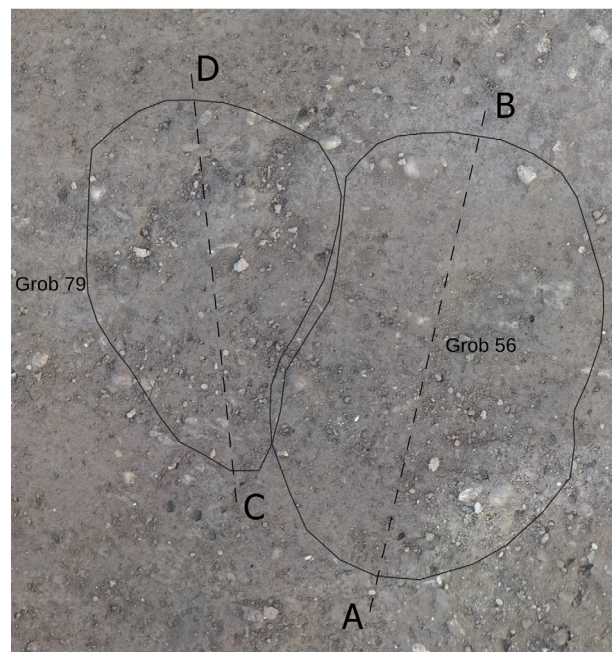

Grob 78, merilo 1 : 2.

**Grob 80**

**Način pokopa:** žgan pokop v jami.

**Oblika:** jama je bila v tlorisu ovalne, v preseku pa banjaste oblike.

**Dimenzije:** pr. 0,66 m, gl. 0,35 m.

**Ohranjenost:** ohranjeno je bilo dno grobne jame.

SE 209/210

**Opis:** Polnilo groba (SE 209) je bilo sestavljeno iz trdno sprijete, rjave (10YR4/3) meljaste ilovice (92%), premešane z drobnim (3%) in srednje velikim prodrom (2%) ter drobci oglja (3%). Polnilo je zapolnjevalo vkop (SE 210), ki je bil vkopan v geološko osnovo (SE 116).

V zasutju groba so bili odkriti odlomki fine lončenine in odlomek amfore.

**Datacija:** 2. stoletje (kot grobovi v neposredni bližini).

**Najdba:**

**279** Ustje in ostenje sklede; gladki površini, lisasti rožnati (7.5YR 7/4) in svetlo sivi (10YR 7/2) sledovi rdečega (2.5YR 5/6) premaza; fabrikat: F7; pr. u. 14,8 cm, ohr. v. 3,4 cm.

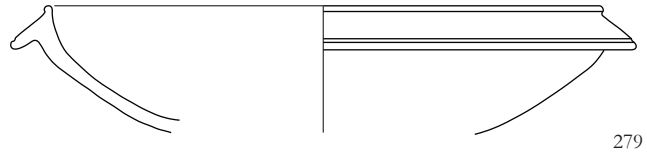

*Grob 80, merilo 1 : 2.*

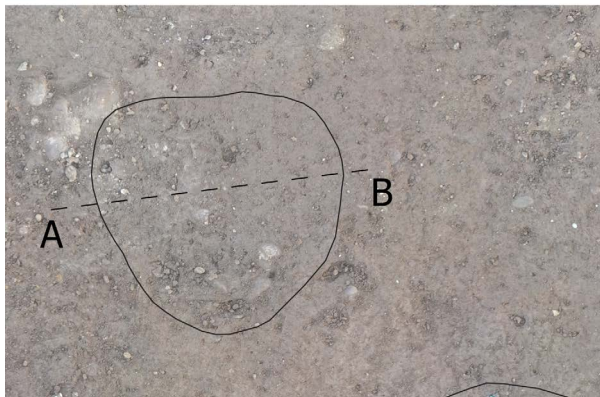

## Grob 81

**Način pokopa:** žgan pokop v jami.

**Oblika:** jama je bila v tlorisu ovalne, v preseku pa lečaste oblike.

**Dimenzije:** pr. 0,55 m, gl. 0,05 m.

**Ohranjenost:** ohranjeno je bilo dno grobne jame.  
SE 211/212

**Opis:** Polnilo groba (SE 211) je bilo sestavljeno iz rahlo sprijete, rjave (10YR4/3) meljaste ilovice (98%), premešane z drobnim prodrom (2%) ter drobci oglja (3%). Polnilo je zapolnjevalo vkop (SE 212), ki je bil vkopan v geološko osnovo (SE 116).

V zasutju groba so bili odkriti odlomka gradbenega materiala in odlomek grobe lončenine.

**Datacija:** konec 1. stoletja–2. stoletje.

### Najdba:

**280** Bronast novček; *Vespasianus*; as; kovani 73–78, Rim, RIC ?; pr. 2,5 cm, t. 11 g.

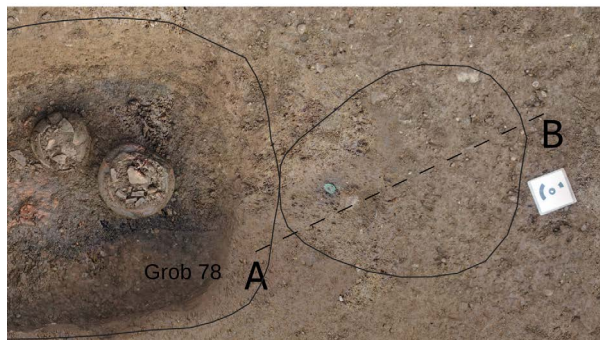
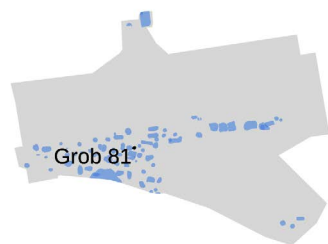

280

Grob 81, merilo 1 : 2.

## Grob 82

**Način pokopa:** žgan pokop v jami.

**Oblika:** jama je bila v tlorisu ovalne, v preseku pa banjaste oblike.

**Dimenzije:** pr. 0,76 m, gl. 0,15 m.

**Ohranjenost:** ohranjeno je bilo dno grobne jame.  
SE 213/214

**Opis:** Polnilo groba (SE 213) je bilo sestavljeno iz rahlo sprijete, rjave (7.5YR4/2) meljaste ilovice (94%), premešane z drobnimi (3%), srednje velikimi (1%) in velikimi prodniki (2%). Polnilo je zapolnjevalo vkop (SE 214). Grob je bil vkopan v geološko osnovo SE 233.

V zasutju groba je bil odkrit odlomek fine lončenine.

**Datacija:** konec 1.–začetek 2. stoletja (kot grobovi v neposredni bližini in glede na stratigrafijo).

### Najdba:

**281** Odlomki dna in ostenja vrča; podoben VE 12 varia po Istenič; rahlo hrapavi površini, rožnati (10YR 8/3); fabrikat: F7; pr. d. 6 cm, ohr. v. 18,9 cm.

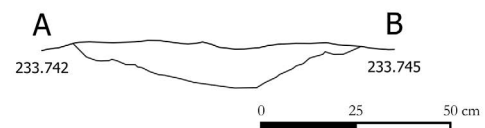
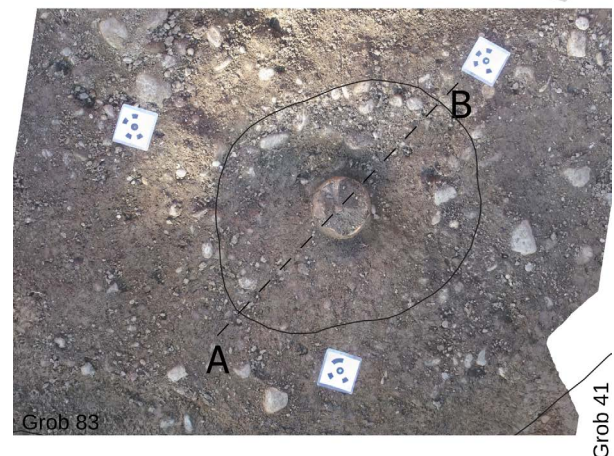
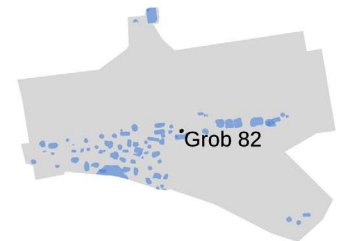

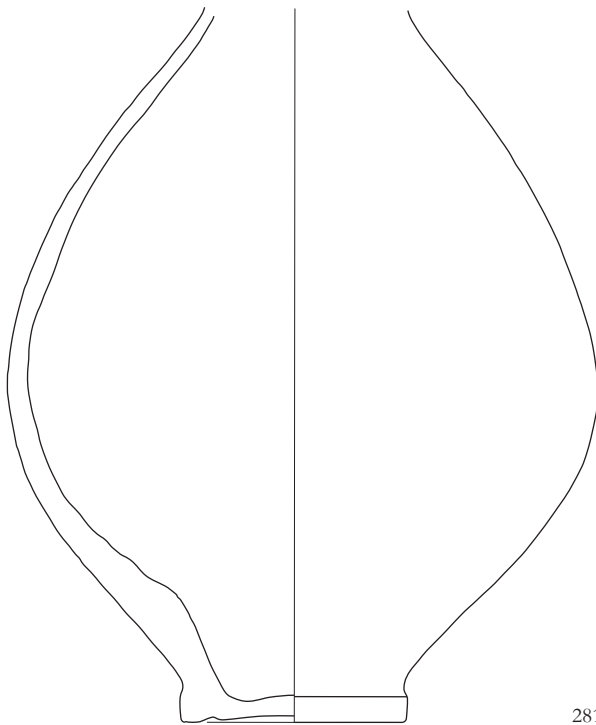

Grob 82, merilo 1 : 2.

### Grob 83

**Način pokopa:** žgan pokop v jami.

**Oblika:** jama je bila v tlorisu ovalne, v preseku pa banjaste oblike.

**Dimenzije:** pr. 0,64 m, gl. 0,05 m.

**Ohranjenost:** ohranjeno je bilo dno grobne jame.

SE 215/216

**Opis:** Polnilo groba (SE 215) je bilo sestavljeno iz rahlo sprijete, rjave (7.5YR4/3) meljaste ilovice (94%), premešane z drobnim (4%) in srednje velikim prodrom (2%). Polnilo je zapolnjevalo vkop (SE 216), ki je bil vkopan v geološko osnovo (SE 233).

V zasutju groba ni bilo odkritih najdb.

**Datacija:** konec 1.–začetek 2. stoletja (kot grobovi v neposredni bližini in glede na stratigrafijo).

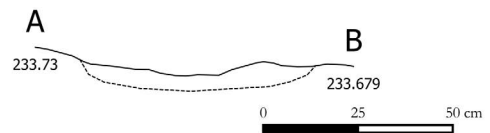
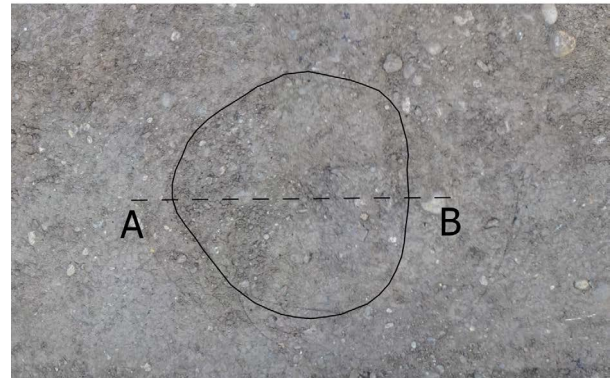
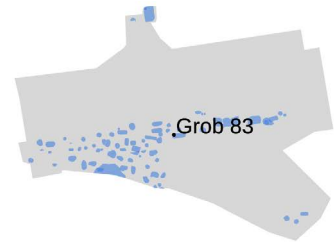

### Najdba:

**282** Krožnik (rekonstruiran); oblika K 1; gladki površini, lisasti svetlo rjavi (7.5YR 6/3) in temno siva (GLE1 4/N) s sledovi rdečega premaza (2.5YR 4/6); fabrikat: F7; pr. u. 20,9 cm, pr. d. 18,3 cm, v. 2,8 cm.

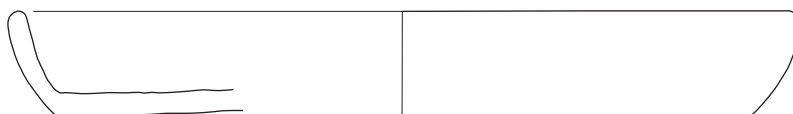

Grob 83, merilo 1 : 2.

## Grob 84

**Način pokopa:** žgan v jami.

**Oblika:** jama je bila v tlorisu nepravilne zaobljene, v preseku pa banjaste oblike.

**Dimenzije:** pr. 0,62 m, gl. 0,14 m.

**Ohranjenost:** ohranjeno je bilo dno grobne jame.

SE 217/218

**Opis:** Polnilo groba (SE 217) je bilo sestavljeno iz rahlo sprijete, rjave (10YR4/3) meljaste ilovice (89%), premešane z drobnim (4%), srednje velikim (2%) in velikim prodom (5%). Polnilo je zapolnjevalo vkop (SE 218), ki je bil vkopan v geološko osnovo (SE 233).

V zasutju groba so bili odkriti odlomki amfor.

**Datacija:** /.

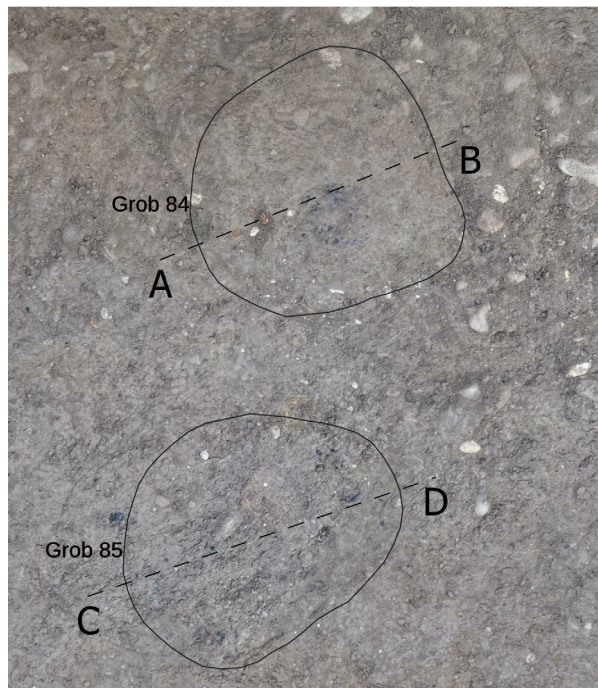
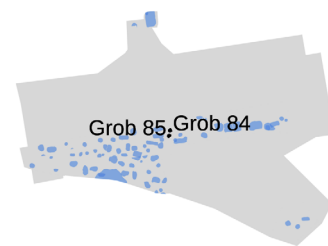

## Grob 85

**Način pokopa:** žgan pokop v jami.

**Oblika:** jama je bila v tlorisu nepravilne in zaobljene, v preseku pa banjaste oblike.

**Dimenzije:** dl. 0,88 m, š. 0,61 m, gl. 0,15 m.

**Ohranjenost:** ohranjeno je bilo dno grobne jame.

SE 219/220

**Opis:** Polnilo groba (SE 219) je bilo sestavljeno iz rahlo sprijete, rjave (7.5YR4/3) meljaste ilovice (91%), premešane z drobnim (5%) in srednje velikim prodom (2%) ter drobci oglja (2%). Polnilo je zapolnjevalo vkop (SE 220), ki je bil vkopan v geološko osnovo (SE 233).

V zasutju groba so bili odkriti odlomki amfor, po en odlomek fine in grobe lončenine, odlomek stekla ter odlomki vsaj šestih železnih žebeljev in ožgane kosti.

**Datacija:** /.

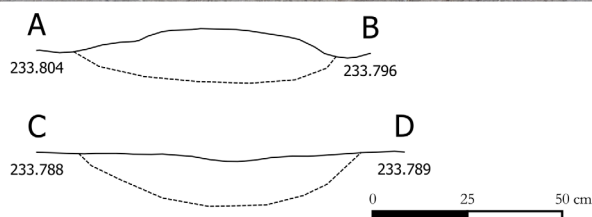



**Grob 86**

**Način pokopa:** žgan pokop v jami.

**Oblika:** jama je bila v tlorisu podolgovate in zaobljene, v preseku pa banjaste oblike.

**Dimenzije:** dl. 1,90 m, š. 0,83 m, gl. 0,35 m.

**Ohranjenost:** ohranjeno je bilo dno grobne jame. SE 221/222

**Opis:** Polnilo groba (SE 221) je bilo sestavljeno iz rahlo sprijete, rjave (7.5YR4/3) meljaste ilovice (90 %), premešane z drobnim (6 %) in srednje velikim prodrom (4 %). Polnilo je zapolnjevalo vkop (SE 222), ki je bil vkopan v geološko osnovo (SE 233).

V zasutju groba so bili odkriti odlomki amfor, fine in grobe lončenine, odlomek steklenega balzamarija, odlomki vsaj deset železnih žebeljev (med njimi tudi *kat. št. 285*), odlomki pečatne oljenke z upodobitvijo maske na disku in ožgane kosti.

**Najdbe:**

**283** Bronast novc; *Vespasianus*; as; kovan 77–78, Rim, RIC 1011; pr. 2,8 cm, t. 7 g.

**284** Bronasta razcepka; ohr. v. 3,1 × 1,1 cm.

**285** Železen žebelj; dl. 11,6 cm.

**286** Enoročajni vrč; rahlo hrapavi površini, rdečerumeni (7.5YR 7/6); fabrikat: F9; pr. u. 3,6 cm, pr. d. 6,4 cm, v. 23,1 cm.

**287** Enoročajni vrč; podoben tipu VE 10 po Istenič; rahlo hrapavi površini, rdečerumeni (7.5YR 7/6); fabrikat: F9; pr. u. 4,3 cm, pr. d. 6,8 cm, v. 18,4 cm.

**288** Enoročajni vrč (rekonstruiran); rahlo hrapavi površini, lisasti rožnati (7.5YR 7/4), rdečkasto rumeni (5YR 7/6) in temno sivi (10YR 4/1); fabrikat: F7; pr. u. 4 cm, pr. d. 6,2 cm, v. 22,8 cm.

**289** Odlomki ostenja in dna enoročajnega vrča; podoben tipu VI 5 po Istenič; rahlo hrapavi površini, lisasti svetlo sivi (10YR 7/1) in zelo blede rjavi (10YR 8/2); fabrikat: F7; pr. d. 7 cm, ohr. v. 18,2 cm.

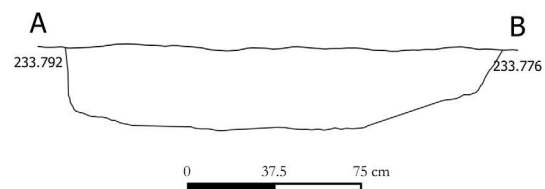
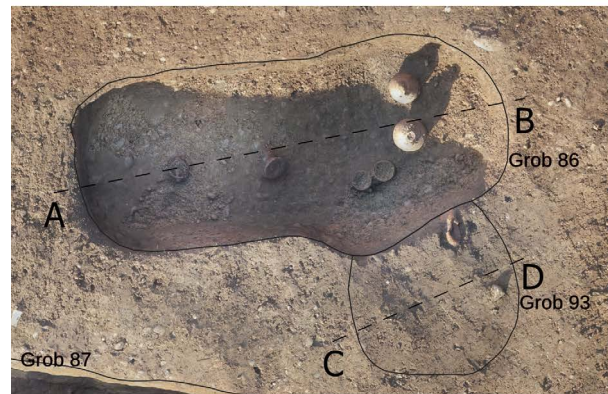
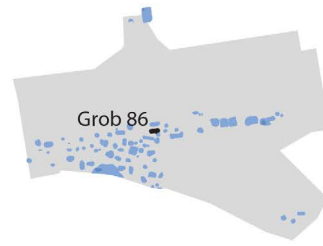

**290** Skodelica keramike tankih sten; oblika Magdalensberg 84; rahlo hrapavi površini, zelo temno sivi (GLE1 3/N); fabrikat F8; peresni okras v pasovih; petovionske izdelave; pr. u. 9,1 cm, pr. d. 3,2 cm, v. 5,9 cm.

**291** Skodelica keramike tankih sten; podobna obliki Magdalensberg 84d; rahlo hrapavi površini, sivi (10YR 5/1); fabrikat F8; peresni okras v pasovih; petovionske izdelave; vel. pr. u. 8,7 cm, pr. d. 3,1 cm, v. 5,5 cm.

**292** Dvoročajna čaša keramike tankih sten; gladki površini, svetlo sivi (2.5Y 7/1) s sledovi temno sivega (GLE1 4/N) premaza; fabrikat KTS6; okras barbotin: vodni listi in grozdi; uvožena; pr. u. 7,5 cm, ohr. v. 6,8 cm.

**293** Pokrov (rekonstruiran); rahlo hrapavi in luknjičavi površini, lisasti sivi (10YR 5/1) in rožnati (7.5YR 7/4); fabrikat: F3/4; pr. u. 13,9 cm, v. 4,5 cm.

**294** Čaša (rekonstruirana); tip Č 4.1 o Istenič; rahlo hrapavi površini, lisasti sivi (GLE Y1 6/N) in rdečerumeni (7.5YR 7/6); fabrikat: F7; okras horizontalni žlebovi; pr. u. 9 cm, pr. d. 4 cm, ohr. v. 10 cm.

**295** Čaša (rekonstruirana); gladki površini, svetlo sivi (10YR 7/2) s sledovi svetlo rjavega (7.5YR 6/4) premaza; fabrikat: F7; pr. u. 5 cm, pr. d. 5 cm, v. 8,7 cm.

**296** Odlomki ustja in ostenja vrča z nastavkom za ročaj; rahlo hrapavi površini, lisasti zelo blede rjavi (10YR 7/2) in rožnati (7.5YR 7/4) s sledovi rjavega mat premaza; fabrikat: F7; pr. u. 9,9 cm, ohr. v. 5,8 cm.

**297** Odlomki krožnika, tip poznopadanska terra sigillata Consp. 21.3; rahlo hrapavi površini, rožnati (7.5YR 7/3) s sledovi rdečega (2.5YR 4/6) premaza; na notranji strani dna peresni okras; pr. u. 18,5 cm, ohr. v. 3,8 cm.

**298** Odlomki krožnika, tip poznopadanska terra sigillata verjetno Consp. 21.7; rahlo hrapavi površini, rožnati (7.5YR 7/4) s sledovi rdečega (2.5YR 4/6) premaza; na notranji strani dna peresni okras; ohr. v. 2,5 cm.

**299** Odlomki skodelice z rebrom; tip poznopadanska terra sigillata Consp. 34; gladki površini, rožnati (7.5YR 7/3) z rdečim (2.5YR 4/6) premazom; pr. u. 12,3 cm, ohr. v. 4,8 cm.

**300** Kadilnica (rekonstruirana); podobna tipu KA 3 po Istenič; rahlo hrapavi površini, lisasti bela (10YR 8/1) in svetlo sivi (10YR 7/1); fabrikat: F7; pr. u. 18,9, pr. d. 10,5 cm, rek. v. 16 cm.

**301** Pečatna oljenka; tip Loeschcke IXb; rahlo hrapava zunanja površina, siva (10YR 5/1); fabrikat: F11; okras maska; dno ni ohranjeno; uvožena iz Modene; ohr. vel. 8,4 × 5,5 cm, v. 2 cm.

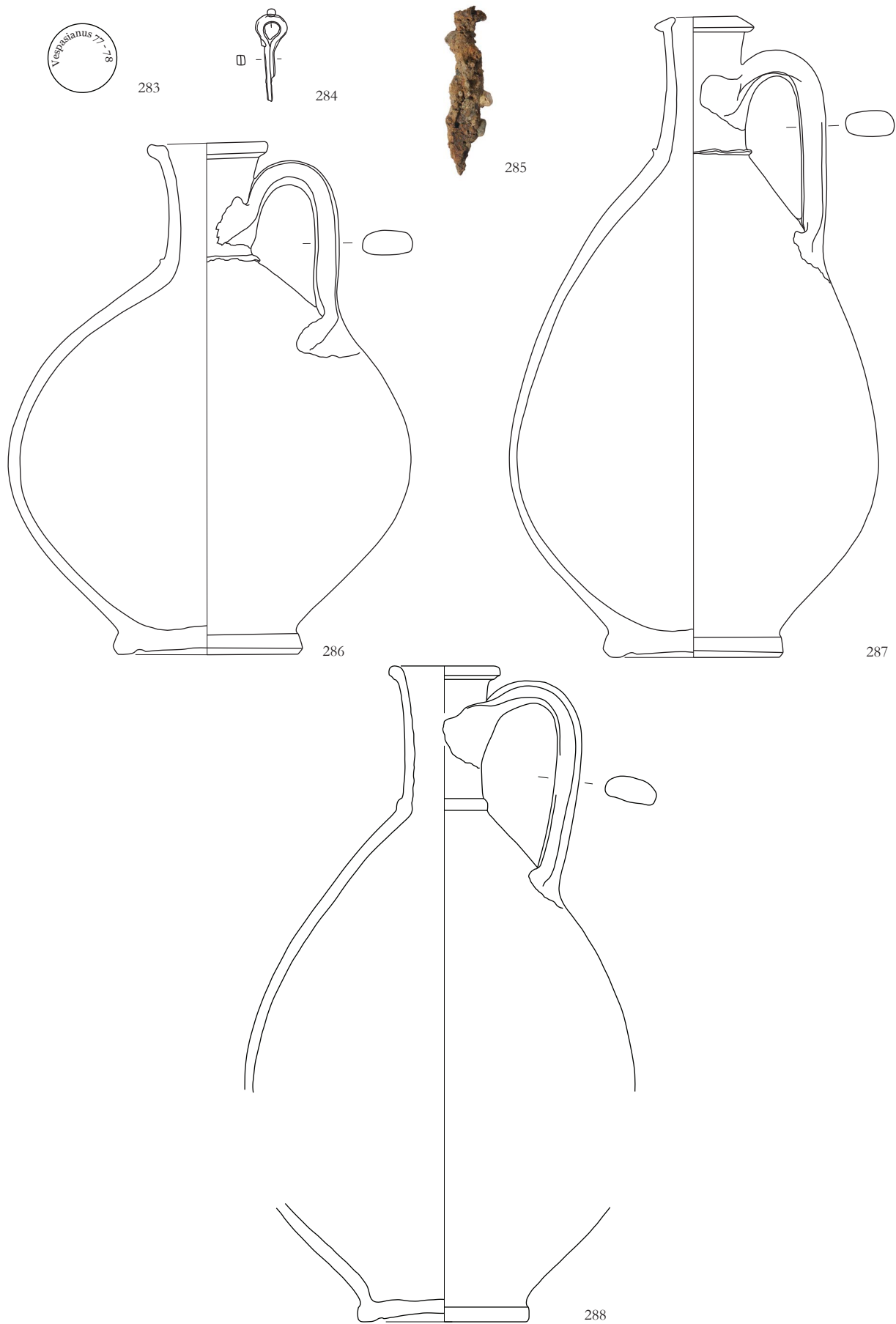

Grob 86, 285 merilo 1 : 4, ostalo merilo 1 : 2.

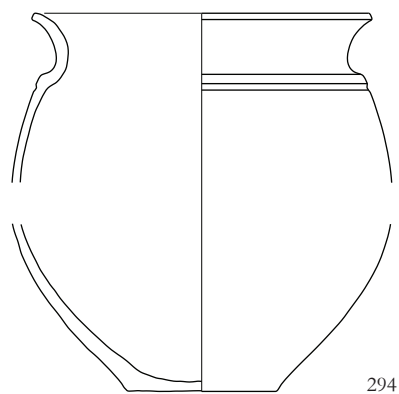
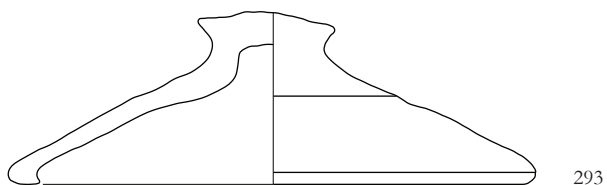
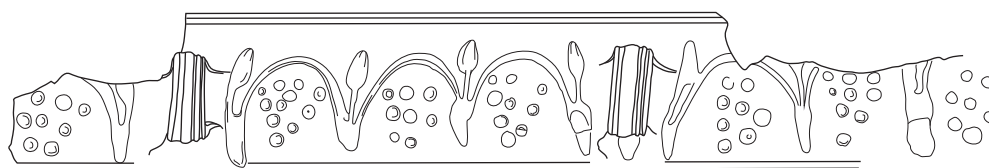
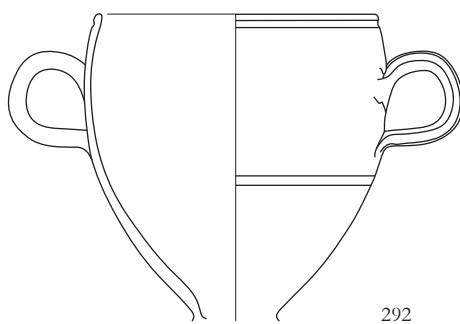
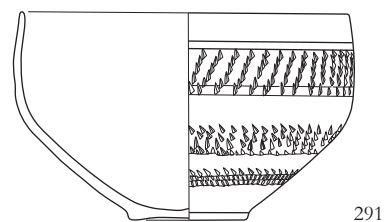
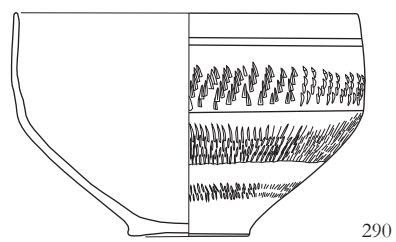
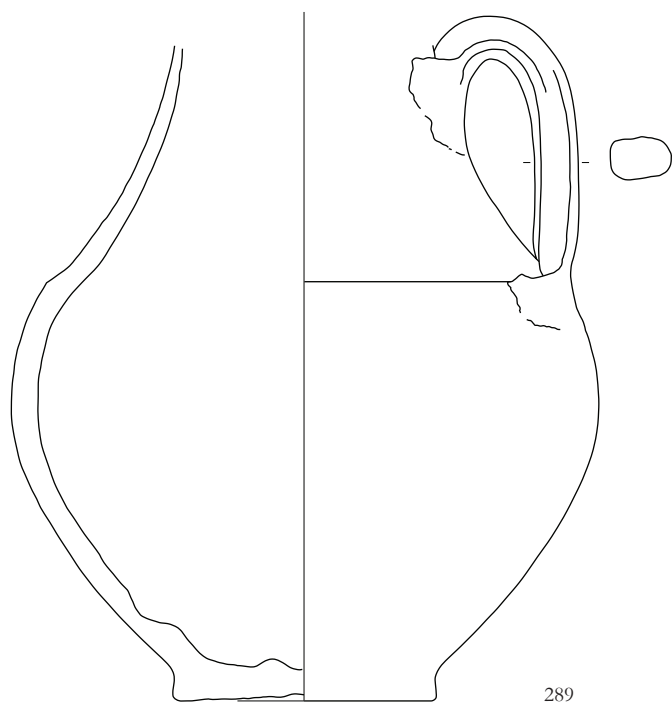

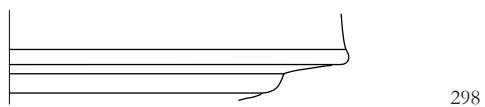
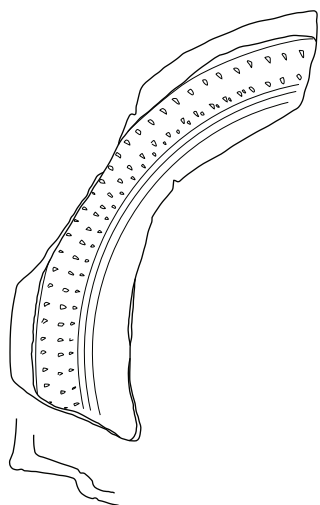
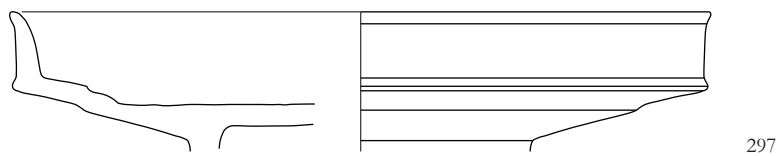
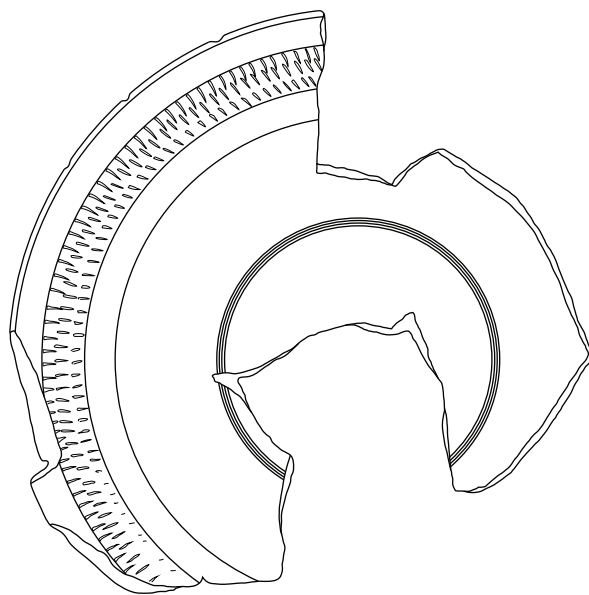
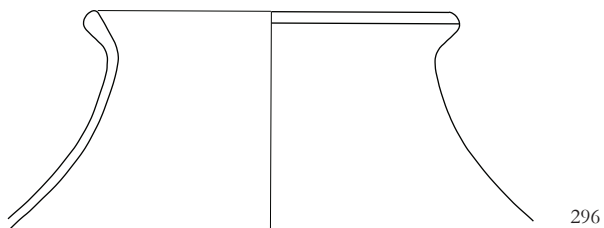
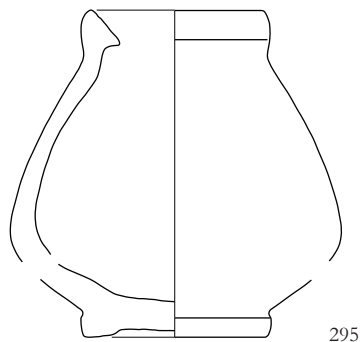

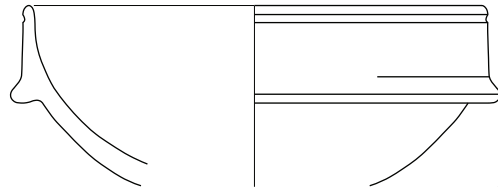

299

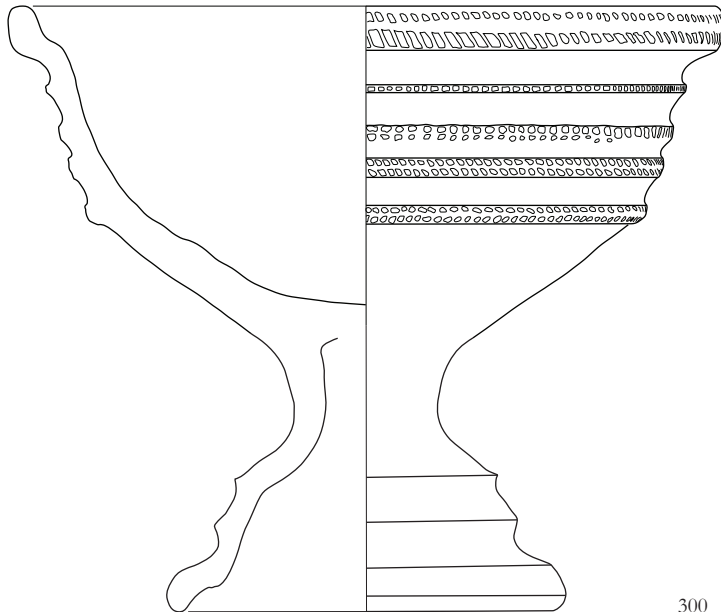

300

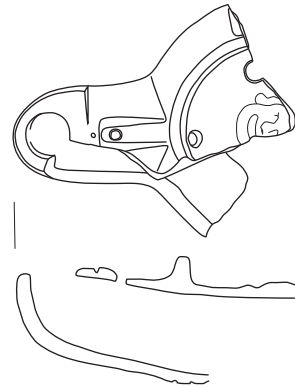

301

Grob 86, *merilo 1 : 2.*

## Grob 87

**Način pokopa:** žgan pokop v konstrukciji iz tegul.

**Oblika:** jama je bila v tlorisu oglata z zaobljenimi vogali, v preseku pa banjaste oblike.

**Dimenzije:** dl. 2,03 m, š. 0,82 m, gl. 0,70 m.

**Ohranjenost:** ohranjena sta bila grobna konstrukcija iz tegul in dno grobne jame.

SE 223/240/241/224

**Opis:** Prvo polnilo groba (SE 223) je bilo sestavljeno iz rahlo sprijete, rjave (10YR4/3) meljaste ilovice (89%), premešane z drobnimi (7%) in srednje velikimi prodniki (2%) ter drobci oglja (2%). Polnilo je zapolnjevalo vkop (SE 224) ter prekrivalo konstrukcijo iz tegul (SE 240), izmed katerih so nekatere imele žig ADIECTI (med njimi tudi *kat. št. 305–313*), ki je prekrivala drugo polnilo. Drugo polnilo je bila

čvrsta, temno sivkasto rjava (10YR4/2) meljasta ilovica (75%), premešana z drobnim (6%) in srednje velikim prodom (4%) ter drobci oglja (15%). Drugo polnilo (SE 241) verjetno predstavlja ostanek ožganih ostankov osebe, pokopane v grobu. Grob je bil vkopan v geološko osnovo (SE 233).

V zasutju prvega polnila (SE 223) so bili odkriti še odlomki fine in grobe lončenine, ožgane kosti in oglje, v zasutju drugega polnila (SE 241) pa novca (*kat. št. 313*), vsaj 31 železnih žebličkov oziroma žebeljev in drobci gradbenega materiala.

**Datacija:** 2. stoletje.

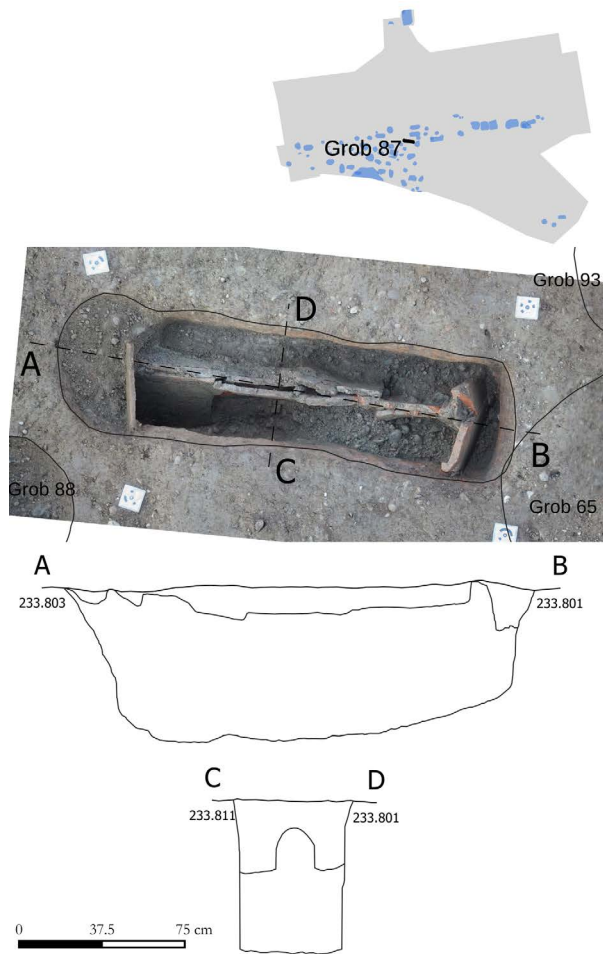
**Najdbe:**

Prvo polnilo (SE 223):

**302** Kadilnica (rekonstruirana); rahlo hrapavi površini, lisasti rožnati (7.5YR 7/3) in zelo blede rjavi (10YR 7/3); fabrikat: F7; pr. u. 23,3 cm, pr. d. 11,1 cm, v. 16,2 cm.

**303** Odlomki ustja, ostenja in ročajev vrča (?), rahlo hrapavi površini, rdečerumeni (5YR 6/6); pr. u. 11,3 cm, ohr. v. 17,5 cm.

Konstrukcija iz tegul (SE 240):

**304** Tegula; koncentrični polkrogi in žig *ADI(E)CTI*; ohr. dl. 32,5 cm, š. 38,5 cm, db. do 6 cm.

**305** Tegula; koncentrični polkrogi in žig *ADI(E)CTI*; ohr. dl. 35,5 cm, š. 38,5 cm, db. do 6,2 cm.

**306** Tegula; žig *ADIECTI*; ohr. dl. 32 cm, š. 38,5 cm, db. do 6 cm.

**307** Tegula; žig *ADIECTI*; dl. 54,5 cm, š. 38,5 cm, db. do 6 cm.

**308** Tegula; žig *ADIECTI*; ohr. d. 34,5 cm, š. 38,5 cm, db. do 6,2 cm.

**309** Tegula; žig *ADIECTI*; ohr. d. 36,5 cm, š. 38,5 cm, db. do 6,5 cm.

**310** Tegula; koncentrični polkrogi in žig *ADIECTI*; db. d. 38,5 cm, š. 38 cm, db. do 6 cm.

**311** Tegula; žig *ADI(E)CTI*; ohr. dl. 37,5 cm, š. 39 cm, db. do 6 cm.

**312** Tegula; žig *ADIECTI*; ohr. dl. 32 cm, š. 38,5 cm, db. do 6 cm.

Drugo polnilo (SE 241):

**313** Bronast novc; *Traianus*; as; kovan 98–117, Rim, RIC ?; pr. 2,6 cm, t. 9 g.

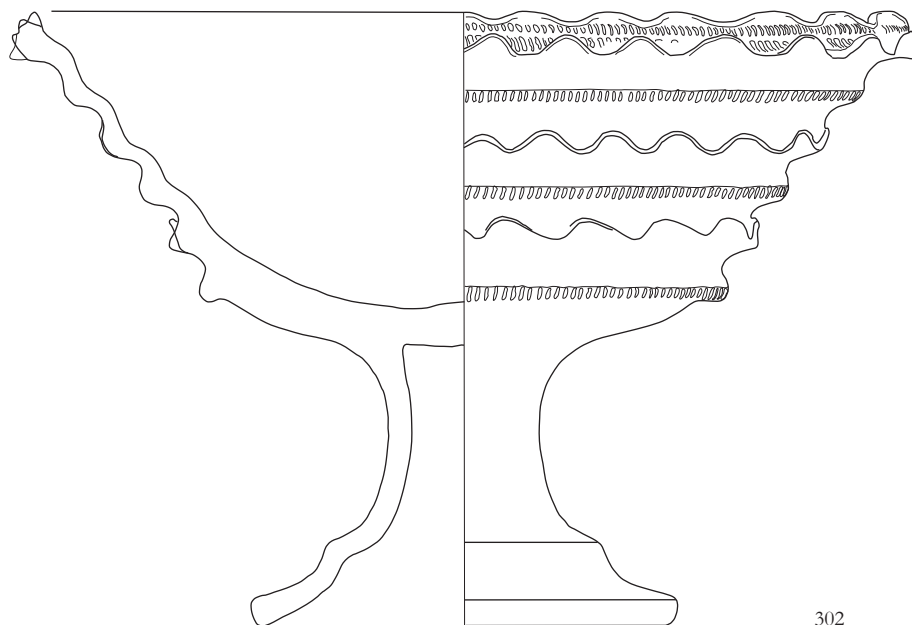

302

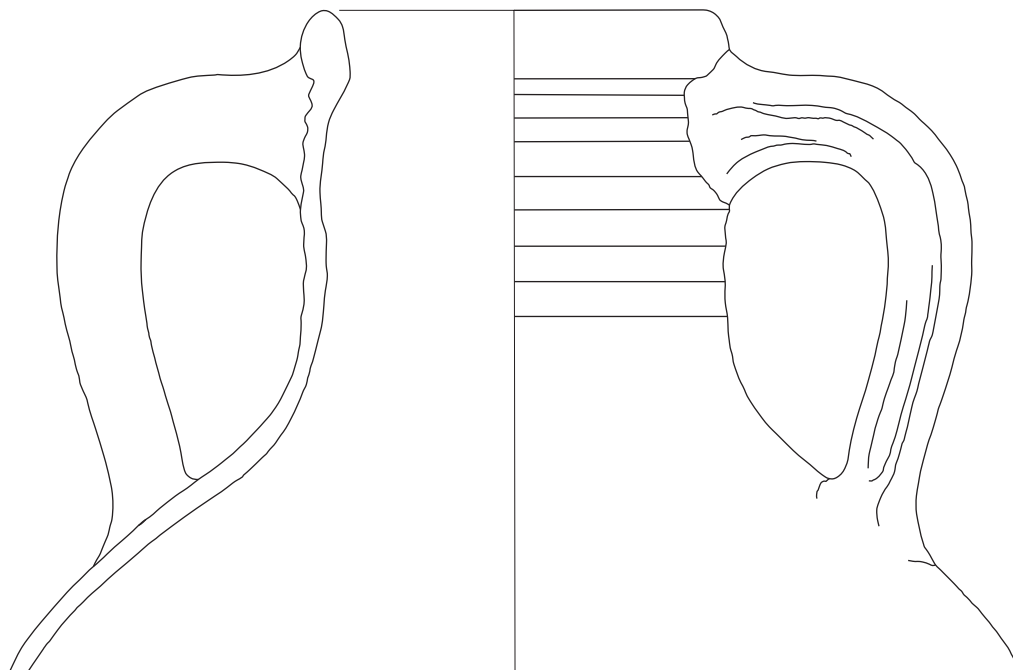

303



313



304

Grob 87, merilo 1 : 2, 304 merilo 1 : 8.





305



309



306



310



307



311



308



312

## Grob 88

**Način pokopa:** žgan pokop v žari.

**Oblika:** jama je bila v tlorisu ovalne, v preseku pa banjaste oblike.

**Dimenzije:** pr. 0,68 m, gl. 0,21 m.

**Ohranjenost:** ohranjeno je bilo dno grobne jame.

SE 225/226

**Opis:** Polnilo groba (SE 225) je bilo sestavljeno iz trdno sprijete, temno rumenkasto rjave (10YR4/4) meljaste ilovice (96%), premešane z drobnim prodrom (4%). Polnilo je zapolnjevalo vkop (SE 226) in prekrivalo žaro (*kat. št. 320*). Grob je bil vkopan v geološko osnovo (SE 233).

V zasutju groba so bili odkriti odlomki staljenega stekla, grobe lončenine, odlomki vsaj 16 železnih žebeljev (med njimi tudi *kat. št. 314–317*) in ožgane kosti.

**Datacija:** 2. stoletje (kot grobovi v neposredni bližini).

## Najdbe:

**314** Železen žebelj; dl. 4,2 cm.

**315** Železen žebelj; dl. 5,4 cm.

**316** Železen žebelj; dl. 4,3 cm.

**317** Železen žebelj; dl. 2,7 cm.

**318** Železen žebelj; dl. 4,2 cm.

**319** Železen žebliček; dl. 2,1 cm.

**320** Lonec (rekonstruiran) – žara; podoben LG 7 po Janežič; rahlo hrapavi površini, rdečerumeni (5YR 7/6); fabrikat: podoben F9; pr. u. 19 cm, pr. d. 7,9 cm, v. 21,7 cm. Vsebina: ožgane kosti, oglje, odlomki vsaj štirih žebeljev, nekateri z ostanki lesa (med njimi tudi *kat. št. 318–319*).

**321** Krožnik (rekonstruiran); oblika K 1; gladki površini, svetlo rdečerjavi (5YR 6/4); pr. u. 23,8 cm, pr. d. 17,9 cm, v. 4 cm.

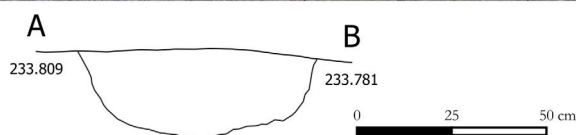
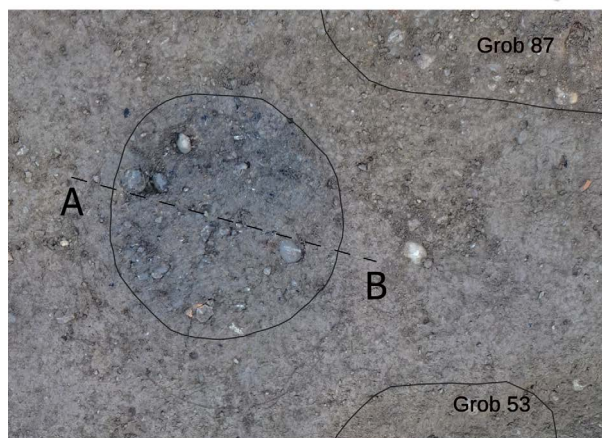
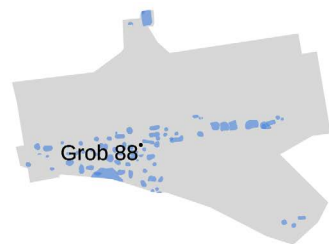

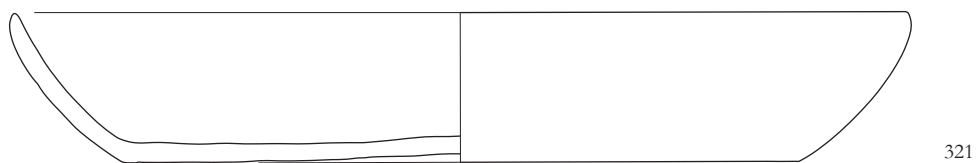
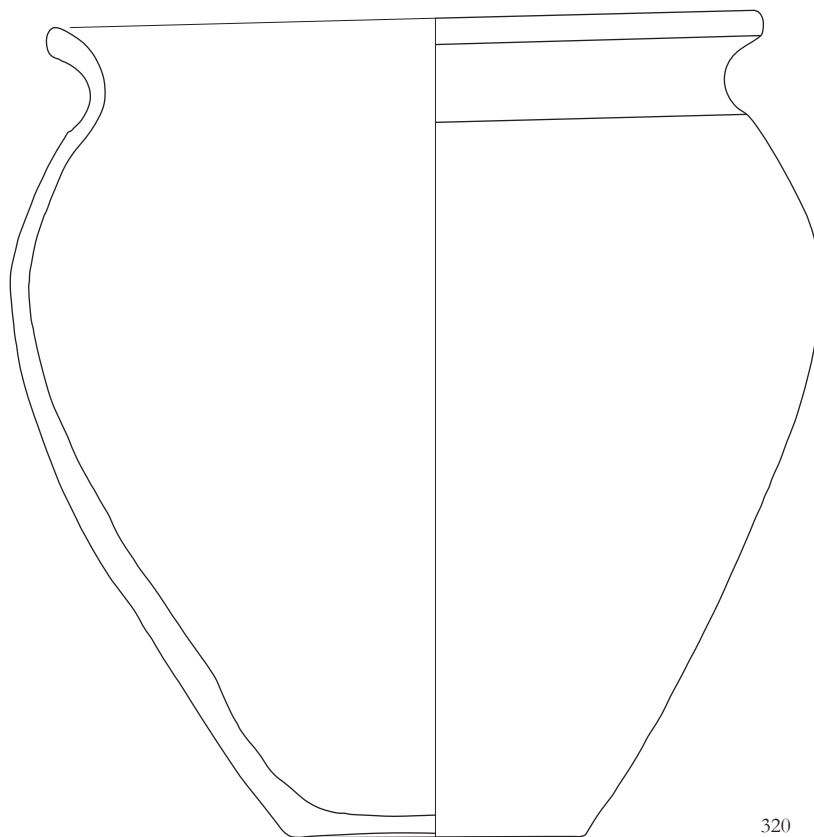

## Grob 89

**Način pokopa:** žgan pokop v jami.

**Oblika:** jama je bila v tlorisu oglata z zaobljenimi vogali, v preseku pa banjaste oblike.

**Dimenzije:** dl. 1,50 m, š. 1,00 m, gl. 0,20 m.

**Ohranjenost:** ohranjeno je bilo dno grobne jame.  
SE 227/236/228

**Opis:** Prvo polnilo groba (SE 227) je bilo sestavljeno iz rahlo sprijete, temno rumenkasto rjave (10YR4/4) meljaste ilovice (89%), premešane z drobnimi (4%), srednje velikimi (4%) in velikimi prodniki (1%) ter drobci oglja (2%). Polnilo je zapolnjevalo vkop (SE 228) ter prekrivalo drugo polnilo (SE 236), ki ga je sestavljala mehka, rjava (7.5YR5/3) meljasta ilovica (85%), premešana z drobnim prodrom (5%) in drobci oglja (10%). Drugo polnilo verjetno predstavlja ostanek ožganih ostankov osebe, pokopane v grobu. Grob je bil vkopan v geološko osnovo (SE 233).

V zasutju prvega polnila (SE 227) je bil odkrit odlomek fine lončenine in železna žeblja (med njima tudi *kat. št. 322*). V zasutju drugega polnila (SE 236) pa

so bili odkriti odlomki vsaj 10 železnih žebeljev (med njimi tudi *kat. št. 323–327*) in ožgane kosti.

**Datacija:** 2. stoletje (kot grobovi v neposredni bližini).

### Najdbe:

Prvo polnilo (SE 227):

**322** Železen žebelj; dl. 4,8 cm.

Drugo polnilo (SE 236):

**323** Železen žebelj; dl. 4,7 cm.

**324** Železen žebelj; dl. 4,5 cm.

**325** Železen žebelj; dl. 3,7 cm.

**326** Železen žbljiček; dl. 2 cm.

**327** Odlomek steklenega balzamarija; verjetno tip Isings 8/28b; modrikasto steklo; ohr. v. 5,2 cm.

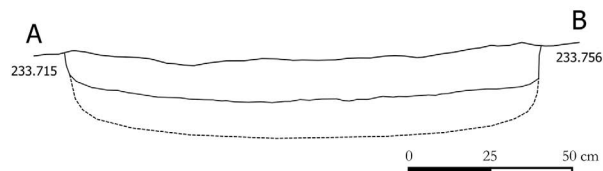
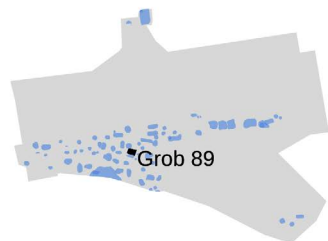

*Grob 89, merilo 1 : 2.*

**Grob 90**

**Način pokopa:** žgan pokop v žari.

**Oblika:** jama je bila v tlorisu oglata z zaobljenimi vogali, v preseku pa banjaste oblike.

**Dimenzije:** dl. 1,36 m, š. 0,70 m, gl. 0,21 m.

**Ohranjenost:** ohranjeno je bilo dno grobne jame.

SE 229/237/230

**Opis:** Prvo polnilo groba (SE 229) je bilo sestavljeno iz rahlo sprijete, rjave (7.5YR4/4) meljaste ilovice (94%), premešane z drobnimi (4%) in srednje velikimi prodniki (2%). Polnilo je zapolnjevalo vkop (SE 230) ter prekrivalo drugo polnilo (SE 237), ki je vsebovalo žaro (*kat. št. 336*). Drugo polnilo je sestavljala čvrsta, rjava (7.5YR5/3) meljasta ilovica (85%), premešana z drobci oglja (15%). Drugo polnilo verjetno predstavlja ostanek ožganih ostankov osebe, pokopane v grobu. Grob je bil vkopan v geološko osnovo (SE 233).

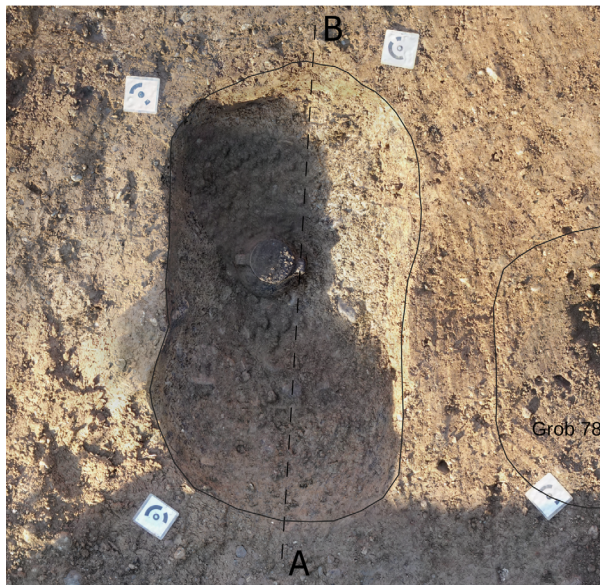
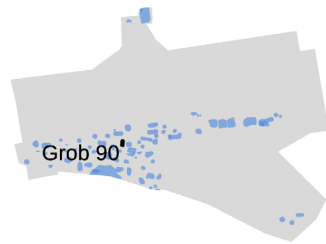

V zasutju prvega polnila (SE 229) so bile odkrite ožgane kosti. V zasutju drugega polnila (SE 237) pa odlomka grobe lončenine, odlomek staljenega stekla, odlomki vsaj 11 železnih žebeljev oz. žebličkov (med njimi tudi *kat. št. 330–334*) in ožgane kosti.

**Datacija:** 2. stoletje.

**Najdbe:**

Drugo polnilo (SE 237):

**328** Železen žebliček s sledovi lesa; ohr. dl. 1,6 cm.

**329** Železen žebelj s sledovi lesa; ohr. dl. 3,3 cm.

**330** Železen žebelj; ohr. dl. 4 cm.

**331** Železen žebelj; ohr. dl. 3,2 cm.

**332** Železen žebelj; ohr. dl. 2,7 cm.

**333** Železen žebliček; dl. 1,9 cm.

**334** Železen žebliček; dl. 2 cm.

**335** Steklen balzamarij; tip Isings 8/28b; modrikasto steklo; pr. u. 1,9 cm, v. 8,5 cm.

**336** Dvoročajni lonec – žara; gladki površini, rožnati (7.5YR 7/4); fabrikat: F7; pr. u. 12,7 cm, pr. d. 7,5 cm, v. 18,7 cm. Vsebina: ožgane kosti, odlomki vsaj treh železnih žebeljev (med njimi tudi *kat. št. 328–329*, ki imata ohranjene ostanke lesa).

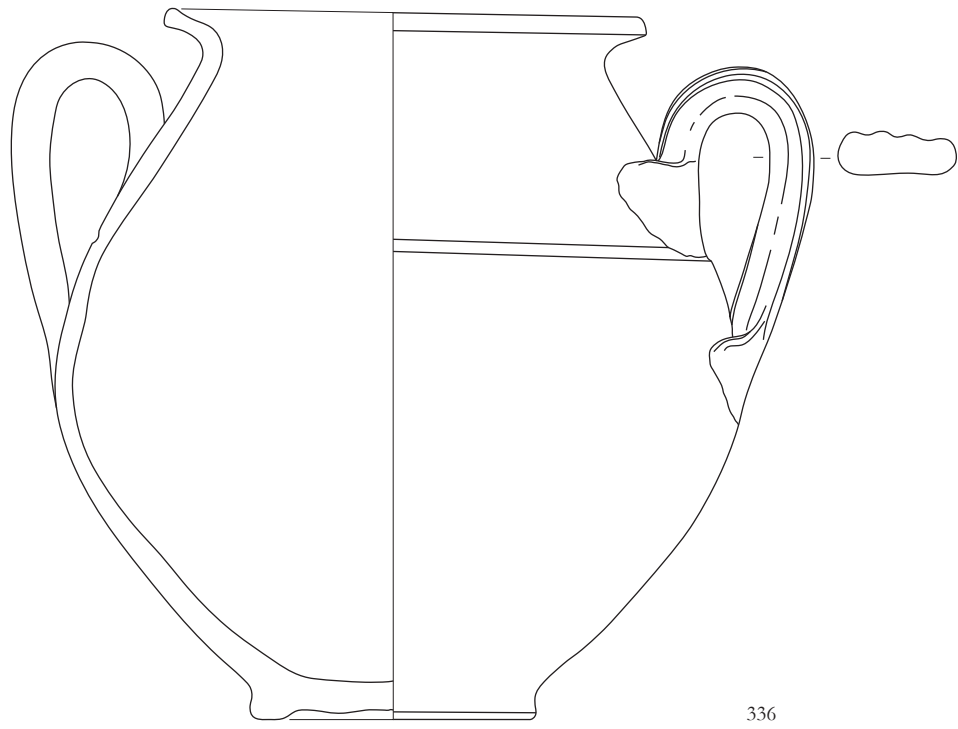
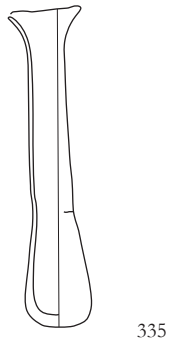

## Grob 92

**Način pokopa:** žgan pokop v jami.

**Oblika:** jama je bila v tlorisu nepravilne in zaobljene, v preseku pa banjaste oblike.

**Dimenzije:** dl. 0,60 m, š. 0,52 m, gl. 0,15 m.

**Ohranjenost:** ohranjeno je bilo dno grobne jame.

SE 234/235

**Opis:** Polnilo groba (SE 234) je bilo sestavljeno iz rahlo sprijete, temno rumenkasto rjave (10YR4/4) meljaste ilovice (96%), premešane z drobnim (3%) in srednje velikim prodrom (1%). Polnilo je zapolnjevalo vkop (SE 235), ki je bil vkopan v geološko osnovo (SE 233).

V zasutju groba so bili odkriti odlomki fine lončnine, odlomek tegule, odlomki vsaj sedem železnih žebeljev ter ožgane kosti in oglje.

**Datacija:** /.

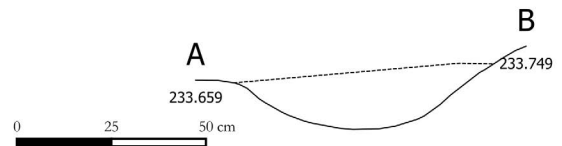
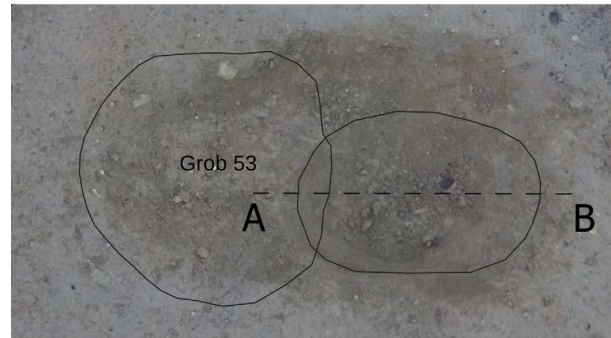
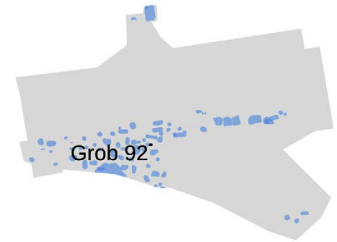

## Grob 93

**Način pokopa:** žgan pokop v jami.

**Oblika:** jama je bila v tlorisu nepravilne in zaobljene, v preseku pa banjaste oblike.

**Dimenzije:** dl. 0,76 m, š. 0,56 m, gl. 0,35 m.

**Ohranjenost:** ohranjeno je bilo dno grobne jame.

SE 238/239

**Opis:** Polnilo groba (SE 238) je bilo sestavljeno iz rahlo sprijete, rjave (10YR4/3) meljaste ilovice (94%), premešane z drobnim (5%) in srednje velikim prodrom (1%). Polnilo je zapolnjevalo vkop (SE 239), ki je bil vkopan v geološko osnovo (SE 233). Grob je bil presekan z vkopom groba 86 – SE 222.

V zasutju groba so bili odkriti odlomki amfor.

**Datacija:** konec 1.–začetka 2. stoletja.

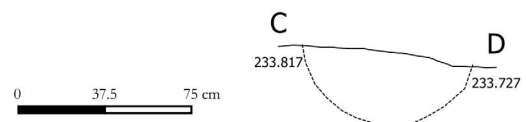
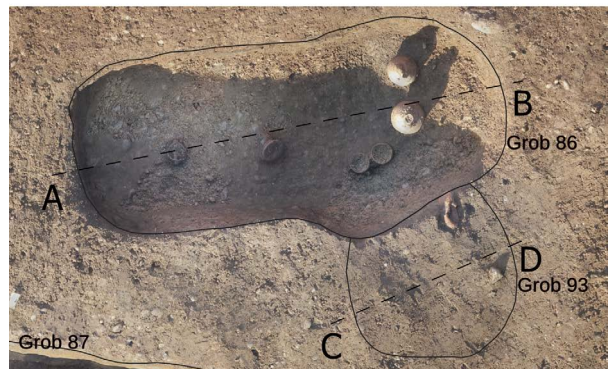
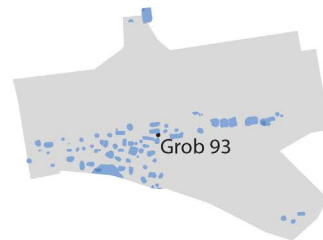

### Najdba:

**337** Ustje vrča; tip VE 1 ali VE 2 po Istenič; rahlo hrapavi površini, rožnati (7.5YR 8/4); fabrikat: F7; pr. u. 7,6 cm, ohr. v. 2,7 cm.



337

Grob 93, merilo 1 : 2.





## 9 Katalog gradiva

*Nika Veršnik*

V katalogu<sup>137</sup> si gradivo sledi v prvi vrsti glede na stratigrafsko zaporedje (zaporedje stratigrafskih enot oz. SE), od najnižjih oz. najstarejših plasti proti višjim oz. najmlajšim plastem; znotraj SE pa nato po obdobju in materialu (kovina, steklo, keramika).

Predmeti so prikazani opisno in bodisi v risbi ali v fotografiji v merilu 1 : 1, 1 : 2 in 1 : 4.<sup>138</sup>

Opis keramičnih predmetov v katalogu zajema podatke o fabrikatu (po Istenič 1999), barvi površine ter opis okrasa in posebnosti. Podani pa so tudi osnovni merski in najdiščni podatki (SE). Pri opisu predmetov iz kovine in stekla so navedeni material, iz katerega so izdelani, kratek opis, osnovni merski in najdiščni podatki (SE). Vsi predmeti v katalogu imajo podano velikost v centimetrih (cm).

### Okrajšave

<b>SE</b>	stratigrafska enota
<b>pr.</b>	premer
<b>vel.</b>	velikost
<b>u.</b>	ustje
<b>d.</b>	dno
<b>odl.</b>	odlomek
<b>dl.</b>	dolžina
<b>ohr.</b>	ohranjen/-a
<b>najv.</b>	največji/-a
<b>rek.</b>	rekonstruiran/-a

<sup>137</sup> Predstavljene so stratigrafske enote, odkrite izven rimskodobnih grobov. Stratigrafske enote, ki se navezujejo na rimskodobne grobove, so predstavljene v poglavju *Katalog grobov*.

<sup>138</sup> Risba: S. Ohman, vektorizacija: M. Reš, N. Čremošnik, fotografija: D. Ciglar Milosavljević, postavitve tabel: N. Svenšek.

## SE 019

338 Železen žebelj; dl. 6,6 cm. SE 019.

339 Železen žebelj; dl. 5,5 cm. SE 019.

340 Odlomek oljenke tip Ivanyi IV (gladki površini, svetlo rdeči (2,5YR 6/8); fabrikat: F7; ohr. vel. 8,4 × 4,9 cm. SE 019.

## SE 084

341 Železen žebelj; dl. 5,5 cm. SE 084.

342 Železen žebelj; dl. 3 cm. SE 084.

343 Železen žebelj; dl. 2,4 cm. SE 084.

## SE 114

344 Bronasta pasna (?) spona s pravokotnim okvirom pravokotnega prereza; trn je poškodovan; dl. 3,6 cm, š. 2,6 cm, t. 2 g. SE 114.

345 Odlomki ustja in ostenja sklede; hrapava zunanja površina je rumeno rdeča (5YR 5/8), notranja površina lisasta, rdečerumena (7.5YR 7/6) in črna (GLEY 1 2.5/N); fabrikat podoben F7 (?); pr. u. 19,6 cm; ohr. v. 5,2 cm. SE 114.

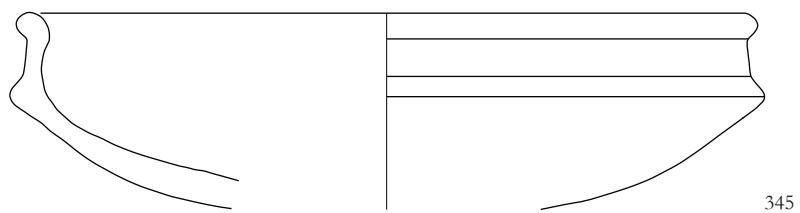
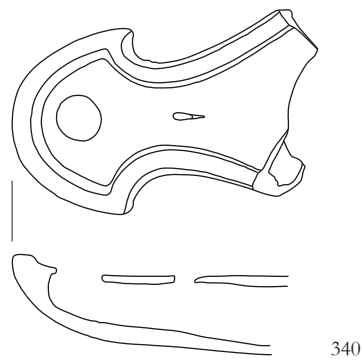

## SE 116

**346** Pravokoten bronast okov z luknjico za pritrditev na sredini; poškodovan; dl. 1,2 cm, š. 1,1 cm, t. < 2 g. SE 116.

**347** Odlomki ustja, ostenja in noge kadilnice; tip KA 4 po Isteničevi; gladki površini rdečerumeni (5YR 7/5); na ustju in rebrih pečaten okras; fabrikat: F7; pr. u. 20,9 cm; pr. d. 12,3 cm; rek. v. 13,4 cm. SE 116.

## SE 002

**348** Bronast novc, *Valentinianus* I., AE 3, kovan 364–375, nedoločljiva kovnica, RIC ?, ?; vel. 1,6 × 1,4 cm, t. < 2 g. SE 002.

**349** Bronast novc, *Constantius* II. ali *Constans*, AE 3, kovan 348–351, Rim, RIC ?. ?; vel. 1,2 × 1 cm, t. < 2 g. SE 002.



346

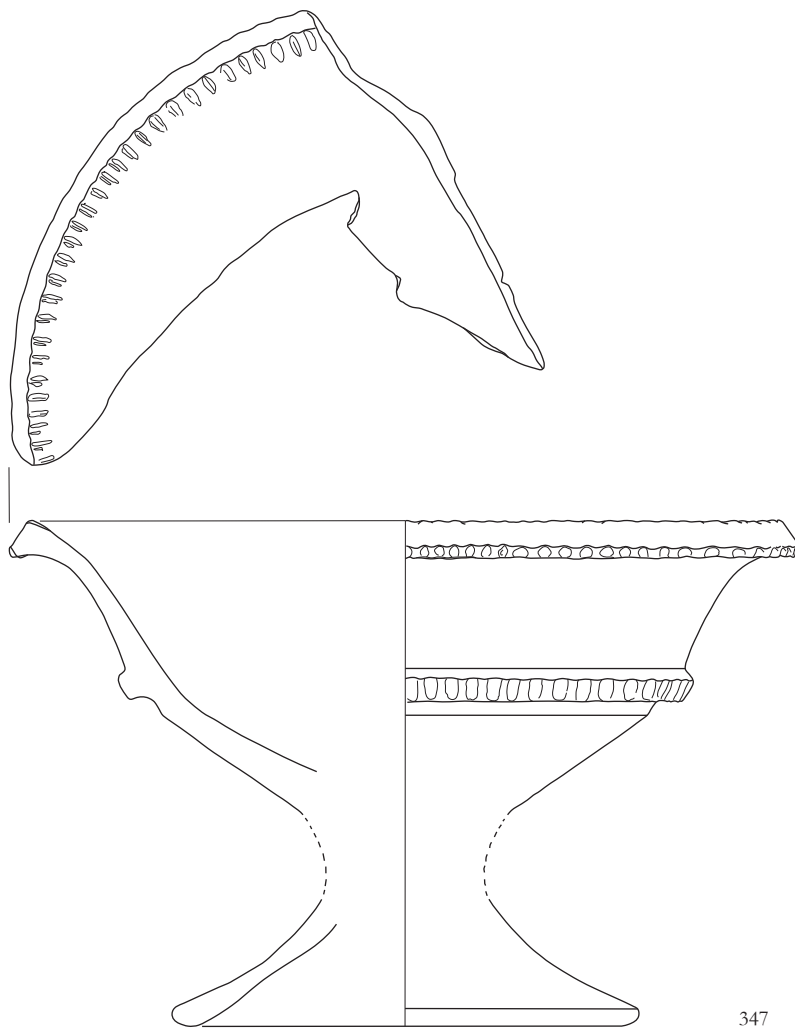

347



348



349

**350** Nož z železnim strgalom in držajem iz brona-  
ste(?) zlitine; rezilo poškodovano in ukrivljeno; poln  
držaj okroglega preseka, okrašen z vrezanim ži-  
valskim okrasom (ptica) in zaključen v obliki kačje  
(?) glavice; ohr. dl. 11, 4 cm, pr. držaja 1 cm, dl. držaja  
6,1 cm, t. 26 g. SE 002.

**351** Železen predmet iz podolgovatega ožjega dela  
nepravilnega preseka in širšega dela lečastega prese-  
ka; poškodovan; konica širšega dela zakrivljena; dl.  
12,9 cm, š. ožjega dela do 1,6 cm, š. širšega dela do  
3,4 cm. SE 002.

**352** Odlomki ustja in ostenja lonca; podoben tipu  
LG 1.1. po Istenič; rahlo hrapava in luknjičava zu-  
nanja površina rdeča (2.5YR 5/8) in rdečerumena  
(5YR 6/6), notranja površina lisasta, rdeča (2.5YR  
5/8) in temno siva (5YR 4/1); fabrikat F3/F4; na zu-  
nanji površini ostenja metličenje; pr. u. 14,8 cm, ohr.  
v. 4,9 cm. SE 002.

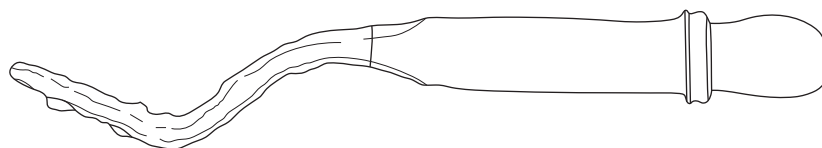
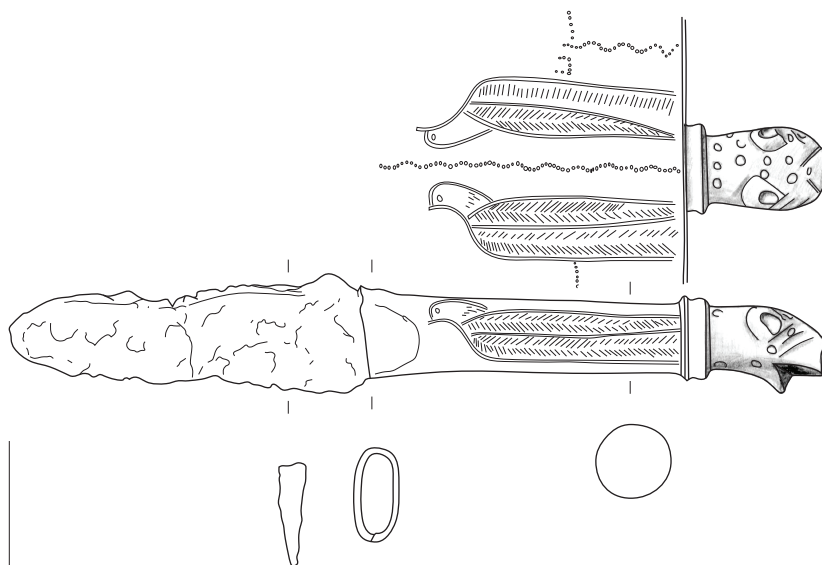

350

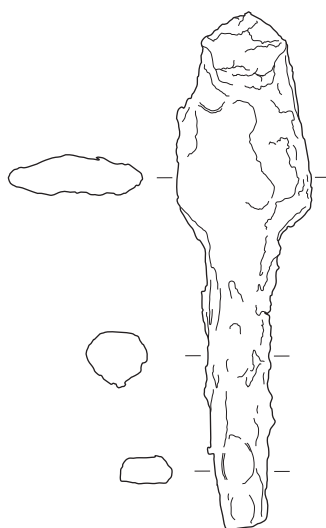

351

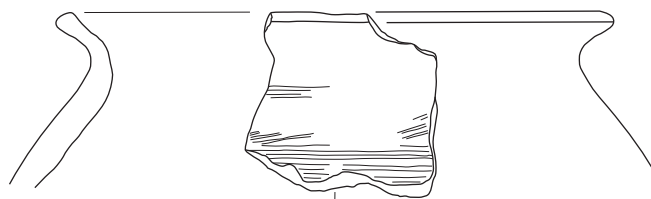

352

**353** Odlomki ustja in ostenja krožnika; oblika K 1; gladki površini rožnati (7.5YR 8/4) s sledovi rdečega premaza (2.5YR 4/6); pr. u. 21 cm, pr. d. 16 cm, v. 4 cm. SE 002.

**354** Zlat ali pozlačen(?) novc, Sigismund von Luxemburg, kovan (?) 1431–1437, Goldgulden, Kremnitz, Pohl D2–34; pr. 2,1 cm, t. 3 g. SE 002.

**355** Bronast (?) novc, Reichspfennig, kovan 1941, nedoločljiva kovnica, KM 2013 97/7–14; pr. 10,7 cm, t. 2 g. SE 002.



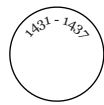
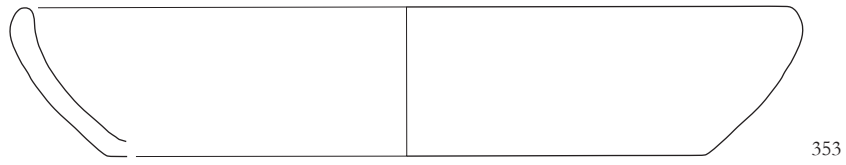

354

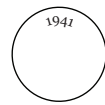

355

Št. groba	Tabla	Način pokopa
1	3-1	Žgan v jami
2	/	Žgan v jami
3	4	Žgan v jami
4	5	Žgan v žari
5	6-5	v žari, prekrit z amforo
6	7	Žgan v jami
7	8	Žgan v jami
8	/	Žgan v jami
9	9-8	Žgan v žari
10	10	Žgan v jami
11	10	Žgan v jami
12	/	Žgan v jami
13	10	Žgan v jami
14	12-11	Žgan v žari
15	/	Žgan v jami
16	12	Žgan v jami
17	/	Žgan v jami
71=18	12	Žgan v jami
19	/	Žgan v jami
20	13	Žgan v žari
21	15-14	Žgan v žari
22	16	Žgan v jami
23	16	Žgan v jami
25=24	17	Žgan v jami
26	17	Žgan v amfori
27	Izničen	
28	18	Žgan v žari
29	18	Žgan v jami
30	Izničen	
31	Izničen	
32	19	Žgan v jami
33	20	Žgan v jami
34	/	Žgan v jami
35	20	Žgan v jami
36	20	Žgan v jami
37	/	Žgan v jami
38	21	Žgan v jami
39	Izničen	
40	21	Žgan v jami
41	/	Žgan v jami
42	Izničen	
43	21	Žgan v jami
44	/	Žgan v jami
45	/	Žgan v jami
46	/	Žgan v jami
47	21	Žgan v jami

Št. groba	Tabla	Način pokopa
59=48	23-21	Žgan v žari
49	23	Žgan v jami
50	/	Žgan v jami
51	24-23	Žgan v žari
52	/	Žgan v jami
53	24	Žgan v jami
54	25	Žgan v konstrukciji iz tegul
55	26-25	Žgan v žari
56	26	Žgan v jami
57	27-26	Žgan v amfori
58	27	Žgan v žari
48=59	Glej 48=59	
60	29-28	Žgan v žari
61	/	Žgan v jami
62	/	Žgan v jami
63	29	Žgan v jami
64	/	Žgan v jami
65	/	Žgan v jami
66	/	Žgan v jami
67	30	Žgan v jami
68	/	Žgan v žari
69	31	Žgan v jami
70	/	Žgan v jami
18=71	Glej 18=71	
72	/	Žgan v jami
73	/	Žgan v jami
75=74	/	Žgan v jami
76	31	Žgan v jami
77	32-31	Žgan v žari
78	33-32	Žgan v žari
79	/	Žgan v jami
80	34	Žgan v jami
81	34	Žgan v jami
82	34	Žgan v jami
83	34	Žgan v jami
84	/	Žgan v jami
85	/	Žgan v jami
86	38-35	Žgan v jami
87	43-38	Žgan v konstrukciji iz tegul
88	44	Žgan v žari
89	44	Žgan v jami
90	45	Žgan v žari
91	Izničen	
92	/	Žgan v jami
93	45	Žgan v jami

Slika 27 Indeks kataloga grobov.