



arheologija na  
avtocestah  
slovenije

**SK 06**

Arja vas–Vransko

# Šmatevž





Gojko Tica

**Šmatevž**

Bojan Djurić

---

**Uredniški odbor**

**Bojan Djurič**, glavni in odgovorni urednik

**Miran Erič**, tehnični urednik

**Robert Žvokeelj**, likovni urednik

**Boris Vičič**, član

**Biserka Ribnikar**, članica

---

**Izdajatelj**

**Zavod za varstvo kulturne dediščine Slovenije**,

Cankarjeva 4, 1000 Ljubljana

---

**Zanj**

**Robert Peskar**, direktor

---

**Avtorja**

**Gojko Tica**

TICA SISTEM, d.o.o.

Malovaška ulica 32, Brezovica pri Ljubljani

[ticag@siol.net](mailto:ticag@siol.net)

---

**dr. Bojan Djurič**

Oddelek za arheologijo, Filozofska fakulteta,

Univerza v Ljubljani

Aškerčeva 12, Ljubljana

[bojan.djuric@ff.uni-lj.si](mailto:bojan.djuric@ff.uni-lj.si)

---

**Recenzent**

**akad. dr. Biba Teržan**

Oddelek za arheologijo, Filozofska fakulteta,

Univerza v Ljubljani

Aškerčeva 12, Ljubljana

[biba.terzan@ff.uni-lj.si](mailto:biba.terzan@ff.uni-lj.si)

---

**Lektor**

**Martina Rotar**

---

**Računalniška obdelava in priprava slik**

**Miran Erič** 1-3, 5-15, 16, 17, 20, 24, 25, 28

**Natalija Grum** 21, 22

---

**Fotografije**

**Andrej Gaspari** 13, 23

**Arhiv ZVKDS OE Celje** 4, 15, 18, 19, 26, 27

---

**Geodetska izmera najdišča**

**Geo**, d.o.o.

---

**Risbe predmetov**

**Simona Tomažič**

---

**Fotografije predmetov**

**Srečko Firšt**

---

**Tisk**

**DesignStudio**, d.o.o., Maribor

---

**Naklada**

**50** izvodov

---

**Ljubljana, marec 2007**

---

**Vse edicije zbirke Arheologija na avtocestah Slovenije so brezplačne.**

---

<http://www.zvkds.si/saas>

---

**Vse raziskave je omogočil DARS, d.d.**

---

**CIP - Kataložni zapis o publikaciji**

**Narodna in univerzitetna knjižnica, Ljubljana**

903/904(497.4 Šmatevž)

TICA, Gojko

**ŠMATEVŽ** / Gojko Tica, Bojan Djurič ; [fotografije Andrej Gaspari, arhiv ZVKDS Celje, Srečko Firšt ; risbe predmetov Simona Tomažič]. - Ljubljana : Zavod za varstvo kulturne dediščine Slovenije, 2007. - (Zbirka Arheologija na avtocestah Slovenije ; 4)

ISBN 978-961-6420-27-3

1. Djurič, Bojan

231808768

---

# Kazalo

Uvod 5

Opis pokrajine in lega najdišča 6

Intenzivni površinski pregled Bojan Djurić 8

Izkopavanje leta 1995 - Šmatevž I 11

Izkopavanje leta 1996 - Šmatevž II 17

Gradivo 21

Sklep 104

Dodatek 105

Rezultati površinskega pregleda 105

Literatura 111



# Uvod

Arheološko najdišče Šmatevž pri Gomilskem na trasi avtocestnega odseka SK 06 Arja vas–Vransko je bilo zaznano v oktobru leta 1994 pri ekstenzivnem arheološkem terenskem pregledu pod vodstvom Bojana Djurića in Petra Turka, ob sodelovanju študentke Ildikó Pintér (Djurić/Pintér 1994, 10).

Terenski pregled celotnega avtocestnega odseka je bil izpeljan kot del *Projekta celovite presoje vplivov na arheološko dediščino ob izgradnji avtocest*, ki ga je financirala Družba za avtoceste v Republiki Sloveniji (pogodba DARS 21628/94).

Na mestu odkritja prvih sledov (najdb artefaktov), ki so omogočali domnevo o obstoju arheološkega najdišča, je bil nato pod vodstvom Slobodana Olića opravljen intenzivni arheološki površinski pregled (Olić et al. 1995, 13) (pogodba DARS 21601/94), ki je na parcelah št. 48/3, 53/1, 53/2, 55, 57, 58, 63, 64/1, 65, 66/1, k. o. Šmatevž potrdil obstoj arheološkega najdišča prazgodovinske in rimskodobne starosti. S tem so bili izpolnjeni pogoji za arheološko zavarovalno izkopavanje na tem mestu, realizirano s pogodbo DARS 011290/95.

Da bi dodatno potrdili obseg in ohranjenost arheološkega najdišča, sta bili najprej izkopani in raziskani sondi A in B (sl. 12). Sonda A, velika 2x30 m, je bila postavljena prečno na traso avtoceste v smeri sever–jug na nižji, južni terasi nad levim bregom potoka Bolska (parc. št. 48, 51/1, 51/2 k. o. Šmatevž). Sonda B, velika 2x80,5 m, pa je bila postavljena kot nadaljevanje sonde A v smeri proti severu, na trasi načrtovane lokalne ceste Gomilsko–Zakl–Trnava (parc. št. 5/1 k. o. Šmatevž). Presekala je jugovzhodni pomol višje, severne terase, imenovane po bližnjem dvorcu Štrovsenek (tudi Strovšnek in Strausseng) (Leksikon 1976, 530; Stopar 1992, 142).

Na podlagi pozitivnih rezultatov raziskav v obeh sondah so se po sklepu strokovne komisije z dne 2. avgusta 1995 v sestavi Marjan Slabe, Ljudmila Plesničar Gec, Vera Kolšek, Alenka Vogrin in Davorin Vuga arheološke raziskave na najdišču znotraj načrtovane trase avtoceste nadaljevale.

Izkopavanja je med 4. julijem in 4. novembrom leta 1995 na skupni površini 3565 m<sup>2</sup> (sl. 14) izpeljala ekipa podjetja MIC, d.o.o., pod vodstvom Damijana Snoja (Vogrin et al. 1996, 18–22). V ekipi so sodelovali še Saša Čaval, Dunja Černic, Eva Kocuvan, Alenka Miškec, Aleš Ogorelec, Primož Predan in Gojko Tica.

V letu 1996 je bilo med 16. septembrom in 25. novembrom na štrovsenški terasi raziskano območje deviacije 1–20 A, tj. območje nove lokalne ceste Gomilsko–Šmatevž (sl. 13). Dela je pod vodstvom Alenke Vogrin vodil Gojko Tica. V ekipi so sodelovali še Srečko Firšt, Jure Krajšek, Robert Krempuš, Rachel Mijović, Miha Mlinar, Matjaž Novšak, Metka Štrajhar in Simona Tomažič. V tej sezoni je bilo raziskanih 1330 m<sup>2</sup> površine najdišča.

Vse faze raziskav je usklajevala skupina za arheologijo na avtocestah Slovenije (SAAS), strokovni nadzor je izvajala pristojna

konservatorica ZVNKD Celje Alenka Vogrin, nadzor naročnika pa ing. Branko Lebeničnik (DDC, d.o.o.).

# Opis pokrajine in lega najdišča

Naselje Šmatevž leži na zahodnem robu prostrane, pretežno prodnate Savinjske ravni oziroma Spodnje Savinjske doline, ki predstavlja vzhodni rob slovenskega alpskega sveta.<sup>1</sup> Pokrajino je izoblikoval srednji tok Savinje s pritoki. Z vseh strani jo obdaja višji svet, na severu in vzhodu sega do Ložniškega in Hudinjskega gričevja, na jugu do severnega obrobja Posavskega hribovja z Mrzliškim pogorjem in na zahodu do pobočij zakrasele predalpske Dobroveljske planote. Zaradi nizkega severnega in vzhodnega gričevnatega obrobja se celinski podnebni in tudi gospodarsko-kulturni vplivi z vzhoda tu prepletajo in dopolnjujejo s predalpskimi z zahoda (sl. 1–4).

Savinjsko ravan sestavlja obsežen vršaj, ki ga je nasula in izoblikovala Savinja s pritoki. Vrh vršaja je pri Letušu na nadmorski višini 310 m, spodnji rob pa potone v vzhodnem delu ravni pod

mlajšimi naplavinami potokov. Njegovo obrobje so preoblikovali pritoki Savinje, ki so odložili veliko različnega rečnega gradiva. Večina osrednjega dela površja na obeh straneh Savinje je prekrita s sipkim kvartarnim gradivom, ki ga v glavnem tvorita karbonatni prod in pesek. Njegovo obrobje prekrivajo peščeno-glinene rečne odkladnine, ki obsegajo dobro tretjino ravnice. Obrobne dele ravnine, ki prehajajo v pobočja gričevnatega in hribovitega sveta, sestavljajo pliocenski in pleistocenski nanosi, med katerimi prevladujejo silikatni prod in ilovice. Te površine so najboljše na zahodu in predstavljajo stare rečne nanose kamnin karbonskega in permskega peščenjaka, keratofirja in diabaza ter rožence iz triasnih skladov. Znatne površinske masne gline s tanjšimi vložki silikatnega proda so izrabljali v opekarstvu<sup>2</sup>.

Površje Savinjske ravni je rahlo razgibano in razčlenjeno. Savinja je izdelala terase v petih ravneh, ki so pomembne za gospodarsko rabo in drugo namembnost ozemlja. Najmlajša, aluvialna ravnica ob Savinji in njenih pritokih je še vedno občasno poplavljen. Savinja je osrednja reka, po kateri je ravan med Letušem in Celjem tudi dobila ime. V zahodnem delu poteka struga Savinje prečno na ravnino, po izlivu Bolske, ki je desni pritok Savinje, pa se njena struga usmeri proti vzhodu. Njen desni breg je naslonjen na visoko teraso, ki je na zahodu sestavljena iz pliocenskih rečnih nanosov.

Bolska, ki odmaka severni del Posavskega hribovja med Trojanami in Mrzlico, je največji desni pritok Savinje. Bolska teče deloma vzporedno s Savinjo. Na zahodnem robu Savinjske ravni,

1 Geografski položaj Šmatevža na DMR 100, ©GURS.

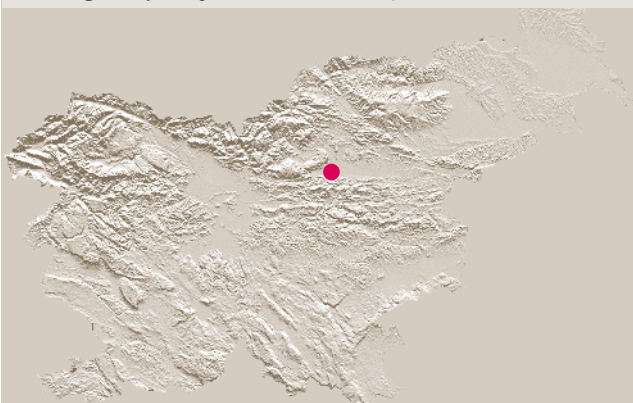

2 Položaj najdišča Šmatevž; vir: ATLAS Slovenije, ©Mladinska knjiga Založba, d.o.o.



3 Položaj najdišča Šmatevž na trasi AC Arja vas–Vransko, M 1:10000; podlaga TTN5 G251200, G252200 in idejni projekt DARS; ©DARS, ©GURS.

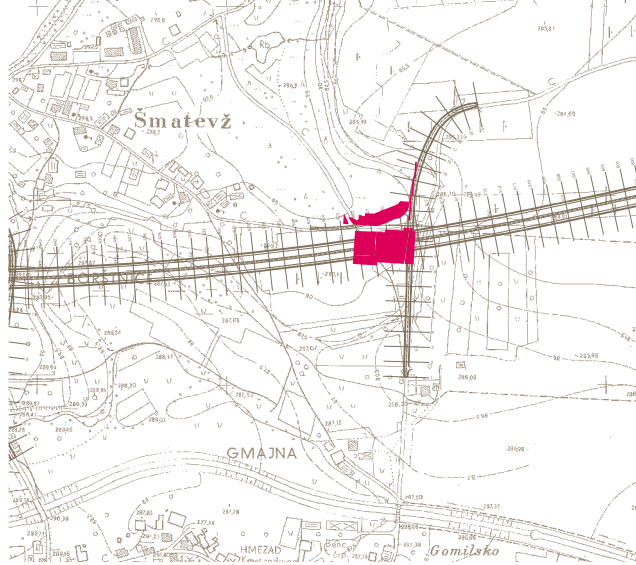

1 Opis pokrajine je povzet po Slovenija 2001, 166 ss.

2 Dokaz opekarstva na tem območju je tudi rimska vojaška opekarna, ki je bila nedaleč od Šmatevža odkrita na Vranskem – na Illoviči (Lazar 2003).



pod obrobjem Dobroveljske planote, je več manjših kraških izvirov, ki pripadajo porečju Bolske in tudi Letuške Struge (številne izvire talnice, ki napajajo mnoge potočke, najdemo tudi na sredini ravnine, med Šempetrom in Žalcem). Tako kot Savinja ima tudi Bolska dežno-snežni rečni režim. Najvišje vode ima aprila in marca, drugi višek pa doseže novembra in decembra. Najnižji vodostaj je poleti in pozimi. Večina potokov v porečju Savinje ima hudourniške značilnosti, ko pa npr. Bolska priteče na ravnino Savinjske doline, se nenadoma zmanjša strmec njene struge, zato je speljana v številnih zavojih.

V podnebnih značilnostih se v Savinjski dolini kaže izrazit prehod med alpskimi, celinskimi in sredozemskimi vremenskimi vplivi. Najbolj deževni so pomladni meseci; drugi padavinski višek je novembra. Sušna obdobja so pogostejša v hladni polovici leta, toda največ škode povzročijo poleti oziroma v vegetacijski dobi. V Savinjski dolini prevladujejo jugozahodni in severovzhodni vetrovi, ki so lahko precej močni. Kadar se zrak preliva prek gričevnato-hribovitega oboda kotline v njeno dno, nastaja fen in zato imajo zahodni deli Savinjske doline manj meglenih dni kakor vzhodni.

Ob Savinji, kjer je ravnica z najmlajšim prodnim nanosom, je mlada, nerazvita naplavljen aluvialna prst, ki je prepustna za vodo in zrak, a ima zelo malo organskih sestavin. Najbolj razširjena je rjava naplavljen aluvialna prst, na katere lastnosti vpliva raven podtalnice, ki je v globini 1,5 do 5 m. Kjer so tla plitva ali srednje globoka, je poleti pogosto suša. Na glinasti in ilovnati podlagi je slabše prepustna in slabo zračna prst in tu

voda pogosto zastaja in povzroča oglejene in psevdo oglejene prsti. Glede na gojenje hmelja, ki je danes v Savinjski dolini glavni kmetijsko tržni pridelek, lahko osnovne tipe prsti razdelimo v tri skupine. Rjava aluvialna prst, ki je na drugi in tretji rečni terasi na obeh straneh Savinje, je zelo rodovitna. Skoraj tako dobra je prst na plitvih in srednje globokih prodnato-peščениh nanosih, ki je občasno podvržena suši (tu je takrat potrebno namakanje). Tudi rahlo oglejena in psevdo oglejena prst je lahko še primerna za hmeljišča, če se z melioracijami izboljšajo vodne razmere. Vse druge prsti, ki so na aluvialni spodnji ravnici ali na zamočvirjenih območjih, so neprimerne za gospodarsko pridelavo hmelja. Savinjska ravan sodi v predalspko rastlinsko območje. Pred kolonizacijo je bila poraščena predvsem s svetlimi listnatimi gozdovi in grmičevjem. Pred poselitvijo je bila z gozdom poraščena domala vsa ravnica razen najbolj zamočvirjenih območij. Izkrčen oziroma iztrebljen je bil predvsem gabrovo-hrastov gozd. Sam Šmatevž leži na pomolu med levim bregom Bolske in potokom Trnavco. Naselje leži na jugovzhodnem pomolu v terase razrezane prodne pliocenske akumulacije, od koder sega proti severu do razvodnega grebena, ki ga je oblikovala Trbolca, pritek do tod regulirane Trnavce. Na samem vzhodnem robu pliocenske terase leži rtič Štrovsenek (Leksikon 1976, 530). Arheološko najdišče pa je na jugovzhodnem robu rtiča, na terasi, ki se dviguje okoli 10 m nad ravnino, ki jo poplavlja Bolska. Arheološke raziskave so potekale tako na robu terase kakor tudi ob njenem vznožju (Novšak/Tica 1998; Tica 2003).

4 Pogled na najdišče z vzhoda.



# Intenzivni površinski pregled

Bojan Djurić

Intenzivni površinski pregled (sl. 5, 6) je med 1. marcem in 5. aprilom 1995 vodil Slobodan Olić (Olić et al. 1995). Opravljen je bil v šestih (6) delih – štirje (A, B, C, D) v mreži 10x10 m (s pregledom vsakega drugega kvadranta) in dva (E, F) v liniji 5x5 m, vse na parcelah št. 2/5, 5/1, 45/9, 10, 12, 13, 14, 15, 47/4, 48/3, 49, 50, 51/1,2, 52/1,2, 53/1,2, 55, 57, 58, 63, 64/1, 65, 66/1, 67/1, 71/1,4 k. o. Šmatevž in parc. št. 917, 918, 919, 921, 922, 923, 924, 926, 976, 978 k. o. Trnava. Parcele so bile večinoma njivske površine, na katerih je bila stopnja vidljivosti (uporabljeno je bilo 10 stopenj površinske vidljivosti) v času pregleda slaba do zelo dobra. Parcele št. 55, 58,

63, 64/1, 66/1, 71/1,4 k. o. Šmatevž in 918 k. o. Trnava so bile travniške površine, na katerih je bil opravljen podpovršinski pregled v obliki 0,4x0,4 m velikih jam. Na pregledani površini (sl. 7) je bilo pobranih 5146 artefaktov in 12 kosti (glej **Dodatek**, str. 105). Med artefakti prevladujejo fragmenti modernega in novoveškega gradbenega materiala (sl. 9; predvsem opeke, skupaj 3143 kosov oziroma 61,07 odstotka vseh artefaktov) in keramike (sl. 10; skupaj 1860 kosov oziroma 36,14 odstotka). Med fragmenti keramike (sl. 8) sledijo prazgodovinski (37 ali 0,72 odstotka) in antični (12 ali 0,23 odstotka) kosi ter ožgana glina (13 kosov oz. 0,25

5 Trasa AC Arja vas–Vransko in območje intenzivnega pregleda na območju Šmatevža na Franciscejskem katastru za Štajersko; M 1:15000; AS 3000/C499, c029a01, c282e02, C083, c499a04, c083a01, c083a03, c083a04 ©Arhiv Slovenije; georeferenciran.

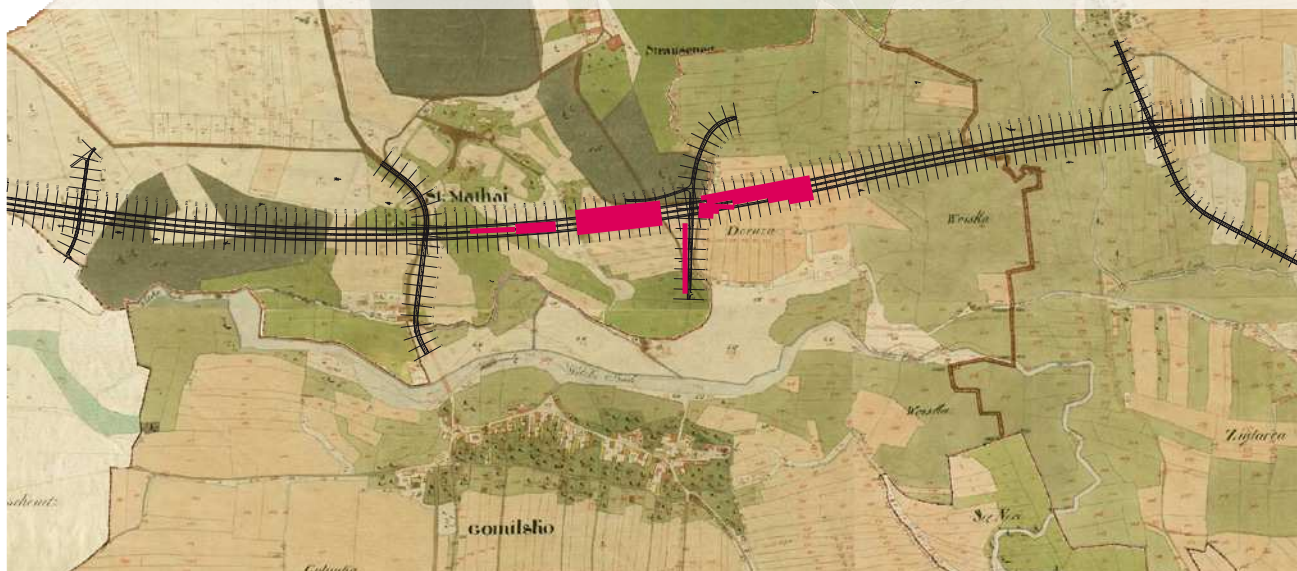

6 Trasa AC Arja vas–Vransko in območje intenzivnega pregleda na območju Šmatevža na digitalnem ortofoto posnetku; M 1:15000; list: G251261B, G252261B ©GURS.

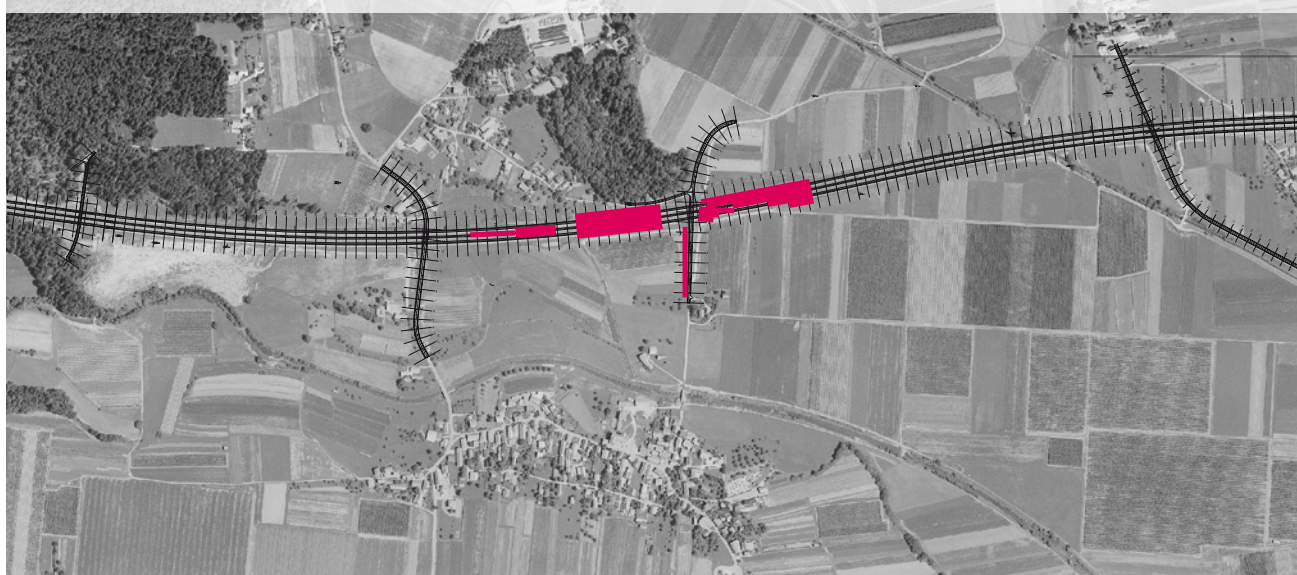



**7 Raziskane površine najdišča Šmatevž. M 1:2000.**

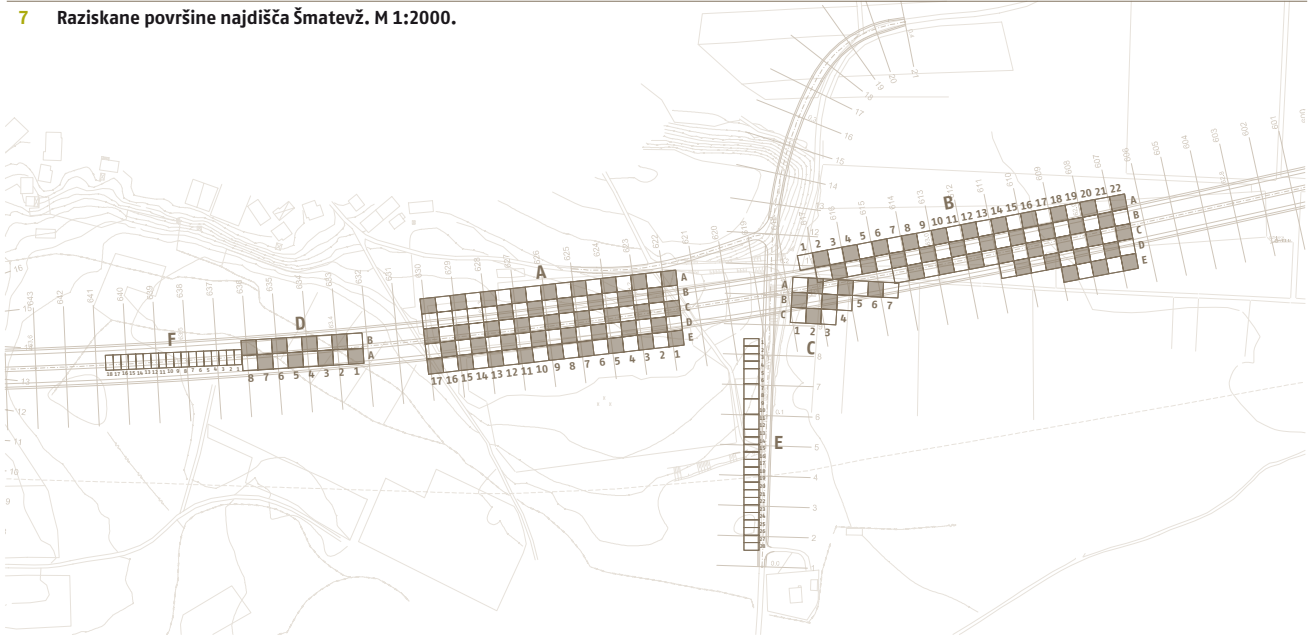

**8 Razprostranjenost prazgodovinske in rimskodobne keramike.**

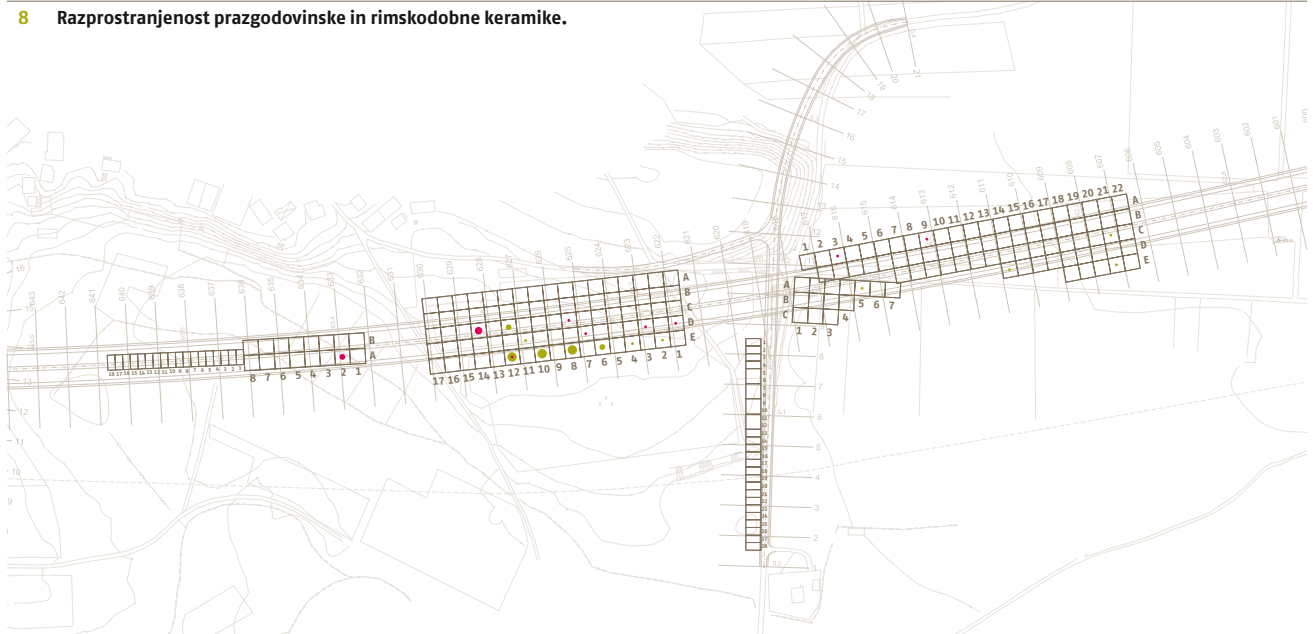

**9 Razprostranjenost srednjeveškega, novoveškega in modernega gradbenega materiala.**

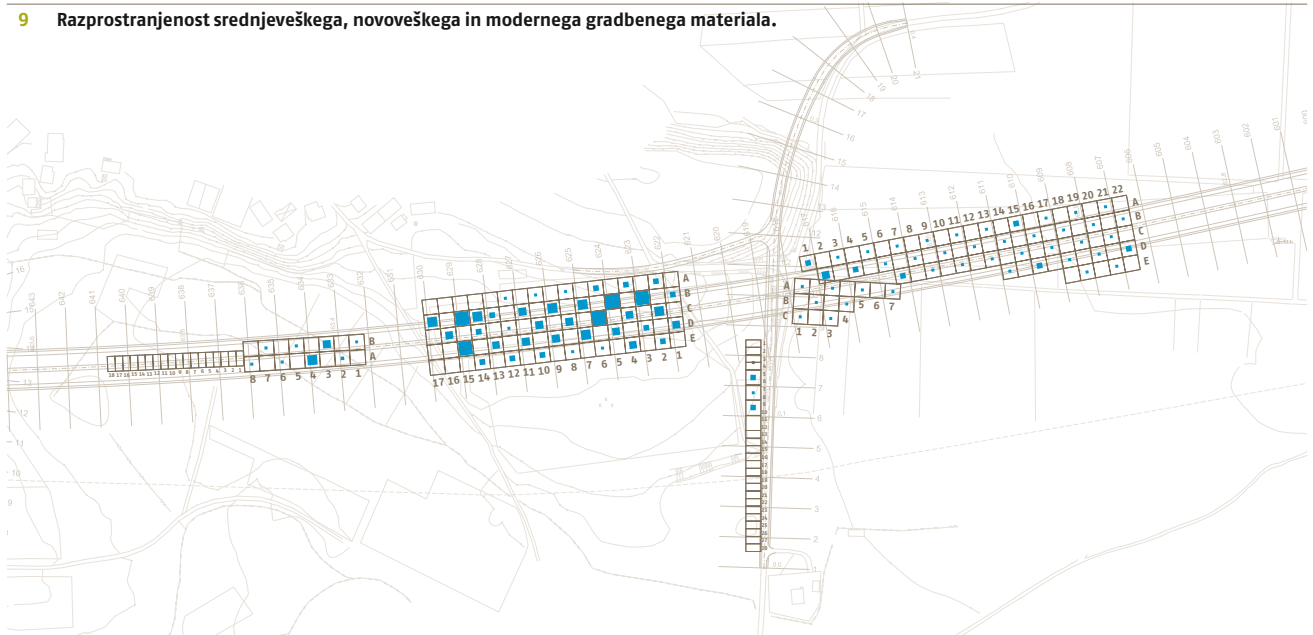

## 10 Razprostranjenost srednjeveške, novoveške in moderne keramike.

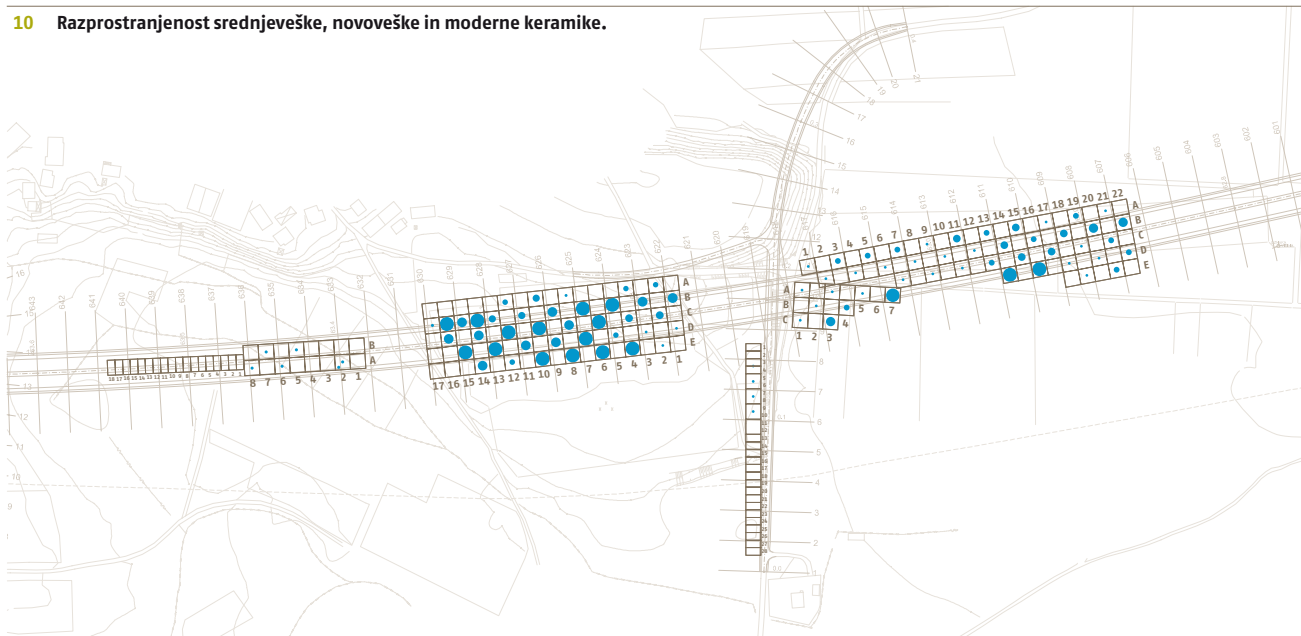

## 11 Razprostranjenost železnih kosov.

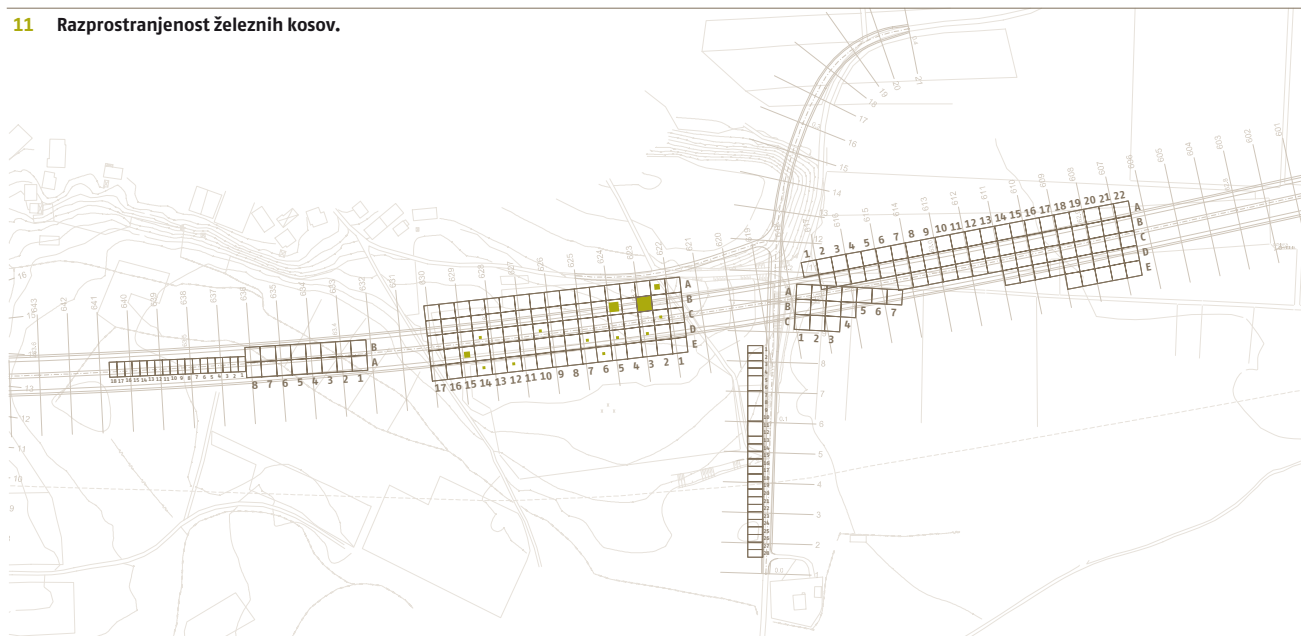

odstotka), sledijo pa različni železni kosi (sl. 11; 59 oziroma 1,15 odstotka). Mnogo manj je sicer pogostih koščkov stekla (11) in še manj sicer pogostih kosov pečnic (5), kar kaže na dokaj čisto nji-vsko površino.

Keramiko so določile Irena Lazar, Verena Vidrih Perko in Alenka Vogrin. Gradivo je leta 2000 ponovno pregledal in določil Bojan Djurič.

Število in distribucija prazgodovinskih in antičnih artefaktov kaže, da gre na pregledani površini za prazgodovinsko in antično arheološko najdišče (Olič et al. 1995).

# Izkopavanje leta 1995 - Šmatevž I<sup>3</sup>

12 Testni sonde A in B ter izkopane površine 1995 in 1996. M 1:1000.

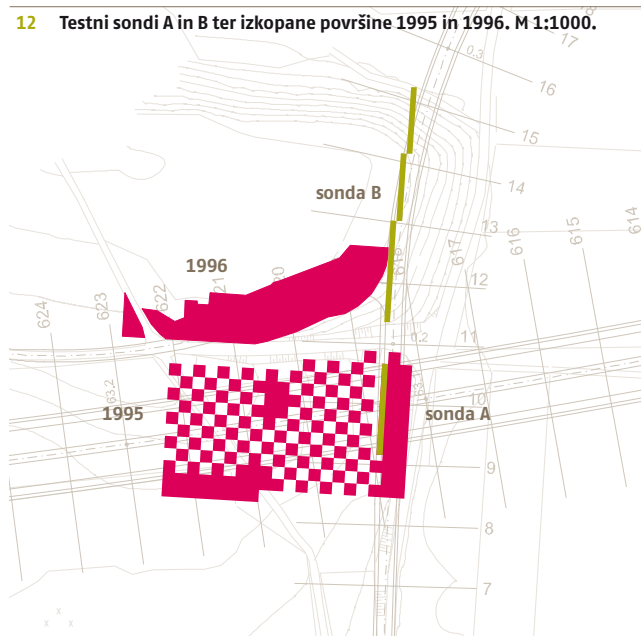

13 Izkopavanje v letu 1996.



14 Izkopavanje v letu 1995.



Že pred pričetkom izkopavanja so arheologi na podlagi rezultatov prejšnjih pregledov in izkopa sond A in B (sl. 12) pričakovali ostanke prazgodovinske naselbine, kar se je predvsem z izkopavanji leta 1996 potrdilo (sl. 13). Že leto prej (sl. 14) pa so na nižji, južni terasi nad levim bregom Bolske naleteli na velike količine fragmentarno ohranjene lončenine (sl. 15). Večina najdb je ležala ob vzhodnem in južnem robu arheološkega izkopa. To za vzhodni, najnižji del ne preseneča, saj je tja več stoletij naplavljal material z višje, severne terase, kjer je bilo naselje. Ob tem pa je bilo odkritih tudi nekaj plitkih, nepravilno oblikovanih jam, zapolnjenih z zemljo, pomešano z žganino, kamenjem, lončenino in nekaj kovinskimi najdbami.

3 Zaradi različnih izkopavalcev ter drugačne metodologije izkopavanja sta dokumentacija in popis najdb za leti 1995 in 1996 različni, zato smo v katalogu navajali tudi oznaki Šmatevž I in II.

15 Tloris izkopavanja leta 1995.

- odkrite strukture
- preseki M1–M2

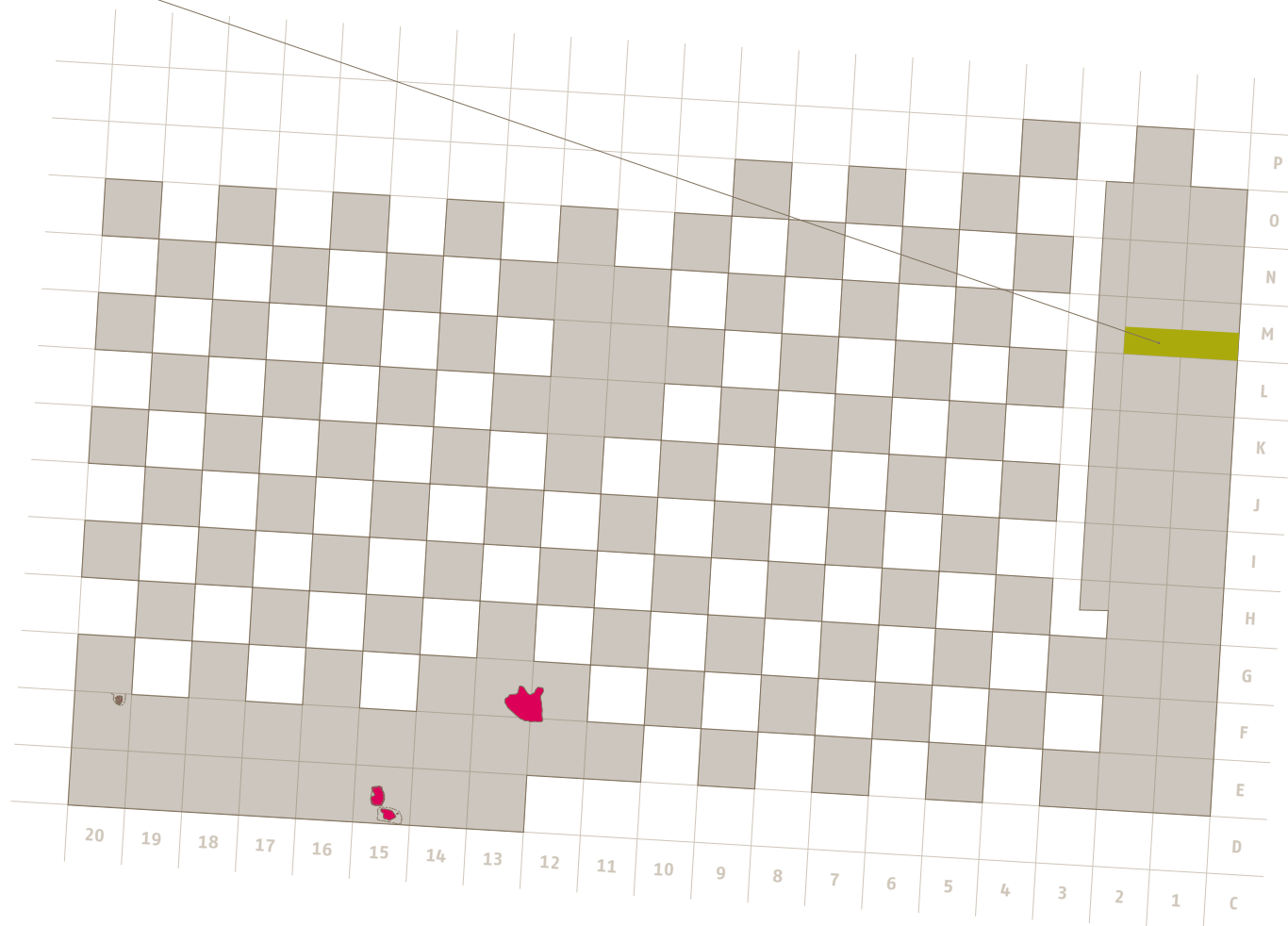



Prva jama je ležala na mejah kvadrantov F12–13 in E12–13 (sl. 16, 17). Široka je bila med 1,85 in 2,4 m, dolga do okoli 3,1 m, globoka pa do največ 0,2 m. Zapolnjena je bila s temno rjavo zemljo, pomešano z večjo količino žganine in lončenine. V njej je ležala tudi nekaj kovinskih najdb (G133–170). Uporabnosti jame se ne da ugotoviti, kot kaže, pa jo moramo povezati z obdobjem mlajše železne dobe.

V jami so ležali številni odlomki loncev, okrašenih s snopi navpičnih in poševnih linij, izvedenih v tehniki glavničenja (G133–138, 148–152, 154–158), ki se pogosto pojavlja v mlajši železni dobi, kar kaže lončenina v številnih slovenskih naseljih<sup>4</sup>. Tudi lončenina, izdelana na lončarskem vretenu, je latenska ali celorimskodobna

16 Obrisi jame na mejah kvadrantov E12–13 in F12–13.



17 Jama na mejah kvadrantov E12–13 in F12–13 (M 1:50).

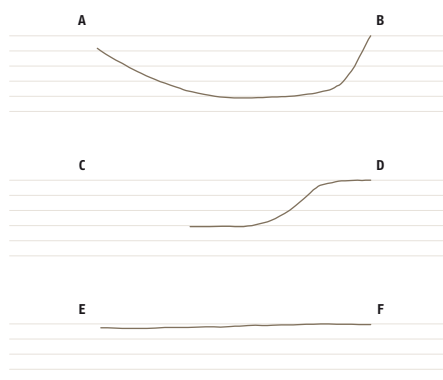
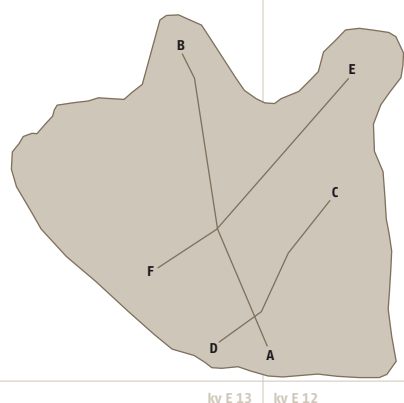

4 O tej temi so pisali številni avtorji: Dular et al. 1995a, t. 56: 5, 6, 8; Dular et al. 1995b, t. 1: 6–8, 11–13; 15: 16–19; 17: 4, 11–17; itn.; Gabrovec 1966, t. 2: 19, 20; 7: 3, 4, 14, 17; 1994, t. 2: 12, 6: 15, 17; 7: 1, 4; Guštin 1976, t. 137: 7; 1979, t. 15: 1, 3, 6, 14, 15; itn.; 1991, t. 9: 3; 20: 9; Guštin et al. 1993, sl. 7: 21; 9: 1–6; 10: 16–18; Horvat 1990, 125; 1997, t. 40: 8; 41: 9, 10; Novšak/Tica 1998, sl. 7: 6, 7; Valič 1995, 9; Vičič 1993, t. 2: 8; 3: 11, 12, 20: 7, 11; itn.

(G161–165). Latenskim naseljem ali latenskim slojem na večplastnih naseljih pa niso tuje tudi okrogle ali ovalne ploščice z luknjico v sredini<sup>5</sup> (G166, 167). Podobne so bile najdene tudi na drugih delih najdišča (G231, 447, 449, 456, 458). Vse tri kovinske najdbe so železne, in sicer nož s kvadratnim trnom za ročaj (G169), dleto ali del kopja<sup>6</sup> (G169) in ploščica iz železne pločevine (G170).

Manjša jama v kvadrantu D15 je bila ovalne oblike, velika 0,5 do 0,7 m, globoka od 0,2 do 0,3 m. Tudi tu je bila temno rjava zemlja pomešana z žganino, ki pa je bilo precej manj kakor v prvi jami. Najdeni so bili večji kosi oglja (tudi do 10 cm). Manj je bilo lončenine, ki pa je bila vsa tipološko in kronološko nedoločljiva. Med zemljo in žganino je bilo tudi nekaj manjšega kamenja.

V istem kvadrantu je bila najdena še ena, plitkejša in nekoliko večja jama nepravilne oblike (1,2 X 0,65 m). Zapolnjena je bila z rjavo glino, ki je bila v bližini prejšnje jame žgana in rdečkaste barve. Med glino so bili pomešani manjša količina oglja in odlomki lončenine (G171–191). Časovna uvrstitev lončenine je zelo neenotna. Najstarejše najdbe predstavljajo oblike, ki so značilne za kulturo žarnih grobišč, kakršne so npr. skleda s poševno kaniliranim ustjem (G174)<sup>7</sup>, ki se sicer lahko pojavlja še tudi v starejši železni dobi (Dular 1982, 76, št. 253–257; Teržan 1990, sl. 1: 22; 4: 8; 8: 6; idr.), kroglasta skleda (G176: Črešnar 2006, t. 2: grob 8/1993–2; Lamut 1988–1989, t. 23: 7; Oman 1981, t. 3: 5; 43: 6; Tomanič Jevremov 1988–1989, t. 8: 1; idr.), skleda z vrezanim cikcak motivom (G171: Oman 1981, t. 30: 15), skleda z bradavico pod obodom (G173: Oman 1981, t. 54: 3; Lamut 1988–1989, t. 26: 19; Teržan 1990, sl. 22: 5; Pahič 1972, t. 1: 13), konična skleda (G175: Oman 1981, t. 7: 5; 31: 16), trebušast lonec (G187: Črešnar 2006, t. 3: grob 6/1993–1; Strmčnik Gulič 1988–1989, t. 6: 33) ali pa lonec s fasetiranim ustjem (G182: Lamut 1988–1989, t. 13: 6; Oman 1981, t. 7: 15; 17: 3; 22: 6). Poleg navedenih ornamentov lahko na podlagi motivov ali načina okraševanja v isti čas uvrstimo še nekaj odlomkov lončenine, denimo odlomek lonca z bradavico (G177: Dular et al. 2002, t. 27: 10, 11; 30: 4; 55: 10, 11; sl. 11: 10; Teržan 1990, t. 5: 12; Tomažič 2000, t. 51: 11), z vdrtto bradavico (G185)<sup>8</sup> ali vrezovanje

5 O tej temi so pisali številni avtorji: Artner 1998, t. 2: 16; Březinová 2000, t. 25: 10; 58: 2, 3; Čambal 2004, t. 75: 1–11; Dular et al. 1995b, t. 1: 17; 16: 12; Guštin et al. 1993, sl. 8: 17; Meduna 1970, t. 24: 6–16; 1980, t. 6: 2–4; 36: 4, 5; 40: 1, 11–20; itd.; 1980a, t. 8: 3; 19: 1–10; 21: 3, 4; itn.; Oman 1981, t. 58: 4; Schwappach 1970–71, sl. 1: 5; t. 1: 5; Teržan 1990, t. 9: 11; 13: 13; 22: 20; idr.)

6 Podoben predmet iz groba 119 grobišča Šmihel – Za Poljšno je interpretiran kot železna ost kopja (Guštin 1979, t. 54: 6), medtem ko je predmet iz groba 11/12 grobišča Ildrija pri Bači opredeljen kot koničasto dleto (Guštin 1991, t. 11: 9). Tudi podobne rimskodobne najdbe so interpretirane različno – kot dleta (Popović 1988, 134; t. XXVII/2) ali kot tulasti istrelki (*Tüllengeschoße*) s pravokotno konico, res pa je, da so ti zadnji precej manjši (Dolenz 1998, t. 10: M114–M117).

7 Podobne so navedene v naslednjih objavah: Črešnar 2006, t. 5: grob 1/1, 7: grob 5/1; Dular 1978, sl. 1; Križ 1995, kat. 104; Lamut 1988–1989, t. 2: 4; 11: 2, 8; itn.; Mikl Curk 1975, Y 179: 6; Müller Karpe 1959, t. 109: E2; 112: G1; 120: 31, 36, 44; itn.; Oman 1981, t. 8: 5–8; 10: 13, 15; 11: 5; itn.; Pahič 1957, t. 2: 1; 1972, t. 22: 10; 36: 7, 8; Pavišič 1993, t. 5: 7, 8; 8: 6; Puš 1982, t. 7: 5; Stare 1975, t. 15: 1; 31: 6; 40: 1; itn.; Tomanič Jevremov 1989, t. 11: 6; 18: 5; 21: 3; idr.

8 Aplikacija z vdrtto bradavico se na najdiščih Oloris in Rabeljčja vas pojavlja na prehodu iz srednje v pozno bronasto dobo oziroma na začetku pozne bronzaste dobe (Dular et al. 2002, t. 61: 10; Strmčnik Gulič 1988–1989, t. 5: 5), medtem ko npr. podobne aplikacije iz grobišča Kapiteljske njive v Novem mestu, naselbine Kučar pri Podzemlju ali Šmatevžu sosednje Trnave lahko povežemo z obdobjem mlajše železne dobe (Križ 2005, t. 12: grob 121–1; 18: grob 131–2; 30: grob 151–2; 36: grob 15–2; itn.; Dular et al. 1995a, t. 53: 10–12; Novšak et al. 2006, 59: 118). Pojavljajo pa se tudi ob koncu starejše železne dobe na Dolenjskem (Knez 1986, t. 45: 5; Teržan 1977, t. 19: 3; 34: 8; 42: 2; itn.).

vzporednih linij v obliki obrnjene črke V oziroma cikcaka (G186: Oman 1981, t. 27: 15; Teržan 1990, t. 1: 4; 17: 28; Tomažič 2000, t. 3: 2). Najmlajša kosa pa sta ustji, izdelani na lončarskem vretenu (G190, 191).

Zadnja jama pa je bila najdena v kvadrantu E20. Bila je skoraj okrogle oblike, premera okoli 0,8 m, globoka pa okoli 0,3 m. Napolnjena je bila s svetlo rjavo ilovico, pomešano z večjimi prodniki, med katerimi so ležali odlomki prostoročno izdelane lončenine (G192–206). Tudi lončenino iz te jame lahko časovno uvrstimo v čas pozne bronaste dobe. Paralele cilindričnemu loncu (G197) lahko najdemo na najdiščih iz časa od začetka (Strmč-

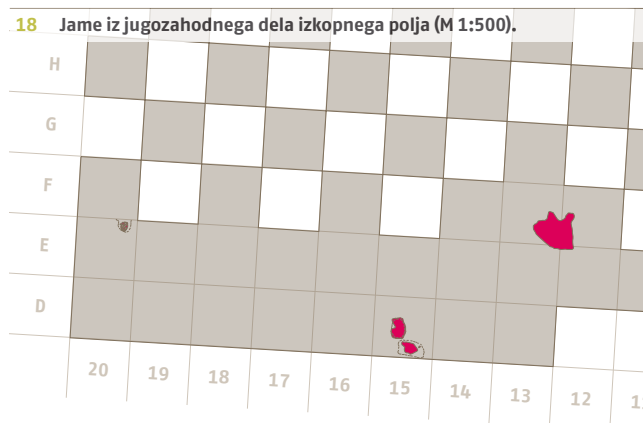

nik Gulič 1988–1989, t. 6: 1) do konca pozne bronaste dobe<sup>9</sup>, podobno za skodelo, okrašeno s plastičnim rebrom (G196: Dular et al. 2002, t. 6: 3; Lamut 1988–1989, t. 4: 2<sup>10</sup>). Tudi ostale najdbe ne presejajo tega časovnega okvira: konična skleda (G192: Oman 1981, t. 31: 16; 46: 9; 48: 1), pekva (G202: Lamut 1988–1989, t. 8: 19; Oman 1981, t. 16: 20; 37: 17; Šavel 1994, pr. 50: 11; Teržan 1990, t. 2: 19; 21: 4, 5; 25: 11) in različne oblike loncev (G193: Lamut 1988–1989, t. 12: 7; Oman 1981, t. 32: 13<sup>11</sup>; G194: Oman 1981, t. 3: 1; G195: Dular et al. 2002, t. 1: 6; G200: Oman 1981, t. 9: 7; Teržan 1990, t. 4: 23; G201: Oman 1981, t. 41: 7).

Zanimive so tudi najdbe iz plasti svetlo rjave gline, ki je v kvadrantih D13–20 ležala nad kulturno sterilno plastjo in v bližini omenjenih jam. Plast je bila različno debela, od nekaj cm pa do 0,7 m. Zgoraj je bila omejena z naplavino pod opuščeno njivo. Vsa lončenina (G207–232) razen dobro pečene oranžne okrogle ploščice (G231) je izdelana prostoročno, paralele zanjo<sup>12</sup> in za okraševanje<sup>13</sup> na njej pa lahko najdemo na poznobronastodobnih najdiščih Štajerske in njene okolice.

9 V stopnji HaA in HaB so uvrščene plasti iz najdišč Brinjeva gora (Oman 1981, t. 2: 3), Špičak (Pavišič 1993, t. 4: 1), Ormož (Lamut 1988–1989, t. 8: 20; 12: 4), Gornja Radgona (Šavel 1994, pr. 49: 1) in Poštela (Teržan 1990, t. 48: 2).

10 Tu imamo podobno obliko in nekoliko drugačno izvedbo rebra.

11 Navedena lonca sta loncu iz Šmatevža podobna le po stožčasti obliki, v oblikah ustij pa se ločita.

12 G207: Müller Karpe 1959, t. 111: F3; Oman 1981, t. 2: 3; Pavišič 1993, t. 4: 1. G209: Oman 1981, t. 44: 1. G211: Tomažič 2000, t. 34: 5. G212: Dular et al. 2002, t. 1: 4. G215: Dular et al. 2002, t. 5: 18; 62: 7. G216: Dular et al. 2002, t. 50: 8. G218: Oman 1981, t. 10: 8; 14: 4; 31: 16; 33: 9. G219: Črešnar 2006, t. 2: grob 8/1993–2; Müller Karpe 1959, t. 108: T108/grob G/1; Oman 1981, t. 3: 5; 11: 10; 24: 4; 33: 11; 43: 3; Pavišič 1993, t. 5: 1. G220: Oman 1981, t. 31: 14; 46: 11. G221: Oman 1981, t. 33: 7; 43: 4; Pahič 1972, t. 1: 11.

13 G210: Lamut 1988–1989, t. 1: 20; 2: 11; 5: 3, 5; 6: 3; itn.; Oman 1981, t. 28: 3. G214: Dular et al. 2002, t. 39: 7; 52: 1; Lamut 1988–1989, t. 2: 2; 20: 1; Oman 1981, t. 28: 10; 29: 13; Pavišič 1993, t. 2: 1–4; Šavel 1994, pr. 48: 16–17; 50: 3. G222, 223: Črešnar 2006, t. 4: TrpI/C/1; Lamut 1988–1989, t. 2: 12. G227: Tomažič 2000, t. 2: 4.

Vse ostaline iz leta 1995 so bile torej najdene na skrajnem jugozahodnem robu arheološkega izkopa (sl. 18). V njih odkrite najdbe lahko na podlagi paralel uvrstimo v dve skupini, starejšo iz časa pozne bronaste dobe in mlajšo iz časa mlajše železne dobe, s tem da razen v prvi jami prevladujejo poznobronastodobne najdbe. Za prvi dve jami lahko domnevamo, da sta bili uporabljeni kot kurišči. V prid temu govori količina žganine in oglja, najdena v njih. Tretji jami namena ne moremo ugotoviti, lahko pa jo zaradi bližine povežemo z drugo jama. Tudi namena zadnje jame ni mogoče določiti. Edina je vsebovala večje kose lončenine, medtem ko žganine ni bilo.

19 Presek iz vzhodnega dela izkopnega polja – vzhodni presek v kvadrantu M1.



20 Pogled na vzhodni del izkopnega polja Šmatevž I.



Kot smo že omenili, je največ materiala, najdenega leta 1995, ležalo v plasti tik pod rušo (G233–452). Plast se je razprostirala po celotnem izkopnem polju, s tem da je bila zaradi padca terena najbolj tanka na zahodnem delu, le okoli 0,2 m, najdebelejša pa na vzhodnem, tudi do več kakor 2 m (sl. 19–21). Najdbe iz različnih zgodovinskih obdobij so bile pomešane, dokazujejo pa, da je bilo območje na severni štrosvenški terasi poseljeno prvič v času pozne bronaste dobe in nato še v mlajši železni dobi. Nekaj najdb bi lahko bilo že iz zgodnjega obdobja pozne bronaste dobe<sup>14</sup>, večino pa lahko na podlagi paralel uvrstimo v čas celotne pozne bronaste dobe<sup>15</sup>. Če izvzamemo nekaj novoveških

14 G233: Puš 1988–1989, t. 3: 5; Strmčnik Gulič 1988–1989, t. 2: 1, 2; Tomažič 2000, t. 24: 1; 26: 2; 28: 6; Vinski Gasparini 1973, t. 7: 3; 10: 6; 11: 10; 16: 6; 1983, sl. 34: 14. G267: Tomažič 2000, t. 12: 4. G269, 270: Dular et al. 2002, t. 53: 3; Tomažič 2000, t. 45: 3.

15 Npr. različne konične skleda (G236–239, 241–243): Lamut 1988–1989, t. 1: 16; 8: 15; Oman 1981, t. 4: 8, 10; 7: 7; 8: 1, 2, 10, 11, 13; 10: 8; 12: 8, 10; 14: 8; 24: 4, 6; itn.; Pavišič 1993, t. 5: 9; Teržan 1990, 23: 6; 24: 13; 53: 5, 6; 56: 5; itn.; Tomanič Jevremov 1989, t. 6: 2; itn.; različne kroglaste skleda (G244–247): Črešnar 2006, t. 2: grob 8/1993–2; Dular et al. 2002, t. 43: 3, 4; Müller Karpe 1959, t. 108: G1; 109: A5, F1; 110: B3; 111: D2–3; 115: B–grob 116; itn.; Oman 1981, t. 3: 5; 11: 10; 43: 4, 6; 46: 13; Pahič 1957, t. 2: 5; 3: 5, 6; 4: 5; 8: 3; 10: 3; 1972, t. 1: 2, 11, 12; 3: 5; 4: 9; 5: 3; 6: 3, 9; itn.; Šavel 1994, pr. 49: 6; 51: 4; Teržan 1990, t. 35: 17; 50: 6;



21 Presek z vzhodnega dela izkopnega polja – južni presek v kvadrantih M1 in M2.

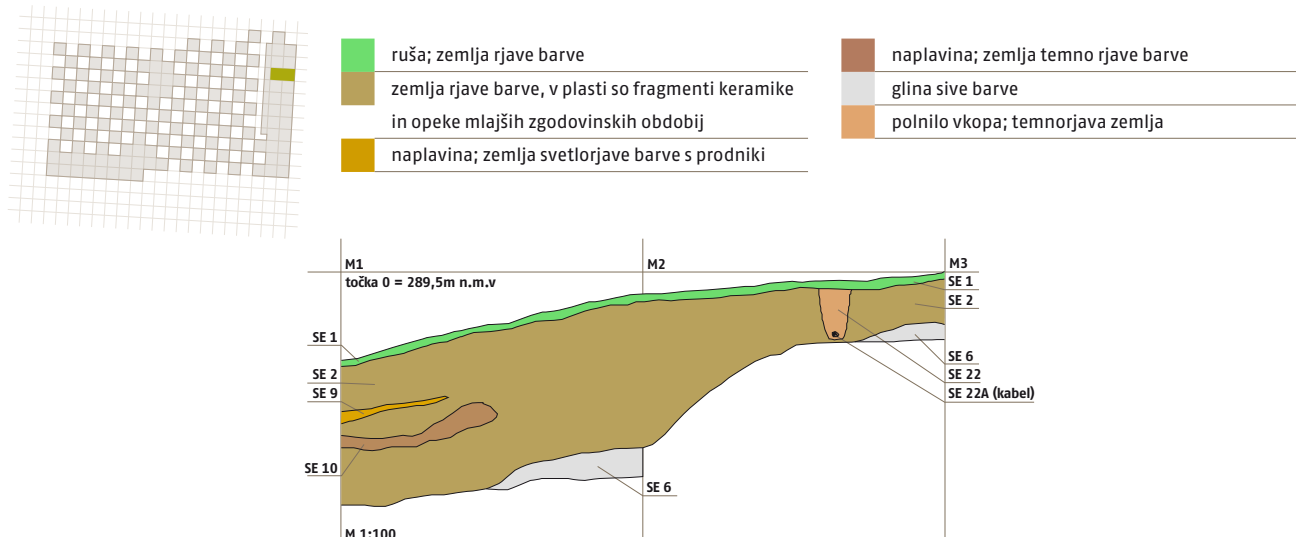

najdb, kakršni sta npr. železni okov (G415) in železna pasna sporna (G417), pa mlajšo poselitev dokazujejo najdbe iz latenskega obdobja<sup>16</sup>.

Tomanič Jevremov 1989, t. 8: 1; 9: 6; 11: 2, 3, 5; 12: 2; 14: 2; itn.; Tomazič 2000, t. 7: 5; 20: 10; 31: 2; skledi z držajem (G250, 251): Oman 1981, t. 46: 15; skleda s poševno kaneliranim ustjem (G252–258): glej op. 15 in 16; skleda s fasetiranim trupom (G260–266): Lamut 1988–1989, t. 5: 15; 10: 1; 19: 10; 26: 18; Müller Karpe 1959, t. 113: F3; Oman 1981, t. 5: 2; 33: 6; Pahič 1972, t. 13: 10; Šavel 1981, t. 4: 4; Tomanič Jevremov 1989, t. 6: 1; 19: 5; skleda z rebrastim okrasom (G400): Šavel 1994, pr. 92: 2; oblika skodele z bradavico (G249) je podobna skodeli iz Brinjeve gore (Oman 1981, t. 37: 11); skodelica s presegajočim ročajem in vrezanim ornamentom (G348): oblika skodelice – Müller Karpe 1959, t. 122: 1; Oman 1981, t. 15: 14; Pahič 1957, t. 4: 3; 1972, t. 29: 9; 1981, priloga 3 / skodelice 15–14, 57–8; podobni okras – Müller Karpe 1959, t. 108: L1; 109: F1, C–grob 44–63; itn.; Pahič 1957, t. 1: 5; 2: 2; 1972, t. 1: 8; 3: 6; 8: 14; 9: 11, 12; itn.; različni lonci in lončki (G272, 274, 276, 277, 280, 281, 284, 286, 289, 290, 291, 296, 312, 313, 430, 431): Dular et al. 2002, t. 38: 7, 8; 41: 7; Lamut 1988–1989, t. 7: 17; 8: 20; 13: 12; 15: 1; Oman 1981, t. 3: 1; 9: 1, 3, 7; 10: 7; 18: 2; 20: 2, 3; 26: 3; 32: 15; 36: 3, 6, 8, 10; 41: 7; 45: 1; Pavišič 1993, t. 3: 2; 4: 1; Šavel 1994, pr. 36: 6; okras prstnih odtisov na robu ustja ali pod njim (G297, 298): Dular et al. 2002, t. 39: 7; 52: 1; Lamut 1988–1989, t. 2: 2; 20: 1; Oman 1981, t. 7: 2; 12: 1; 19: 2; 23: 1; 28: 10; 29: 13; 42: 1; Pavišič 1993, t. 2: 1–4; Šavel 1994, pr. 49: 16, 17; 50: 3; 51: 3; Teržan 1990, t. 30: 7, 9; 53: 4; okras vrezanih vzporednih linij v obliki črke V ali cikcaka (G365–367, 370, 438, 455): glej op. 25; okras horizontalnih žlebljenih linij (G372–374): Lamut 1988–1989, t. 2: 12; 7: 2; 22: 21; Strmčnik Gulič 1988–1989, t. 7: 18.

16 Npr. lonci iz grafitne gline (G444, 445, 451–452): Březinová 2000, t. 1: 3, 7, 9; 56: 5; 90: 2; 93: 1; 164: 2; Čambal 2004, t. 1: 8; Čižmář 2002, sl. 9: 8; 11: 4; Jansova 1988, t. 133: 18; 148: 7; 156: 18; 196: 1; itn.; Kappel 1969, sl. 31: 13; t. 6: 65, 69; 16: 287; 17: 355, 356; itn.; Kelemen 1987, t. 7: 4; 9: 8; Meduna 1980, t. 15: 15; 20: 16; 22: 5; 24: 13; 111: 3; 124: 13; Schindler Kaudelka/Zabehlicky Scheffenegger 1995, sl. 1: 8; Teržan 1990, t. 13: 10; skleda s poševnim ustjem (G413): podobno, le prostoročno izdelano skledo poznamo iz Vinkovcev – Dizdar 2001, t. 6: 2; prostoročno izdelani lonci, okrašeni s snopi navpičnih linij, izvedenih v tehniki glavničenja (G420, 422, 423): glej opombo 4; okrogle ali ovalne ploščice z luknjo v sredini (G447, 449, 456, 458): glej opombo 5; okraševanje s podkvasto (polkrožno) apliko (G442): Križ 2005, t. 2: grob 102–2; 16: grob 127–1; t. 23: grob 136–1; itn.

22 Tloris izkopavanja leta 1996.

- izkopane površine 1996
- odkrite strukture
- presek G9-C9
- presek D11-D18

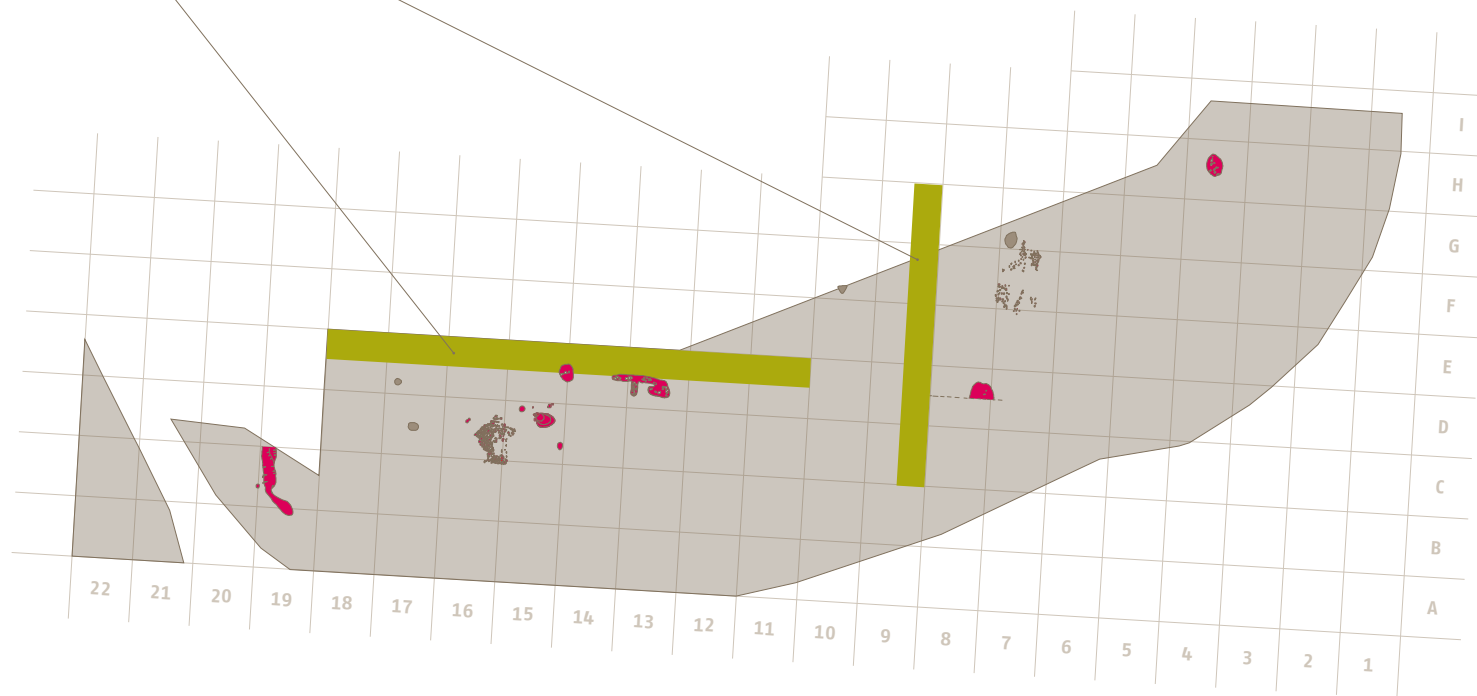

# Izkopavanje leta 1996 - Šmatevž II

23 Tloris ruševine s stojkami (M 1:100).



24 Ruševina s stojkami.



25 Ruševina – tloris s preseki (M 1:50).



Pri izkopavanjih leta 1996 (sl. 22) je bila najbolj zanimiva najdba ruševine, ki se je razprostirala v kvadrantih B15, B16, C15 in C16 (sl. 23–25). Sestavljali so jo tlak, plast večjega kamenja in temno rjava kulturna plast, ki je bila pomešana s plastjo večjega kamenja. V kulturni plasti so ležale večje količine oglja, hišnega ometa in lončenine.

Ruševina je bila nepravilne oblike, v dolžino je merila okoli 3,3 m, njena največja širina pa je bila okoli 2,7 m (sl. 25). V celoti je ležala nad okoli 0,35 m globokim jarkom, vkopanim v sterilno osnovo, ki je potekal diagonalno po širini celotnega izkopa v liniji kvadrantov 14 do 17. Na severnem delu je bil do okoli 2 m širok jarek izravnani s temno rjavo sipko zemljo, pomešano z drobcami oglja, ostanki lončenine in hišnega ometa (sl. 26 – SE 4), nad njo pa je

26 Presek v zahodnem delu izkopnega polja – severni presek v kvadrantih D11 do D18.

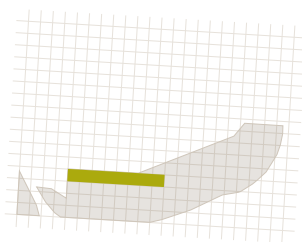

	ruša; črnorjava humozna preperina
	svetlorjava ilovica z drobnim prodrom
	sivorjav peščen prod
	temnorjava sipka zemlja pomešana s prodrom in ogljem
	siva glina pomešana s prodrom

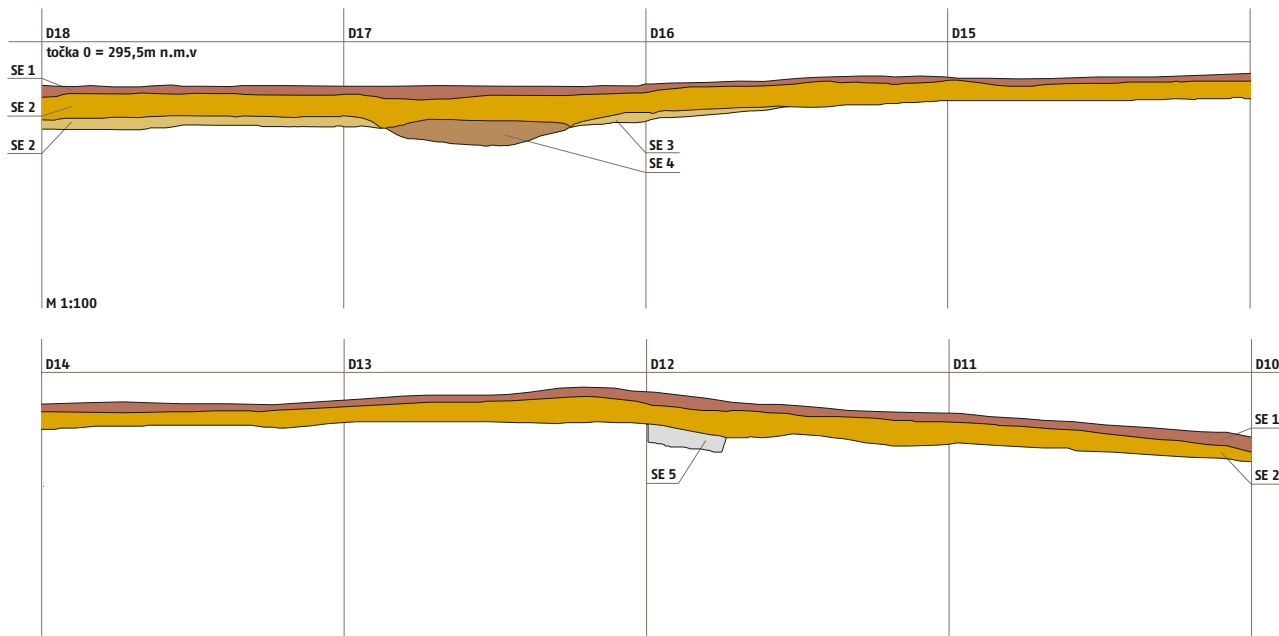

27 Zahodni presek v kvadrantu C15.



jarek delno zasipala tudi svetlo rjava ilovica z drobnim prodrom (sl. 26 – SE 2). V temno rjavi zemlji je prevladoval mlajšeželeznodobni material (G41-46, 49-57, 65-86, 89, 91), čeprav bi nekaj odlomkov lončenine lahko bilo tudi starejših (npr. G47, 48, 58-61). V južnem delu je tik nad jarkom ležala ruševina (sl. 23, 25). Skupaj z ruševino bi lahko kot del prazgodovinske hiše obravnavali tudi štiri manjše okrogle vkope v sterilno osnovo, verjetno

stojke, razvrščene pravokotno (sl. 23, 24). V nobenem od vkopov ni bilo najdb. Na območju ruševine so najdbe ležale v treh plasteh. Svetlo rjava ilovnata plast (SE 2), ki je ležala neposredno pod rušo, je vsebovala najdbe iz različnih obdobj. Pod njo je ležala po konsistentnosti in barvi podobna plast (sl. 27 – SE 5), ki je prav tako vsebovala najdbe iz različnih zgodovinskih obdobj, prevladoval pa je mlajšeželeznodobni material (G93, 95-121, 132).



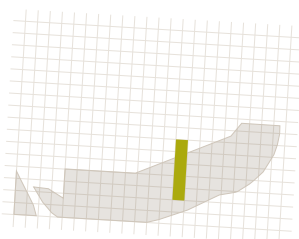

	ruša; črnorjava humozna preperina
	rumeno rjava zbita glina
	siva glina pomešana s prodom
	rumeno rjava glina pomešana s prodom

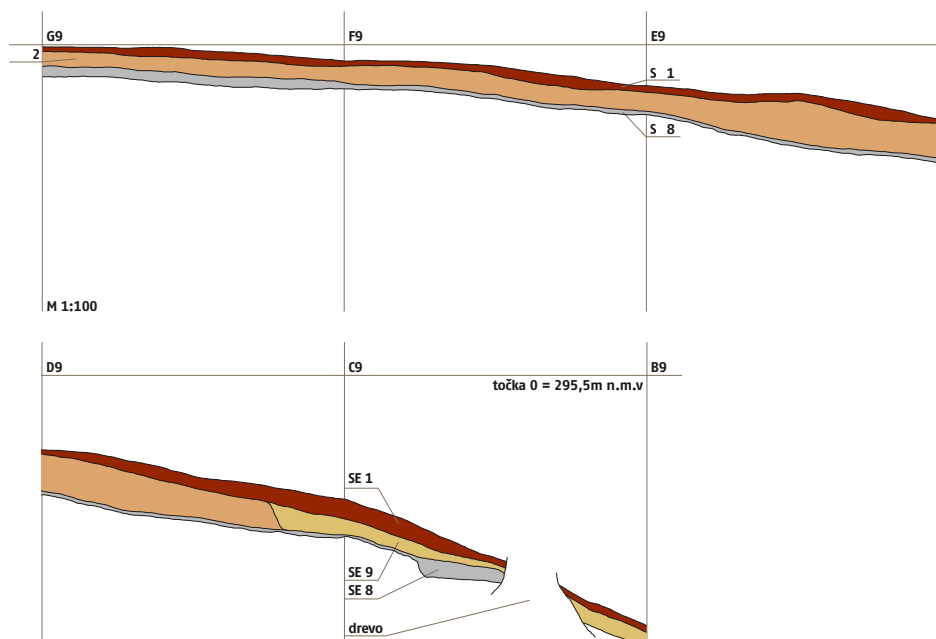

28 Koncentracija neobdelanega kamenja v kvadrantih E, F, G7 in F8.



Bolj zanimiva je plast temno rjave zemlje, pomešana z ogljem, lončenino in jalovino (sl. 27 – SE 23). Z najdeno lončenino lahko ruševino s stojkami opredelimo kot prazgodovinsko hišo iz mlajše železne dobe.

Loncu iz grafitne keramike z gobičasto odebeljenim ustjem (G38) lahko najdemo paralele v srednjelatenskem obdobju (Kappel 1969, t. 19: 522; Meduna 1980, t. 15: 21; 24: 25), več pa jih je na najdiščih iz poznolatenskega časa (Březinová 2000, t. 102: 3; 145: 1, 6, 9; Jansová 1988, t. 131: 11; Kappel 1969, sl. 22: 58; Kelemen 1987, t. 7: 4; 11: 8; Kern 1996, t. 8: 7; Meduna 1980, t. 79: 2; 97: 8; 98: 1; 107: 11; itd.; Novšak/Tica 1998, sl. 7: 2; Rybová/Drda 1994; sl. 25: 18; 29: 5, 7). Med ruševino je bil najden tudi fragment lonca iz grafitne keramike z okrasom smrekove vejice (G37), ki je verjetno del istega lonca, najdenega že leto poprej, oddaljen skoraj 25 m (G451, 452). Tudi zanj najdemo več paralel v poznolatenskem obdobju (Čižmař 2002, sl. 11: 4; Jansová 1988, t. 133: 18; 148: 7; 156:

18; 196: 1; itn.; Kappel 1969, t. 6: 65, 69; 16: 287; 17: 355, 356; itn.; Kelemen 1987, t. 7: 4; 9: 8; Meduna 1980, t. 111: 3; 124; 13; Schindler Kaudelka/Zabehlicky Scheffenegger 1995, sl. 1: 8)<sup>17</sup>. Najmlajša najdba na območju ruševine je del pokrova z rebrasto površino (G40). Pokrove s podobno oblikovanim robom poznamo v poznolatenskem obdobju (npr. Karl 1996, sl. 9; Sladić 1986, t. 47: 1, 4), pojavljajo pa se tudi na najdiščih, kjer sta skupaj zastopana poznolatensko in poznorepublikansko gradivo (Moßler 1986, t. 1: 3, 34; 2: 52, 53; 4: 107, 110; 5: 141, 143; itd.; Vičič 1993, t. 22: 1, 2). Pokrov po izdelavi, kvaliteti mase in okrasu kaže sorodnost s trinožnikom, ki je bil najden leta 1995 ob južnem robu izkopnega polja (G450). Tudi zanj najdemo paralele na najdiščih s poznolatenskim in poznorepublikanskim gradivom (Horvat 1990, t. 25: 13; Vičič 1993, t. 19: 9).

Za časovno uvrstitev hiše v latensko obdobje govore tudi odlomki različnih posod, izdelanih na vretenu (G30–36), in večina prostoročno izdelane lončenine. Lonci s snopi navpičnih in poševnih linij, izvedenih v tehniki glavniččenja, so, kot smo že omenili, na Šmatevžu pogosti (G1–3, 7–9, 12, 55, 56, 94, 95)<sup>18</sup>. Poleg glavniččenja je ugotovljen tudi okras z aplicirano bradavico na trebuhu posode (G4). Omembe vreden je okras vdrtne bradavice (G10), ki je bil najden tudi v enem od vkopov, raziskanih leta 1995 (G185)<sup>19</sup>. To strukturo lahko uvrstimo v poznolatenski čas. Takšni časovni opredelitvi v prid govorijo tudi latenske in rimske najdbe iz drugih delov najdišča.

17 Za okras nam ni uspelo najti paralel. Paralele se nanašajo le na obliko ustja.

18 Glej op. 4.

19 Glej op. 8.

Poleg ostankov latenske stavbe je bilo na jugovzhodnem delu štrovsenske terase najdenih še nekaj vkopov. Dva majhna lijkasta vkopa, globoka 0,2 in 0,3 m s premerom okoli 0,15 m, sta bila najdena v kvadrantu G10. Mogoče gre za stojki, toda glede na to, da v njuni bližini in v polnilih ni bilo nikakršnih najdb, ju ne moremo niti datirati niti funkcionalno opredeliti. Podoben, a še manjši vkop, morda prav tako stojka, je bil odkrit v kvadrantu E9. Plitva jama ovalne, v preseku lečaste oblike je bila odkrita na zahodnem robu arheološkega izkopa v kvadrantu H4. Vkopana je bila okoli 0,1 m globoko v sivo glino. Verjetno gre za kurišče, v jami so namreč ležali večji kosi oglja in do 0,25 m veliki ožgani prodniki. V njej ni bilo drugih najdb, ki bi nam omogočale določiti časa njene uporabe. Plitek ovalni vkop, velik približno 1 X 0,8 m, se je nahajal na meji kvadrantov D14 in D15. Zapolnjen je bil s sivo ilovico, ki je bila le za odtenek temnejša od sterilne osnove in z nekaj večjimi prodniki, drobci oglja in odlomki latenske lončenine (G92, G93; loncu iz grafitne keramike G92 lahko najdemo paralele med poznolatskim gradivom: Březinová 2000, t. 61: 2; Tomanič Jevremov/Guštin 1996, sl. 5: 7). V oddaljenosti okoli 2,5 m je potekal okoli 3 m dolg ter med 0,3 m in 1,2 m širok plitek jarek, ki je bil zapolnjen s sivo glino, koščki oglja, drobci hišnega ometa in nekaj srednje velikimi prodniki. Nepravilne oblike je bil tudi 4,5 m dolgi, med 0,3 in 0,8 m široki plitki jarek v kvadrantu B19. Poleg mešanice mivke in ilovice je njegovo polnilo vsebovalo večje prodnike in odlomke lončenine iz različnih obdobij (G86–91). Omeniti je treba še skupke neobdelanega kamenja v kvadrantih E, F, G7 in F8, ki so se pojavili v dolžini 5 in širini 3 m. Kamenje in pesek sta skupaj z drobci nedoločljive lončenine ležala med zbito sivo rjavo ilovico (sl. 28). Zdi se, kakor da gre za ruševino še ene hiše.

Nekaj najdb je bilo odkritih tudi v rumeno rjavi glini, ki je pod rušo pokrivala vzhodno polovico izkopnega polja (sl. 29). Ne gre za enotno kulturno plast, saj lahko najdbe, ki so ležale v njej, uvrstimo v čas od prazgodovine do današnjih dni (G122–131)<sup>20</sup>. Vendar sta pomembni najdbi odlomek ustja vrča iz terra sigillate, nedvomno rimski import (G129), in del ploščate jantarjeve jagode (G131), ki jo na podlagi paralel lahko uvrstimo v latensko obdobje (Bertoncelj Kučar 1979, 266, t. 4: 5–8; Božič 1998, 146 ss; Novšak/Tica 1998, 31, t. 10: 4; Vomer Gojkovič 1996, sl. 1, kat. 1).

---

20 Navedene najdbe predstavljajo le izbor najdb iz plasti.

# Gradivo

Gradivo hrani Pokrajinski muzej Celje.

Opis najdb je izveden po oblikovno tehnološkem in tipološkem obrazcu, kakršnega predlaga Milena Horvat (1989, 29 ss.; 1999, 145 ss.).

## Kriteriji

### Zrnatost

- 1 fino zrna velikosti od 0,2 do 0,5 mm v glineni masi
- 2 drobno zrna velikosti od 0,5 do 1,0 mm v glineni masi
- 3 srednje zrna velikosti od 1,0 – 2,0 mm v glineni masi
- 4 zrnata zrna velikosti od 2,0 – 3,0 mm v glineni masi
- 5 grobo zrna v glineni masi so večja od 3 mm

### Površina na otip

- 1 raskava čutimo ostre nepravilnosti, kot smirkov papir
- 2 hrapava čutimo nepravilnosti
- 3 gladka nepravilnosti ne čutimo
- 4 mazasta če povlečemo s prstom po površini, delci od površine odstopijo in na prstu ostane sled
- 5 prašnata delci se ločijo od površine, a ne puščajo sledov na prstu

### Obdelava površine

- 1 groba grobe poteze prstov ali lončarskega orodja
- 2 delno glajena fine poteze prstov ali lončarskega orodja
- 3 glajena poteze prstov ali lončarskega orodja so komaj zaznavne
- 4 glajena na sij

Vse mere so v centimetrih – cm

## Kratice

- d. dolžina
- ohr. d. ohranjena dolžina
- š. širina
- pr. premer
- db. debelina
- SE stratigrafska enota
- kv. kvadrant
- Inv. št. inventarna številka

**1 II/SE 23, kv. C16. Inv. št. P4252.**

Lonec, fragment ustja z ostenjem. Izdelan prostoročno; masa – grobo zrnata; površina – hrapava in groba; barva – zunaj sivkasto rjava, znotraj oker; okras – glavničenje; motiv – snopi navpičnih linij; pr. ustja 21,6 cm.



**2 II/SE 23, kv. C16. Inv. št. P4309.**

Lonec, fragment ustja z ostenjem. Izdelan prostoročno; masa – zrnata; površina – hrapava in groba; barva – sivkasto rjava; okras – glavničenje; motiv – snopi navpičnih linij; pr. ustja 21,5 cm.

**3 II/SE 23, kv. C16. Inv. št. P4316.**

Lonec, fragment ustja z ostenjem. Izdelan prostoročno; masa – zrnata; površina – hrapava in groba; barva – zunaj temno rjava, znotraj svetlo rjava; okras – glavničenje; motiv – snopi navpičnih linij na zunanji in notranji strani. Na zunanji strani nekoliko ožgano; pr. ustja 18,2 cm.

**4 II/SE 23, kv. B16. Inv. št. P4246.**

Lonec, fragment ustja z ostenjem. Izdelan prostoročno; masa – zrnata; površina – hrapava in groba; barva – svetlo rjava; okras – apliciranje na zunanji strani, glavničenje na notranji strani; motiv – bradavica na zunanji strani, snopi navpičnih linij. Na zunanji strani in robu ustja na notranji strani ožgano; pr. ustja 16,9 cm.



**5 II/SE 23, kv. C16. Inv. št. P4638.**

Lonec, fragment ustja z ostenjem. Izdelan prostoročno; masa – fino zrnata; površina – hrapava in groba; barva – lisasta, oker siva; pr. ustja 22,2 cm.

**6 II/SE 23, kv. C15. Inv. št. P4651.**

Fragment ustja posode. Izdelan prostoročno; masa – srednje zrnata; površina – gladka in glajena; barva – rjava z ostanki temnejšega premaza; d. 2,7 cm, š. 2,3 cm.

**7 II/SE 23, kv. C16. Inv. št. P4264.**

Fragment ostenja posode. Izdelan prostoročno; masa – zrnata; površina – hrapava in groba; barva – sivkasto rjava; okras – glavničenje in plitko kaneliranje; motiv – snopi navpičnih linij; d. 5,0 cm, š. 5,9 cm.



**8 II/SE 23, kv. C15. Inv. št. P4270.**

Fragment ostenja posode. Izdelan prostoročno; masa – zrnata; površina – hrapava in groba; barva – zunaj sivkasto rjava, znotraj siva; okras – glavničenje; motiv – snopi navpičnih linij; d. 2,6 cm, š. 4,1 cm.



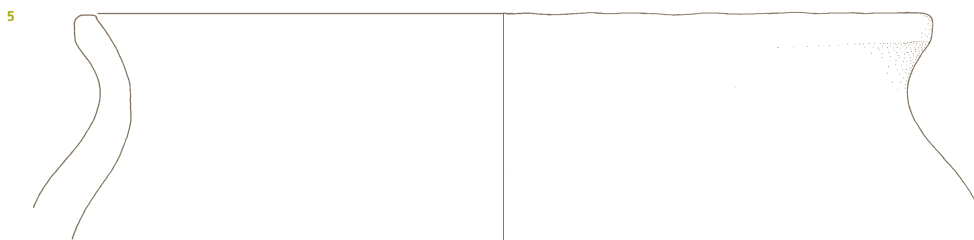
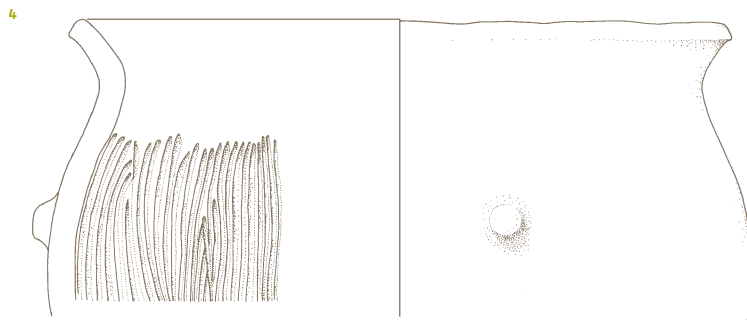
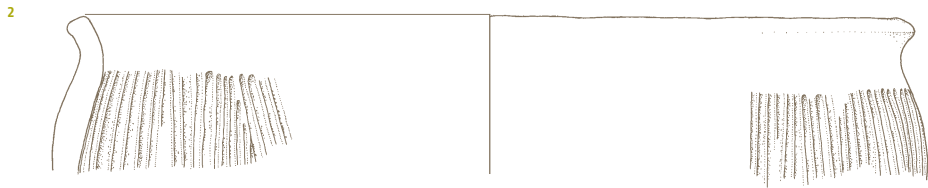
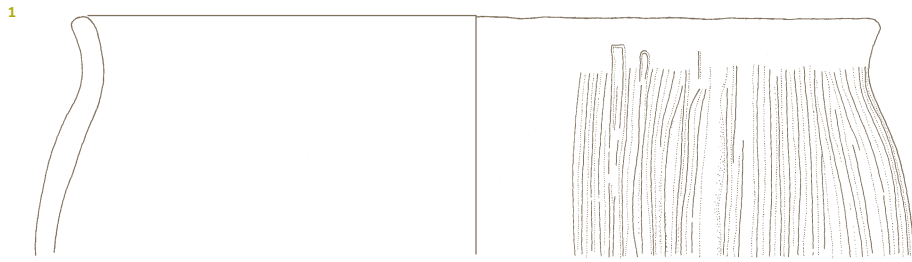

**9 II/SE 23, kv. C15. Inv. št. P4269.**

Fragment ostenja posode.  
Izdelan prostoročno; masa – zrnata; površina – hrapava in groba; barva – sivkasto rjava; okras – glavničenje; motiv – snopi poševnih linij; d. 9,5 cm, š. 8,3 cm.

**10 II/SE 23, kv. C15. Inv. št. P4272.**

Fragment ostenja posode.  
Izdelan prostoročno; masa – srednje zrnata; površina – hrapava in groba; barva – rjava; okras – aplicirana plastična bradavica; motiv – bradavica z vtisom; d. 5,4 cm, š. 3,9 cm.



**11 II/SE 23, kv. C15. Inv. št. P4273.**

Fragment ostenja posode.  
Izdelan prostoročno; masa – srednje zrnata; površina – hrapava in groba; barva – rjava; okras – aplicirano plastično rebro; motiv – vodoravno razčlenjeno rebro; d. 3,6 cm, š. 3,6 cm.



**12 II/SE 23, kv. C16. Inv. št. P4352.**

Fragment ostenja posode.  
Izdelan prostoročno; masa – zrnata; površina – gladka in glajena; barva – zunaj svetlo rjava, znotraj temno rjava; okras – glavničenje; motiv – poševni snopi linij. Znotraj nekoliko ožgana; d. 3,6 cm, š. 5,0 cm.

**13 II/SE 23, kv. C16. Inv. št. P4760.**

Fragment ostenja posode.  
Izdelan prostoročno; masa – zrnata; površina – gladka in glajena; barva – svetlo rjava; okras – apliciranje; motiv – podkvasta nalepka; d. 3,8 cm, š. 4,1 cm.

**14 II/SE 23, kv. C16. Inv. št. P4312.**

Skodela; fragment ustja z ostenjem.  
Izdelana prostoročno; masa – zrnata; površina – prašnata in delno glajena; barva – sivkasto rjava; pr. ustja 17,3 cm.

**15 II/SE 23, kv. C16. Inv. št. P4324.**

Fragment ustja posode.  
Izdelana prostoročno; masa – zrnata; površina – hrapava in groba; barva – zunaj rjavkasto siva, znotraj lisasta, sivo rdečkasta; pr. ustja 22,3 cm.

**16 II/SE 23, kv. C16. Inv. št. P4325.**

Skleda; fragment ustja z ostenjem.  
Izdelana prostoročno; masa – zrnata; površina – gladka in glajena; barva – temno rjava; pr. ustja 21,3 cm.

**17 II/SE 23, kv. C16. Inv. št. P4310.**

Skodela, fragment ustja z ostenjem.  
Izdelana prostoročno; masa – grobo zrnata; površina – hrapava in groba; barva – zunaj oker, znotraj svetlo rjava; pr. ustja 10,7 cm.

**18 II/SE 23, kv. C16. Inv. št. P4563.**

Fragment ustja posode z ostenjem.  
Izdelan prostoročno; masa – fino zrnata; površina – hrapava in groba; barva – črna; pr. ustja 14,2 cm.

**19 II/SE 23, kv. C16. Inv. št. P4358.**

Fragment dna posode z ostenjem.  
Izdelan prostoročno; masa – zrnata; površina – hrapava in groba; barva – zunaj rjava, znotraj siva; pr. dna 16,3 cm.

**20 II/SE 23, kv. C16. Inv. št. P4338.**

Fragment dna posode.  
Izdelan prostoročno; masa – srednje zrnata; površina – hrapava in groba; barva – siva; pr. dna 11,1 cm.

**21 II/SE 23, kv. C16. Inv. št. P4359.**

Fragment dna posode.  
Izdelan prostoročno; masa – srednje zrnata; površina – hrapava in groba; barva – svetlo rjava; pr. dna 9,2 cm.

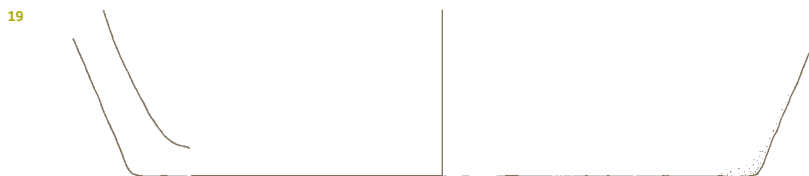
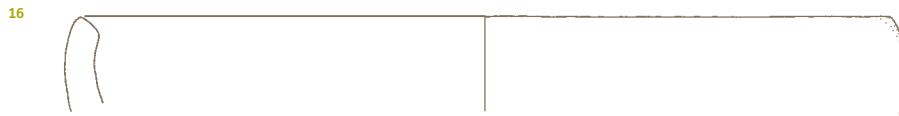
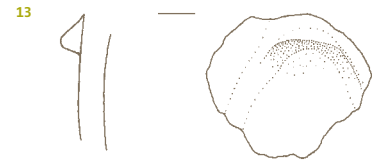
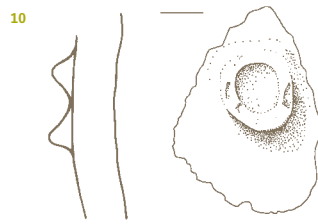

**22 II/SE 23, kv. C16. Inv. št. P4337.**  
Fragment dna posode z ostenjem.  
Izdelan prostoročno; masa – zrnata; površina – hrapava in groba; barva – zunaj lisasta – sivo rjava, znotraj siva; okras – vrezovanje; motiv – nepravilne navpične linije; pr. dna 10,6 cm.

**23 II/SE 23, kv. C16. Inv. št. P4360.**  
Fragment dna posode z ostenjem.  
Izdelan prostoročno; masa – srednje zrnata; površina – hrapava in groba; barva – zunaj siva, znotraj svetlo rjavo siva; d. 2,9 cm, š. 5,2 cm.

**24 II/SE 23, kv. C16. Inv. št. P4639.**  
Fragment ročaja; masa – srednje zrnata; površina – hrapava in groba; barva – siva; d. ročaja 4,4 cm, š. ročaja 2,8 cm.

**25 II/SE 23, kv. C15. Inv. št. P4635.**  
Fragment dna posode.  
Izdelan prostoročno; masa – srednje zrnata; površina – hrapava in groba; barva – zunaj temno rjava, znotraj oker; okras – glavničenje; motiv – snopi kratkih navpičnih linij; d. 2,5 cm, š. 2,9 cm.

**26 II/SE 23, kv. C16. Inv. št. P4311.**  
Fragment ustja posode z ostenjem.  
Izdelana prostoročno; masa – zrnata; površina – gladka in glajena; barva – sivkasto rjava; d. 3,1 cm, š. 2,8 cm.

**27 II/SE 23, kv. C16. Inv. št. P4267.**  
Fragment ostenja posode.  
Izdelan prostoročno; masa – grobo zrnata; površina – hrapava in groba; barva – zunaj svetlo rjava, znotraj temno siva; okras – žlebljenje; motiv – vodoravna linija; d. 3,7 cm, š. 7,4 cm.



**28 II/SE 23, kv. C16. Inv. št. P4757.**  
Fragment ostenja posode.  
Izdelan prostoročno; masa – grobo zrnata; površina – hrapava in groba; barva – zunaj svetlo rjava, znotraj siva; okras – žlebljenje; motiv – vodoravna linija; d. 9,0 cm, š. 7,2 cm.

**29 II/SE 23, kv. C16. Inv. št. P4758.**  
Fragment ostenja posode.  
Izdelan na vretenu; masa – zrnata; površina – hrapava in groba; barva – siva; okras – žlebljenje; motiv – vodoravna linija; d. 6,6 cm, š. 10,5 cm.

**30 II/SE 23, kv. C16. Inv. št. P4274.**  
Skleda, fragment ostenja.  
Izdelan na vretenu; masa – fino zrnata; površina – zunaj gladka in glajena na sij, znotraj mazasta in glajena; barva – zunaj rjava, znotraj oker; d. 5,1 cm, š. 6,3 cm.

**31 II/SE 23, kv. C16. Inv. št. P4315.**  
Fragment roba ustja posode.  
Izdelan na vretenu; masa – fino zrnata; površina – gladka in glajena na sij; barva – temno rjava; pr. ustja 14,4 cm; pr. ustja z robom 15,7 cm.

**32 II/SE23, kv. C15, inv. št. P4565.**  
Fragment ustja posode. Izdelan na vretenu; masa – fino zrnata; površina – gladka in glajena; barva – rjavkasto siva; d. 2,9 cm, š. 3 cm

**33 II/SE 23, kv. C15. Inv. št. P4564.**  
Fragment ustja posode z ostenjem.  
Izdelan na vretenu; masa – fino zrnata; površina – gladka in glajena na sij; barva – temno siva; pr. ustja 14,2 cm; pr. ustja z robom 14,9 cm.

**34 II/SE 23, kv. C15. Inv. št. P4263.**  
Skleda, fragment ostenja.  
Izdelan na vretenu; masa – fino zrnata; površina – gladka in glajena na sij; barva – rjava; d. 3,0 cm, š. 7,7 cm.

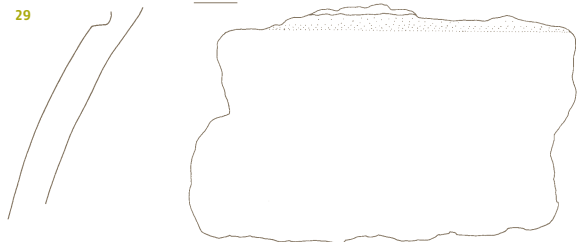
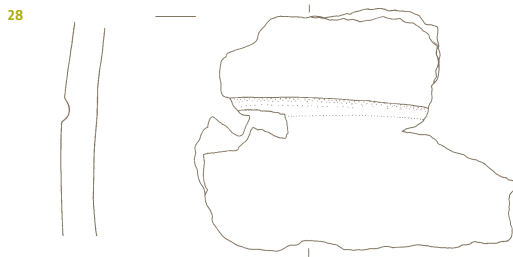
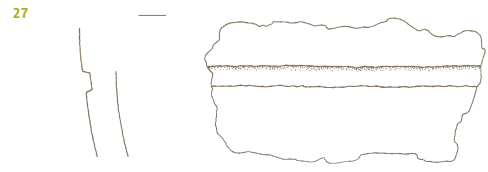

**35 II/SE 23, kv. C16. Inv. št. P4339.**

Fragment dna posode z ostenjem. Izdelan na vretenu; masa – fino zrnata; površina – gladka in glajena na sij; barva – svetlo rjava; pr. dna 6,9 cm.

**36 II/SE 23, kv. C16. Inv. št. P4759.**

Fragment dna posode z ostenjem. Izdelan na vretenu; masa – fino zrnata; površina – gladka in glajena na sij; barva – svetlo rjava; d. 1,7 cm, š. 2,8 cm.

**37 II/SE 23, kv. C16. Inv. št. P4704.**

Fragment ostenja posode. Izdelan na vretenu; masa – fino zrnata, iz grafitne gline; površina – mazasta in glajena; barva – siva; okras – vrezovanje; motiv – ribja kost; d. 2,7 cm, š. 5,4 cm.



**38 II/SE 23, kv. B16. Inv. št. P4308.**

Lonec, fragment ustja z ostenjem. Izdelan na vretenu; masa – zrnata; površina – raskava in glajena; barva – siva; okras – glavničenje, aplicirano plastično rebro; motiv – snopi navpičnih linij, ki jih omejuje vodoravno rebro; pr. ustja 28,4 cm; pr. ustja z robom 31,6 cm.



**39 II/SE 23, kv. C16. Inv. št. P4357.**

Fragment dna posode z ostenjem. Izdelan na vretenu; masa – srednje zrnata, iz grafitne gline; površina – mazasta in delno glajena; barva – siva; okras – glavničenje; motiv – snopi navpičnih linij; pr. dna 20,0 cm.

**40 II/SE 23, kv. C15. Inv. št. P4634.**

Pokrov, fragment roba. Izdelan prostoročno; masa – srednje zrnata; površina – hrapava in groba; barva – zunaj svetlo rjava, znotraj temno rjava. Zunanja površina narrebrena; d. 4,7 cm, š. 3,6 cm.



**41 II/SE 12, kv. C16. Inv. št. P4251.**

Skleda, fragment ustja z ostenjem. Izdelana prostoročno; masa – fino zrnata; površina – hrapava in zunaj delno glajena, znotraj groba; barva – lisasta svetlo rjava. Nekoliko ožgana; pr. ustja 14,8 cm.

**42 II/SE 12, kv. C17. Inv. št. P4287.**

Skleda, fragment ustja z ostenjem. Izdelana prostoročno; masa – zrnata; površina – prašnata in groba; barva – svetlo siva; pr. ustja 20,4 cm.

**43 II/SE 12, kv. C16. Inv. št. P4259.**

Skleda, fragment ustja z ostenjem. Izdelana prostoročno; masa – grobo zrnata; površina – hrapava in groba; barva – zunaj siva, znotraj rjavkasto siva; pr. ustja 16,7 cm.

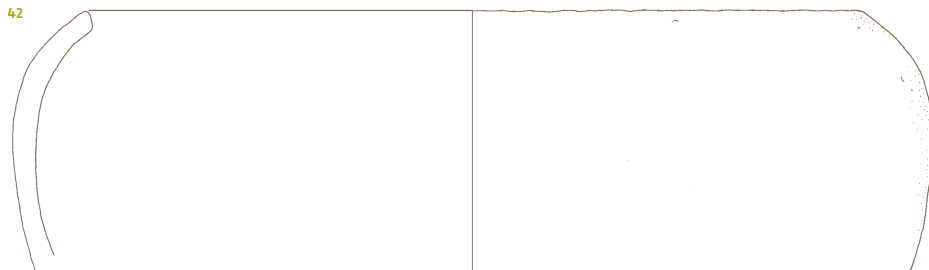
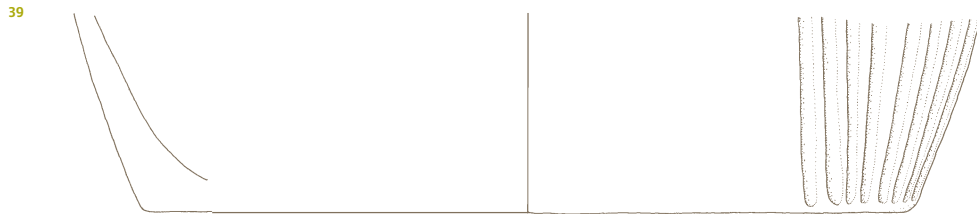
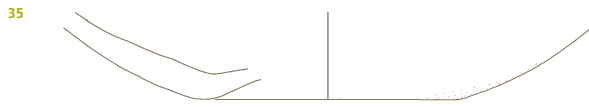

**44 II/SE 12, kv. C16. Inv. št. P4332.**

Skleda.

Izdelana prostoročno; masa – zrnata; površina – hrapava in groba; barva: sivo rjava; pr. ustja 15,7 cm, pr. dna 10,0 cm, v. 10,7 cm.



**45 II/SE 12, kv. C17. Inv. št. P4291.**

Fragment ustja posode z ostenjem. Izdelan prostoročno; masa – grobo zrnata; površina – hrapava in zunaj delno glajena, znotraj groba; barva – oker; d. 4,5 cm, š. 3,9 cm.

**46 II/SE 12, kv. C17. Inv. št. P4298.**

Fragment ustja posode. Izdelan prostoročno; masa – srednje zrnata; površina – gladka in delno glajena; barva – rjava; d. 3,3 cm, š. 4,1 cm.

**47 II/SE 12, kv. C17. Inv. št. P4262.**

Fragment ustja posode. Izdelan prostoročno; masa – zrnata; površina – hrapava in groba; barva – rdečkasto rjava. Nekoliko ožgan na zunanji strani; d. 6,8 cm, š. 7,1 cm.

**48 II/SE 12, kv. C16. Inv. št. P4250.**

Fragment ustja posode z ostenjem. Izdelan prostoročno; masa – grobo zrnata; površina – hrapava in groba; barva – sivo rjava; okras – glavničenjje; motiv – izmenični snopi poševnih linij; d. 4,6 cm, š. 5,0 cm.

**49 II/SE 12, kv. C16. Inv. št. P4261.**

Fragment ustja posode z ostenjem. Izdelan prostoročno; masa – drobno zrnata; površina – hrapava in groba; barva – zunaj siva, znotraj svetlo rjava; d. 5,1 cm, š. 3,6 cm.

**50 II/SE 12, kv. C17. Inv. št. P4289.**

Fragment ustja posode z ostenjem. Izdelan prostoročno; masa – zrnata; površina – hrapava in groba; barva – svetlo rjava z ostanki temnejšega premaza; d. 3,3 cm, š. 4,2 cm.

**51 II/SE 12, kv. C17. Inv. št. P4275.**

Fragment ostenja posode. Izdelan prostoročno; masa – zrnata; površina – raskava in groba; barva – svetlo rjava; okras – glavničenjje; motiv – kombinacija navpičnih in vodoravnih linij; d. 3,1 cm, š. 4,4 cm.



**52 II/SE 12, kv. C17. Inv. št. P4278.**

Fragment ostenja posode. Izdelan prostoročno; masa – zrnata; površina – hrapava in groba; barva – siva; okras – glavničenjje; motiv – izmenični snopi poševnih linij; d. 3,2 cm, š. 2,5 cm.

**53 II/SE 12, kv. C16. Inv. št. P4330.**

Fragment ostenja posode. Izdelan prostoročno; masa – grobo zrnata; površina – hrapava in groba; barva – zunaj svetlo rjava, znotraj temno rjava; okras – glavničenjje; motiv – navpične linije; d. 5,9 cm, š. 5,7 cm.

**54 II/SE 12, kv. C17. Inv. št. P4581.**

Fragment ostenja posode. Izdelan prostoročno; masa – fino zrnata; površina – hrapava in groba; barva – siva; okras – glavničenjje; motiv – snopi poševnih linij; d. 4,4 cm, š. 5,1 cm.

**55 II/SE 12, kv. C17. Inv. št. P4276.**

Fragment ostenja posode. Izdelan prostoročno; masa – zrnata; površina – hrapava in groba; barva – oker; okras – glavničenjje; motiv – snopi navpičnih linij; d. 4,0 cm, š. 4,9 cm.

**56 II/SE 12, kv. C16. Inv. št. P4282.**

Fragment ostenja posode. Izdelan prostoročno; masa – grobo zrnata; površina – hrapava in groba; barva – svetlo rjava; okras – glavničenjje; motiv – snopi navpičnih linij; d. 5,5 cm, š. 5,9 cm.



**57 II/SE 12, kv. C17. Inv. št. P4580.**

Fragment ostenja posode. Izdelan prostoročno; masa – fino zrnata; površina – hrapava in groba; barva – siva; okras – žlebljenje in glavničenjje; motiv – snopi poševnih linij, plitek žleb jih deli na dva dela; d. 4,0 cm, š. 4,5 cm.



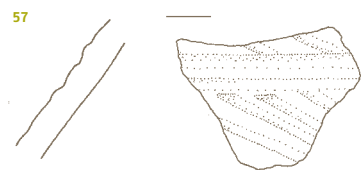
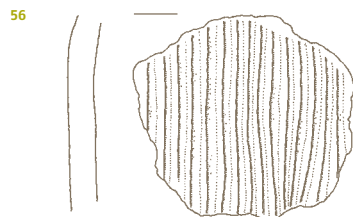
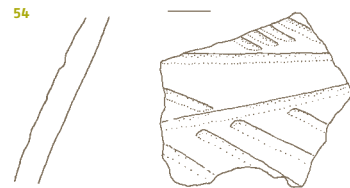
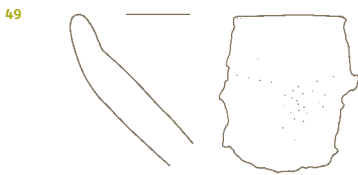
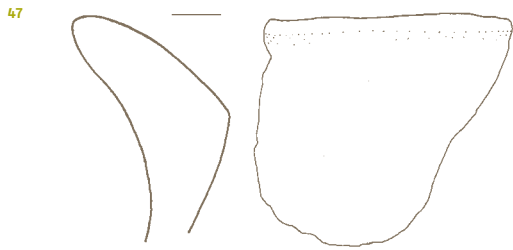
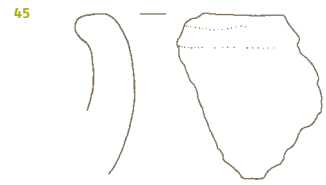
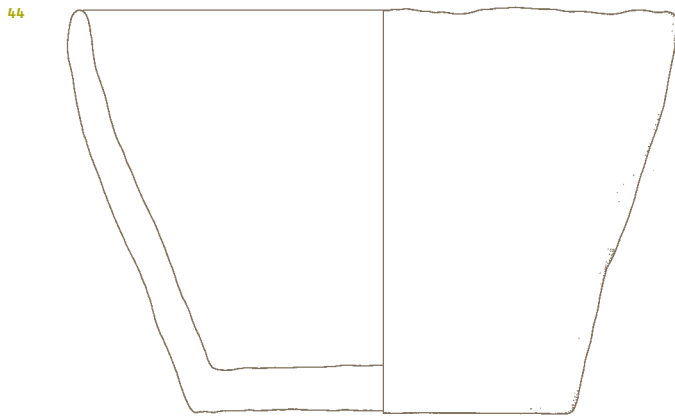

**58 II/SE 12, kv. C16. Inv. št. P4281.**

Fragment ostenja posode.  
Izdelan prostoročno; masa – drobno zrnata; površina – hrapava in groba; barva – siva; okras – aplicirano plastično rebro; motiv – vodoravno razčlenjeno rebro; d. 4,7 cm, š. 4,6 cm.



**60 II/SE 12, kv. D17. Inv. št. 4280.**

Fragment ostenja posode.  
Izdelan prostoročno; masa – drožno zrnata; površina – gladka in glajena; barva – črna; okras – vtis vrvice; motiv – poševne linije; d. 4,2 cm, š. 5,9 cm.



**61 II/SE 12, kv. C17. Inv. št. P4277.**

Fragment ostenja posode.  
Izdelan prostoročno; masa – drobno zrnata; površina – raskava in groba; barva – siva; okras – aplicirano plastično rebro; motiv – vodoravno razčlenjeno rebro. Na notranji površini ostanki oranžnega prašnatega nanosa; d. 4,4 cm, š. 3,4 cm.

**62 II/SE 12, kv. D17. Inv. št. P4353.**

Fragment dna posode.  
Izdelan prostoročno; masa – fino zrnata; površina – hrapava in groba; barva – zunaj rjava, znotraj temno siva; pr. dna 14,4 cm.

**63 II/SE 12, kv. C16. Inv. št. P4340.**

Fragment dna posode z ostenjem.  
Izdelan prostoročno; masa – grobo zrnata; površina – hrapava in groba; barva – sivkasto rjava; pr. dna 6,4 cm.

**64 II/SE 12, kv. C17. Inv. št. P4351.**

Fragment ročaja.  
Masa – grobo zrnata; površina – hrapava in groba; barva – lisa-sta, svetlo rjavo siva; d. 3,8 cm, š. 3,7 cm.

**65 II/SE 12, kv. C16. Inv. št. P4247.**

Skleda, fragment ustja z ostenjem.  
Izdelana na vretenu; masa – fino zrnata; površina – gladka in glajena; barva – svetlo rjava; pr. ustja 23,9 cm.



**66 II/SE 12, kv. C17. Inv. št. P4319.**

Fragment ustja posode.  
Izdelan na vretenu; masa – fino zrnata; površina – gladka in glajena na sij; barva – črna; pr. ustja 24,2 cm; pr. ustja z robom 25,2 cm.

**67 II/SE 12, kv. B15. Inv. št. P4575.**

Fragment ustja posode.  
Izdelan na vretenu; masa – fino zrnata; površina – gladka in glajena na sij; barva – svetlo rjava; pr. ustja 15,9 cm; pr. ustja z robom 16,8 cm.

**68 II/SE 12, kv. C17. Inv. št. P4290.**

Fragment ustja posode z ostenjem.  
Izdelan na vretenu; masa – fino zrnata; površina gladka in glajena na sij; barva – sivkasto rjava; d. 1,9 cm, š. 4,0 cm.

**69 II/SE 12, kv. D17. Inv. št. P4313.**

Fragment ustja posode.  
Izdelan na vretenu; masa – drobno zrnata; površina – gladka in glajena na sij; barva – rjavkasto oranžna; pr. ustja 14,6 cm; pr. ustja z robom 15,4 cm.

**70 II/SE 12, kv. C17. Inv. št. P4288.**

Fragment ustja posode.  
Izdelan na vretenu; masa – fino zrnata; površina – gladka in zunaj glajena na sij, znotraj glajena; barva – zunaj svetlo oranžna, znotraj rjava; d. 1,3 cm, š. 1,9 cm.

**71 II/SE 12, kv. C17. Inv. št. P4314.**

Skleda, fragment ustja z ostenjem.  
Izdelana na vretenu; masa – fino zrnata; površina – gladka in zunaj glajena na sij, znotraj glajena; barva – svetlo rjava siva; pr. ustja 18,2 cm.

**72 II/SE 12, kv. C16. Inv. št. P4260.**

Skleda, fragment ustja z ostenjem.  
Izdelan na vretenu; masa – fino zrnata; površina – gladka in glajena; barva – temno siva; pr. ustja 12,6 cm.

**73 II/SE 12, kv. B15. Inv. št. P4574.**

Fragment ustja posode z ostenjem.  
Izdelan na vretenu; masa – fino zrnata; površina – gladka in glajena na sij; barva – svetlo oranžna; d. 2,2 cm, š. 3,7 cm.

**74 II/SE 12, kv. C16. Inv. št. P4253.**

Skleda, fragment ustja z ostenjem.  
Izdelan na vretenu; masa – fino zrnata; površina – gladka in glajena na sij; barva – temno siva; pr. ustja 14,4 cm.



58

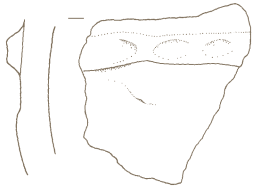

59



60

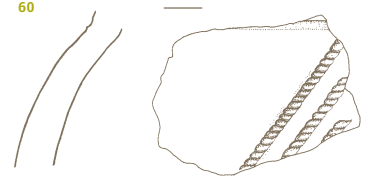

61



62



63

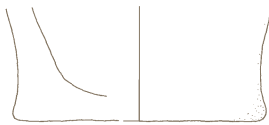

64

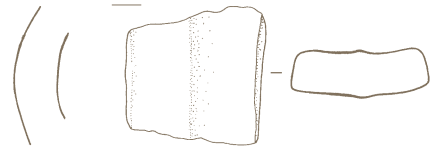

65

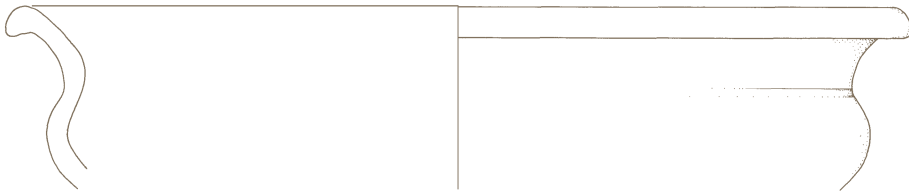

66



67



68



69



70



71

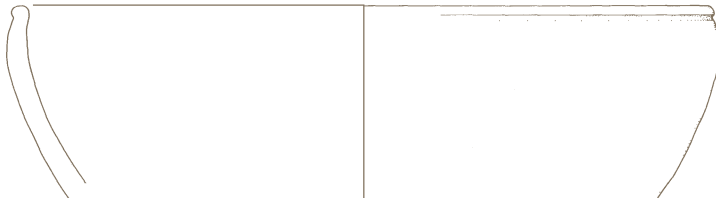

72



73

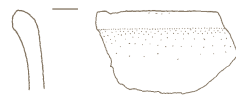

74



**75 II/SE12, kv. C16. Inv. št. P4254.**

Fragment ustja posode z ostenjem. Izdelan na vretenu; masa – fino zrnata; površina – gladka in glajena na sij; barva – rjavkasto rdeča; pr. ustja 15,9 cm.

**76 II/SE 12, kv. C17. Inv. št. P4341.**

Fragment dna posode z ostenjem. Izdelan na vretenu; masa – fino zrnata, iz grafitne gline; površina – mazasta in groba; barva – siva; pr. dna 22,0 cm.

**77 II/SE 12, kv. C17. Inv. št. P4266.**

Fragment dna posode z ostenjem. Izdelan na vretenu; masa – fino zrnata; površina – glajena; barva – sivkasto rjava; pr. dna 7,0 cm.

**78 II/SE 12, kv. C17. Inv. št. P4342.**

Fragment dna posode z ostenjem. Izdelan na vretenu; masa – fino zrnata; površina – gladka in glajena na sij; barva – rjava; pr. dna 6,2 cm.

**79 II/SE 12, kv. C16. Inv. št. P4597.**

Fragment ostenja posode. Izdelan na vretenu; masa – fino zrnata; površina – gladka in zunaj glajena na sij, znotraj glajena; barva – rdečkasto rjava; d. 6,3 cm, š. 5,5 cm.

**80 II/SE 12, kv. D17. Inv. št. P4329.**

Skodela, fragment ostenja. Izdelana na vretenu; masa – fino zrnata; površina – gladka in glajena na sij; barva – rjava; d. 2,3 cm, š. 2,0 cm.

**81 II/SE 12, kv. D17. Inv. št. P4268.**

Fragment ostenja posode. Izdelan na vretenu; masa – fino zrnata; površina – gladka in glajena na sij; barva – temno oranžna; d. 3,3 cm, š. 6,6 cm.

**82 II/SE 12, kv. B15. Inv. št. P4571.**

Fragment ostenja posode. Izdelan na vretenu; masa – fino zrnata; površina – gladka in glajena na sij; barva – temno rjava; d. 3,3 cm, š. 3,9 cm.

**83 II/SE 12, kv. D17. Inv. št. P4328.**

Fragment ostenja posode. Izdelan na vretenu; masa – fino zrnata; površina – gladka in glajena na sij; barva – siva; okras – žlebljenje; motiv – del krožne linije; d. 2,4 cm, š. 2,6 cm.



**84 II/SE 12, kv. C16. Inv. št. P4244.**

Fragment ostenja posode, Izdelan na vretenu; masa – fino zrnata; površina – zunanja gladka in glajena na sij; notranja gladka in glajena; barva – siva; okras – žigovanje; motiv – niz koncentričnih krožcev; d. 3,1 cm, š. 2,6 cm.



**85 II/SE 12, kv. D17. Inv. št. P4286.**

Fragment ostenja posode. Izdelan na vretenu; masa – fino zrnata; površina gladka in zunaj glajena na sij, znotraj glajena; barva – zunaj siva, znotraj rjava; d. 5,8 cm, š. 4,7 cm.

**86 II/SE 35, kv. B19. Inv. št. P4714.**

Fragment ustja posode z ostenjem. Izdelan prostoročno; masa – grobo zrnata; površina – gladka in delno glajena; barva – zunaj rjava, znotraj rdečkasto rjava; pr. ustja 55,2 cm.

**87 II/SE 35, kv. B19. Inv. št. P4569.**

Fragment ostenja posode. Izdelan prostoročno; masa – grobo zrnata; površina – hrapava in groba; barva – svetlo rjava; okras – aplicirano plastično rebro; motiv – vodoravno razčlenjeno rebro; d. 7,0 cm, š. 5,6 cm.

**88 II/SE 35, kv. B19. Inv. št. P4570.**

Fragment ostenja posode. Izdelan prostoročno; masa – zrnata; površina – hrapava in groba; barva – svetlo rjava; okras – aplicirano plastično rebro; motiv – vodoravno razčlenjeno rebro; d. 6,0 cm, š. 6,1 cm.

**89 II/SE 35, kv. B19. Inv. št. P4608.**

Držaj pokrova. Masa – fino zrnata; površina – gladka in glajena; barva – svetlo rjava; pr. držaja 5,9 cm, v. 2,6 cm.

**90 II/SE 35, kv. B19. Inv. št. P4578.**

Fragment ostenja posode. Izdelan prostoročno; masa – fino zrnata; površina – gladka in glajena; barva – črna; okras – vrez; motiv – kombinacija vodoravnih linij in izmeničnih snopov poševnih linij; d. 7,2 cm, š. 7,1 cm.



**91 II/SE 35, kv. B19. Inv. št. P4568.**

Fragment ročaja. Masa – fino zrnata; površina – hrapava in groba; barva – svetlo rjava; d. 6,1 cm, š. 3,0 cm.

M 1:1 83, 84

M 1:2

M 1:4 86

75



76



77

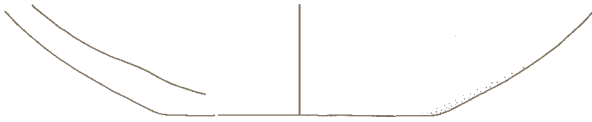

79

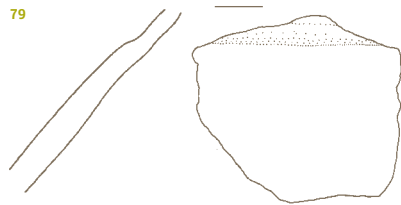

78



80



81



82



83

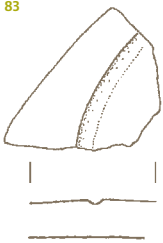

84

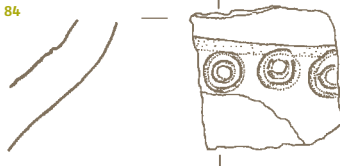

85



86

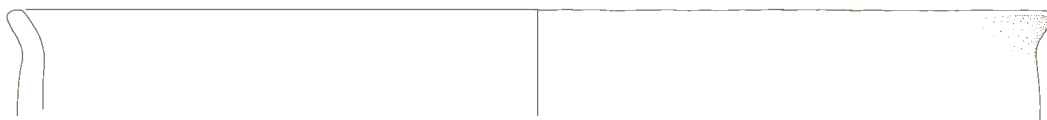

87

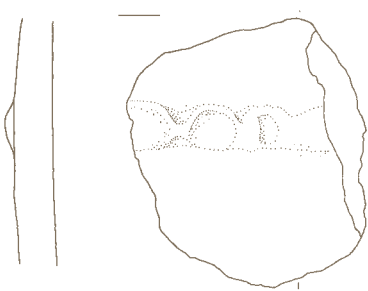

88

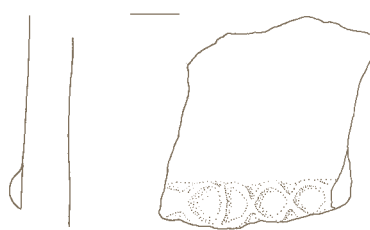

89

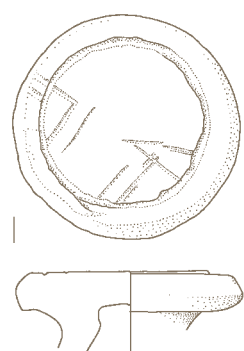

90

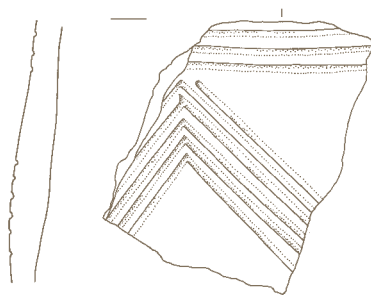

91

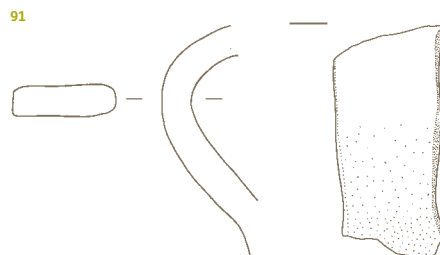

---

**92 II/SE 18, kv. D14. Inv. št. P4590.**

Lonec, fragment ustja z ostenjem. Izdelan na vretenu; masa – srednje zrnata, iz grafitne gline; površina – mazasta in delno glajena; barva – siva; pr. ustja 33,2 cm; pr. ustja z robom 36,7 cm.

---

**93 II/SE 5, kv. C17. Inv. št. P4318.**

Fragment ustja posode z ostenjem. Izdelan prostoročno; masa – zrnata; površina – hrapava in groba; barva – svetlo rjava; okras – kaneliranje; motiv – snopi poševnih linij; d. 4,8 cm, š. 4,6 cm.

---

**94 II/SE 18, kv. D14. Inv. št. P4591.**

Fragment ostenja posode. Izdelan na vretenu; masa – fino zrnata, iz grafitne gline; površina – mazasta in glajena; barva – siva; okras – glavničenje; motiv – snopi poševnih linij; d. 9,1 cm, š. 10,2 cm.

---

**95 II/SE 5, kv. B20. Inv. št. P4566.**

Lonec, fragment ustja z ostenjem. Izdelan prostoročno; masa – fino zrnata; površina – hrapava in groba; barva – rjava; okras – glavničenje; motiv – snopi navpičnih linij. Zunaj nekoliko ožgano; pr. ustja z robom 22,2 cm.

---

**96 II/SE 5, kv. B13. Inv. št. P4636.**

Fragment roba ustja posode. Izdelan prostoročno; masa – fino zrnata; površina – hrapava in groba; barva – svetlo rjava; d. 3,2 cm, š. 3,4 cm.

---

**97 II/SE 5, kv. C19. Inv. št. P4712.**

Fragment ostenja posode. Izdelan prostoročno; masa – fino zrnata; površina – hrapava in groba; barva – črna; okras – glavničenje; motiv – snopi vodoravnih linij; d. 2,3 cm, š. 2,6 cm.

---

**98 II/SE 5, kv. C16. Inv. št. P4336.**

Fragment dna posode z ostenjem. Izdelan prostoročno – masa – srednje zrnata; površina – hrapava in groba; barva – siva; d. 2,6 cm, š. 3,2 cm.

---

**99 II/SE 5, kv. C17. Inv. št. P4283.**

Fragment ostenja posode. Izdelan prostoročno; masa – zrnata; površina – gladka in glajena; barva – siva; okras – kaneliranje in vdolbine; motiv – kombinacija vodoravnih linij in navpičnih nizov vdolbin med njimi; d. 3,2 cm, š. 2,5 cm.

---

**100 II/SE 5, kv. C16. Inv. št. P4296.**

Skleda, fragment ustja z ostenjem. Izdelana prostoročno; masa – srednje zrnata; površina – hrapava in groba; barva – lisasta, svetlo rjava siva; pr. ustja 19,8 cm.

---

**101 II/SE 5, kv. C19. Inv. št. P4589.**

Fragment ustja posode. Izdelan na vretenu; masa – fino zrnata; površina – gladka in glajena; barva – zunaj siva, znotraj rjava. Fasetiranje roba; d. 1,2 cm, š. 3,9 cm.

---

**102 II/SE 5, kv. C15. Inv. št. P4307.**

Skleda, fragment roba ustja. Izdelana na vretenu; masa – fino zrnata; površina – gladka in glajena; barva – oker; pr. ustja 19,7 cm.

---

**103 II/SE 5, kv. C17. Inv. št. P4317.**

Lonec, fragment roba ustja. Izdelan na vretenu; masa – drobno zrnata, iz grafitne gline; površina – mazasta in glajena; barva – siva; pr. ustja 22,4 cm.

---

**104 II/SE 5, kv. C16. Inv. št. P4323.**

Fragment ustja posode z ostenjem. Izdelana na vretenu; masa – fino zrnata; površina – gladka in glajena na sij; barva – svetlo rjava; d. 2,4 cm, š. 2,7 cm.

---

**105 II/SE 5, kv. B15. Inv. št. P4560.**

Lonec, fragment ustja. Izdelan na vretenu; masa – srednje zrnata; površina – gladka in glajena; barva – zunaj rjava, znotraj siva; pr. ustja z robom 13,7 cm.

---

**106 II/SE 5, kv. C15. Inv. št. P4350.**

Fragment ustja posode z ostenjem. Izdelan na vretenu; masa – zrnata; površina – hrapava in groba; barva – svetlo siva; d. 3,1 cm, š. 3,7 cm.

---

**107 II/SE 5, kv. B16. Inv. št. P4249.**

Fragment roba ustja posode. Izdelan na vretenu; masa – fino zrnata; površina – gladka in glajena, a poškodovana; barva – svetlo rjava; pr. ustja 16,2 cm.

---

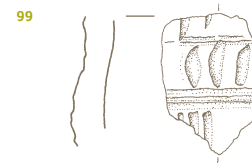
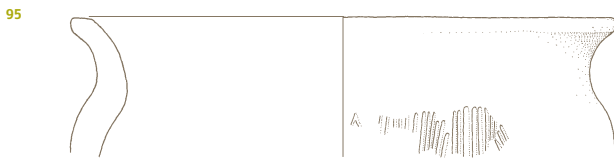
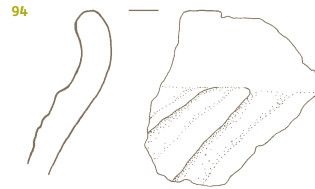
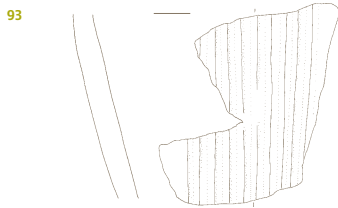
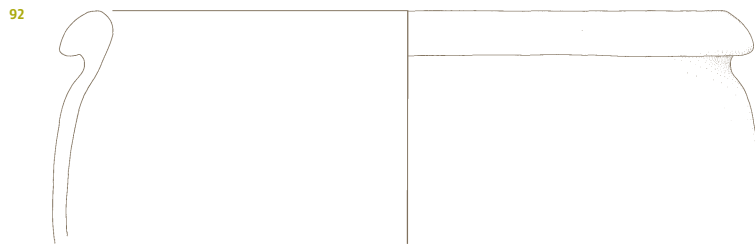

**108 II/SE 5, kv. C16. Inv. št. P4322.**

Fragment ustja posode z ostenjem. Izdelan na vretenu; masa – fino zrnata; površina – gladka in glajena na na sij; barva – zunaj svetlo rjava siva, znotraj rjava; pr. ustja 16,7 cm.

**109 II/SE 5, kv. C15. Inv. št. P4306.**

Fragment roba ustja posode. Izdelan na vretenu; masa – fino zrnata; površina – gladka in glajena na sij; barva – zunaj črna, znotraj rjava; pr. ustja 19,7 cm.

**110 II/SE 5, kv. C16. Inv. št. P4297.**

Fragment roba ustja posode. Izdelan na vretenu; masa – fino zrnata; površina – gladka in glajena na sij; barva – siva; pr. ustja 14,7 cm.

**111 II/SE 5, kv. C15. Inv. št. P4305.**

Fragment ustja posode z ostenjem. Izdelan na vretenu; masa – fino zrnata; površina – gladka in glajena na sij; barva – oranžna; d. 2,1 cm, š. 1,9 cm.

**112 II/SE 5, kv. B16. Inv. št. P4255.**

Fragment roba ustja posode. Izdelan na vretenu; masa – fino zrnata; površina – gladka in glajena na sij; barva – rdečkasto rjava; pr. ustja 13,6 cm.

**113 II/SE 5, kv. C15. Inv. št. P4629.**

Fragment dna posode. Izdelan na vretenu; masa – fino zrnata; površina – hrapava in groba; barva – zunaj rdečkasto oker, znotraj oker; pr. dna 9,2 cm.

**114 II/SE 5, kv. C16. Inv. št. P4333.**

Fragment dna posode z ostenjem. Izdelan na vretenu; masa – fino zrnata; površina – gladka in glajena na sij; barva – zunaj rjava, znotraj svetlejša rjava; pr. dna 9,8 cm.



**115 II/SE 5, kv. C16. Inv. št. P4334.**

Fragment dna posode z ostenjem. Izdelan na vretenu; masa – fino zrnata; površina – gladka in glajena; barva – rjava; pr. dna 5,7 cm.

**116 II/SE 5, kv. C16. Inv. št. P4335.**

Fragment dna posode z ostenjem. Izdelan na vretenu; masa – fino zrnata; površina – gladka in glajena; barva – zunaj oker, znotraj siva; d. 1,8 cm, š. 2,9 cm.

**117 II/SE 5, kv. C16. Inv. št. P4602.**

Fragment ostenja posode. Izdelan na vretenu; masa – fino zrnata; površina – gladka in zunaj glajena na sij, znotraj glajena; barva – zunaj črna, znotraj siva; d. 5,1 cm, š. 5,9 cm.

**118 II/SE 5, kv. B15. Inv. št. P4349.**

Fragment ročaja. Masa – fino zrnata; površina – na eni strani gladka in glajena na sij, na drugi hrapava in groba; barva – svetlo rjava; d. 4,6 cm, š. 3,5 cm.



**119 II/SE 5, kv. B13. Inv. št. P4640.**

Fragment ročaja. Masa – zrnata; površina – raskava in groba; barva – rdečkasto rjava; d. 5,7 cm, š. 2,3 cm.

**120 II/SE 5, kv. B16. Inv. št. P4245.**

Fragment ostenja posode, izdelan na vretenu; masa – fino zrnata; površina – gladka in delno glajena; barva – svetlo rjava; okras – žigosanje; motiv – nepravilno razporejeni krogi; d. 3,5 cm, š. 2,6 cm.



**121 II/SE 5, kv. D13. Inv. št. P4345.**

Delno ohranjen železen nož s trnom za nasaditev. Ohr. d. 10,5 cm, š. 5,9 cm.

**122 II/SE 2, kv. D14. Inv. št. P4622.**

Fragment ostenja posode. Izdelan prostoročno; masa – fino zrnata; površina – hrapava in groba; barva – rjavkasto siva; okras – glavničenje; motiv – snopi vodoravnih in poševnih linij; d. 6,2 cm, š. 6,1 cm.



**123 II/SE 2, kv. D15. Inv. št. P4577.**

Lonec, fragment ustja z ostenjem. Izdelan prostoročno; masa – srednje zrnata; površina – gladka in delno glajena; barva – rjava; okras – vrezji; motiv – linija krajših poševnih vrezov; pr. ustja 13,0 cm; pr. ustja z robom 13,9 cm.





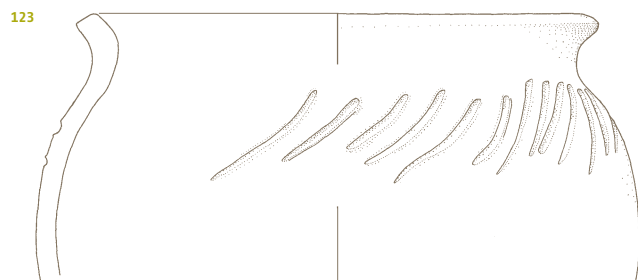
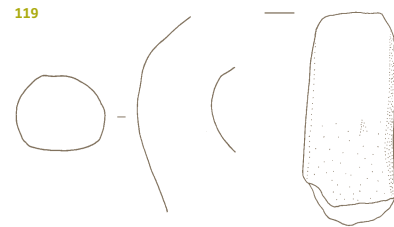
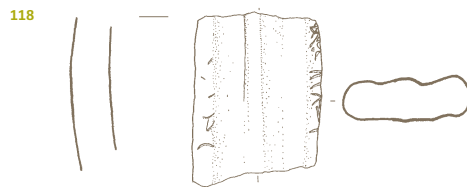
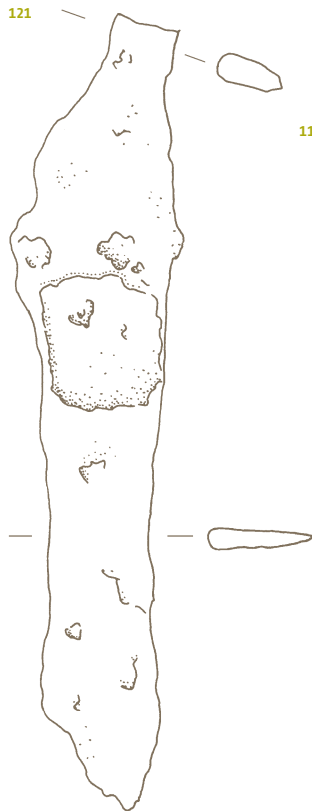
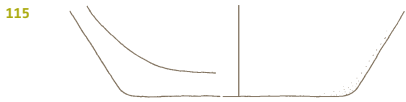
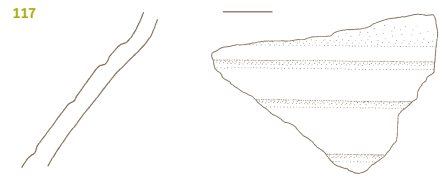
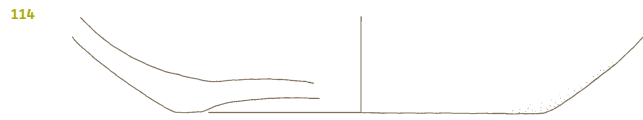
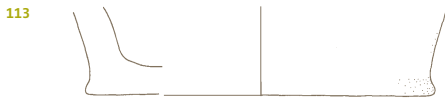
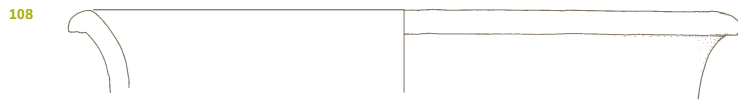

**124 II/SE 2, kv. C9. Inv. št. P4576.**

Skleda, fragment ustja z ostenjem. Izdelan na vretenu; masa – fino zrnata; površina – gladka in glajena; barva – oker z ostanki črnega pre-maza na notranji strani; pr. ustja z robom 24,0 cm.

**125 II/SE 2, kv. I5. Inv. št. P4614.**

Pokrov, fragment ustja z ostenjem. Izdelan na vretenu; masa – srednje zrnata; površina – raskava in glajena; barva – zunaj sivo rjava, znotraj rdečkasto rjava; pr. ustja z robom 20,1 cm.

**126 II/SE 2, kv. E8. Inv. št. P4432.**

Lonec, fragment ustja z ostenjem. Izdelan na vretenu; masa – fino zrnata, iz grafitne gline; površina – mazasta in zunaj glajena, znotraj groba; barva – siva; okras – glavni-čenje; motiv – snopi navpičnih linij; pr. ustja 17,9 cm.



**127 II/SE 2, kv. K3. Inv. št. P4562.**

Fragment ostenja posode. Izdelan na vretenu; masa – zrnata; površina – raskava in groba; barva – zunaj sivo rjava, znotraj temno siva; okras – žlebljenje; motiv – preplet; d. 5,6 cm, š. 5,0 cm.



**128 II/SE 2, kv. G10. Inv. št. P4637.**

Fragment roba ustja posode. Izdelan prostoročno; masa – srednje zrnata; površina – hrapava in groba; barva – rjava; d. 3,8 cm, š. 2,7 cm.

**129 II/SE 2, kv. G6. Inv. št. P4344.**

Vrček, fragment ustja. Terra sigillata; pr. ustja 7,8 cm; pr. ustja z robom 7,5 cm.

**130 II/SE 2, kv. G7. Inv. št. P4567.**

Fragment ostenja posode z držajem. Izdelan prostoročno; masa – drobno zrnata; površina – gladka in glajena; barva – zunaj rdečkasto rjava, znotraj črna; d. 3,6 cm, š. 5,4 cm.

**132 II/SE 5a, kv. C17. Inv. št. P4579.**

Lonček. Izdelan prostoročno; masa – fino zrnata; površina – mazasta in groba; barva – sivo rjava; okras – vtisi; motiv – prstni vtisi na prehodu ustja v rame; pr. ustja 12,3 cm, v. 13,8 cm; pr. dna 8,9 cm.



**131 II/SE 2, kv. D9. Inv. št. P4343.**

Fragment okroglega obeska iz jan-tarja. Pr. 3,8 cm, db. 1,2 cm.



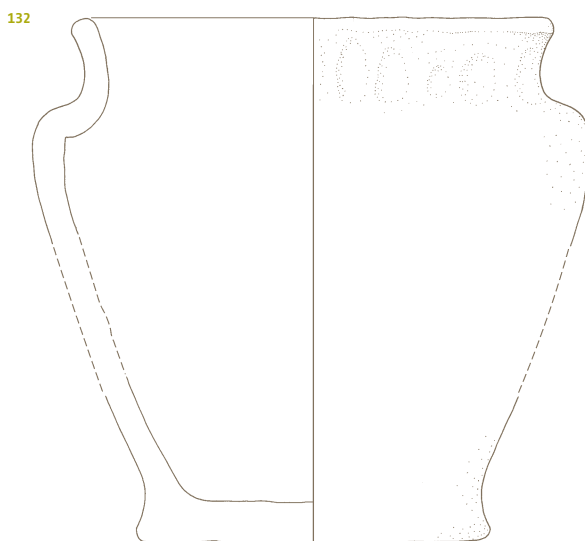
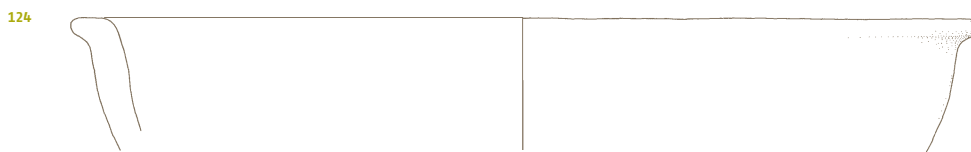

**133 I/SE 12, kv. F13. Inv. št. P4364.**

Fragment ustja posode z ostenjem. Izdelan prostoročno; masa – grobo zrnata; površina – hrapava in groba; barva – zunaj svetlo rjava, znotraj temno rjava; okras – glavničenje; motiv – snopi navpičnih linij. Zunaj nekoliko ožgan; pr. ustja 21,2 cm.

**134 I/SE 12, kv. F13. Inv. št. P4294.**

Fragment ustja posode z ostenjem. Izdelan prostoročno; masa – grobo zrnata; površina – hrapava in groba; barva – zunaj svetlo rjava, znotraj lisasto siva; okras – glavničenje; motiv – snopi navpičnih linij; pr. ustja 18,2 cm.

**135 I/SE 12, kv. F12. Inv. št. P4320.**

Fragment ustja posode z ostenjem. Izdelan prostoročno; masa – zrnata; površina – gladka in delno glajena; barva – oker; okras – glavničenje; motiv – snopi navpičnih linij in vodravne linije; pr. ustja 19,2 cm.

**136 I/SE 12, kv. F12. Inv. št. P4477.**

Lonec, fragment ustja z ostenjem. Izdelan prostoročno; masa – grobo zrnata; površina – hrapava in groba; barva – zunaj temno rjava, znotraj svetlo rjava; okras – glavničenje; motiv – snopi navpičnih linij. Zunaj ožgan; pr. ustja z robom 13,2 cm.

**137 I/SE 12, kv. F12. Inv. št. P4248.**

Fragment ustja posode z ostenjem. Izdelan prostoročno; masa – grobo zrnata; površina – hrapava in groba; barva – rjavkasto siva; okras – glavničenje; motiv – snopi navpičnih linij. Nekoliko ožgani ustje in ostenje; pr. ustja 16,7 cm.

**138 I/SE 12, kv. F13. Inv. št. P4295.**

Fragment ustja posode z ostenjem. Izdelan na vretenu; masa – zrnata; površina – gladka in delno glajena; barva – temno rjava; okras – vrezovanje; motiv – kombinacija kratkih navpičnih in poševnih linij; pr. ustja 12,5 cm.



133

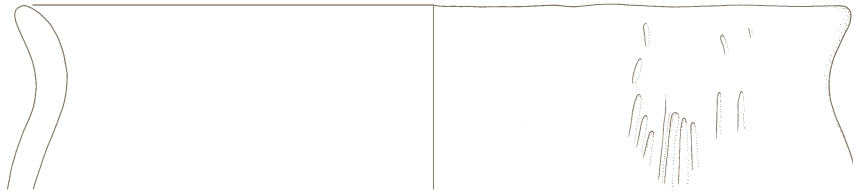

134

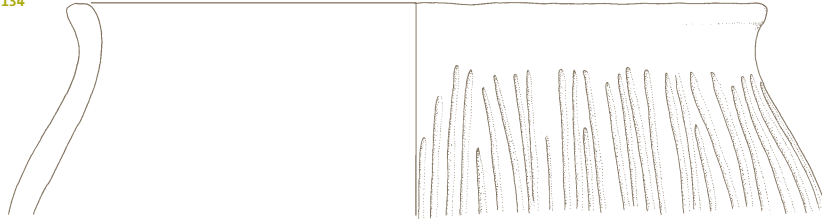

135

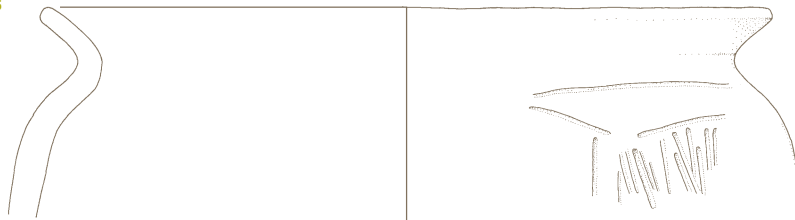

136



137

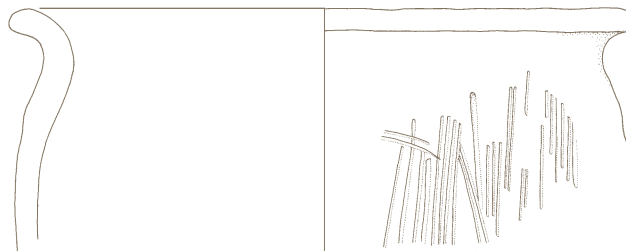

138





---

**139 I/SE 12, kv. F13. Inv. št. P4293.**

Fragment ustja posode z ostenjem. Izdelan prostoročno; masa – zrnata; površina – hrapava in groba; barva – rjavkasto siva; pr. ustja 26,9 cm.

---

**140 I/SE 12; kv. F13. Inv. št. P4493.**

Fragment ustja z ostenjem. Izdelan prostoročno; masa – drobno zrnata; površina – zunaj gladka, znotraj hrapava in groba; barva – rjava; pr. ustja z robom 14,0 cm.

---

**141 I/SE 12, kv. F13. Inv. št. P4292.**

Fragment ustja z ostenjem. Izdelan prostoročno; masa – zrnata; površina – hrapava in groba; barva – rjavkasto siva; pr. ustja 13,3 cm.

---

**142 I/SE 12, kv. F13. Inv. št. P4652.**

Fragment ustja z ostenjem. Izdelan prostoročno; masa – grobo zrnata; površina – gladka in delno glajena; barva – zunaj svetlo rjava, znotraj temno rjava; okras – glavničenje; motiv – snopi navpičnih linij. Na notranji strani ustja ožgano; pr. ustja 10,8 cm; pr. ustja z robom 11,3 cm.

---

**143 I/SE 12, kv. F13. Inv. št. P4744.**

Fragment ustja z ostenjem. Izdelan prostoročno; masa – zrnata; površina – gladka in glajena; barva – rjava. Zunaj nekoliko ožgano; pr. ustja 10,1 cm.

---

**144 I/SE 12, kv. F13. Inv. št. P4643.**

Fragment roba ustja. Izdelan prostoročno; masa – grobo zrnata; površina – hrapava in groba; barva – rjavkasto siva; pr. ustja 19,8 cm.

---

**145 I/SE 12, kv. F13. Inv. št. P4301.**

Fragment ustja z ostenjem. Izdelan prostoročno; masa – srednje zrnata; površina – mazasta in delno glajena; barva – siva; pr. ustja 15,9 cm.

---

**146 I/SE 12; kv. F13. Inv. št. P4494.**

Fragment ustja z ostenjem. Izdelan prostoročno; masa – grobo zrnata; površina – hrapava in groba; barva – temno rjava; pr. ustja 11,0 cm.

---

**147 I/SE 12; kv. F13. Inv. št. P4495.**

Fragment ustja z ostenjem. Izdelan prostoročno; masa – grobo zrnata; površina – hrapava in groba; barva – temno rjava; pr. ustja 16,9 cm.

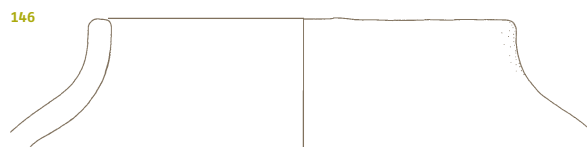
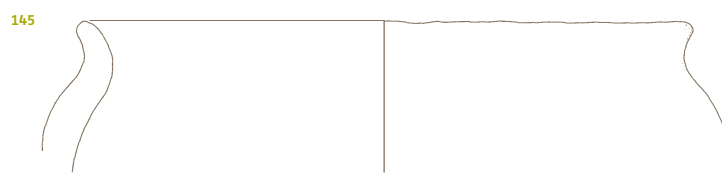
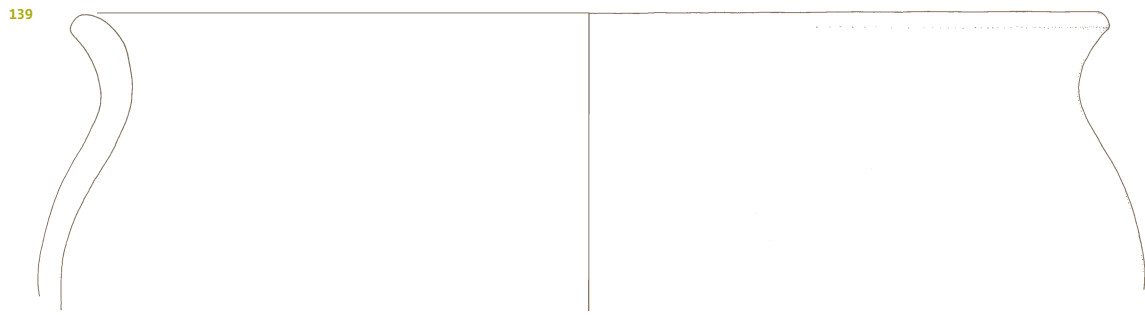

---

**148 I/SE 12, kv. F13. Inv. št. P4528.**

Fragment ostenja posode.  
Izdelan prostoročno; masa – zrnata;  
površina – hrapava in groba; barva  
– temno rjava; okras – glavničenje;  
motiv – preplet; d. 3,8 cm, š. 4,0 cm.

---

**149 I/SE 12, kv. F13. Inv. št. P4389.**

Fragment ostenja posode.  
Izdelan prostoročno; masa – zrnata;  
površina – hrapava in groba; barva  
– temno siva; okras – glavničenje;  
motiv – snopi poševnih linij; d. 4,2  
cm, š. 4,3 cm.

---

**150 I/SE 12, kv. F13. Inv. št. P4387.**

Fragment ostenja posode.  
Izdelan prostoročno; masa – srednje  
zrnata; površina – hrapava in groba;  
barva – zunaj svetlo rjava, znotraj  
temno rjava; okras – glavničenje;  
motiv – snopi poševnih linij; d. 8,9  
cm, š. 6,1 cm.

---

**151 I/SE 12, kv. F12. Inv. št. P4524.**

Fragment ostenja posode.  
Izdelan prostoročno; masa – fino zr-  
nata; površina – hrapava in groba;  
barva – črna; okras – glavničenje;  
motiv – snopi navpičnih linij; d. 8,4  
cm, š. 10,1 cm.

---

**152 I/SE 12, kv. F13. Inv. št. P4386.**

Fragment ostenja posode.  
Izdelan prostoročno; masa – zrnata;  
površina – hrapava in groba; bar-  
va – zunaj siva, znotraj temno rjava;  
okras – glavničenje; motiv – snopi  
navpičnih linij; d. 8,7 cm, š. 8,3 cm.

---

**153 I/SE 12, kv. F13. Inv. št. P4641.**

Fragment ostenja posode.  
Izdelan prostoročno; masa – zrnata;  
površina – gladka in delno glajena;  
barva – temno rjava; okras – glav-  
ničenje in apliciranje; motiv – snopi  
poševnih linij in »kačasta« aplika.  
Zunaj nekoliko ožgano; d. 6,2 cm,  
š. 7,7cm.

---

---

**154 I/SE 12, kv. F13. Inv. št. P4388.**

Fragment ostenja posode.  
Izdelan prostoročno; masa – grobo  
zrnata; površina – hrapava in groba;  
barva – zunaj svetlo rjava, znotraj  
temno rjava.; okras – glavničenje;  
motiv – snopi navpičnih linij. Znotraj  
ožgano; d. 3,5 cm, š. 3,7 cm.

---

**155 I/SE 12, kv. F12. Inv. št. P4555.**

Fragment dna posode z ostenjem.  
Izdelan prostoročno; masa – grobo  
zrnata; površina – hrapava in groba;  
barva – zunaj svetlo rjava, znotraj  
temno rjava; okras – glavničenje;  
motiv – snopi navpičnih linij; d. 2,4  
cm, š. 2,5 cm.

---

**156 I/SE 12, kv. F12. Inv. št. P4554.**

Fragment dna posode z ostenjem.  
Izdelan prostoročno; masa – zrnata;  
površina – hrapava in groba; barva  
– zunaj lisasta, od rdečkasto rjave do  
sive, znotraj črna; okras – glavniče-  
nje; motiv – snopi navpičnih linij; pr.  
dna 6,6 cm.

---

**157 I/SE 12, kv. F13. Inv. št. P4397.**

Fragment dna posode z ostenjem.  
Izdelan prostoročno; masa – zrnata;  
površina – hrapava in groba; barva –  
zunaj sivo rjava, znotraj svetlo rjava;  
okras – glavničenje; motiv – snopi  
navpičnih linij; d. 3,1 cm, š. 5,7 cm.

---

**158 I/SE 12, kv. F13. Inv. št. P4396.**

Fragment dna posode z ostenjem.  
Izdelan prostoročno; masa – grobo  
zrnata; površina – hrapava in gro-  
ba; barva – svetlo rjava, nekoliko  
ožgana; okras – glavničenje; mo-  
tiv – snopi navpičnih linij; pr. dna  
21,7 cm.

---



148

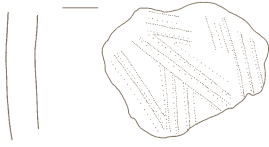

149

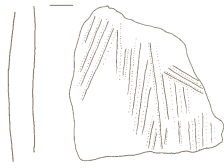

150

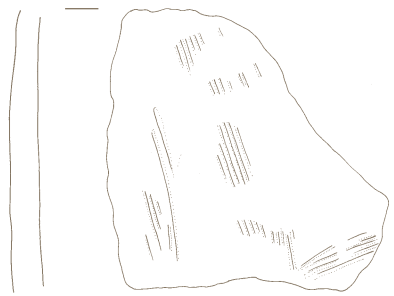

151



152

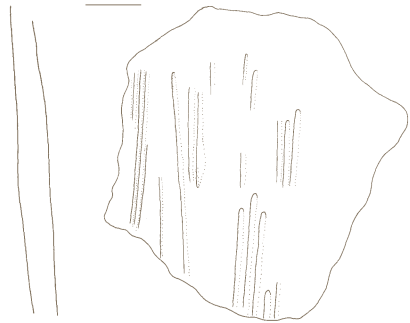

153

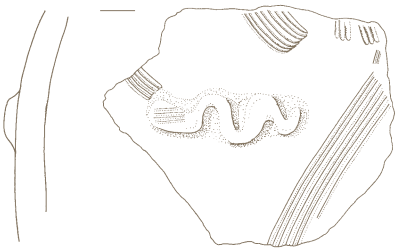

154

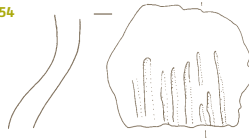

155



156

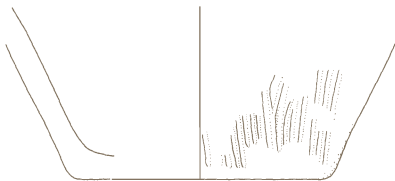

157



158

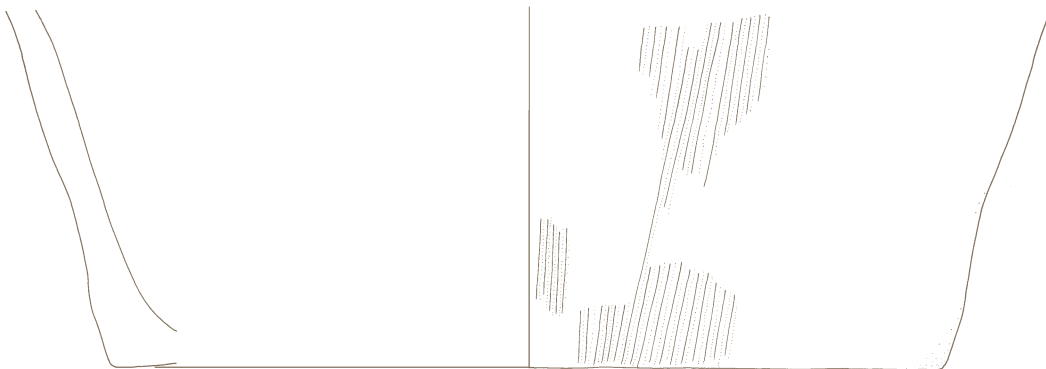

**159 I/SE 12, kv. F13. Inv. št. P4552.**

Fragment dna posode z ostenjem. Izdelan prostoročno; masa – srednje zrnata; površina – hrapava in groba; barva – zunaj lisasta, od oker do črne, znotraj rdečkasto oker; pr. dna 12,1 cm.

**160 I/SE 12, kv. F13. Inv. št. P4553.**

Fragment dna posode z ostenjem. Izdelan prostoročno; masa – zrnata; površina – hrapava in groba; barva – zunaj rjava, znotraj temno rjava z ostanki temnejšega premaza; pr. dna 7,4 cm.

**161 I/SE 12, kv. F13. Inv. št. P4294.**

Fragment ustja posode z ostenjem. Izdelan na vretenu; masa – fino zrnata; površina – gladka in glajena na sij; barva – svetlo oranžna, viden rjavkast premaz; pr. ustja 16,7 cm.

**162 I/SE 12, kv. F12 in F13. Inv. št. P4300.**

Fragment roba ustja posode. Izdelan na vretenu; masa – fino zrnata; površina – gladka in glajena na sij; barva – oranžna, z rjavkastim premazom; pr. ustja 7,3 cm.

**163 I/SE 12, kv. F12. Inv. št. P4321.**

Fragment ustja posode z ostenjem. Izdelana na vretenu; masa – fino zrnata; površina – gladka in glajena na sij; barva – oker; pr. ustja 19,0 cm.

**164 I/SE 12, kv. F13. Inv. št. P4705.**

Fragment ostenja posode. Izdelan na vretenu; masa – fino zrnata; površina – gladka in glajena na sij; barva – svetlo rjava; d. 3,8 cm, š. 4,5 cm.



**165 I/SE 12, kv. F13. Inv. št. P4279.**

Fragment ostenja posode. Izdelan na vretenu; masa – fino zrnata; površina – gladka, zunaj glajena na sij, znotraj glajena; barva – oranžna z rjavim premazom; okras – žlebljenje; motiv – vodoravna linija; d. 5,1 cm, š. 5,2 cm.

**166 I/SE 12, kv. F13. Inv. št. P4394.**

Del nepravilne okrogle, v sredini preluknjane ploščice. Masa – zrnata; površina – hrapava in groba; barva – črna; d. 4,4 cm, š. 2,4 cm.

**167 I/SE 12, kv. F13. Inv. št. P4679.**

Ovalna, v sredini prevrtana ploščica. Izdelana prostoročno; masa – grobo zrnata; površina – hrapava in groba; barva – lisasta, oker in črna; d. 5,1 cm, š. 2,3 cm.



**168 I/SE 12, kv. F13. Inv. št. P4612.**

Železno dleto ali sulično kopito. D. 18,2 cm.

**169 I/SE 12, kv. F12. Inv. št. P4756.**

Delno ohranjen železen nož s trnom za nasaditev. Ohr; d. 13,2 cm.



**170 I/SE 12, kv. F13. Inv. št. P4613.**

Del nedoločljivega predmeta iz železne pločevine. Okoli 1 cm pod robom je luknjica; d. 4,1 cm, š. 6,6 cm.

M 1:1 168, 169, 170  
M 1:2

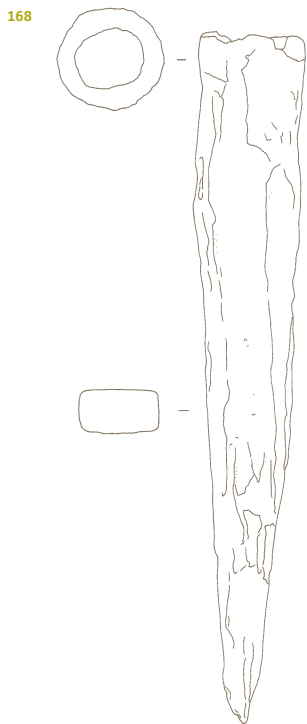
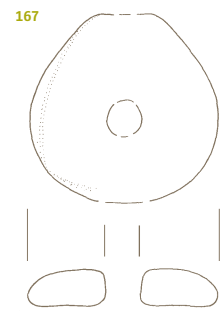
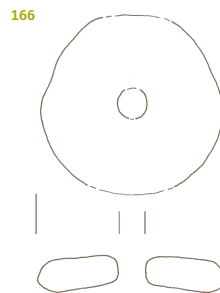
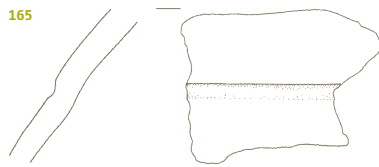
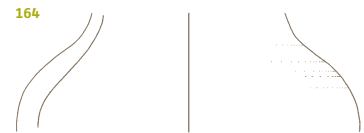
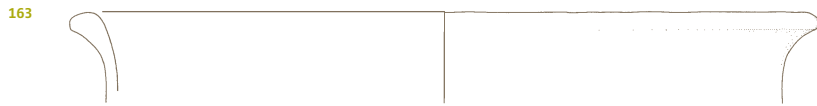
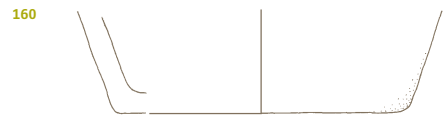
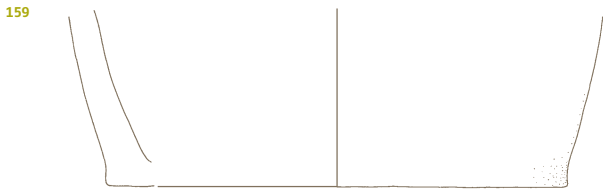



---

**171 I/SE 18, kv. D15. Inv. št. P4374.**

Skleda.

Izdelana prostoročno; masa – fino zrnata; površina – gladka in glajena; barva: svetlo rjava, viden črn premaz; okras – vrezi in vbodi; motiv – pod ustjem trije vodoravni žlebovi, pod njimi motivi zaporednih trikotnikov iz trojnih črt, pod enim dve piki; pr. ustja 17,0 cm; pr. dna 9,0 cm, v. 7,9 cm.



---

**177 I/SE 18, kv. D15. Inv. št. P4508.**

Fragment ustja posode z ostenjem.

Izdelan prostoročno; masa – grobo zrnata; površina – zunaj gladka, znotraj hrapava in zunaj glajena, znotraj groba; barva – temno rjava; okras – aplika; motiv – bradavica. Nekoliko ožgano; pr. ustja 20,2 cm; pr. ustja z robom 20,8 cm.

---

**172 I/SE 18, kv. D15. Inv. št. P4469.**

Lonec, fragment ustja z ostenjem.

Izdelan prostoročno; masa – zrnata; površina – hrapava in groba; barva – zunaj siva, znotraj rjava. Ustje znotraj ožgano; pr. ustja z robom 14,4 cm.

---

**173 I/SE 18, kv. D15. Inv. št. P4369.**

Skleda, fragment ustja z ostenjem.

Izdelana prostoročno; zrnata; površina – hrapava in groba; barva – svetlo rjava; okras – aplika; motiv – bradavica; pr. ustja 16,8 cm.

---

**174 I/SE 18, kv. D15. Inv. št. P4424.**

Skleda, fragment ustja z ostenjem.

Izdelana prostoročno; masa – drobno zrnata; površina – hrapava in groba; barva – zunaj rjavkasta, znotraj siva. Poševno kaneliranje ustja; pr. ustja 20,8 cm.

---

**175 I/SE 18, kv. D15. Inv. št. P4501.**

Skleda, fragment ustja z ostenjem.

Izdelana prostoročno; masa – srednje zrnata; površina – zunaj gladka, znotraj raskava in zunaj glajena, znotraj groba; barva – rjavkasto oranžna; pr. ustja 19,5 cm.

---

**176 I/SE 18, kv. D15. Inv. št. P4659.**

Skleda, fragment ustja z ostenjem.

Izdelana prostoročno; masa – drobno zrnata; površina – gladka in delno glajena; barva – temno siva; pr. ustja 15,4 cm.

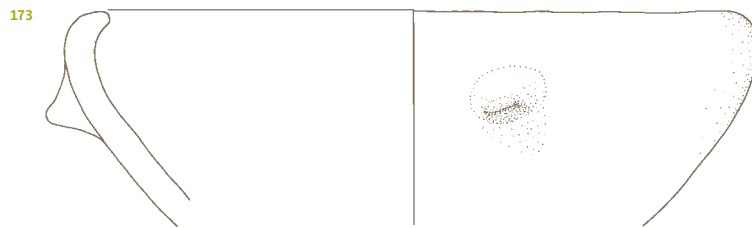
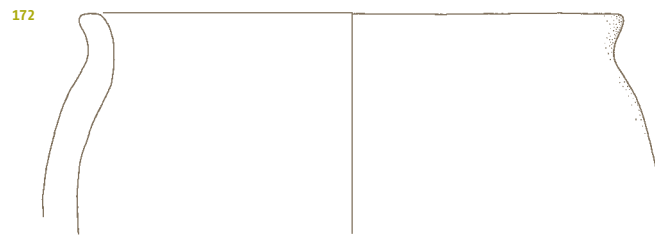
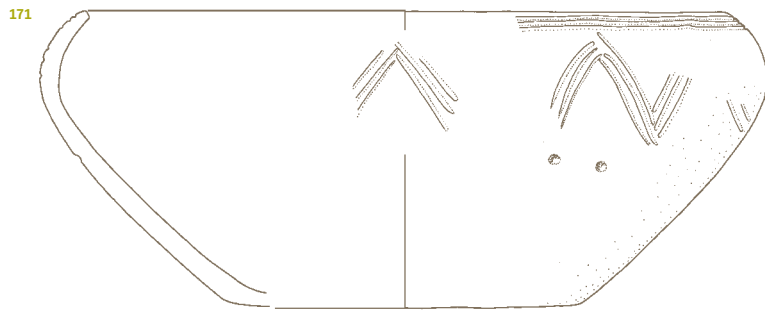

**178 I/SE 18, kv. D15. Inv. št. P4470.**

Lonec, fragment ustja z ostenjem. Izdelan prostoročno; masa – zrnata; površina – hrapava in groba; barva – zunaj rjava, znotraj siva. Ustje znotraj nekoliko ožgano; pr. ustja 7,4 cm.

**179 I/SE 18, kv. D15. Inv. št. P4425.**

Fragment ustja posode z ostenjem. Izdelana prostoročno; masa – drobno zrnata; površina – gladka in glajena; barva – sivkasto rjava; pr. ustja 21,1 cm.

**180 I/SE 18, kv. D15. Inv. št. P4750.**

Fragment ustja posode z ostenjem. Izdelan prostoročno; masa – zrnata; površina – hrapava in groba; barva – črna; pr. ustja 14,6 cm.

**181 I/SE 18, kv. D15. Inv. št. P4661.**

Fragment ustja posode z ostenjem. Izdelan prostoročno; masa – srednje zrnata; površina – hrapava in groba; barva – rjava. Nekoliko ožgano; d. 5,7 cm, š. 4,7 cm.

**182 I/SE 18, kv. D15. Inv. št. P4682.**

Lonec, fragment ustja z ostenjem. Izdelan prostoročno; masa – srednje zrnata; površina gladka in delno glajena; barva – svetlo rjava; pr. ustja 29,9 cm.

**183 I/SE 18, kv. D15. Inv. št. P4733.**

Fragment ostenja posode. Izdelan prostoročno; masa – grobo zrnata; površina – zunaj gladka in delno glajena, znotraj hrapava in groba; barva – rjava; okras – aplicirano plastično rebro; motiv – vodoravno razčlenjeno rebro; d. 4,9 cm, š. 6,2 cm.



**184 I/SE 18, kv. D15. Inv. št. P4523.**

Fragment ostenja posode. Izdelan prostoročno; masa – zrnata; površina – hrapava in groba; barva – zunaj rdečkasto rjava, znotraj rjava; okras – aplicirano plastično rebro; motiv – vodoravno razčlenjeno rebro; d. 3,9 cm, š. 5,8 cm.

**185 I/SE 18, kv. D15. Inv. št. P4557.**

Fragment ostenja posode. Izdelan prostoročno; masa – grobo zrnata; površina – hrapava in groba; barva – zunaj lisasta, svetlo rjava siva, znotraj temno siva; okras – aplikacija; motiv – vdrtá bradavica; d. 5,7 cm, š. 4,2 cm.

**186 I/SE 18, kv. D15. Inv. št. P4732.**

Fragment ostenja posode. Izdelan prostoročno; masa – drobno zrnata; površina – gladka, zunaj glajena, znotraj delno glajena; barva – zunaj črna, znotraj rjavkasto siva; okras – vrez; motiv – linije v obliki narobe obrnjene črke V; d. 5,3 cm, š. 7,8 cm.



**187 I/SE 18, kv. D15. Inv. št. P4539.**

Lonec s stožčastim vratom, fragment ostenja. Izdelan prostoročno; masa – fino zrnata; površina – zunaj gladka, znotraj hrapava in groba; barva – temno rjava; d. 4,3 cm, š. 8,3 cm.

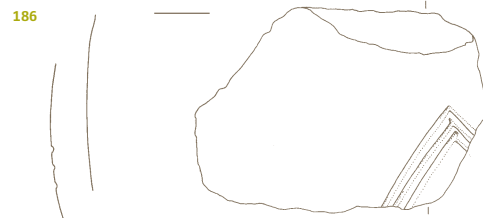
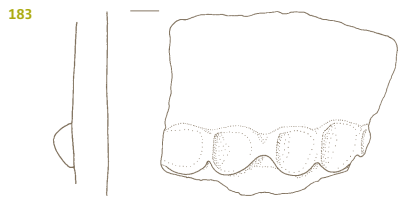
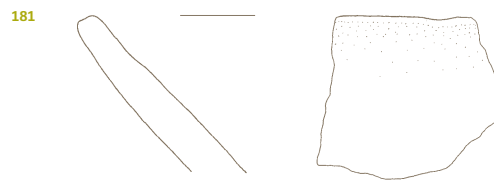
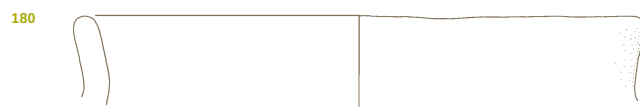
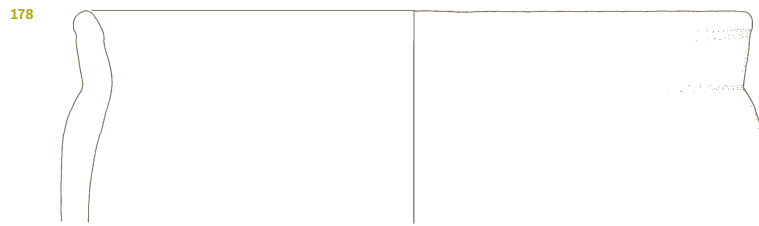

---

**188 I/SE 18, kv. D15. Inv. št. P4699.**

Ročaj z delom ostenja posode.  
Masa – grobo zrnata; površina – gladka in glajena; barva – svetlo rjava; d. 5,4 cm, š. 2,8 cm.

---

**189 I/SE 18, kv. D15. Inv. št. P4546.**

Fragment ostenja posode z navpično predrtim držajem.  
Izdelan prostoročno; masa – fino zrnata; površina – gladka in delno glajena; barva – črna; d. 2,8 cm, š. 2,4 cm.

---

**190 I/SE 18, kv. D15. Inv. št. P4734.**

Fragment roba ustja posode.  
Izdelan na vretenu; masa – zrnata; površina – prašnata in glajena; barva – siva; pr. ustja 34,6 cm; pr. ustja z robom 36,5 cm.

---

**191 I/SE 18, kv. D15. Inv. št. P4731.**

Lonec, fragment ustja.  
Izdelan na vretenu; masa – fino zrnata, iz grafitne gline; površina – mazasta in glajena na sij; barva – siva; pr. ustja 16,1 cm.

---

**192 I/SE 19, kv. E20. Inv. št. P4693.**

Skleda, fragment ustja z ostenjem.  
Izdelan prostoročno; masa – fino zrnata; površina – gladka in delno glajena; barva – zunaj lisasta, rjavkasto siva in temno siva, znotraj rjavkasto siva; pr. ustja 22,9 cm.

---

**193 I/SE 19, kv. E20. Inv. št. P4703.**

Lonec, fragment ustja z ostenjem, izdelan prostoročno; masa – grobo zrnata; površina – raskava in groba; barva – zunaj rdečkasto rjava, pod robom delno črna, znotraj oker z ostanki svetlo rjavega premaza; okras – aplicirano plastično rebro; motiv – vodoravno razčlenjeno rebro; pr. ustja z robom 23,0 cm.

---

**194 I/SE 19, kv. E20. Inv. št. P4694.**

Lonec, fragment ustja z ostenjem.  
Izdelan prostoročno; masa – grobo zrnata; površina – hrapava in groba; barva – zunaj rdečkasto rjava, znotraj črna; pr. ustja 16,5 cm; pr. ustja z robom 17,2 cm.

---

**195 I/SE 19, kv. E20. Inv. št. P4365.**

Fragment ustja posode z ostenjem.  
Izdelan prostoročno; masa – grobo zrnata; površina – raskava in groba; barva – v preseku siva, na površini oranžna; pr. ustja 24,0 cm.



188



189

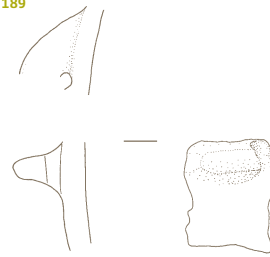

190



191



192



193



194



195





**196 I/SE 19, kv. E20. Inv. št. P4520.**

Lonec, fragment ustja z ostenjem. Izdelan prostoročno; masa – grobo zrnata; površina – raskava in groba; barva – zunaj siva z ostanki oker premaza, znotraj oranžna; okras – aplicirano plastično rebro; motiv – vodoravna linija. Znotraj nekoliko ožgano; pr. ustja 21,7 cm.

**197 I/SE 19, kv. E20. Inv. št. P4735.**

Fragment ustja posode z ostenjem. Izdelan prostoročno; masa – grobo zrnata; površina – raskava, zunaj delno glajena, znotraj groba; barva – lisasta, oker, rdečkasto rjava, siva; okras – aplicirano plastično rebro; motiv – vodoravno razčlenjeno rebro, ki se nadaljuje v držaj. Nekoliko ožgano; pr. ustja 29,7 cm.



**198 I/SE 19, kv. E20. Inv. št. P4696.**

Fragment ustja posode z ostenjem. Izdelan prostoročno; masa – srednje zrnata; površina – hrapava in groba; barva – zunaj rjava, znotraj rjavkasto siva; pr. ustja 42,1 cm; pr. ustja z robom 42,7 cm.

**199 I/SE 19, kv. E20. Inv. št. P4367.**

Fragment ustja posode z ostenjem. Izdelan prostoročno; masa – zrnata; površina – gladka in glajena; barva – črna; pr. ustja 32,2 cm.

**200 I/SE 19, kv. E20. Inv. št. P4366.**

Fragment ustja posode z ostenjem. Izdelan prostoročno; masa – grobo zrnata; površina – raskava in groba; barva – lisasta, svetlo rjavo oranžna; pr. ustja 33,6 cm.

**201 I/SE 19, kv. E20. Inv. št. P4423.**

Fragment ustja posode z ostenjem. Izdelana prostoročno; masa – grobo zrnata; površina – raskava in groba; barva – zunaj oranžna, znotraj rjava; pr. ustja 25,7 cm.

**202 I/SE 19, kv. E20. Inv. št. P4392.**

Pekva, fragment ostenja. Izdelan prostoročno; masa – grobo zrnata; površina – raskava in groba; barva – lisasta, od rdečkasto rjave do črne; okras – aplicirano plastično rebro; motiv – vodoravno razčlenjeno rebro; d. 11,8 cm, š. 19,9 cm.



**203 I/SE 19, kv. E20. Inv. št. P4447.**

Fragment ostenja posode. Izdelan prostoročno; masa – grobo zrnata; površina – raskava in groba; barva – lisasta, od svetlo rjave do sive; okras – aplicirano plastično rebro; motiv – vodoravno razčlenjeno rebro; d. 10,4 cm, š. 9,3 cm.

**204 I/SE 19, kv. E20. Inv. št. P4448.**

Fragment ostenja posode. Izdelana prostoročno; masa – grobo zrnata; površina – raskava in groba; barva – rdečkasto rjava; okras – aplicirano plastično rebro; motiv – vodoravno razčlenjeno rebro; d. 9,3 cm, š. 7,5 cm.



**205 I/SE 19, kv. E20. Inv. št. P4449.**

Fragment ostenja posode. Izdelan prostoročno; masa – grobo zrnata; površina – hrapava in groba; barva – svetlo rjava; okras – aplicirano plastično rebro; motiv – vodoravno razčlenjeno rebro; d. 8,1 cm, š. 9,3 cm.

**206 I/SE 19, kv. E20. Inv. št. P4695.**

Pitos, fragment roba ustja. Izdelan prostoročno; masa – srednje zrnata; površina – hrapava in groba; barva – črna; d. 4,4 cm, š. 5,8 cm.

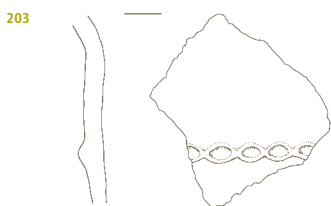
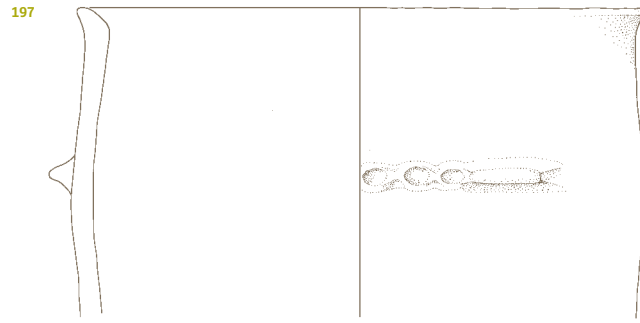
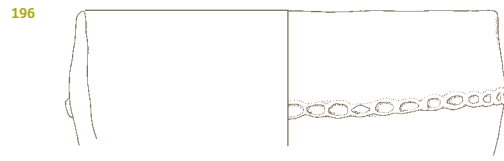

**207 I/SE 17, kv. D15. Inv. št. P4375.**

Fragment ustja posode z ostenjem. Izdelan prostoročno; masa – grobo zrnata; površina – hrapava in groba; barva – rdečkasto rjava; okras – apliciranje; motiv – razčlenjeno plastično rebro v obliki črke V; pr. ustja 18,6 cm.



**208 I/SE 17, kv. D15. Inv. št. P4362.**

Fragment ustja posode z ostenjem. Izdelan prostoročno; masa – grobo zrnata; površina – gladka in delno glajena; barva – zunaj svetlo rjava, na ustju sivkasta, znotraj temno rjava; okras – aplicirano plastično rebro; motiv – vodoravno razčlenjeno rebro; pr. ustja 19,3 cm.

**209 I/SE 17, kv. D15. Inv. št. P4715.**

Lonček, fragment ustja z ostenjem. Izdelan prostoročno; masa – fino zrnata; površina – gladka in glajena; barva – zunaj lisasta, oker in svetlo siva, znotraj temno siva; pr. ustja 8,8 cm.

**210 I/SE 17, kv. D15. Inv. št. P4504.**

Fragment ustja posode z ostenjem. Izdelan prostoročno; masa – drobno zrnata; površina zunaj gladka in glajena, znotraj hrapava in groba; barva – zunaj siva, znotraj črna; okras – vtis vrvice; motiv – dve vodoravni liniji; pr. ustja 9,2 cm; pr. ustja z robom 9,6 cm.

**211 I/SE 17, kv. D16. Inv. št. P4497.**

Lonec, fragment ustja z ostenjem. Izdelan prostoročno; masa – srednje zrnata; površina – gladka in delno glajena; barva – oker; pr. ustja 17,2 cm.

**212 I/SE 17, kv. D17. Inv. št. P4408.**

Fragment ustja posode z ostenjem. Izdelan prostoročno; masa – drobno zrnata; površina – hrapava in groba; barva – siva, nekoliko ožgana; pr. ustja 23,3 cm.

**213 I/SE 17, kv. D15. Inv. št. P4363.**

Fragment ustja posode z ostenjem. Izdelan prostoročno; masa – grobo zrnata; površina – hrapava in groba; barva – sivkasto rjava. Notranjost – vodoravno fasetirana; d. 3,0 cm, š. 2,8 cm.

**214 I/SE 17, kv. D16. Inv. št. P4702.**

Fragment ustja posode z ostenjem. Izdelan prostoročno; masa – zrnata; površina – hrapava in groba; barva – zunaj temno, znotraj svetlo rjava; okras – vdolbine; motiv – prstni odtisi na robu ustja; d. 2,3 cm, š. 3,5 cm.

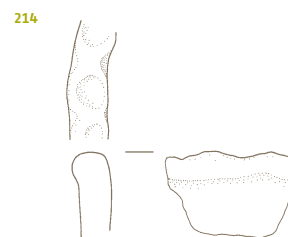
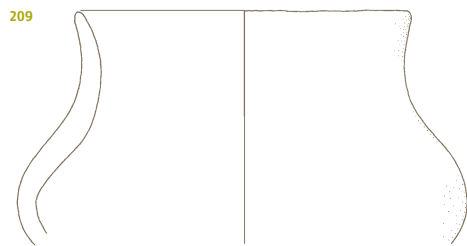
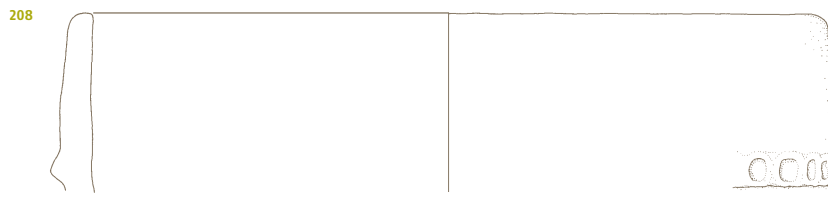
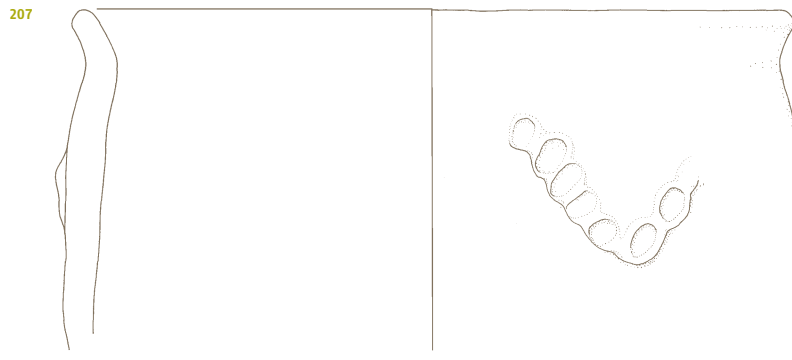

---

**215 I/SE 17, kv. D13. Inv. št. P4709.**

Pitos, fragment ustja z ostenjem. Izdelan prostoročno; masa – srednje zrnata; površina – zunaj gladka in glajena, znotraj hrapava in groba; barva – zunaj svetlo rjava, znotraj temno rjava. Rob ustja ožgan; pr. ustja z robom 52,0 cm.

---

**216 I/SE 17, kv. D14. Inv. št. P4370.**

Fragment ustja posode z ostenjem. Izdelan prostoročno; masa – grobo zrnata; površina – raskava in groba; barva – zunaj oker, znotraj lisasta, temno siva in oranžna. Notranjost – vodoravno fasetirana; pr. ustja 33,0 cm.

---

**217 I/SE 17, kv. D16. Inv. št. P4657.**

Skleda, fragment ustja z ostenjem. Izdelana prostoročno; masa – srednje zrnata; površina – gladka in delno glajena; barva – črna, na robu ustja rjava; pr. ustja 21,0 cm.

---

**218 I/SE 17, kv. D16. Inv. št. P4658.**

Skleda, fragment ustja z ostenjem. Izdelan prostoročno; masa – srednje zrnata; površina – gladka in delno glajena; barva – rjava; pr. ustja 24,8 cm.



---

**219 I/SE 17, kv. D15. Inv. št. P4376.**

Skleda, fragment ustja z ostenjem. Izdelan prostoročno; masa – fino zrnata; površina – gladka in glajena; barva – rdečkasto rjava; pr. ustja 22,9 cm.

---

**220 I/SE 17, kv. D16. Inv. št. P4427**

Skleda, fragment ustja z ostenjem. Izdelan prostoročno; masa – srednje zrnata; površina – gladka in delno glajena; barva – sivo rjava; pr. ustja 16,1 cm.

---

**221 I/SE 17, kv. D18. Inv. št. P4404.**

Skleda, fragment ustja z ostenjem. Izdelana prostoročno; masa – drobno zrnata; površina – gladka in delno glajena; barva – zunaj sivkasto rjava, znotraj temno siva; pr. ustja 14,3 cm.

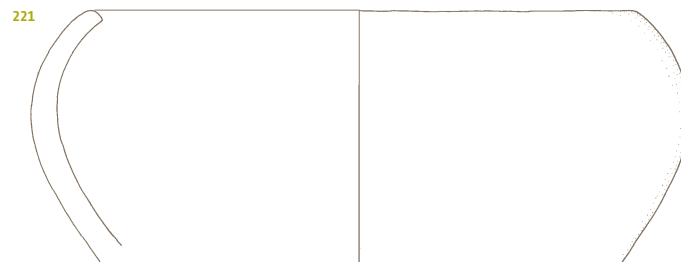



**222 I/SE 17, kv. D16. Inv. št. P4655.**

Fragment ostenja posode.  
Izdelan prostoročno; masa – srednje zrnata; površina – gladka in glajena; barva – zunaj črna, znotraj oker; okras – žlebljenje; motiv – vzporedne vodoravne linije; d. 4,7 cm, 9,0 cm.



**223 I/SE 17, kv. D18. Inv. št. P4737.**

Fragment ostenja posode.  
Izdelan prostoročno; masa – fino zrnata; površina – gladka, zunaj glajena, znotraj glajena na sij; barva – zunaj oker, znotraj temno java; okras – žlebljenje; motiv – vzporedne vodoravne linije. Znotraj nekoliko ožgano; d. 4,6 cm.

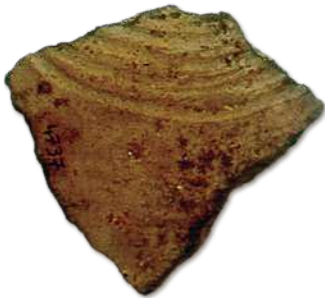

**224 I/SE 17, kv. D16. Inv. št. P4445.**

Fragment ostenja posode.  
Izdelana prostoročno; masa – grobo zrnata; površina – hrapava in groba; barva – temno deča; okras – aplicirano plastično rebro; motiv – vodoravno razčlenjeno rebro; d. 5,2 cm, š. 5,1 cm.



**225 I/SE 17, kv. D14. Inv. št. P4398.**

Fragment ostenja posode z ročajem.  
Masa – grobo zrnata; površina – raskava in groba; barva – rdeča s sivim premazom; d. 7,6 cm š. 6,9 cm, ročaja 2,8 cm.

**226 I/SE 17, kv. D15. Inv. št. P4748.**

Fragment dna posode z ostenjem.  
Izdelan prostoročno; masa – drobno zrnata; površina – hrapava in groba; barva – zunaj črna, znotraj svetlo oranžna; pr. dna 16,8 cm.

**227 I/SE 17, kv. D16. Inv. št. P4656.**

Fragment ostenja posode.  
Izdelan prostoročno; masa – srednje zrnata; površina – hrapava in groba; barva – sivo rjava; okras – vrezovanje; motiv – ribja kost; d. 2,3 cm.

**228 I/SE 17, kv. D14. Inv. št. P4684.**

Fragment ostenja posode z navpično predrtim držajem.  
Izdelan prostoročno; masa – fino zrnata; površina – gladka in glajena; barva – oker z ostanki temno javega premaza; d. 3,3 cm, š. 4,1 cm.

**229 I/SE 17, kv. D16. Inv. št. P4717.**

Fragment ostenja posode z držajem.  
Izdelan prostoročno; masa – grobo zrnata; površina – hrapava in groba; barva – rdečkasto rjava; d. 4,9 cm, š. 4,3 cm.

**230 I/SE 17, kv. D18. Inv. št. P4450.**

Fragment ostenja posode z delom ročaja.  
Masa – srednje zrnata; površina – zunaj gladka in glajena, znotraj hrapava in groba; barva – zunaj lisasta, od svetlo rjave do sive, znotraj črna; d. 4,0 cm.

**231 I/SE 17, kv. D19. Inv. št. P4521.**

Okrogla, v sredini prevrtana ploščica.  
Izdelana vretenu; masa – fino zrnata; površina – gladka in glajena; barva – oranžna; pr. 4,0 cm.



**232 I/SE 17, kv. D16. Inv. št. P4718.**

Fragment ostenja posode z modeliranim držajem.  
Izdelan prostoročno; masa – srednje zrnata; površina – hrapava in groba; barva – svetlo java; d. 4,1 cm, š. 6,9 cm.

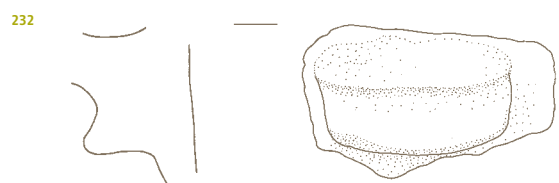
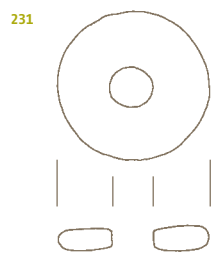
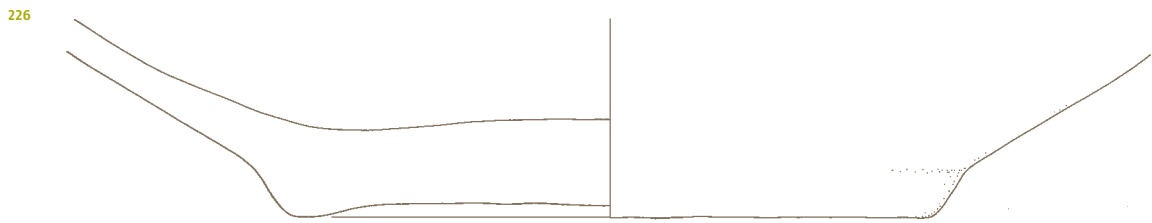
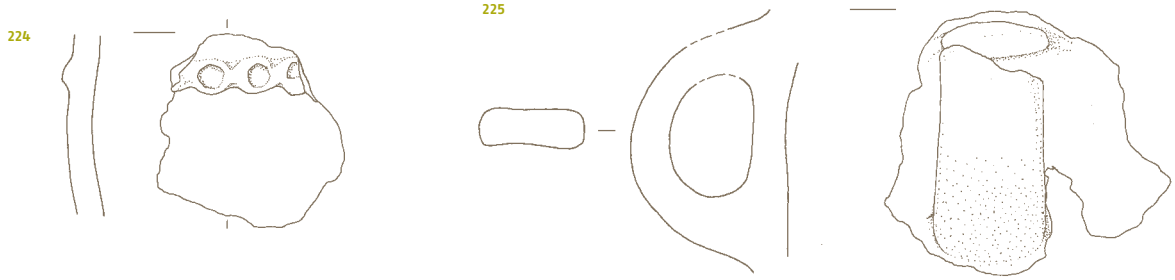
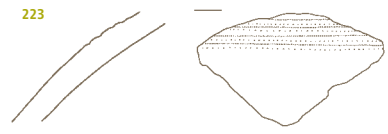
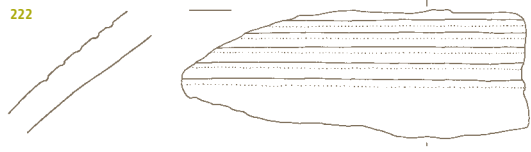

---

**233 I/SE 2, kv. K1. Inv. št. P4698.**

Skleda, fragment ustja z ostenjem. Izdelana prostoročno; masa – grobo zrnata; površina – gladka in delno glajena; barva – zunaj rdeča z ostanki rjavega premaza, znotraj lisasta, črna in rdeča; pr. ustja 12,4 cm.

---

**234 I/SE 2, kv. J2. Inv. št. P4472.**

Skleda, fragment ustja z ostenjem. Izdelan prostoročno; masa – srednje zrnata; površina – zunaj raskava, znotraj hrapava in groba; barva – zunaj rjava, znotraj siva; d. 3,2 cm.

---

**235 I/SE 2, kv. I2. Inv. št. P4667.**

Skleda, fragment ustja z ostenjem in delom držaja. Izdelan prostoročno; masa – zrnata; površina – gladka in delno glajena; barva – lisasta, oranžna in siva; d. 1,7 cm, š. 3,4 cm.

---

**236 I/SE 2, kv. J2. Inv. št. P4412.**

Skleda, fragment ustja z ostenjem. Izdelan prostoročno; masa – srednje zrnata; površina – raskava in groba; barva – siva, nekoliko ožgana; pr. ustja 17,7 cm.

---

**237 I/SE 2, kv. J2. Inv. št. P4411.**

Skleda, fragment ustja z ostenjem. Izdelan prostoročno; masa – zrnata; površina – raskava in groba; barva – siva s temno javim premazom; pr. ustja 19,9 cm.

---

**238 I/SE 2, kv. H2. Inv. št. P4515.**

Skleda, fragment ustja z ostenjem. Izdelan prostoročno; masa – fino zrnata; površina – hrapava in groba; barva – rjava; pr. ustja 20,8 cm.

---

**239 I/SE 2, kv. I1. Inv. št. P4738.**

Skleda, fragment ustja z ostenjem. Izdelan prostoročno; masa – zrnata; površina – gladka in delno glajena; barva – lisasta, siva in svetlo oranžna; pr. ustja 27,0 cm.

---

**240 I/SE 2, kv. N1. Inv. št. P4413.**

Skleda, fragment ustja z ostenjem. Izdelan prostoročno; masa – fino zrnata; površina – hrapava in groba; barva – temno siva; pr. ustja 17,4 cm.

---

**241 I/SE 2, kv. F2. Inv. št. P4519.**

Skleda, fragment ustja z ostenjem. Izdelan prostoročno; masa – zrnata; površina – raskava in groba; barva – lisasta, od sive do rdečkaste; pr. ustja 18,8 cm.

---

**242 I/SE 2, kv. I2. Inv. št. P4716.**

Skleda, fragment ustja z ostenjem. Izdelan prostoročno; masa – srednje zrnata; površina gladka in glajena; barva – zunaj lisasta, siva in rjavkasto siva, znotraj črna; pr. ustja 20,2 cm.

233



234

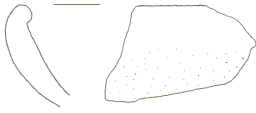

235



236



237



238



239



240



241



242

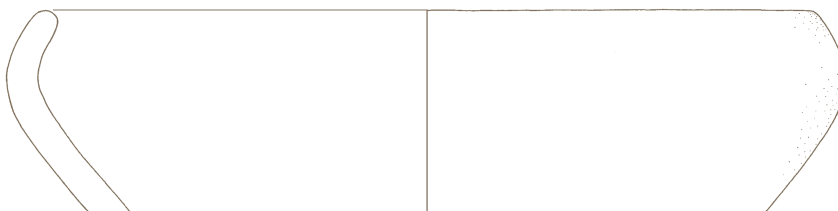

**243 I/SE 2, kv. H1. Inv. št. P4483.**

Skleda, fragment ustja z ostenjem. Izdelan prostoročno; masa – grobo zrnata; površina – zunaj gladka, znotraj hrapava in zunaj glajena, znotraj groba; barva – sivo rjava; pr. ustja 24,4 cm.

**244 I/SE 2, kv. O2. Inv. št. P4402.**

Skleda, fragment ustja z ostenjem. Izdelan prostoročno; masa – drobno zrnata; površina – hrapava in groba; barva – lisasta, od sive do svetlo rjave; pr. ustja 22,3 cm.

**245 I/SE 2, kv. I2. Inv. št. P4491.**

Skleda, fragment ustja z ostenjem. Izdelan prostoročno; masa – zrnata; površina – raskava in glajena; barva – lisasta, siva in oranžna; pr. ustja 16,9 cm.

**246 I/SE 2, kv. H1. Inv. št. P4486.**

Skleda, fragment ustja z ostenjem. Izdelan prostoročno; masa – drobno zrnata; površina – gladka in glajena; barva – oker. Svetlo rjavo oranžen premaz, zunanja stran mestoma ožgana. pr. ustja 15,1 cm.

**247 I/SE 2, kv. I2. Inv. št. P4475.**

Skleda, fragment ustja z ostenjem. Izdelan prostoročno; masa – fino zrnata; površina – gladka in zunaj glajena, znotraj groba; barva – zunaj rjava, znotraj temno rjava; pr. ustja 13,4 cm.

**248 I/SE 2, kv. I,J2. Inv. št. P4509.**

Skleda, fragment ustja z ostenjem. Izdelan prostoročno; masa – drobno zrnata; površina – gladka in glajena; barva – rjava; pr. ustja 13,4 cm.

**249 I/SE 2, kv. H1. Inv. št. P4467.**

Skodela, fragment ustja z ostenjem. Izdelan prostoročno; masa – zrnata; površina – hrapava in groba; barva – rjava. Rob ustja močno ožgan; okras – apliciranje; motiv – bradavica; pr. ustja 12,4 cm.



**250 I/SE 2, kv. H1. Inv. št. P4347.**

Skleda, fragment ustja z ostenjem in držajem. Izdelan prostoročno; masa – srednje zrnata; površina – hrapava in groba; barva – siva; pr. ustja 26,1 cm.



**251 I/SE 2, kv. I2. Inv. št. P4668.**

Skleda, fragment ustja z ostenjem in delom držaja. Izdelan prostoročno; masa – srednje zrnata; površina – zunaj gladka in delno glajena, znotraj hrapava in groba; barva – zunaj lisasta, oker s črnim robom, znotraj črna. Fasetiranje; d. 2,8 cm, š. 3,0 cm.

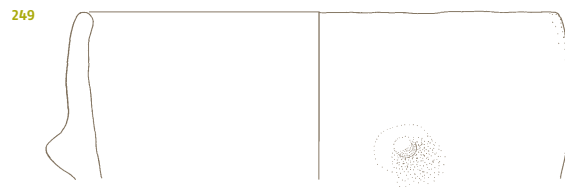
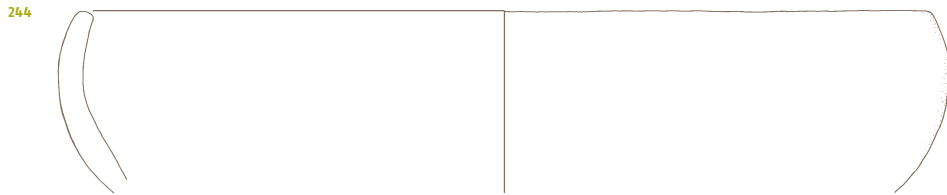



**252 I/SE 2, kv. H2. Inv. št. P4514.**

Skleda, fragment ustja z ostenjem. Izdelan prostoročno; masa – drobno zrnata; površina – hrapava in groba; barva – zunaj temno siva, znotraj temno rjava. Poševno žlebljenje ustja; pr. ustja 20,8 cm.

**253 I/SE 2, kv. J1. Inv. št. P4405.**

Skleda, fragment ustja z ostenjem. Izdelan prostoročno; masa – zrnata; površina – gladka in glajena; barva – temno rjava. Poševno žlebljenje ustja; pr. ustja 18,9 cm.

**254 I/SE 2, kv. H1. Inv. št. P4487.**

Skleda, fragment ustja z ostenjem. Izdelan prostoročno; masa – grobo zrnata; površina – hrapava in groba; barva – črna. Poševno žlebljenje ustja; pr. ustja 22,0 cm.

**255 I/SE 2, kv. J2. Inv. št. P4373.**

Skleda, fragment ustja z ostenjem. Izdelana prostoročno; masa – fino zrnata; površina – hrapava in groba; barva – temno rjava. Poševno žlebljenje ustja; pr. ustja 19,8 cm.

**256 I/SE 2, kv. K1. Inv. št. P4642.**

Skleda, fragment ustja z ostenjem. Izdelan prostoročno; masa – zrnata; površina – gladka in glajena; barva – zunaj siva, znotraj črna. Poševno žlebljenje ustja; pr. ustja 16,8 cm.

**257 I/SE 2, kv. I2. Inv. št. P4465.**

Skleda, fragment ustja z ostenjem. Izdelana prostoročno; masa – srednje zrnata; površina – hrapava in groba; barva – siva. Poševno žlebljenje ustja; d. 2,4 cm, š. 3,4 cm.

**258 I/SE 2, kv. I2. Inv. št. P4474.**

Skleda, fragment ustja z ostenjem. Izdelan prostoročno; masa – drobno zrnata; površina – gladka in glajena; barva – črna. Fasetiranje; d. 2,9 cm, š. 3,0 cm.

**259 I/SE 2, kv. I1. Inv. št. P4379.**

Fragment ustja posode z ostenjem. Izdelan prostoročno; masa – zrnata; površina – gladka in glajena; barva – zunaj siva, znotraj oker; okras – aplicirano plastično rebro; motiv – vodoravno razčlenjeno rebro. Poševno žlebljenje ustja; d. 3,4 cm, š. 3,2 cm.



**260 I/SE 2, kv. I1. Inv. št. P4654.**

Skleda; fragment ustja z ostenjem. Izdelan prostoročno; masa – srednje zrnata; površina – gladka in glajena; barva – lisasta, oranžno siva. Fasetiranje; pr. ustja 22,1 cm.

**261 I/SE 2, kv. F1. Inv. št. P4466.**

Skleda, fragment ustja z ostenjem. Izdelan prostoročno; masa – srednje zrnata; površina – zunaj raskava, znotraj hrapava in groba; barva – temno rjava. Fasetiranje ostenja; pr. ustja 15,8 cm.

**262 I/SE 2, kv. H2. Inv. št. P4492.**

Skleda, fragment ustja z ostenjem. Izdelan prostoročno; masa – fino zrnata; površina – hrapava in groba; barva – zunaj lisasta, od temno sive do rdečkaste, znotraj črna. Fasetiranje roba; pr. ustja 16,6 cm.

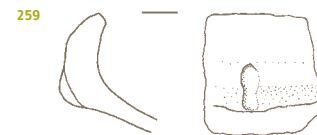
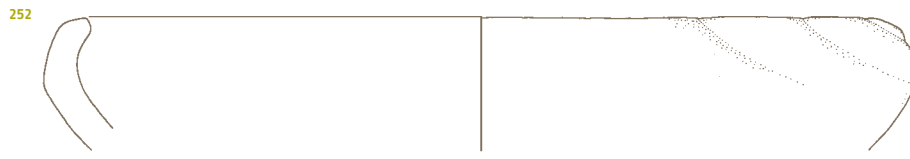

**263 I/SE 2, kv. K1. Inv. št. P4302.**

Skleda, fragment ustja z ostenjem. Izdelan prostoročno; masa – srednje zrnata; površina – gladka in glajena; barva – zunaj siva, znotraj oranžna. Fasetiranje ostenja; pr. ustja 10,5 cm.

**264 I/SE 2, kv. N1. Inv. št. P4414.**

Skleda, fragment ustja z ostenjem. Izdelan prostoročno; masa – drobno zrnata; površina – gladka in glajena; barva – zunaj temno rjava, znotraj temno rdeča. Fasetiranje; d. 2,8 cm, š. 4,1 cm.

**265 I/SE 2, kv. I2. Inv. št. P4464.**

Skleda, fragment ustja z ostenjem. Izdelan prostoročno; masa – drobno zrnata; površina – gladka in glajena; barva – zunaj lisasta, rjavo črna, znotraj temno siva. Fasetiranje; d. 3,2 cm, š. 3,3 cm.

**266 I/SE 2, kv. I1. Inv. št. P4498.**

Skleda, fragment ustja z ostenjem. Izdelan prostoročno; masa – fino zrnata; površina – gladka in delno glajena; barva – zunaj temno rjava, znotraj temno rdeča. Fasetiranje ustja; d. 3,9 cm, š. 3,8 cm.

**267 I/SE 2, kv. K2. Inv. št. P4512.**

Skleda, fragment ustja z ostenjem. Izdelan prostoročno; masa – fino zrnata; površina – hrapava in groba; barva – zunaj lisasta, oranžno črna, znotraj oranžna. Fasetiranje roba; pr. ustja z robom 16,6 cm.

**268 I/SE 2, kv. H2. Inv. št. P4511.**

Skleda, fragment ustja z ostenjem. Izdelan prostoročno; masa – srednje zrnata; površina – zunaj raskava, znotraj hrapava in zunaj delno glajena, znotraj groba; barva – zunaj lisasta, od sive do rjave, znotraj rjava; pr. ustja z robom 30,5 cm.

**269 I/SE 2, kv. H2. Inv. št. P4361.**

Skleda, fragment ustja z ostenjem z držajem na ustju. Izdelan prostoročno; masa – srednje zrnata; površina – hrapava in groba; barva – siva; pr. ustja 31,9 cm.

**270 I/SE 2, kv. H2. Inv. št. P4419.**

Skleda, fragment ustja z ostenjem. Izdelan prostoročno; masa – srednje zrnata; površina – hrapava in groba; barva – siva; pr. ustja 53,8 cm.

**271 I/SE 2, kv. J2. Inv. št. P4431.**

Fragment ustja posode z ostenjem. Izdelan prostoročno; masa – zrnata; površina – hrapava in groba; barva – črna, ohranjen še del črnega premeza; pr. ustja 9,7 cm.

**272 I/SE 2, kv. H2. Inv. št. P4481.**

Fragment ustja posode z ostenjem. Izdelan prostoročno; masa – drobno zrnata; površina – gladka in delno glajena; barva – rjava; pr. ustja z robom 11,7 cm.

**273 I/SE 2, kv. H1. Inv. št. P4299.**

Fragment ustja posode z ostenjem. Izdelan prostoročno; masa – grobo zrnata; površina – hrapava in groba; barva – sivkasto rjava, znotraj nekoliko ožgana; okras – aplicirano plastično rebro; motiv – vodoravno razčlenjeno rebro; pr. ustja 13,3 cm.



**274 I/SE 2, kv. I2. Inv. št. P4665.**

Fragment ustja posode z ostenjem. Izdelan prostoročno; masa – fino zrnata; površina – gladka in delno glajena; barva – črna; pr. ustja 10,1 cm.



---

**275 I/SE 2, kv. J1. Inv. št. P4426.**

Fragment ustja posode z ostenjem.  
Izdelan prostoročno; masa – srednje  
zrnata; površina – hrapava in groba;  
barva – oranžna; pr. ustja 27,3 cm.

---

**276 I/SE 2, kv. I2. Inv. št. P4422.**

Fragment ustja posode z ostenjem.  
Izdelan prostoročno; masa – grobo  
zrnata; površina – hrapava in groba;  
barva – zunaj sivkasto rjava, znotraj  
rdečkasto rjava; pr. ustja 30,4 cm.

---

**277 I/SE 2, kv. I1. Inv. št. P4429.**

Fragment ustja posode z ostenjem.  
Izdelan prostoročno; masa – grobo  
zrnata, površina – hrapava in groba;  
barva – siva; okras – aplicirano pla-  
stično rebro; motiv – vodoravno raz-  
členjeno rebro; pr. ustja 21,4 cm.

---

**278 I/SE 2, kv. I1. Inv. št. P4729.**

Lonec, fragment ustja z ostenjem.  
Izdelan prostoročno; masa – grobo  
zrnata; površina – hrapava in groba;  
barva – zunaj lisasta, svetlo rjava in  
temno siva, znotraj črna; pr. ustja  
21,2 cm; pr. ustja z robom 22,2 cm.

---

**279 I/SE 2, kv. J2. Inv. št. P4430.**

Fragment ustja posode z ostenjem.  
Izdelan prostoročno; masa – grobo  
zrnata; površina – hrapava in groba;  
barva – rjava, zunaj temnejši pre-  
maz; pr. ustja 15,1 cm.

---

**280 I/SE 2, kv. O1. Inv. št. P4488.**

Lonec, fragment ustja z ostenjem.  
Izdelan prostoročno; masa – grobo  
zrnata; površina – raskava in groba;  
barva – rjava; pr. ustja 21,0 cm.

---

**281 I/SE 2, kv. I2. Inv. št. P4496.**

Fragment ustja posode z ostenjem.  
Izdelan prostoročno; masa – zrnata;  
površina – raskava in groba; barva  
– temno siva; pr. ustja 24,7 cm.

---

**282 I/SE 2, kv. K2. Inv. št. P4518.**

Fragment ustja posode z ostenjem.  
Izdelan prostoročno; masa – gro-  
bo zrnata; površina – gladka in del-  
no glajena; barva – zunaj oranžna s  
temnejšim premazom, znotraj črna;  
pr. ustja z robom 20,5 cm.

---

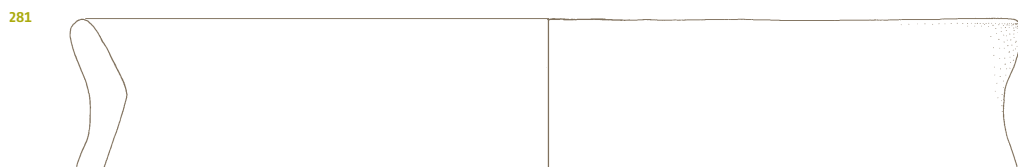
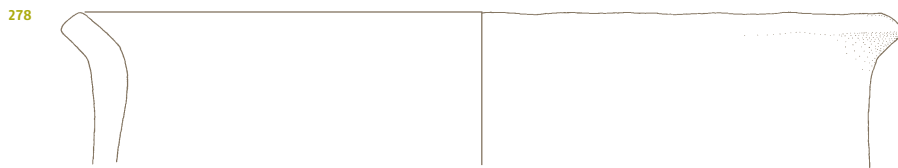
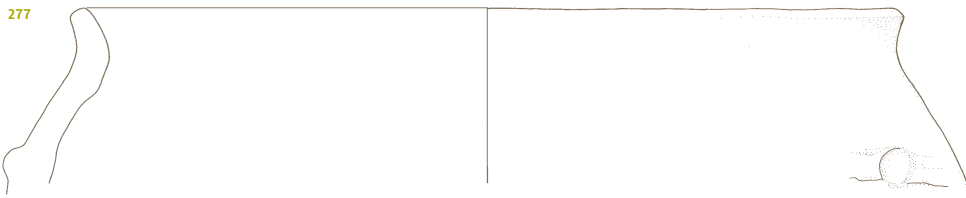
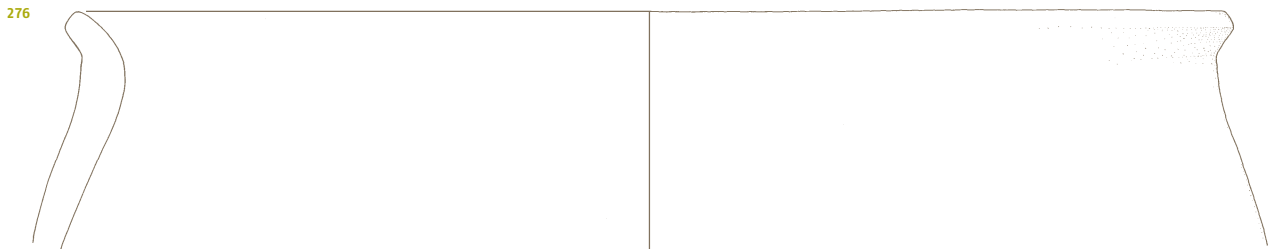



---

**283 I/SE 2, kv. I1. Inv. št. P4381.**

Fragment ustja posode z ostenjem. Izdelan prostoročno; masa – grobo zrnata; površina – hrapava in groba; barva – temno rjava, znotraj močno ožgan; pr. ustja 36,3 cm.

---

**284 I/SE 2, kv. F1. Inv. št. P4649.**

Lonec, fragment ustja z ostenjem. Izdelan prostoročno; masa – grobo zrnata; površina – gladka in delno glajena; barva – svetlo rjava, rob ustja temno rjav; pr. ustja 16,6 cm.

---

**285 I/SE 2, kv. F2. Inv. št. P4415.**

Fragment ustja posode z ostenjem. Izdelan prostoročno; masa – drobno zrnata; površina – zunaj hrapava in groba, znotraj gladka in delno glajena; barva – zunaj temno siva, znotraj svetlo rjava; pr. ustja 16,4 cm.

---

**286 I/SE 2, kv. K1. Inv. št. P4691.**

Lonec, fragment ustja z ostenjem. Izdelan prostoročno; masa – fino zrnata; površina – gladka in delno glajena; barva – zunaj sivo rjava, znotraj črna; pr. ustja 17,2 cm.

---

**287 I/SE 2; E-I1,2. Inv. št. P4378.**

Fragment ustja posode z ostenjem. Izdelan prostoročno; masa – grobo zrnata; površina – gladka in delno glajena; barva – siva, znotraj nekoliko ožgana na ustju; pr. ustja 19,2 cm.

---

**288 I/SE 2, kv. I1. Inv. št. P4720.**

Fragment ustja posode z ostenjem. Izdelan prostoročno; masa – grobo zrnata; površina – hrapava in groba; barva – zunaj in rob ustja oranžna, znotraj rjava; pr. ustja 20,2 cm; pr. ustja z robom 20,8 cm.

---

**289 I/SE 2, kv. F2. Inv. št. P4416.**

Fragment ustja posode z ostenjem. Izdelan prostoročno; masa – srednje zrnata; površina – gladka in delno glajena; barva – sivkasto rjava; pr. ustja 19,3 cm.

---

**290 I/SE 2, kv. I2. Inv. št. P4517.**

Fragment ustja posode z ostenjem. Izdelan prostoročno; masa – grobo zrnata; površina – raskava in zunaj glajena, znotraj delno glajena; barva – lisasta, od sive do oker. Nekoliko ožgano; pr. ustja 23,0; pr. ustja z robom 23,8.

---

**291 I/SE 2, kv. G2. Inv. št. P4685.**

Fragment ustja posode z ostenjem. Izdelan prostoročno; masa – grobo zrnata; površina – hrapava in groba; barva – oker; pr. ustja 35,6 cm.

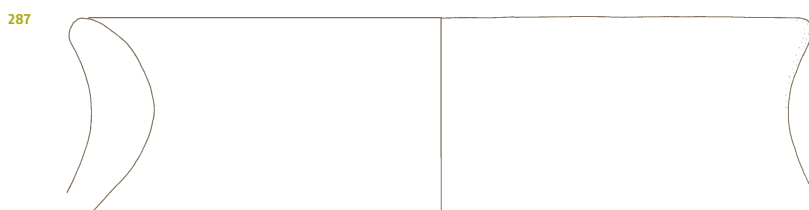
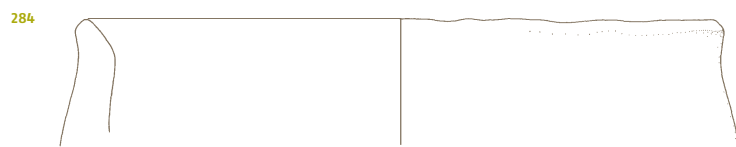

**292 I/SE 2, kv. J1. Inv. št. P4650.**

Lonec, fragment ustja z ostenjem. Izdelan prostoročno; masa – zrnata; površina – gladka in glajena; barva – rjava. Zunaj nekoliko ožgano; pr. ustja 12,7 cm; pr. ustja z robom 13,6 cm.

**293 I/SE 2, kv. O2. Inv. št. P4403.**

Fragment ustja posode z ostenjem. Izdelana prostoročno; masa – grobo zrnata; površina – hrapava in groba; barva – temno rdeče rjava; pr. ustja z robom 19,3 cm.

**294 I/SE 2, kv. J1. Inv. št. P4662.**

Lonec, fragment ustja z ostenjem. Izdelan prostoročno; masa – grobo zrnata; površina – hrapava in groba; barva – zunaj rdeče rjava, znotraj črna; okras – kaneliranje, navpični potegi s prsti; motiv – snopi navpičnih kanelur; pr. ustja 3,6 cm; pr. ustja z robom 32,1 cm.



**295 I/SE 2, kv. I2. Inv. št. P4421.**

Fragment ustja posode z ostenjem. Izdelan prostoročno; masa – grobo zrnata; površina – hrapava in groba; barva – zunaj rjava, znotraj temno rjava, skoraj črna; pr. ustja z robom 25,5 cm.

**296 I/SE 2, kv. J1. Inv. št. P4503.**

Fragment ustja posode z ostenjem. Izdelan prostoročno; masa – grobo zrnata; površina – raskava in groba; barva – zunaj rjava z ostanki temnejšega premaza, znotraj lisasta, od svetlo rjave do rjavkasto oranžne; pr. ustja 31,6 cm; pr. ustja z robom 32,7 cm.

**297 I/SE 2, kv. I1. Inv. št. P4409.**

Fragment ustja posode z ostenjem. Izdelan prostoročno; masa – zrnata; površina – hrapava in groba; barva – lisasta, različni toni rjave, nekoliko ožgana. Prstni odtisi na ustju; pr. ustja z robom 22,9 cm.

**298 I/SE 2, kv. I2. Inv. št. P4686.**

Fragment ustja posode z ostenjem. Izdelan prostoročno; masa – grobo zrnata; površina – hrapava in groba; barva – črna; okras – vdolbine; motiv – prstni odtisi na robu ustja; pr. ustja 43,6 cm; pr. ustja z robom 45,1 cm.

**299 I/SE 2, kv. H2. Inv. št. P4482.**

Fragment ustja posode z ostenjem. Izdelan prostoročno; masa – zrnata; površina – hrapava in groba; barva – zunaj svetlo oranžna, znotraj temno rjava. Poševno žlebljenje ustja; pr. ustja 25,6 cm; pr. ustja z robom 27,1 cm.

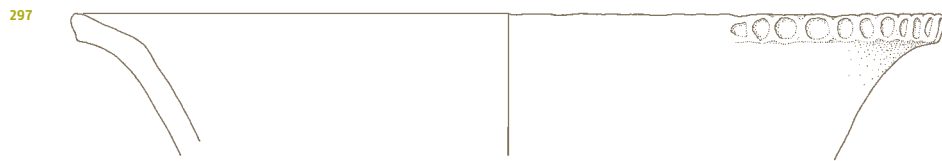
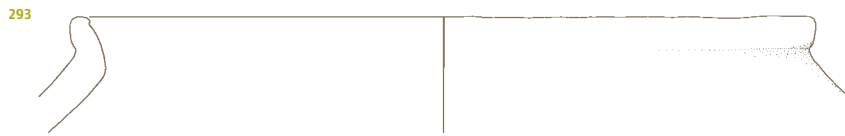
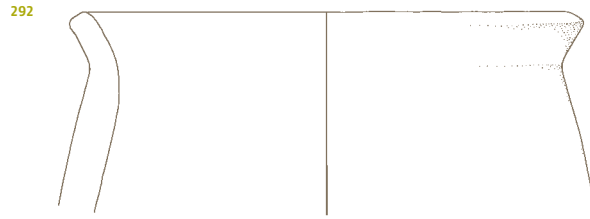

---

**300 I/SE 2, kv. H1. Inv. št. P4746.**

Fragment ustja posode z ostenjem. Izdelan prostoročno; masa – grobo zrnata; površina – gladka in delno glajena; barva – svetlo rjava. Znotraj ožgana; pr. ustja 29,8 cm.

---

**301 I/SE 2, kv. H1. Inv. št. P4670.**

Fragment ustja posode z ostenjem. Izdelan prostoročno; masa – srednje zrnata; površina – gladka in delno glajena; barva – lisasta, črna rjava; pr. ustja 16,1 cm; pr. ustja z robom 16,8 cm.

---

**302 I/SE 2, kv. H1. Inv. št. P4653.**

Fragment ustja posode z ostenjem. Izdelan prostoročno; masa – srednje zrnata; površina – gladka in delno glajena; barva – zunaj lisasta, od sive do oker, znotraj siva s svetlo oranžnim premazom; pr. ustja 17,6 cm; pr. ustja z robom 18,1 cm.

---

**303 I/SE 2, kv. I2. Inv. št. P4473.**

Fragment ustja posode z ostenjem. Izdelan prostoročno; masa – grobo zrnata; površina – hrapava, sam rob znotraj raskav in grob; barva – oker. Nekoliko ožgan; pr. ustja z robom 29,9 cm.

---

**304 I/SE 2, kv. I1. Inv. št. P4372.**

Fragment ustja posode z ostenjem. Izdelan prostoročno; masa – grobo zrnata; površina – hrapava in groba; barva – oranžna, na površini temno siva. Notranjost – vodoravno fasetirana; pr. ustja z robom 29,8 cm.

---

**305 I/SE 2, kv. M2. Inv. št. P4499.**

Fragment ustja posode z ostenjem. Izdelan prostoročno; masa – zrnata; površina – hrapava in groba; barva – zunaj svetlo siva, znotraj temno siva. Notranjost – vodoravno fasetirana; pr. ustja z robom 23,6 cm.

---

**306 I/SE 2, kv. K1. Inv. št. P4303.**

Fragment roba ustja posode. Izdelan prostoročno; masa – zrnata; površina – hrapava in groba; barva – zunaj svetlo rjava, znotraj siva. Notranjost – vodoravno fasetirana; pr. ustja z robom 23,1 cm.

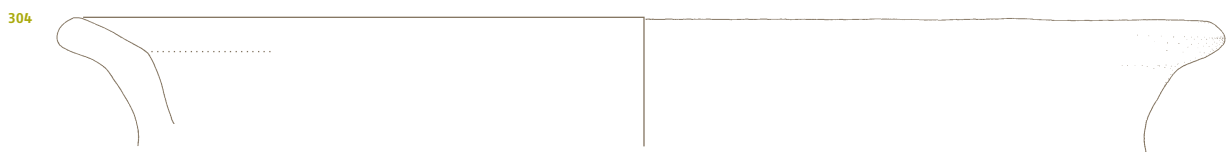
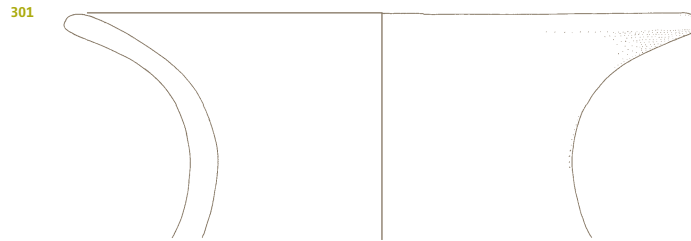

**307 I/SE 2, kv. J1. Inv. št. P4664.**

Fragment ustja posode z ostenjem. Izdelan prostoročno; masa – grobo zrnata; površina – hrapava in groba; barva – zunaj temno rjava, znotraj temno rjava z delom črnega roba ustja; pr. ustja z robom 24,8 cm.



**308 I/SE 2, kv. J1. Inv. št. P4410.**

Fragment roba ustja posode. Izdelan prostoročno; masa – grobo zrnata; površina – zunaj hrapava in groba, znotraj gladka in delno glajena; barva – opekasto oranžna, ponekod ožgana. Notranjost – vodovarno fasetirana; pr. ustja 26,5 cm; pr. ustja z robom 29,1 cm.

**309 I/SE 2, kv. K1. Inv. št. P4692.**

Pitos, fragment ustja z ostenjem. Izdelan prostoročno; masa – zrnata; površina – zunaj raskava, znotraj gladka in delno glajena; barva – zunaj lisasta, različne nianse sive, znotraj črna; pr. ustja 47,8 cm.

**310 I/SE 2, kv. H1. Inv. št. P4484.**

Fragment ustja posode z ostenjem. Izdelan prostoročno; masa – srednje zrnata; površina – zunaj hrapava, znotraj gladka in zunaj groba, znotraj glajena; barva – sivo rjava; pr. ustja 34,5 cm; pr. ustja z robom 35,3 cm.

**311 I/SE 2, kv. H2. Inv. št. P4420.**

Fragment ustja posode z ostenjem. Izdelan prostoročno; masa – grobo zrnata; površina – hrapava in groba; barva – lisasta, od rdeče do sivkaste; pr. ustja 30,6 cm; pr. ustja z robom 31,3 cm.

**312 I/SE 2, kv. I1. Inv. št. P4407.**

Fragment roba ustja posode. Izdelan prostoročno; masa – zrnata; površina – hrapava in groba; barva – zunaj sivkasto rjava, znotraj siva; pr. ustja 31,7 cm; pr. ustja z robom 32,3 cm.

**313 I/SE 2, kv. G2. Inv. št. P4713.**

Fragment roba ustja posode. Izdelan prostoročno; masa – fino zrnata; površina – gladka in delno glajena; barva – lisasta, zunaj sivo oker, znotraj oranžno oker; pr. ustja 25,1 cm.

**314 I/SE 2, kv. F1. Inv. št. P4356.**

Fragment ustja posode z ostenjem. Izdelan prostoročno; masa – grobo zrnata; površina – hrapava in groba; barva – siva; d. 4,0 cm, š. 3,0 cm.

**315 I/SE 2, kv. G1. Inv. št. P4743.**

Pitos, fragment roba ustja. Izdelan prostoročno; masa – grobo zrnata; površina – gladka in delno glajena; barva – zunaj svetlo rjava, znotraj lisasta, svetlo rjava in siva; d. 4,9 cm, š. 5,8 cm.

**316 I/SE 2, kv. I2. Inv. št. P4490.**

Fragment roba ustja posode. Izdelan prostoročno; masa – srednje zrnata; površina – zunaj gladka, znotraj hrapava in zunaj glajena, znotraj groba; barva – črno temno rjava; d. 2,9 cm, š. 5,0 cm.

**317 I/SE 2, kv. I1. Inv. št. P4380.**

Fragment ustja posode z ostenjem. Izdelan prostoročno; masa – grobo zrnata; površina – zunaj gladka in delno glajena, znotraj hrapava in groba; barva – zunaj svetlo oranžna, znotraj temno siva; d. 3,4 cm, š. 3,9 cm.

**318 I/SE 2, kv. K1. Inv. št. P4304.**

Fragment roba ustja posode. Izdelan prostoročno; masa – zrnata; površina – gladka in glajena; barva – zunaj rjava, znotraj temno siva; d. 3,9 cm, š. 4,1 cm.

**319 I/SE 2, kv. I2. Inv. št. P4418.**

Fragment ustja posode z ostenjem. Izdelana prostoročno; masa – grobo zrnata; površina – hrapava in groba; barva – temno rjava, znotraj močno ožgana; d. 8,4 cm, š. 6,5 cm.

**320 I/SE 2, kv. I2. Inv. št. P4417.**

Fragment roba ustja posode. Izdelan prostoročno; masa – grobo zrnata; površina – gladka in delno glajena; barva – sivkasto rjava s temnejšim sivim premazom znotraj in zunaj na ustju; d. 3,3 cm, š. 5,0 cm.



M 1:2  
M 1:4 309, 310

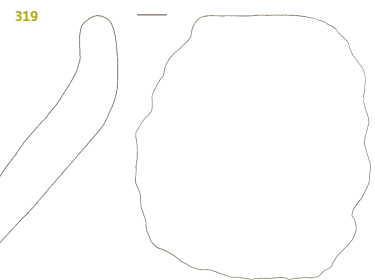

---

**321 I/SE 2, kv. IJ2. Inv. št. P4510.**

Fragment ustja posode z ostenjem. Izdelan prostoročno; masa – grobo zrnata; površina – raskava in glajena; barva – zunaj oker, znotraj temno rjava; d. 5,3 cm, š. 5,2 cm.

---

**322 I/SE 2, kv. H1. Inv. št. P4745.**

Fragment ustja posode z ostenjem. Izdelan prostoročno; masa – grobo zrnata; površina – hrapava in groba; barva – zunaj svetlo rjava, znotraj lisasta, svetlo rjava in siva; d. 7,6 cm, š. 5,9 cm.

---

**323 I/SE 2, kv. J2. Inv. št. P4471.**

Fragment ustja posode. Izdelan prostoročno; masa – grobo zrnata; površina – zunaj raskava, znotraj gladka in delno glajena; barva – zunaj oker, znotraj rjava; d. 3,9 cm, š. 4,0 cm.

---

**324 I/SE 2, kv. H2. Inv. št. P4679.**

Fragment ustja posode z ostenjem. Izdelan prostoročno; masa – zrnata; površina – gladka in delno glajena; barva – zunaj svetlo rjava, znotraj temno rjava. Poševno kaneliranje ustja; d. 4,0 cm, š. 5,4 cm.

---

**325 I/SE 2, kv. O1. Inv. št. P4669.**

Fragment ustja posode, Izdelan prostoročno; masa – zrnata; površina – raskava in groba; barva – svetlooranžna; š. 4,0; d. 5,1.

---

**326 I/SE 2, kv. I1. Inv. št. P4726.**

Fragment ustja posode z ostenjem. Izdelan prostoročno; masa – srednje zrnata; površina – gladka in delno glajena; barva – rjava; š. 4,1 cm; d. 4,0 cm.

---

**327 I/SE 2, kv. L2. Inv. št. P4468.**

Fragment ustja posode z ostenjem. Izdelan prostoročno; masa – grobo zrnata; površina – hrapava in groba; barva – temno rjava. Poševno žlebljenje ustja; d. 3,2 cm, š. 4,6 cm.

---

**328 I/SE 2, kv. H2. Inv. št. P4428.**

Fragment ustja posode z ostenjem. Izdelan prostoročno; masa – srednje zrnata; površina – gladka in glajena; barva – rjava, nekoliko ožgana; d. 2,9 cm, š. 2,7 cm.

---

---

**329 I/SE 2, kv. I1. Inv. št. P4729.**

Fragment ustja posode z ostenjem. Izdelan prostoročno; masa – srednje zrnata; površina – gladka in delno glajena; barva – zunaj siva, znotraj svetlo rjava. Rob ustja nekoliko ožgan; d. 2,5 cm, š. 4,1 cm.

---

**330 I/SE 2, kv. M2. Inv. št. P4500.**

Fragment ustja posode z ostenjem. Izdelan prostoročno; masa – fino zrnata; površina – hrapava in groba; barva – siva; d. 2,6 cm, š. 4,4 cm.

---

**331 I/SE 2, kv. N1. Inv. št. P4516.**

Fragment ustja posode z ostenjem. Izdelan prostoročno; masa – zrnata; površina – raskava in zunaj delno glajena, znotraj groba; barva – oranžna; d. 3,7 cm, š. 3,4 cm.

---

**332 I/SE 2, kv. K2. Inv. št. P4513.**

Fragment ustja posode z ostenjem. Izdelan prostoročno; masa – zrnata; površina – gladka in delno glajena; barva – zunaj rjava, znotraj temno rjava; d. 5,3 cm, š. 5,2 cm.

---

**333 I/SE 2, kv. K1. Inv. št. P4677.**

Fragment ostenja posode z držajem. Izdelan prostoročno; masa – grobo zrnata; površina – zunaj raskava in groba, znotraj hrapava in groba; barva – zunaj lisasta, rdečkasta in siva, znotraj črna; d. 5,4 cm, š. 7,6 cm.

---

**334 I/SE 2, kv. H1. Inv. št. P4348.**

Fragment ostenja posode z držajem. Izdelan prostoročno; masa – srednje zrnata; površina – hrapava in groba; barva – zunaj rjava, znotraj rdečkasto rjava; d. 4,4 cm, š. 5,1 cm.

---

**335 I/SE 2, kv. K-M1-2. Inv. št. P4439.**

Fragment ostenja posode z držajem. Izdelan prostoročno; masa – grobo zrnata; površina – raskava in groba; barva – zunaj lisasta, oranžno rjava, znotraj temno siva. Znotraj ožgano; d. 8,6 cm, š. 10,0 cm.

---

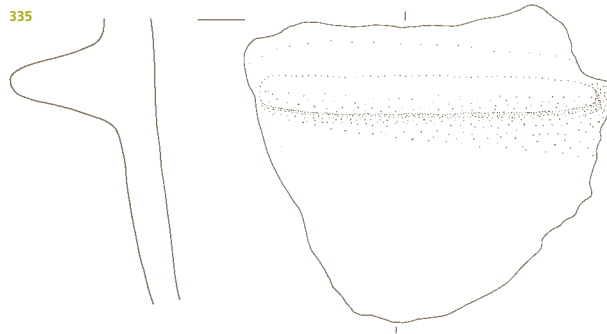
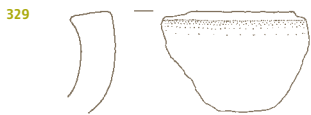
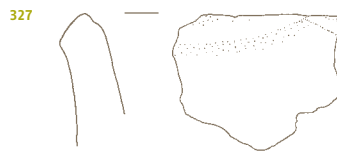
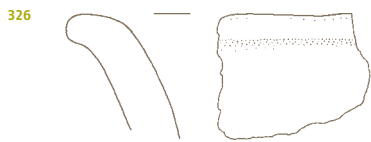
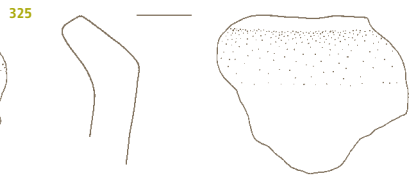
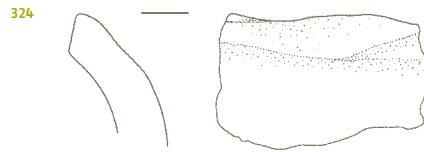
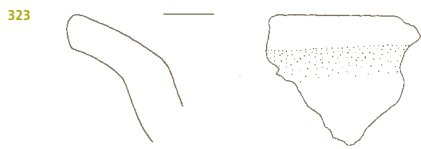
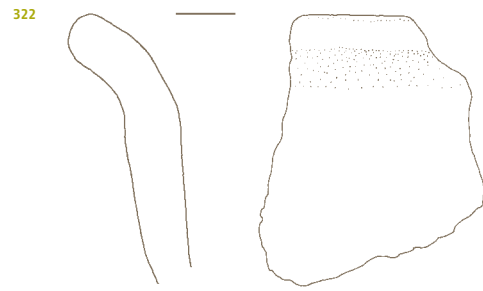
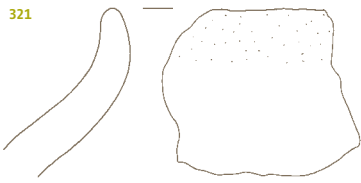

**336 I/SE 2, kv. 02. Inv. št. P4442.**

Fragment ostenja posode z držajem. Izdelan prostoročno; masa – grobo zrnata; površina – hrapava in groba; barva – rjava; d. 7,1 cm, š. 6,6 cm.



**337 I/SE 2, kv. K1. Inv. št. P4444.**

Fragment ostenja posode z držajem. Izdelan prostoročno; masa – srednje zrnata; površina – hrapava in groba; barva – oker; d. 4,2 cm, š. 7,7 cm.

**338 I/SE 2, kv. J1. Inv. št. P4706.**

Fragment ostenja posode z večjim držajem. Izdelan prostoročno; masa – grobo zrnata; površina – hrapava in groba; barva – zunaj lisasta, oker, rjava in siva, znotraj temno siva; d. 5,6 cm, š. 8,7 cm.

**339 I/SE 2, kv. I1. Inv. št. P4382.**

Fragment ostenja posode z držajem. Izdelan prostoročno; masa – srednje zrnata; površina – zunaj glajena, znotraj raskava in groba; barva – zunaj svetlo rjava s temno rjavim premazom, znotraj temno rjava; d. 6,1 cm, š. 5,7 cm.



**340 I/SE 2, kv. J2. Inv. št. P4438.**

Fragment ostenja posode z držajem. Izdelan prostoročno; masa – grobo zrnata; površina – hrapava in groba; barva – lisasta, rjavo črna. Znotraj ožgano; d. 5,3 cm, š. 9,3 cm.



**341 I/SE 2, kv. H1. Inv. št. P4549.**

Fragment ostenja posode z držajem. Izdelan prostoročno; masa – zrnata; površina – gladka in delno glajena; barva – zunaj črna, znotraj sivo rjava; okras – vbodi; motiv – vodoravni niz; d. 5,3 cm, š. 7,1 cm.



**342 I/SE 2, kv. 01. Inv. št. P4443.**

Fragment ostenja posode z držajem. Izdelana prostoročno; barva – zunaj rdeča z delno ohranjenim temno rjavim premazom, znotraj svetlo rjava; d. 4,4 cm, š. 9,5 cm.

**343 I/SE 2, kv. J1. Inv. št. P4544. →**

Fragment ostenja posode z vodoravno predrtim držajem. Izdelan prostoročno; masa – grobo zrnata; površina – raskava in groba; barva – lisasta, od sive do svetlo oranžne; d. 6,7 cm, š. 6,1 cm.

**344 I/SE 2, kv. I2. Inv. št. P4451. →**

Fragment ostenja posode z ročajem. Izdelan prostoročno; masa – zrnata; površina – zunaj raskava in groba, znotraj gladka in delno glajena; barva – zunaj lisasta, od rjave do sive, znotraj rjava; d. 3,1 cm, š. 4,6 cm.

**345 I/SE 2, kv. K1. Inv. št. P4690. →**

Fragment ostenja posode z vodoravno predrtim držajem. Izdelan prostoročno; masa – srednje zrnata; površina – hrapava in groba; barva – zunaj lisasta, svetlo oranžna in pretežno rjavkasto siva, znotraj rjavkasto siva. Zunaj nekoliko ožgano; d. 5,3 cm, š. 5,2 cm.

**346 I/SE 2, kv. I2. Inv. št. P4547.**

Fragment ostenja posode z vodoravno predrtim držajem. Izdelan prostoročno; masa – srednje zrnata; površina – raskava in groba; barva – zunaj svetlo rdeča, znotraj siva; d. 3,2 cm, š. 5,8 cm.



**347 I/SE 2, kv. K2. Inv. št. P4683.**

Fragment ostenja posode z vodoravno predrtim držajem. Izdelan prostoročno; masa – drobno zrnata; površina – gladka in delno glajena; barva – zunaj lisasta, oranžna, oker in temno siva, znotraj temno siva; d. 4,9 cm, š. 3,9 cm.



**348 I/SE 2, kv. J1. Inv. št. P4433.**

Skodelica; fragment ustja z ročajem. Izdelan prostoročno; masa – drobno zrnata; površina – gladka in glajena; barva – svetlo rjava; okras – vrezovanje; motiv – cikcak in kratki navpični vrezi, omejeni z dvema vodoravnima vrezanima črtama; d. 4,9 cm, š. 4,8 cm.



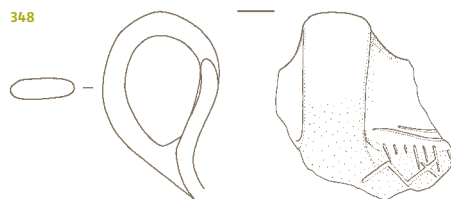
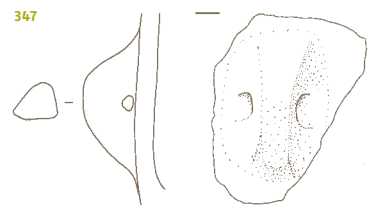
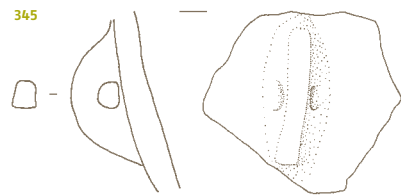
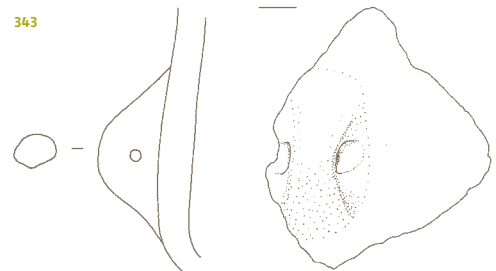
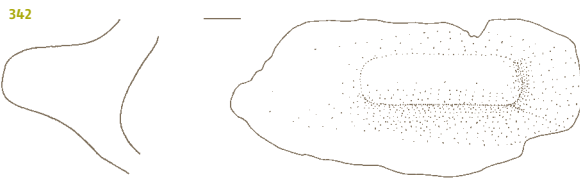
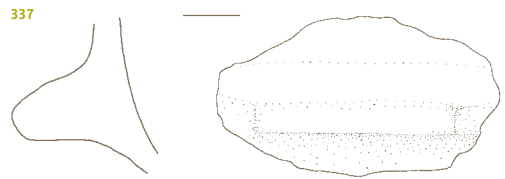
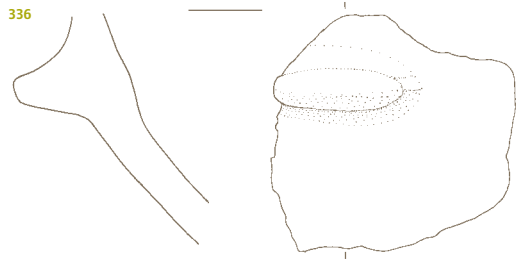

---

**349 I/SE 2, kv. I1. Inv. št. P4399.**  
Fragment ročaja.  
Masa – zrnata; površina – hrapava  
in groba; barva – svetlo rjava; d. 5,1  
cm, š. 4,4 cm.

---

**350 I/SE 2, kv. J1. Inv. št. P4543.**  
Fragment ročaja.  
Masa – zrnata; površina – hrapava in  
groba; barva – lisasta, različni od-  
tenki rjave; d. 5,7 cm, š. 3,8 cm.

---

**351 I/SE 2, kv. I1. Inv. št. P4457.**  
Fragment ročaja.  
Masa – grobo zrnata; površina –  
hrapava in groba; barva – sivkasto  
rjava; d. 5,2 cm, š. 3,3 cm.

---

**352 I/SE 2, kv. I1. Inv. št. P4730.**  
Fragment ročaja.  
Masa – zrnata; površina – gladka in  
delno glajena; barva – lisasta, rja-  
va in rdeča. Nekoliko ožgano; d. 6,4  
cm, š. 2,6 cm.

---

**353 I/SE 2, kv. I1. Inv. št. P4723.**  
Fragment ročaja.  
Masa – srednje zrnata; površina  
– gladka in delno glajena; barva –  
siva; d. 4,7 cm, š. 2,4 cm.

---

**354 I/SE 2, kv. I1. Inv. št. P4722.**  
Fragment ročaja.  
Masa – srednje zrnata; površina –  
hrapava in groba; barva – lisasta,  
črna, oranžna in siva; d. 6,9 cm, š.  
2,3 cm.

---

**355 I/SE 2, kv. I1. Inv. št. P4724.**  
Fragment ročaja.  
Masa – srednje zrnata; površina –  
hrapava in groba; barva – lisasta,  
oranžna in siva; d. 4,6 cm, š. 2,2 cm.

---

**356 I/SE 2, kv. J2. Inv. št. P4456.**  
Fragment ročaja.  
Masa – fino zrnata; površina – glad-  
ka in delno glajena; barva – lisasta,  
od sive do svetlo rjave; d. 4,6, š. 1,9.

---

**357 I/SE 2, kv. H1. Inv. št. P4673.**  
Fragment ročaja.  
Masa – zrnata; površina – gladka  
in delno glajena; barva – rdečkasto  
rjava; d. 3,5 cm, š. 2,2 cm.

---

---

**358 I/SE 2, kv. H2. Inv. št. P4548.**  
Fragment ročaja.  
Masa – drobno zrnata; površina –  
hrapava in groba; barva – lisasta,  
rdečkasto rjava in siva; d. 4,1 cm,  
š. 2,3 cm.

---

**359 I/SE 2, kv. M2. Inv. št. P4545.**  
Fragment ročaja.  
Masa – srednje zrnata; površina –  
prašnata in delno glajena; barva –  
rdeče rjava; d. 5,8 cm, š. 2,2 cm.

---

**360 I/SE 2, kv. L1. Inv. št. P4458.**  
Fragment ročaja.  
Masa – zrnata; površina – hrapa-  
va in groba; barva – črna; d. 3,2 cm,  
š. 2,1 cm.

---

**361 I/SE 2, kv. I1. Inv. št. P4741.**  
Fragment ostenja posode z delom  
ročaja.  
Izdelan prostoročno; masa – srednje  
zrnata; površina – hrapava in groba;  
barva – črna, ročaj delno oker; d. 5,2  
cm, š. 3,6 cm.

---

**362 I/SE 2, kv. F1. Inv. št. P4355.**  
Fragment ostenja posode z delom  
ročaja.  
Izdelan prostoročno; masa – srednje  
zrnata; površina – gladka in zunaj  
glajena, znotraj delno glajena; bar-  
va – zunaj oranžna s črnim prema-  
zom, znotraj rjavkasto siva; d. 4,4  
cm, š. 4,7 cm.

---

**363 I/SE 2, kv. H1. Inv. št. P4672.**  
Fragment ostenja posode z delom  
ročaja.  
Izdelan prostoročno; masa – zrnata;  
površina – gladka in glajena; bar-  
va – zunaj oranžna, znotraj rjava, ob  
robu rdečkasta; d. 4,1 cm, š. 4,7 cm.

---

**364 I/SE 2, kv. I2. Inv. št. P4525.**  
Fragment ostenja posode z delom  
ročaja.  
Izdelan prostoročno; masa – srednje  
zrnata; površina – hrapava in groba;  
barva – črna; d. 3,6 cm, š. 4,1 cm.

---





**365 I/SE 2, kv. J2. Inv. št. P4454.**

Fragment ostenja posode.  
Izdelan prostoročno; masa – srednje zrnata; površina – zunaj gladka in glajena, znotraj hrapava in groba; barva – zunaj črna, znotraj rjavo rdeča; okras – vrez; motiv – vzporedne linije v obliki ležeče črke V; d. 5,1 cm, š. 7,7 cm.



**366 I/SE 2, kv. I1. Inv. št. P4727.**

Fragment ostenja posode.  
Izdelan prostoročno; masa – srednje zrnata; površina – gladka, zunaj glajena na sij, znotraj delno glajena; barva – zunaj črna, znotraj oranžna; okras – vrez; motiv – vzporedne vodoravne linije in liniji v obliki ležeče črke V; d. 6,0 cm, š. 4,3 cm.

**367 I/SE 2, kv. H1. Inv. št. P4537.**

Fragment ostenja posode.  
Izdelan prostoročno; masa – zrnata; površina – gladka in glajena; barva – zunaj črna, znotraj rjava; okras – žlebljenje; motiv – vzporedne linije v obliki ležeče črke V; d. 4,6 cm, š. 3,7 cm.

**368 I/SE 2, kv. H1. Inv. št. P4550.**

Fragment ostenja posode.  
Izdelan prostoročno; masa – fino zrnata; površina – gladka in glajena; barva – siva; okras – zareze; motiv – ribja kost; d. 2,9 cm, š. 3,8 cm.

**369 I/SE 2, kv. I2. Inv. št. P4666.**

Fragment ostenja posode.  
Izdelan prostoročno; masa – fino zrnata; površina – gladka in delno glajena; barva – črna; okras – žlebljenje in vbadanje; motiv – vodoravne žlebljene linije, nad njimi vodoravna linija vbodov; d. 2,9 cm, š. 3,8 cm.



**370 I/SE 2, kv. H1. Inv. št. P4747.**

Fragment ostenja posode.  
Izdelan prostoročno; masa – drobno zrnata; površina – gladka in glajena; barva – zunaj oranžna, znotraj siva; okras – vrez; motiv – vzporedne poševne linije; d. 3,9 cm, š. 4,5 cm.

**371 I/SE 2, kv. K1. Inv. št. P4678.**

Fragment ostenja posode.  
Izdelan prostoročno; masa – fino zrnata; površina – gladka in delno glajena; barva – lisasta, rdečkasto rjava in črna; okras – žlebljenje; motiv – vodoravne in poševne linije; d. 3,1 cm, š. 3,0 cm.

**372 I/SE 2, kv. I1. Inv. št. P4719.**

Fragment ostenja posode.  
Izdelan prostoročno; masa – srednje zrnata; površina – gladka, zunaj glajena na sij, znotraj delno glajena; barva – zunaj črna, znotraj temno siva; okras – žlebljenje; motiv – vzporedni vodoravni liniji; d. 3,6 cm, š. 4,7 cm.

**373 I/SE 2, kv. I1. Inv. št. P4739.**

Fragment ostenja posode.  
Izdelan prostoročno; masa – fino zrnata; površina – gladka in glajena; barva – siva; okras – žlebljenje; motiv – vzporedne vodoravne linije; d. 4,5 cm, š. 5,2 cm.

**374 I/SE 2, kv. I1. Inv. št. P4728.**

Fragment ostenja posode.  
Izdelan prostoročno; masa – srednje zrnata; površina – hrapava in groba; barva – lisasta, siva in oranžna; okras – žlebljenje; motiv – vzporedne vodoravne linije; d. 7,2 cm, š. 6,6 cm.

**375 I/SE 2, kv. K2. Inv. št. P4534.**

Fragment ostenja posode.  
Izdelan prostoročno; masa – srednje zrnata; površina – gladka in glajena; barva – zunaj črna, znotraj rdečkasta; okras – vrez; motiv – vodoravne linije; d. 3,6 cm, š. 4,2 cm.



**376 I/SE 2, kv. I2. Inv. št. P4753.**

Fragment ostenja posode.  
Izdelan prostoročno; masa – zrnata; površina – hrapava in groba; barva – črna, zunaj črn premaz; okras – kaneliranje; motiv – vodoravne kanelure; d. 4,9 cm, š. 4,5 cm.

**377 I/SE 2, kv. H2. Inv. št. P4527.**

Lonec s stožčastim vratom, fragment ostenja.  
Izdelan prostoročno; masa – zrnata; površina – prašnata in delno glajena; barva – oranžna; okras – žlebljenje; motiv – vzporedni vodoravni liniji; d. 5,1 cm, š. 8,4 cm.

**378 I/SE 2, kv. F2. Inv. št. P4681.**

Fragment ostenja posode.  
Izdelan prostoročno; masa – zrnata; površina – gladka in delno glajena; barva – zunaj lisasta, siva in oker, znotraj črna; okras – kaneliranje; motiv – vodoravne kanelure; d. 4,6 cm, š. 4,3 cm.

**379 I/SE 2, kv. H2. Inv. št. P4531.**

Fragment ostenja posode.  
Izdelan prostoročno; masa – zrnata; površina – gladka in glajena; barva – črna; okras – kaneliranje; motiv – vzporedni vodoravni liniji; d. 8,6 cm, š. 10,0 cm.

**380 I/SE 2, kv. I2. Inv. št. P4384.**

Fragment ostenja posode.  
Izdelan prostoročno; masa – srednje zrnata; površina – hrapava in zunaj glajena, znotraj delno glajena; barva – zunaj črna, znotraj lisasta, od oranžne do črne; okras – kaneliranje; motiv – vzporedni vodoravni liniji; d. 5,1 cm, š. 9,1 cm.

**381 I/SE 2, kv. H2. Inv. št. 4538.**

Fragment ostenja posode.  
Izdelan prostoročno; masa – srednje zrnata; površina – gladka in glajena; barva – zunaj rdečkasto rjava, znotraj črna; okras – kaneliranje; motiv – vzporedni vodoravni liniji; d. 6,1 cm, š. 6,6 cm.

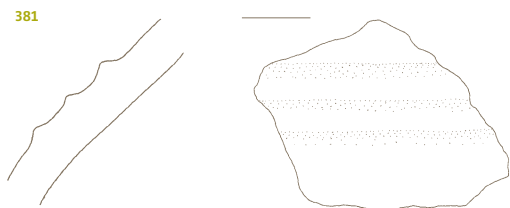
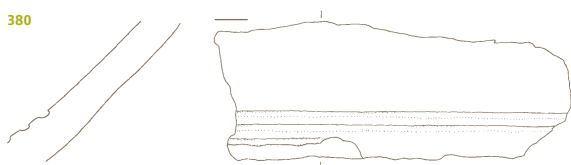
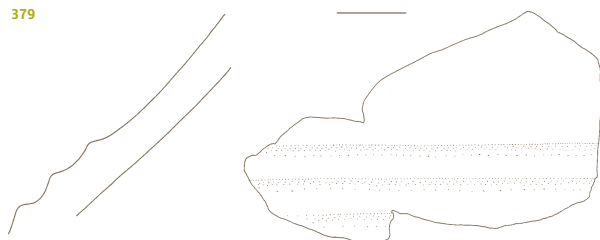
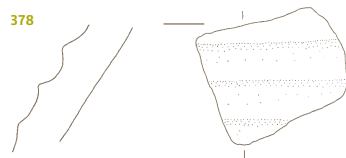
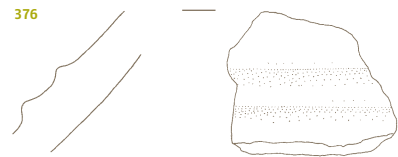
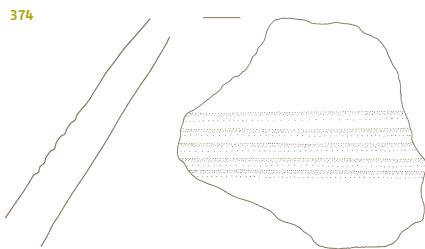
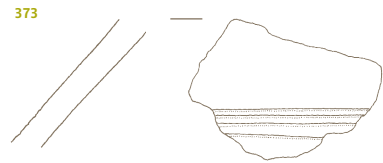
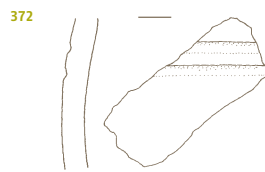
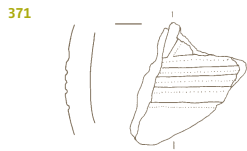
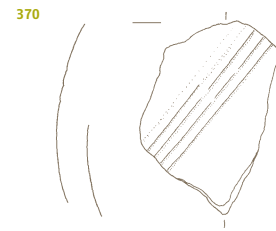
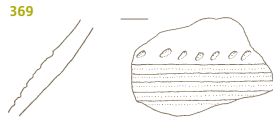
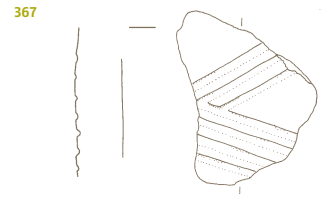
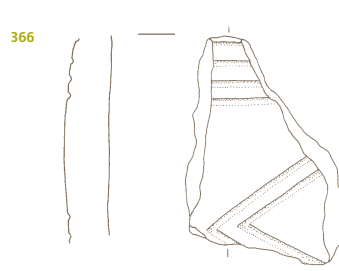
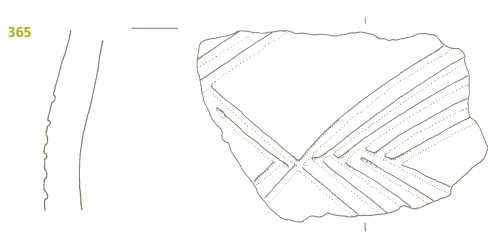

**382 I/SE 2, kv. I,J2. Inv. št. P4533.**

Fragment ostenja posode.

Izdelan prostoročno; masa – srednje zrnata; površina – gladka in glajena; barva – zunaj črna, znotraj rjava; okras – vtis; motiv – krog; d. 4,1 cm, š. 2,6 cm.



**383 I/SE 2, kv. I1. Inv. št. P4752.**

Fragment ostenja posode.

Izdelan prostoročno; masa – grobo zrnata; površina – hrapava in groba; barva – črna; okras – kaneliranje; motiv – vzporedni vodoravni liniji; d. 4,7 cm, š. 3,9 cm.



**385 I/SE 2, kv. H1. Inv. št. P4671.**

Fragment ostenja posode.

Izdelan prostoročno; masa – grobo zrnata; površina – gladka in delno glajena; barva – zunaj črna, znotraj lisasta, sivo rjava; okras – aplicirano plastično rebro; motiv – vodoravno razčlenjeno rebro; d. 6,2 cm, š. 7,6 cm.



**386 I/SE 2, kv. H1. Inv. št. P4285.**

Fragment ostenja posode.

Izdelan prostoročno; masa – zrnata; površina – hrapava in groba; barva – zunaj oker, znotraj rjava; okras – aplicirano plastično rebro; motiv – vodoravno razčlenjeno rebro; d. 5,0 cm, š. 4,6 cm.



**387 I/SE 2, kv. I2. Inv. št. P4754.**

Fragment ostenja posode.

Izdelan prostoročno; masa – zrnata; površina – hrapava in groba; barva – rjava; okras – aplicirano plastično rebro; motiv – vodoravno razčlenjeno rebro; d. 5,0 cm, š. 4,7 cm.



**389 I/SE 2, kv. I,J2. Inv. št. P4532.**

Fragment ostenja posode.

Izdelan prostoročno; masa – grobo zrnata; površina – hrapava in groba; barva – rjava; okras – aplicirano plastično rebro; motiv – vodoravno razčlenjeno rebro; d. 5,3 cm, š. 7,5 cm.



**390 I/SE 2, kv. O1. Inv. št. P4434.**

Fragment ostenja posode.

Izdelan prostoročno; masa – zrnata; površina – hrapava in groba; barva – zunaj svetlo rjava, znotraj sivo rjava; okras – aplicirano plastično rebro; motiv – vodoravno razčlenjeno rebro; d. 6,4 cm, š. 5,1 cm.

**391 I/SE 2, kv. I1. Inv. št. P4740.**

Fragment ostenja posode.

Izdelan prostoročno; masa – grobo zrnata; površina – hrapava in groba; barva – zunaj oranžna, znotraj lisasta, svetlo rjava in siva; okras – aplicirano plastično rebro; motiv – vodoravno razčlenjeno rebro; d. 5,6 cm, š. 9,0 cm.



**392 I/SE 2, kv. J2. Inv. št. P4391.**

Fragment ostenja posode.

Izdelan prostoročno; masa – srednje zrnata; površina – gladka in delno glajena; barva – zunaj rjava, znotraj temnejša; okras – aplicirano plastično rebro; motiv – vodoravno razčlenjeno rebro; d. 7,1 cm, š. 9,2 cm.



**393 I/SE 2, kv. K,L,M/1-2. Inv. št. P4526.**

Fragment ostenja posode.

Izdelan prostoročno; masa – grobo zrnata; površina – raskava in glajena; barva – zunaj rdečkasto rjava, znotraj črna; okras – aplicirano plastično rebro; motiv – vodoravno razčlenjeno rebro; d. 5,2 cm, š. 7,0 cm.

**394 I/SE 2, kv. F1. Inv. št. P4265.**

Fragment ostenja posode.

Izdelan prostoročno; masa – grobo zrnata; površina – raskava in groba; barva – zunaj rdečkasto rjava, znotraj temno siva; okras – aplicirano plastično rebro; motiv – vodoravno razčlenjeno rebro. Na zunanji površini ostanki sivega premaza; d. 3,9 cm, š. 5,9 cm.

**395 I/SE 2, kv. J1. Inv. št. P4542.**

Fragment ostenja posode.

Izdelan prostoročno; masa – grobo zrnata; površina – raskava in groba; barva – zunaj lisasta, sivo oker, znotraj črna; okras – aplicirano plastično rebro; motiv – vodoravno razčlenjeno rebro; d. 3,4 cm, š. 4,6 cm.

**396 I/SE 2, kv. J1. Inv. št. P4663.**

Fragment ostenja posode.

Izdelan prostoročno; masa – zrnata; površina – hrapava in groba; barva – rjava; okras – aplicirano plastično rebro; motiv – razčlenjeno plastično rebro; d. 5,6 cm, š. 6,6 cm.

**397 I/SE 2, kv. H1. Inv. št. P4284.**

Fragment ostenja posode.

Izdelan prostoročno; masa – grobo zrnata; površina – hrapava in glajena; barva – svetlo rjava; okras – aplicirano plastično rebro; motiv – vodoravno razčlenjeno rebro; d. 5,9 cm, š. 6,9 cm.

**398 I/SE 2, kv. H1. Inv. št. P4440.**

Fragment ostenja posode.

Izdelan prostoročno; masa – grobo zrnata; površina – zunaj gladka in glajena, znotraj hrapava in groba; barva – rjava; okras – aplicirano plastično rebro; motiv – lomljeno razčlenjeno rebro; d. 4,4 cm, š. 5,7 cm.



382

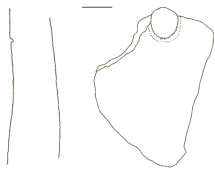

383

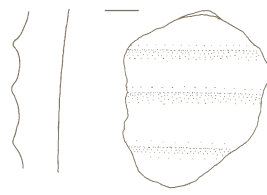

384



385

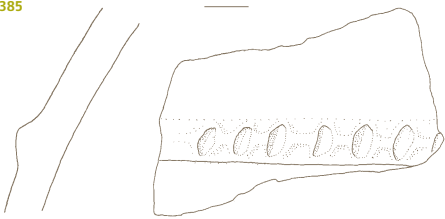

386

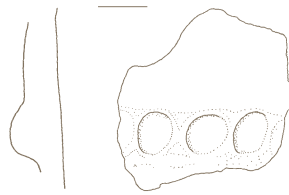

387



388

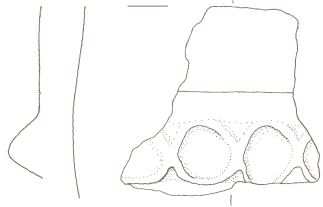

389

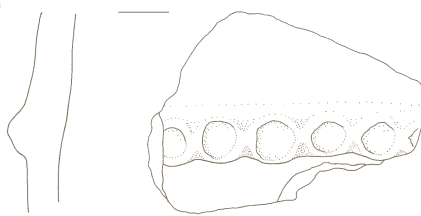

390

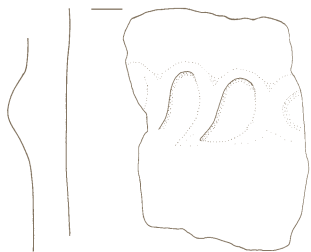

391

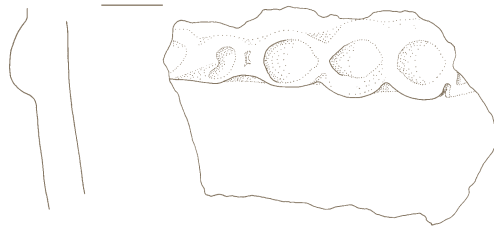

392

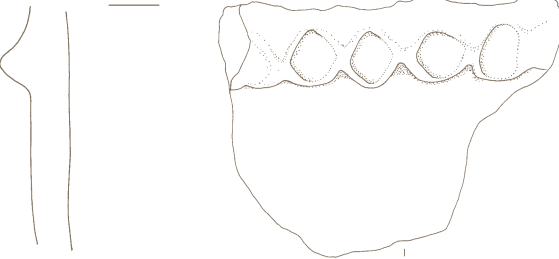

393

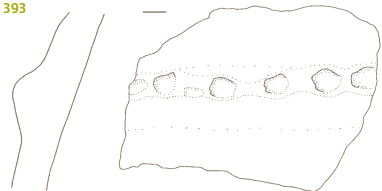

394



395



396



397



398



**399 I/SE 2, kv. G1. Inv. št. P4687.**

Pekva, fragment ostenja.  
Izdelan prostoročno; masa – grobo zrnata; površina – gladka in delno glajena; barva – zunaj svetlorjava in svetlo oranžna, znotraj temnejša rjava; okras – aplicirano plastično rebro; motiv – vodoravno razčlenjeno rebro; d. 4,3 cm, š. 5,9 cm.

**400 I/SE 2, kv. I1. Inv. št. P4461.**

Fragment dna posode z ostenjem.  
Izdelan prostoročno; masa – grobo zrnata; površina – hrapava in groba; barva – rjava; okras – aplicirano plastično rebro; motiv – vodoravno razčlenjeno rebro; pr. dna 9,6 cm.



**401 I/SE 2, kv. H2. Inv. št. P4680.**

Fragment dna posode z ostenjem.  
Izdelan prostoročno; masa – srednje zrnata; površina – hrapava in groba; barva – temno rjava, zunaj ostanki črnega premaza; pr. dna 9,4 cm.

**402 I/SE 2, kv. I1. Inv. št. P4721.**

Fragment dna posode.  
Masa – srednje zrnata; površina – gladka in glajena; barva – rjava; pr. dna 9,6 cm.

**403 I/SE 2, kv. J1. Inv. št. P4462.**

Fragment dna posode z ostenjem.  
Izdelan prostoročno; barva – lisasta, od oranžne do temno sive; pr. dna 8,2 cm.

**404 I/SE 2, kv. H2. Inv. št. P4346.**

Fragment dna posode.  
Izdelan na vretenu; masa – fino zrnata; površina – gladka in glajena na sij; barva – rjava; pr. dna 8,5 cm.

**405 I/SE 2, kv. I2. Inv. št. P4674.**

Fragment ustja posode z ostenjem.  
Izdelan na vretenu; masa – fino zrnata; površina – gladka in glajena na sij; barva – zunaj črna, znotraj oker; pr. ustja 14,3 cm; pr. ustja z robom 15,6 cm.

**406 I/SE 2, kv. H1. Inv. št. P4485.**

Fragment ustja posode.  
Izdelan na vretenu; masa – fino zrnata; površina – gladka in glajena; barva – svetlo oranžna; pr. ustja 14,2 cm; pr. ustja z robom 14,7 cm.

**407 I/SE 2, kv. F1. Inv. št. P4258.**

Lonec, fragment ustja posode.  
Izdelan na vretenu; masa – srednje zrnata, iz grafitne gline; površina – mazasta in glajena; barva – siva; pr. ustja 4,7 cm; pr. ustja z robom 15,7 cm.

**408 I/SE 2, kv. E-I1,2. Inv. št.**

**P4400.**  
Fragment svitka.  
Masa – fino zrnata; površina – hrapava in groba, a močno poškodovana; barva – svetlo oranžna; pr. 10,6 cm.

**409 I/SE 2, kv. H2. Inv. št. P4243.**

Skleda, fragment ostenja,  
Izdelan na vretenu; masa – fino zrnata; površina – gladka in glajena na sij; barva – sivkasto rjava; d. 7,2 cm, š. 7,6 cm.



399



400

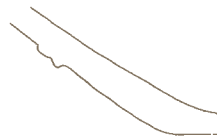

401



402

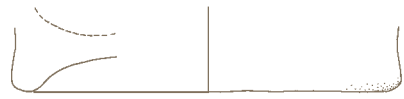

403

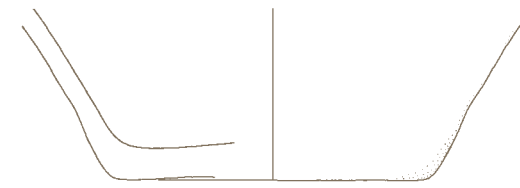

404



405



408

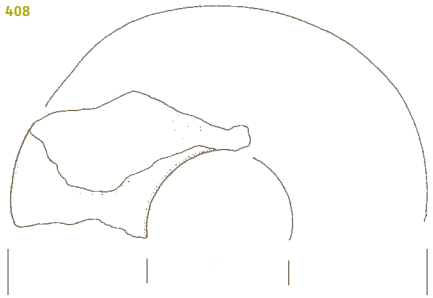

406

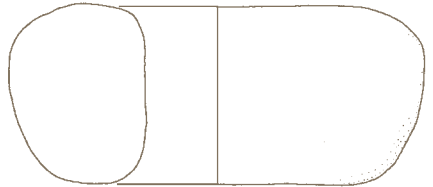

407



409



---

**410 I/SE 2, kv. H1. Inv. št. P4437.**

Fragment ostenja posode.  
Izdelan na vretenu; masa – fino zrnata; površina – gladka in glajena; barva – črna; okras – vrez; motiv –vodoravna linija; d. 3,5 cm, š. 2,9 cm.

---

**411 I/SE 2, kv. E1. Inv. št. P4700.**

Skleda, fragment ustja z ostenjem.  
Izdelan na vretenu; masa – fino zrnata; površina – gladka in glajena; barva – oker; pr. ustja 18,6 cm.

---

**412 I/SE 2, kv. O1. Inv. št. P4393.**

Držaj pokrova.  
Masa – drobno zrnata; površina – hrapava in groba; barva – lisasta, od oker do sive; pr. držaja 3,5 cm.



---

**413 I/SE 2, kv. I1. Inv. št. P4725.**

Fragment ustja posode z ostenjem.  
Izdelan na vretenu; masa – srednje zrnata; površina – gladka in glajena; barva – zunaj lisasta, siva in temno rdeča, znotraj siva; pr. ustja 13,1 cm; pr. ustja z robom 13,4 cm.

---

**414 I/SE 2; kv. D16. inv. št. 4480.**

Skleda, fragment ustja z ostenjem.  
Izdelan prostoročno; masa – srednje zrnata; površina – zunaj gladka, znotraj hrapava in zunaj delno glajena, znotraj groba; barva – rdeče rjava; pr. ustja 18,2 cm.

---

**415 I/SE 2, kv. M1. Inv. št. P4755.**

Železen tečaj.  
D. 6,8 cm.

---

**416 I/SE 2, kv. J16. Inv. št. P4505.**

Skleda, fragment ustja z ostenjem.  
Izdelan prostoročno; masa – srednje zrnata; površina – gladka in glajena; barva – zunaj sivo rjava, znotraj črna; pr. ustja 18,8 cm.

---

**417 I/SE 2, kv. I1. Inv. št. P4707.**

Ovalna železna pasna spona.  
D. 4,5 cm, š. 3,5 cm.

---

**418 I/SE 2, kv. K17. Inv. št. P4736.**

Skleda, fragment ustja z ostenjem in fragment dna.  
Izdelan prostoročno; masa – zrnata; površina – gladka in delno glajena; barva – črna; pr. ustja 10,8 cm; pr. ustja z robom 8,3 cm.

---

**419 I/SE 2; kv. D16. inv. št. 4479.**

Skleda, fragment ustja z ostenjem.  
Izdelan prostoročno; masa – srednje zrnata; površina – zunaj hrapava, znotraj gladka in delno glajena; barva – sivo rjava; d. 3,0 cm, š. 2,8 cm.

---

**420 I/SE 2, kv. F12. Inv. št. P4368.**

Lonec, fragment ustja z ostenjem.  
Izdelan prostoročno; masa – grobo zrnata; površina – hrapava in groba; barva – rjava; okras – glavničene; motiv – snopi navpičnih linij; pr. ustja 14,8 cm; pr. ustja z robom 15,3 cm.

M 1:1 415, 417  
M 1:2

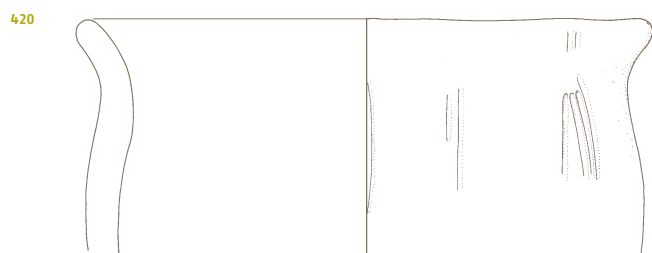
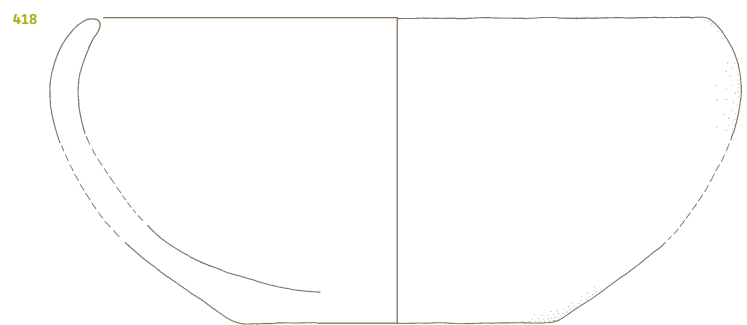
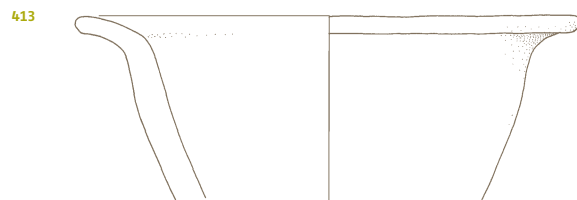
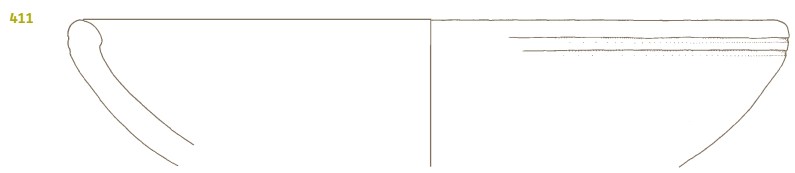



---

**421 I/SE 2, kv. K17. Inv. št. P4708.**

Lonec, fragment ustja z ostenjem. Izdelan prostoročno; masa – grobo zrnata; površina – hrapava in groba; barva – lisasta, oker in siva; okras – aplikacija; motiv – bradavica; pr. ustja 25,5 cm; pr. ustja z robom 26,1 cm.

---

**422 I/SE 2, kv. F12. Inv. št. P4257.**

Lonec, fragment ustja z ostenjem. Izdelan prostoročno; masa – grobo zrnata; površina – hrapava in groba; barva – rjava; okras – glavničenje; motiv – prečrtani snopi navpičnih linij; pr. ustja 15,6 cm.



---

**423 I/SE 2, kv. F12. Inv. št. P4256.**

Lonec, fragment ustja z ostenjem. Izdelan prostoročno; masa – grobo zrnata; površina – hrapava in groba; barva – zunaj siva, znotraj rjavkasto siva; okras – glavničenje; motiv – snopi navpičnih linij; pr. ustja 12,5 cm.

---

**424 I/SE 2, kv. D16. Inv. št. 4478.**

Fragment ustja posode z ostenjem. Izdelan prostoročno; masa – zrnata; površina – raskava in groba; barva – zunaj rjava, znotraj oranžna. Zunaj nekoliko ožgan, znotraj rjavkast premaz; d. 3,6 cm, š. 5,6 cm.

---

**425 I/SE 2, kv. E12. Inv. št. P4701.**

Lonec, fragment ustja z ostenjem. Izdelan prostoročno; masa – grobo zrnata; površina – hrapava in groba; barva – rjava. Rob ustja nekoliko ožgan; pr. ustja 11,8 cm.

---

**426 I/SE 2, kv. D16. Inv. št. P4660.**

Pitos, fragment ustja. Izdelan prostoročno; masa – drobno zrnata; površina – gladka in delno glajena; barva – siva; d. 3,6 cm, š. 4,8 cm.

---

**427 I/SE 2, kv. K11. Inv. št. P4646.**

Fragment ustja posode z ostenjem. Izdelan prostoročno; masa – zrnata; površina – gladka in delno glajena; barva – rdečkasto rjava, na robu ustja temno rjava; pr. ustja 28,0 cm.

---

**428 I/SE 2, kv. D16. Inv. št. 4476.**

Fragment ustja posode z ostenjem. Izdelan prostoročno; masa – grobo zrnata; površina – raskava in groba; barva – siva; pr. ustja z robom 28,9 cm.

---

**429 I/SE 2, kv. L12. Inv. št. P4371.**

Fragment ustja posode z ostenjem. Izdelan prostoročno; masa – grobo zrnata; površina – hrapava in groba; barva – siva. Notranjost – vodovodno fasetirana; pr. ustja 29,3 cm; pr. ustja z robom 29,9 cm.

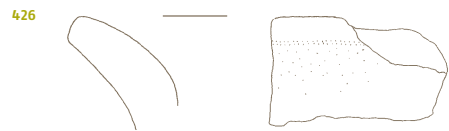
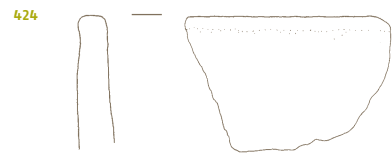
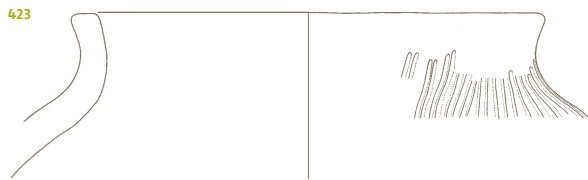
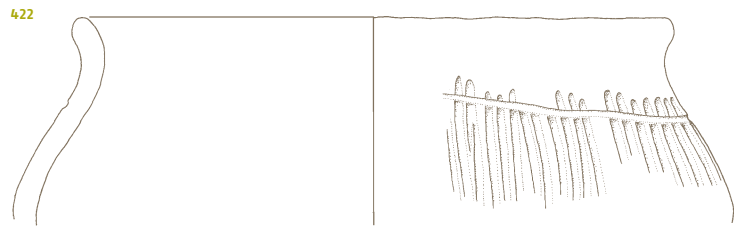
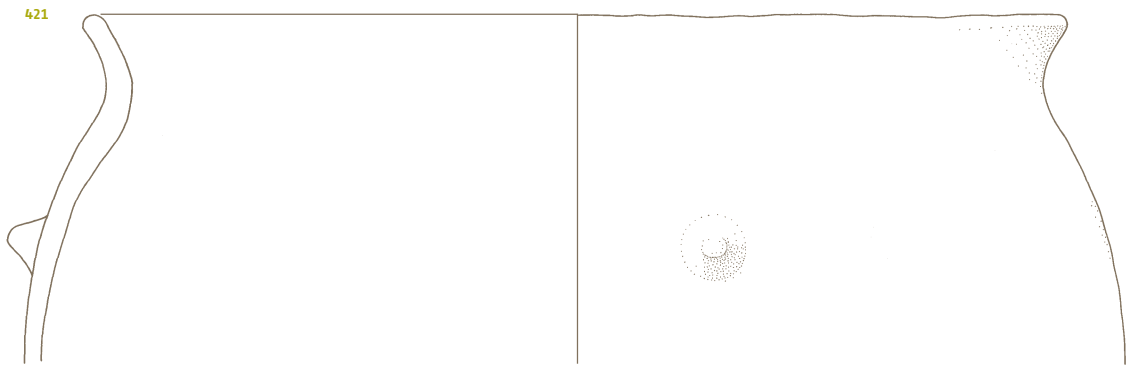

**430 I/SE 2, kv. K17. Inv. št. P4749.**  
Pitos, fragment ustja z ostenjem.  
Izdelan prostoročno; masa – grobo zrnata; površina – gladka in delno glajena; barva – svetlo rjava; okras – aplicirano plastično rebro; motiv – vodoravno razčlenjeno rebro in razčlenjeno rebro v obliki obrnjene črke V; pr. ustja 33,1 cm.

**431 I/SE 2, kv. K17. Inv. št. P4377.**  
Fragment ustja posode z ostenjem.  
Izdelan prostoročno; masa – grobo zrnata; površina – hrapava in groba; barva – rdečkasto rjava; okras – aplicirano plastično rebro; motiv – vodoravno razčlenjeno rebro; pr. ustja 37,7 cm; pr. ustja z robom 38,1 cm.

**432 I/SE 2, kv. E14. Inv. št. P4406.**  
Fragment ustja posode z ostenjem.  
Izdelan prostoročno; masa – zrnata; površina – hrapava in groba; barva – temno rjava, nekoliko ožgana; pr. ustja 34,0 cm; pr. ustja z robom 34,6 cm.

**433 I/SE 2, kv. L12. Inv. št. P4648.**  
Pitos, fragment ustja z ostenjem.  
Izdelan prostoročno; masa – zrnata; površina – gladka in zunaj glajena na sij, znotraj glajena; barva – zunaj črna, znotraj oker, proti ustju temnejša, rjava; pr. ustja 36,9 cm.

**434 I/SE 2, kv. K12. Inv. št. P4535.**  
Lonec s stožčastim vratom, fragment ostenja.  
Izdelan prostoročno; masa – drobno zrnata; površina – zunaj gladka, znotraj hrapava in zunaj glajena na sij, znotraj delno glajena; barva – zunaj črna, znotraj siva; okras – žlebljenje; motiv – vodoravne linije; d. 7,9 cm, š. 5,8 cm.

**435 I/SE 2, kv. K17. Inv. št. P4436.**  
Fragment ostenja posode.  
Izdelan prostoročno; masa – zrnata; površina – hrapava in groba; barva – zunaj rjava, znotraj črna; d. 5,1 cm, š. 7,5 cm.

**436 I/SE 2, kv. K17. Inv. št. P4435.**  
Fragment ostenja posode z držajem.  
Izdelan prostoročno; masa – srednje zrnata; površina – hrapava in groba; barva – rjava; d. 6,0 cm, š. 6,2 cm.

**437 I/SE2, kv. D16. Inv. št. P4530.**  
Fragment ostenja posode.  
Izdelan prostoročno; masa – zrnata; površina – gladka in delno glajena; barva – zunaj rdečkasto rjava, znotraj rjava; okras – aplicirano plastično rebro; motiv – poševna linija; d. 2,9 cm, š. 2,7 cm.

**438 I/SE 2, kv. K11. Inv. št. P4644.**  
Fragment ostenja posode.  
Izdelan prostoročno; masa – fino zrnata; površina – gladka in glajena; barva – zunaj črna, znotraj siva; okras – žlebljenje; motiv – izmenični snopi poševnih linij; d. 4,6 cm, š. 3,4 cm.



**439 I/SE 2, kv. D16. Inv. št. P4529.**  
Fragment ostenja posode.  
Izdelan prostoročno; masa – srednje zrnata; površina – gladka in delno glajena; barva – zunaj črna, znotraj temno rjava; okras – aplicirano plastično rebro; motiv – vodoravno razčlenjeno rebro; d. 4,7 cm, š. 4,9 cm.



**440 I/SE 2, kv. L11. Inv. št. P4540.**  
Fragment ostenja posode.  
Izdelan prostoročno; masa – zrnata; površina – hrapava in groba; barva – rjava. Nekoliko ožgano; okras – aplicirano plastično rebro; motiv – vodoravno razčlenjeno rebro; d. 5,1 cm, š. 6,0 cm.



**441 I/SE 2, kv. F14. Inv. št. P4385.**  
Fragment ostenja posode.  
Izdelan prostoročno; masa – grobo zrnata; površina – zunaj gladka, znotraj hrapava in zunaj glajena, znotraj delno glajena; barva – zunaj temno rjava, znotraj nekoliko svetlejša; okras – aplikacija; motiv – polkrožna nalepka; d. 5,2 cm, š. 3,8 cm.



**442 I/SE 2, kv. K11. Inv. št. P4645.**  
Fragment ostenja posode.  
Izdelan prostoročno; masa – zrnata; površina – raskava in groba; barva – zunaj rjava, znotraj rdečkasto rjava. Zunaj nekoliko ožgano; d. 4,0 cm, š. 3,6 cm.

**443 I/SE 2, kv. E15. Inv. št. P4453.**  
Fragment ostenja posode.  
Izdelan prostoročno; masa – grobo zrnata; površina – hrapava in groba; barva – zunaj rdeča, znotraj črna; okras – apliciranje; motiv – cikcak linija; d. 2,2 cm, š. 3,4 cm.



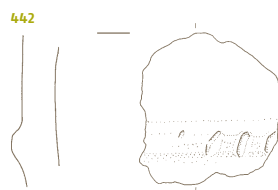
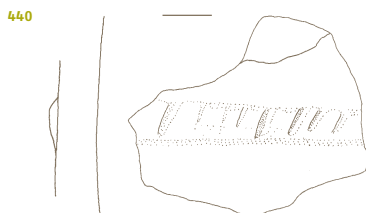
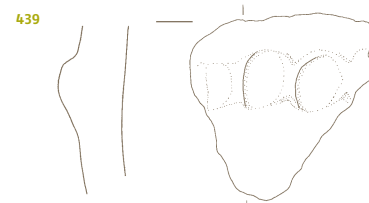
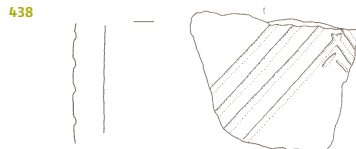
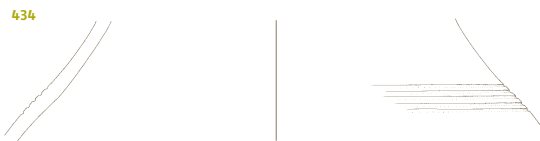
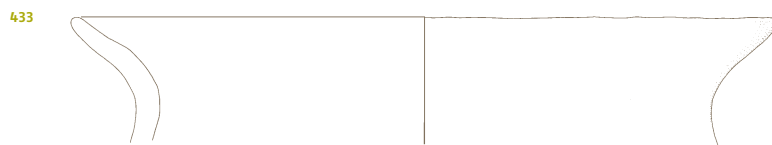
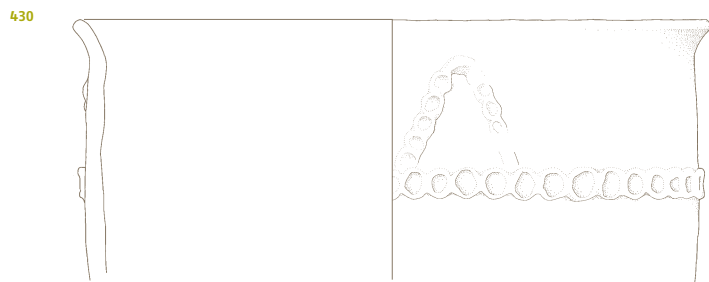

**444 I/SE 2, kv. F12. Inv. št. P4489.**

Lonec, fragment ustja z ostenjem. Izdelan na vretenu; masa – srednje zrnata, iz grafitne gline; površina – raskava in glajena; barva – siva; pr. ustja 24,3 cm; pr. ustja z robom 27,3 cm.

**445 I/SE 2, kv. F12. Inv. št. P4711.**

Lonec, fragment ustja. Izdelan na vretenu; masa – srednje zrnata, iz grafitne gline; površina – mazasta in delno glajena; barva – siva; pr. ustja 26,8 cm; pr. ustja z robom 29,0 cm.

**446 I/SE 2, kv. K12. Inv. št. P4710.**

Lonec, fragment dna z ostenjem. Izdelan prostoročno; masa – srednje zrnata, iz grafitne gline; površina – mazasta in groba; barva – siva; okras – glavničenje; motiv – snopi navpičnih linij; pr. dna 6,7 cm.



**447 I/SE 2, kv. F13. Inv. št. P4688.**

Okrogla, v sredini prevrtana ploščica. Izdelana prostoročno; masa – grobo zrnata; površina – hrapava in groba; barva – zunaj svetlo rjava, znotraj črna; pr. 6,2 cm.



**448 I/SE 2, kv. F13. Inv. št. P4502.**

Fragment ustja posode. Izdelan na vretenu; masa – grobo zrnata; površina – gladka in delno glajena; barva – temno rjava. Znotraj ožgano; pr. ustja 15,6 cm; pr. ustja z robom 16,5 cm.

**449 I/SE 2, kv. F12. Inv. št. P4395.**

Fragment v sredini prevrtane ploščice. Izdelana na vretenu; masa – fino zrnata; površina – gladka in glajena na sij; barva – svetlo oranžna; okras – vrez; motiv – dve vodoravni liniji; d. 4,0 cm, š. 2,3 cm.

**450 I/SE 2, kv. E11. Inv. št. P4522.**

Trinožnik. Izdelan na vretenu; masa – srednje zrnata; površina – hrapava in groba; barva – zunaj temno rjava, znotraj črna, ohranjena noga oker. Celotna zunanja površina narebrena. v. 12,1 cm; pr. ustja 21,1 cm.



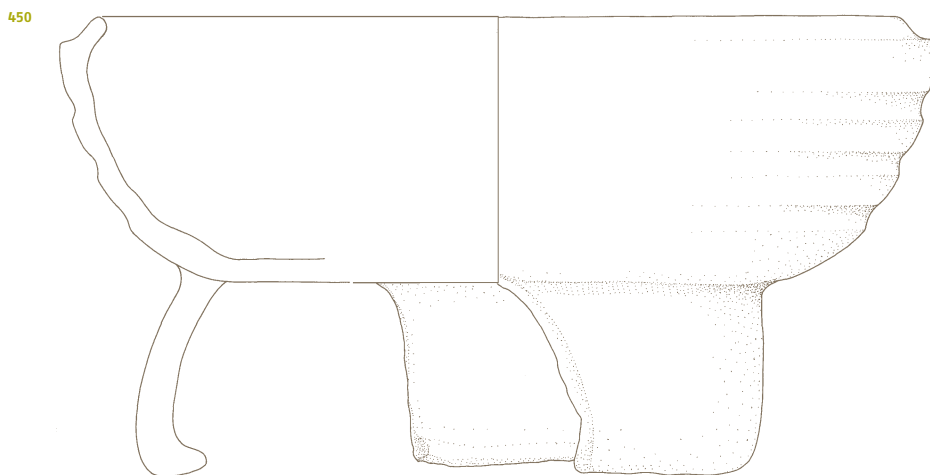
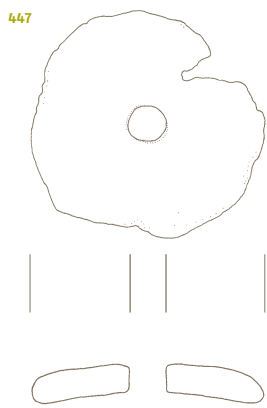
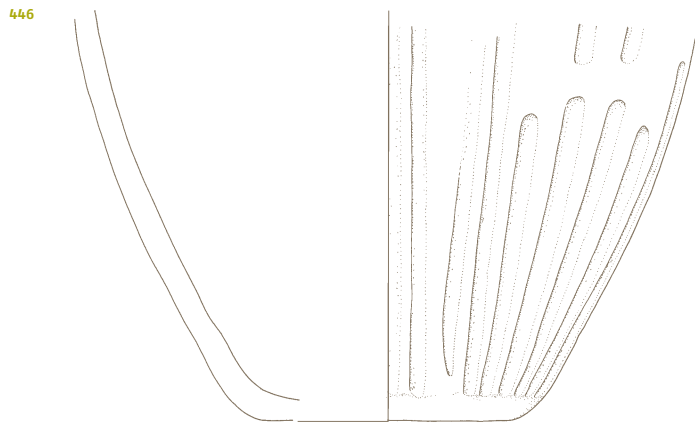

**451 in 452 I/SE 2, kv. K17. Inv. št. P4331.**

Lonec, fragmenti ustja z ostenjem in dna z ostenjem,

Izdelan na vretenu; masa – srednje zrnata, iz grafitne gline; površina – mazasta in glajena; barva – siva; okras – glavničenje in vrez; motiv – snopi navpičnih linij in pod ustjem ribja kost. v. 44,5 cm; pr. ustja 37,6 cm; pr. dna 22,1 cm.



**453 I/SE 3, kv. A1-3. Inv. št. P4401.**

Fragment ustja posode z ostenjem. Izdelan prostoročno; masa – zrnata; površina – gladka in delno glajena; barva – zunaj oranžna, znotraj siva; d. 3,2 cm, š. 5,6 cm.

**456 I/SE 4, kv. A3. Inv. št. P4697.**

Nepravilna, v sredini prevrtana ploščica.

Izdelana na vretenu; masa – fino zrnata; površina gladka in glajena; barva – svetlo oranžna; d. 7,7 cm, š. 7,8 cm.

**454 I/SE 3, kv. A1-3. Inv. št. P4676.**

Fragment ostenja posode.

Izdelan prostoročno; masa – grobo zrnata; površina – hrapava in groba; barva – zunaj lisasta, svetlo rjava in črna, znotraj svetlorjava; okras – kaneliranje; motiv – vodoravne kanelure; d. 5,0 cm, š. 5,4 cm.



**455 I/SE 3, kv. A1-3. Inv. št. P4675.**

Fragment ostenja posode.

Izdelan prostoročno; masa – zrnata; površina – raskava in groba; barva – zunaj lisasta, od rjave prek oker do črne, znotraj svetlo rdeča; okras – žlebljenje; motiv – ribja kost; d. 5,5 cm, š. 5,8 cm.

**457 I/SE 1, kv. A1-4. Inv. št. P4541.**

Držaj pokrova.

Masa – zrnata; površina hrapava in groba; barva – svetlo oker; pr. držaja 5,5 cm, d. 2,9 cm.



**458 I/SE 4, kv. F13. Inv. št. P4463.**

Okrogla, v sredini prevrtana ploščica.

Masa – fino zrnata; površina – gladka in glajena na sij; barva – temno oranžna; pr. 5,2 cm.



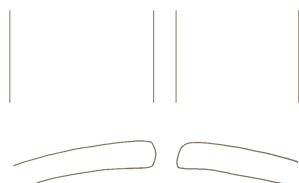
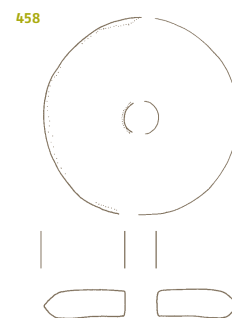
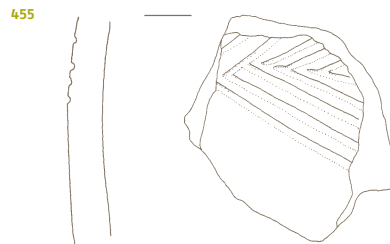
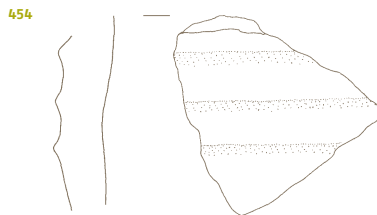
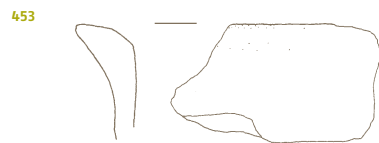
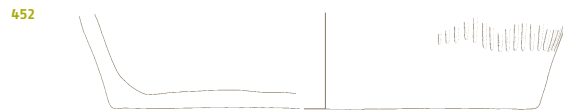
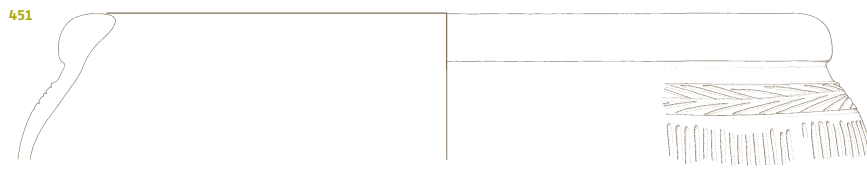



Z izkopavanji na Šmatevžu smo našli novo prazgodovinsko naselje v Spodnji Savinjski dolini. Naselje se je razprostiralo na štrovsenški terasi, ki ima glede na okolico dobro lego. Leži severno od rečice Bolska, nad okoliškim terenom pa je nekoliko dvignjena, tako da je morebitne poplave Bolske verjetno niso mogle doseči. Ima odličen pregled nad okolico proti Savinji. Že v času njenega obstoja je v neposredni bližini verjetno potekala tudi pomembna pot iz Ljubljanske kotline proti Štajerski. Iz neposredne okolice Šmatevža poznamo več rimskih najdb, v bližini Gomilskega pa naj bi bila ob rimski cesti Emona–Celeja tudi postaja *Ad Medias* (ANSI 1975, 282). Tudi prazgodovinska najdišča so v Spodnji Savinjski dolini dokaj pogosta. Naj tu omenimo le najbližje, novo najdišče iz poznolatenskega obdobja Trnava (Novšak/Tica 1998, 25 ss.; Novšak et al. 2006) in gomilna grobišča, znana pod imenom Griže – Šešče (Teržan 1990, 108 ss.).

Naselje je nastalo v času pozne bronaste dobe, verjetno že na njenem začetku, kar kažejo najdbe, ki jim lahko najdemo paralele na najdiščih, kakršna so Šiman pri Gotovljah, Rabeljčja vas in Oloris. To pomeni, da sodi v okvir virovitiške skupine. Če je obstajalo kontinuirano vsaj do konca pozne bronaste dobe ali še na začetku starejše železne dobe (HaC), ostaja odprto vprašanje. Verjetneje je, da je po koncu virovitiške skupine bilo za nekaj časa opuščeno in znova poseljeno v času Ha B oziroma na začetku ruške skupine, ki je obsegala, kakor je znano, tudi območje Savinjske doline. Podobno stanje poselitve v času pozne bronaste dobe in na začetku starejše železne dobe lahko zasledimo tudi na nekaterih drugih štajerskih najdiščih, npr. na Brinjevi gori (Ha A do Ha D1), v Ormožu (Ha B do Ha C2/D1) ali na Pošteli (Ha B do Ha D1). Žal so ostanki te naselbine na Šmatevžu sila skromni, le nekaj jam in kurišč. Ker pa je bil raziskan le skrajni jugovzhodni rob terase, na kateri je naselje ležalo, strukture iz tega časa, kolikor niso bile uničene, lahko pričakujemo proti severu v gozdičku, ki se razteza proti dvorcu Štrovsenek.

V čas mlajše železne dobe, najverjetneje v njeno pozno fazo, pa datiramo ruševinske ostanke ene, morda celo dveh stavb. Kakor kaže, so prebivalci ob koncu latenskega obdobja zaradi ugodne lege ponovno poselili štrovseneško teraso, podobno kot so storili tudi drugod po Sloveniji. Poznolatenske najdbe najdemo namreč pogosto na poznobronastodobnih in starejšeželeznodobnih naselbinah vse od Kučarja v Beli Krajini prek Dolenjske do Brinjeve gore in Poštele. Konec latenskega obdobja najverjetneje predstavlja tudi konec naselja na Šmatevžu, kajti antične najdbe kažejo zgodnjerimske oblike in so na Šmatevž najverjetneje prišle kot import. Kot najmlajše najdbe na najdišču jih morda lahko interpretiramo kot poslednje znake prazgodovinske poselitve štrovseneške terase.

# Dodatek

## Rezultati površinskega pregleda

Zbiralna enota	Teh. preg.	Keramika						Gradbeni mat. mlaj. obd.		Ožgana glina		Fe		Steklo		Plastika		Pečnica		Žindra		Kost	
		prazg. obd.		rim. obd.		mlaj. obd.		d. št.	i. št.	d. št.	i. št.	d. št.	i. št.	d. št.	i. št.	d. št.	i. št.	d. št.	i. št.	d. št.	i. št.	d. št.	i. št.
		d. št.	i. št.	d. št.	i. št.	d. št.	i. št.																
A1	A	P	0	0	0	0	0	0	0	0	0	0	0	0	0	0	0	0	0	0	0	0	0
	B	P	0	0	0	0	5	50	6	60	0	0	0	0	0	0	0	0	0	0	0	0	0
	C	P	0	0	0	0	0	0	0	0	0	0	0	0	0	0	0	0	0	0	0	0	0
	D	P	0	0	1	2	5	10	46	92	0	0	0	0	0	0	0	0	0	0	0	0	0
	E	P	0	0	0	0	0	0	0	0	0	0	0	0	0	0	0	0	0	0	0	0	0
A2	A	P	0	0	0	0	6	30	16	80	0	0	1	5	0	0	0	0	0	0	0	0	0
	B	P	0	0	0	0	0	0	0	0	0	0	0	0	0	0	0	0	0	0	0	0	0
	C	P	0	0	0	0	14	35	54	135	0	0	1	2,5	0	0	0	0	0	0	0	0	0
	D	P	0	0	0	0	0	0	0	0	0	0	0	0	0	0	0	0	0	0	0	0	0
	E	P	2	2,22	0	0	16	17,78	49	54,44	1	1,11	0	0	0	0	0	0	0	0	0	0	0
A3	A	P	0	0	0	0	0	0	0	0	0	0	0	0	0	0	0	0	0	0	0	0	0
	B	P	0	0	0	0	5	50	18	180	0	0	2	20	0	0	0	0	0	0	0	0	0
	C	P	0	0	0	0	0	0	0	0	0	0	0	0	0	0	0	0	0	0	0	0	0
	D	P	1	1,43	1	1,43	13	18,57	51	72,86	0	0	2	2,86	0	0	0	0	0	0	0	0	0
	E	P	0	0	0	0	0	0	0	0	0	0	0	0	0	0	0	0	0	0	0	0	0
A4	A	P	0	0	0	0	7	23,33	24	80	0	0	0	0	0	0	0	0	0	0	0	0	0
	B	P	0	0	0	0	0	0	0	0	0	0	0	0	0	0	0	0	0	0	0	0	0
	C	P	0	0	0	0	17	34	46	92	0	0	0	0	0	0	0	0	0	0	0	0	0
	D	P	0	0	0	0	0	0	0	0	0	0	0	0	0	0	0	0	0	0	0	0	0
	E	P	2	2	0	0	54	54	90	90	0	0	0	0	0	0	0	0	0	0	0	0	0
A5	A	P	0	0	0	0	0	0	0	0	0	0	0	0	0	0	0	0	0	0	0	0	0
	B	P	0	0	0	0	6	60	18	180	0	0	1	10	0	0	0	0	0	0	0	0	0
	C	P	0	0	0	0	0	0	0	0	0	0	0	0	0	0	0	0	0	0	0	0	0
	D	P	0	0	0	0	14	28	51	102	0	0	1	2	0	0	0	0	0	0	0	0	0
	E	P	0	0	0	0	0	0	0	0	0	0	0	0	0	0	0	0	0	0	0	0	0
A6	A	P	0	0	0	0	0	0	20	66,67	0	0	0	0	0	0	0	0	0	0	0	0	0
	B	P	0	0	0	0	0	0	0	0	0	0	0	0	0	0	0	0	0	0	0	0	0
	C	P	0	0	0	0	24	60	84	210	0	0	0	0	0	0	0	0	0	0	0	0	0
	D	P	0	0	0	0	0	0	0	0	0	0	0	0	0	0	0	0	0	0	0	0	0
	E	P	4	4	0	0	62	62	35	35	0	0	1	1	0	0	0	0	0	0	0	0	0
A7	A	P	0	0	0	0	0	0	0	0	0	0	0	0	0	0	0	0	0	0	0	0	0
	B	P	0	0	0	0	15	75	34	170	0	0	0	0	0	0	0	0	0	0	0	0	0
	C	P	0	0	0	0	0	0	0	0	0	0	0	0	0	0	0	0	0	0	0	0	0
	D	P	0	0	1	2,5	21	52,5	51	127,5	0	0	1	2,5	0	0	0	0	0	0	0	0	0
	E	P	0	0	0	0	0	0	0	0	0	0	0	0	0	0	0	0	0	0	0	0	0
A8	A	P	0	0	0	0	8	20	15	37,5	0	0	0	0	0	0	0	0	0	0	0	0	0
	B	P	0	0	0	0	0	0	0	0	0	0	0	0	0	0	0	0	0	0	0	0	0

d. št. dejansko število  
i. št. interpretirano število



	D	P	0	0	0	0	0	0	0	0	0	0	0	0	0	0	0	0	0	0	0	0	0
	E	P	0	0	0	0	0	0	0	0	0	0	0	0	0	0	0	0	0	0	0	0	0
B2	A	P	0	0	0	0	0	0	0	0	0	0	0	0	0	0	0	0	0	0	0	0	0
	B	P	0	0	0	0	12	15	87	108,75	0	0	0	0	1	1,25	0	0	0	0	0	1	1,25
	C	P	0	0	0	0	0	0	0	0	0	0	0	0	0	0	0	0	0	0	0	0	0
	D	P	0	0	0	0	0	0	0	0	0	0	0	0	0	0	0	0	0	0	0	0	0
	E	P	0	0	0	0	0	0	0	0	0	0	0	0	0	0	0	0	0	0	0	0	0
B3	A	P	0	0	1	1	24	24	41	41	0	0	0	0	0	1	1	1	1	0	0	0	0
	B	P	0	0	0	0	0	0	0	0	0	0	0	0	0	0	0	0	0	0	0	0	0
	C	P	0	0	0	0	0	0	0	0	0	0	0	0	0	0	0	0	0	0	0	0	0
	D	P	0	0	0	0	0	0	0	0	0	0	0	0	0	0	0	0	0	0	0	0	0
	E	P	0	0	0	0	0	0	0	0	0	0	0	0	0	0	0	0	0	0	0	0	0
B4	A	P	0	0	0	0	0	0	0	0	0	0	0	0	0	0	0	0	0	0	0	0	0
	B	P	0	0	0	0	16	20	45	56,25	0	0	1	1,25	0	0	0	0	0	0	0	0	0
	C	P	0	0	0	0	0	0	0	0	0	0	0	0	0	0	0	0	0	0	0	0	0
	D	P	0	0	0	0	0	0	0	0	0	0	0	0	0	0	0	0	0	0	0	0	0
	E	P	0	0	0	0	0	0	0	0	0	0	0	0	0	0	0	0	0	0	0	0	0
B5	A	P	0	0	0	0	24	24	29	29	1	1	0	0	0	0	0	0	0	0	0	1	1
	B	P	0	0	0	0	0	0	0	0	0	0	0	0	0	0	0	0	0	0	0	0	0
	C	P	0	0	0	0	0	0	0	0	0	0	0	0	0	0	0	0	0	0	0	0	0
	D	P	0	0	0	0	0	0	0	0	0	0	0	0	0	0	0	0	0	0	0	0	0
	E	P	0	0	0	0	0	0	0	0	0	0	0	0	0	0	0	0	0	0	0	0	0
B6	A	P	0	0	0	0	0	0	0	0	0	0	0	0	0	0	0	0	0	0	0	0	0
	B	P	0	0	0	0	17	17	40	40	0	0	0	0	0	0	0	0	0	0	0	0	0
	C	P	0	0	0	0	0	0	0	0	0	0	0	0	0	0	0	0	0	0	0	0	0
	D	P	0	0	0	0	0	0	0	0	0	0	0	0	0	0	0	0	0	0	0	0	0
	E	P	0	0	0	0	0	0	0	0	0	0	0	0	0	0	0	0	0	0	0	0	0
B7	A	P	0	0	0	0	21	21	35	35	0	0	1	1	0	0	0	0	0	0	0	1	1
	B	P	0	0	0	0	0	0	0	0	0	0	0	0	0	0	0	0	0	0	0	0	0
	C	P	0	0	0	0	1	2	30	60	0	0	0	0	0	0	0	0	0	0	0	1	2
	D	P	0	0	0	0	0	0	0	0	0	0	0	0	0	0	0	0	0	0	0	0	0
	E	P	0	0	0	0	0	0	0	0	0	0	0	0	0	0	0	0	0	0	0	0	0
B8	A	P	0	0	0	0	0	0	0	0	0	0	0	0	0	0	0	0	0	0	0	0	0
	B	P	0	0	0	0	11	11	48	48	1	1	2	2	0	0	0	0	0	0	0	0	0
	C	P	0	0	0	0	0	0	0	0	0	0	0	0	0	0	0	0	0	0	0	0	0
	D	P	0	0	0	0	0	0	0	0	0	0	0	0	0	0	0	0	0	0	0	0	0
	E	P	0	0	0	0	0	0	0	0	0	0	0	0	0	0	0	0	0	0	0	0	0
B9	A	P	0	0	1	1	19	19	26	26	1	1	0	0	0	0	1	1	0	0	0	0	1
	B	P	0	0	0	0	0	0	0	0	0	0	0	0	0	0	0	0	0	0	0	0	0
	C	P	0	0	0	0	11	13,75	23	28,75	0	0	1	1,25	0	0	0	0	0	0	0	1	1,25
	D	P	0	0	0	0	0	0	0	0	0	0	0	0	0	0	0	0	0	0	0	0	0
	E	P	0	0	0	0	0	0	0	0	0	0	0	0	0	0	0	0	0	0	0	0	0
B10	A	P	0	0	0	0	0	0	0	0	0	0	0	0	0	0	0	0	0	0	0	0	0
	B	P	0	0	0	0	12	12	43	43	0	0	0	0	0	0	0	0	0	0	0	0	0
	C	P	0	0	0	0	0	0	0	0	0	0	0	0	0	0	0	0	0	0	0	0	0
	D	P	0	0	0	0	0	0	0	0	0	0	0	0	0	0	0	0	0	0	0	0	0
	E	P	0	0	0	0	0	0	0	0	0	0	0	0	0	0	0	0	0	0	0	0	0
B11	A	P	0	0	0	0	32	32	23	23	0	0	1	1	0	0	0	0	0	0	0	0	0
	B	P	0	0	0	0	0	0	0	0	0	0	0	0	0	0	0	0	0	0	0	0	0
	C	P	0	0	0	0	14	14	32	32	0	0	0	0	0	0	0	0	0	0	0	0	0
	D	P	0	0	0	0	0	0	0	0	0	0	0	0	0	0	0	0	0	0	0	0	0
	E	P	0	0	0	0	0	0	0	0	0	0	0	0	0	0	0	0	0	0	0	0	0
B12	A	P	0	0	0	0	0	0	0	0	0	0	0	0	0	0	0	0	0	0	0	0	0
	B	P	0	0	0	0	19	19	27	27	0	0	0	0	0	0	0	0	0	0	0	0	0

d. št. dejansko število

i. št. interpretirano število



	D	P	0	0	0	0	30	30	63	63	0	0	1	1	1	1	0	0	0	0	0	0	0
	E	P	0	0	0	0	0	0	0	0	0	0	0	0	0	0	0	0	0	0	0	0	0
C1	A	P	0	0	0	0	11	12,22	39	43,33	4	4,44	4	4,44	0	0	0	0	0	0	0	0	0
	B	P	0	0	0	0	0	0	0	0	0	0	0	0	0	0	0	0	0	0	0	0	0
	C	P	0	0	0	0	19	19	33	33	0	0	6	6	0	0	0	0	0	0	0	0	2
C2	A	P	0	0	0	0	0	0	0	0	0	0	0	0	0	0	0	0	0	0	0	0	0
	B	P	0	0	0	0	15	18,75	10	12,5	0	0	0	0	0	0	0	0	0	0	0	0	0
	C	P	0	0	0	0	0	0	0	0	0	0	0	0	0	0	0	0	0	0	0	0	0
C3	A	P	0	0	0	0	17	18,89	6	6,67	0	0	0	0	0	0	0	0	0	0	0	0	0
	B	P	0	0	0	0	0	0	0	0	0	0	0	0	0	0	0	0	0	0	0	0	0
	C	P	0	0	0	0	40	44,44	35	38,89	0	0	3	3,33	0	0	0	0	0	0	0	0	0
C4	A	P	0	0	0	0	0	0	0	0	0	0	0	0	0	0	0	0	0	0	0	0	0
	B	P	0	0	0	0	23	25,56	13	14,44	0	0	1	1,11	0	0	0	0	0	0	0	0	0
	C	P	0	0	0	0	0	0	0	0	0	0	0	0	0	0	0	0	0	0	0	0	0
C5	A	P	1	1	0	0	13	13	11	11	0	0	0	0	0	0	0	0	0	0	0	0	0
	B	P	0	0	0	0	0	0	0	0	0	0	0	0	0	0	0	0	0	0	0	0	0
	C	P	0	0	0	0	0	0	0	0	0	0	0	0	0	0	0	0	0	0	0	0	0
C6	A	P	0	0	0	0	0	0	0	0	0	0	0	0	0	0	0	0	0	0	0	0	0
	B	P	0	0	0	0	0	0	0	0	0	0	0	0	0	0	0	0	0	0	0	0	0
	C	P	0	0	0	0	0	0	0	0	0	0	0	0	0	0	0	0	0	0	0	0	0
C7	A	P	0	0	0	0	26	52	24	48	0	0	0	0	0	0	0	0	0	0	0	0	0
	B	P	0	0	0	0	0	0	0	0	0	0	0	0	0	0	0	0	0	0	0	0	0
	C	P	0	0	0	0	0	0	0	0	0	0	0	0	0	0	0	0	0	0	0	0	0
D1	A	P	0	0	0	0	0	0	0	0	0	0	0	0	0	0	0	0	0	0	0	0	0
	B	P	0	0	0	0	0	0	7	14	0	0	0	0	0	0	0	0	0	0	0	0	0
D2	A	P	0	0	1	2,5	1	2,5	16	40	0	0	0	0	0	0	0	0	2	5	0	0	0
	B	P	0	0	0	0	0	0	0	0	0	0	0	0	0	0	0	0	0	0	0	0	0
D3	A	P	0	0	0	0	0	0	0	0	0	0	0	0	0	0	0	0	0	0	0	0	0
	B	P	0	0	0	0	0	0	48	96	0	0	0	0	0	0	0	0	0	0	0	0	0
D4	A	P	0	0	0	0	0	0	38	126,67	0	0	0	0	0	0	0	0	0	0	0	0	0
	B	P	0	0	0	0	0	0	0	0	0	0	0	0	0	0	0	0	0	0	0	0	0
D5	A	P	0	0	0	0	0	0	0	0	0	0	0	0	0	0	0	0	0	0	0	0	0
	B	P	0	0	0	0	6	12	19	38	0	0	0	0	0	0	0	0	0	0	0	0	0
D6	A	P	0	0	0	0	6	6,67	3	3,33	0	0	0	0	0	0	0	0	0	0	0	0	0
	B	P	0	0	0	0	0	0	0	0	0	0	0	0	0	0	0	0	0	0	0	0	0
D7	A	P	0	0	0	0	0	0	0	0	0	0	0	0	0	0	0	0	0	0	0	0	0
	B	P	0	0	0	0	4	4,44	3	3,33	0	0	0	0	0	0	0	0	0	0	0	0	0
D8	A	P	0	0	0	0	3	6	2	4	0	0	0	0	0	0	0	0	0	0	0	0	0
	B	P	0	0	0	0	0	0	0	0	0	0	0	0	0	0	0	0	0	0	0	0	0
E1	A	PP	0	0	0	0	0	0	0	0	0	0	0	0	0	0	0	0	0	0	0	0	0
E2	A	PP	0	0	0	0	0	0	0	0	0	0	0	0	0	0	0	0	0	0	0	0	0
E3	A	PP	0	0	0	0	0	0	0	0	0	0	0	0	0	0	0	0	0	0	0	0	0
E4	A	PP	0	0	0	0	0	0	0	0	0	0	0	0	0	0	0	0	0	0	0	0	0
E5-6	A	P	0	0	0	0	11	15,71	35	50	0	0	0	0	0	0	0	0	0	0	0	0	0
E7-8	A	P	0	0	0	0	6	8,57	40	57,14	2	2,86	0	0	0	0	0	0	0	0	0	0	0
E9-10	A	P	0	0	0	0	6	6,67	28	31,11	0	0	0	0	0	0	0	0	0	0	0	0	0
E11-12	A	P	0	0	0	0	2	4	13	26	0	0	0	0	0	0	0	0	0	0	0	0	0
E13	A	PP	0	0	0	0	0	0	0	0	0	0	0	0	0	0	0	0	0	0	0	0	0
E14	A	PP	0	0	0	0	0	0	0	0	0	0	0	0	0	0	0	0	0	0	0	0	0
E15	A	PP	0	0	0	0	0	0	0	0	0	0	0	0	0	0	0	0	0	0	0	0	0
E16	A	PP	0	0	0	0	0	0	0	0	0	0	0	0	0	0	0	0	0	0	0	0	0
E17	A	PP	0	0	0	0	0	0	0	0	0	0	0	0	0	0	0	0	0	0	0	0	0
E18	A	PP	0	0	0	0	0	0	0	0	0	0	0	0	0	0	0	0	0	0	0	0	0
E19	A	PP	0	0	0	0	0	0	0	0	0	0	0	0	0	0	0	0	0	0	0	0	0

d. št. dejansko število

i. št. interpretirano število

Zbiralna enota	Teh. preg.	Keramika						Gradbeni mat. mlaj. obd.		Ožgana glina		Fe		Steklo		Plastika		Pečnica		Žindra		Kost	
		prazg. obd.		rim. obd.		mlaj. obd.		d. št.	i. št.	d. št.	i. št.	d. št.	i. št.	d. št.	i. št.	d. št.	i. št.	d. št.	i. št.	d. št.	i. št.	d. št.	i. št.
		d. št.	i. št.	d. št.	i. št.	d. št.	i. št.																
E20	A	PP	0	0	0	0	0	0	0	0	0	0	0	0	0	0	0	0	0	0	0	0	0
E21	A	PP	0	0	0	0	0	0	0	0	0	0	0	0	0	0	0	0	0	0	0	0	0
E22	A	PP	0	0	0	0	0	0	0	0	0	0	0	0	0	0	0	0	0	0	0	0	0
E23	A	PP	0	0	0	0	0	0	0	0	0	0	0	0	0	0	0	0	0	0	0	0	0
E24	A	PP	0	0	0	0	0	0	0	0	0	0	0	0	0	0	0	0	0	0	0	0	0
E25	A	PP	0	0	0	0	0	0	0	0	0	0	0	0	0	0	0	0	0	0	0	0	0
E26	A	PP	0	0	0	0	0	0	0	0	0	0	0	0	0	0	0	0	0	0	0	0	0
E27	A	PP	0	0	0	0	0	0	0	0	0	0	0	0	0	0	0	0	0	0	0	0	0
E28	A	PP	0	0	0	0	0	0	0	0	0	0	0	0	0	0	0	0	0	0	0	0	0
E29	A	PP	0	0	0	0	0	0	0	0	0	0	0	0	0	0	0	0	0	0	0	0	0
F1	A	PP	0	0	0	0	0	0	0	0	0	0	0	0	0	0	0	0	0	0	0	0	0
F2	A	PP	0	0	0	0	0	0	0	0	0	0	0	0	0	0	0	0	0	0	0	0	0
F3	A	PP	0	0	0	0	0	0	0	0	0	0	0	0	0	0	0	0	0	0	0	0	0
F4	A	PP	0	0	0	0	0	0	0	0	0	0	0	0	0	0	0	0	0	0	0	0	0
F5	A	PP	0	0	0	0	0	0	0	0	0	0	0	0	0	0	0	0	0	0	0	0	0
F6	A	PP	0	0	0	0	0	0	0	0	0	0	0	0	0	0	0	0	0	0	0	0	0
F7	A	PP	0	0	0	0	0	0	0	0	0	0	0	0	0	0	0	0	0	0	0	0	0
F8	A	PP	0	0	0	0	0	0	0	0	0	0	0	0	0	0	0	0	0	0	0	0	0
F9	A	PP	0	0	0	0	0	0	0	0	0	0	0	0	0	0	0	0	0	0	0	0	0
F10	A	PP	0	0	0	0	0	0	0	0	0	0	0	0	0	0	0	0	0	0	0	0	0
F11	A	PP	0	0	0	0	0	0	0	0	0	0	0	0	0	0	0	0	0	0	0	0	0
F12	A	PP	0	0	0	0	0	0	0	0	0	0	0	0	0	0	0	0	0	0	0	0	0
F13	A	PP	0	0	0	0	0	0	0	0	0	0	0	0	0	0	0	0	0	0	0	0	0
F14	A	PP	0	0	0	0	0	0	0	0	0	0	0	0	0	0	0	0	0	0	0	0	0
F15	A	PP	0	0	0	0	0	0	0	0	0	0	0	0	0	0	0	0	0	0	0	0	0
F16	A	PP	0	0	0	0	0	0	0	0	0	0	0	0	0	0	0	0	0	0	0	0	0
F17	A	PP	0	0	0	0	0	0	0	0	0	0	0	0	0	0	0	0	0	0	0	0	0
F18	A	PP	0	0	0	0	0	0	0	0	0	0	0	0	0	0	0	0	0	0	0	0	0
<b>Skupaj</b>			<b>37</b>		<b>12</b>		<b>1860</b>		<b>3143</b>		<b>13</b>		<b>59</b>		<b>11</b>		<b>2</b>		<b>5</b>		<b>4</b>		<b>12</b>

d. št. dejansko število

i. št. interpretirano število

- ANSI 1975, *Arheološka najdišča Slovenije*. – Ljubljana.
- ARTNER, W. 1998, Einige Bemerkungen zur Keramik vom Übergang der Spätlatènezeit in der provincialrömischen Zeit aus der Steiermark. – *Alba Regia* 27, 55–64.
- BERTONCELJ KUČAR, V. 1979, Nakit iz stekla in jantarja. – *Arheološki vestnik* 30, 254–277.
- BŌŽIČ, D. 1998, Neues über die Kontakte längs der Bernsteinstraße während der Spätlatènezeit. – *Arheološki vestnik* 49, 141–156.
- BŘEZINOVÁ, G. 2000, *Nitra – Šindolka. Siedlung aus der Latènezeit. Katalog*. – *Archaeologica Slovaca Monographiae* 8, Nitra.
- ČAMBAL, R. 2004, *Bratislavský hrady vrch – akropola neskoro-laténského oppida*. – Zborník Slovenského národného múzea. Archeológia. Supplementum 1, Bratislava.
- ČIŽMÁŘ, M. 2002, Vývoj laténského osídlení v oblasti pod Pavlovskými vrchy. – S. Stuchlik (ur.), *Oblast vodního díla Nové Mlýny od pravěku do středověku*, Spisy Archeologického ústavu AV ČR Brno 20, Brno, 249–271.
- ČREŠNAR, M. 2006, Novi žarni grobovi iz Ruš in pogrebni običaji v ruški žarnogrobišni skupini. – *Arheološki vestnik* 57, 97–162.
- DIZDAR, M. 2001, *Latenska naselja na vinkovačkom području*. – Zagreb.
- DJURIĆ, B. in I. PINTÉR 1994, *Poročilo o intenzivnem arheološkem pregledu*. – Ljubljana (neobjavljeno poročilo).
- DOLENZ, H. 1998, *Eisenfunde aus der Stadt auf dem Magdalensberg*. – Archäologische Forschungen zu den Grabungen auf dem Magdalensberg 13, Klagenfurt.
- DULAR, J. 1978, Poskus kronološke razdelitve dobovskega žarnega grobišča. – *Arheološki vestnik* 29, 36–45.
- . 1982, *Halštatska keramika v Sloveniji*. – Dela 1. razreda SAZU 23, Ljubljana.
- DULAR, J., S. CIGLENEČKI in A. DULAR, 1995a, *Kučar. Železnodobno naselje in zgodnjekrščanski center na Kučarju pri Podzemlju*. – Opera Instituti Archaeologici Sloveniae 1, Ljubljana.
- DULAR, J., B. KRIŽ, D. SVOLJŠAK, in S. TECCO HVALA 1995b, *Prazgodovinska višinska naselja v Suhi krajini*. – *Arheološki vestnik* 46, Ljubljana, 89–168.
- DULAR, J., I. ŠAVEL in S. TECCO HVALA 2002, *Bronastodobno naselje Oloris pri Dolnjem Lakošu*. – Opera Instituti Archaeologici Sloveniae 5, Ljubljana.
- GABROVEC, S. 1966, Latensko obdobje na Gorenjskem. – *Arheološki vestnik* 17, 243–270.
- . 1994, *Stična I. Naselbinska izkopavanja*. – Katalogi in monografije 28, Ljubljana.
- GUŠTIN, M. 1976, *Libna*. – Posavski muzej Brežice 3, Brežice.
- . 1979, *Notranjska. K začetkom železne dobe na severnem Jadranu*. – Katalogi in monografije 17, Ljubljana.
- . 1991, *Posočje in der jüngerer Eisenzeit*. – Katalogi in monografije 27, Ljubljana.
- GUŠTIN, M., R. CUNJA, in K. PREDOVNIK 1993, *Podbočje – Stari grad*. – Posavski muzej Brežice 9, Brežice.
- HORVAT, J. 1990, *Nauportus (Vrhnik)*. – Dela 1. razreda SAZU 33, Ljubljana.
- . 1997, *Sermin. Prazgodovinska in zgodnjekrščanska naselbina v severozahodni Istri*. – Opera Instituti Archaeologici Sloveniae 3, Ljubljana.
- HORVAT, M. 1989, *Ajdovska jama*. – Razprave Filozofske fakultete, Ljubljana.
- . 1999, *Keramika. Tehnologija keramike, tipologija lončenine, keramični arhiv*. – Razprave Filozofske fakultete, Ljubljana.
- JANSOVÁ, L. 1988, *Hrazany*. – Das keltische Oppidum in Böhmen 2, Praha.
- KAPPEL, I. 1969, *Die Graphittonkeramik von Manching*. – Die Ausgrabungen in Manching 2, Wiesbaden.
- KARL, R. 1996, *Latènezeitliche Siedlungen in Niederösterreich*. – *Historica Austria* 2, Wien.
- KELEMEN, M. H. 1987, *Komarom County I*. – *Transdanubia* 1, Corpus of Celtic Finds in Hungary 1, Budapest, 179–230.
- KERN, A. 1996, Vorbericht zum latènezeitlichen Siedlungsplatz in Mannersdorf an der March, NÖ. – *Arheološki vestnik* 47, 209–227.
- KNEZ, T. 1986, *Novo mesto I. Halštatski grobovi*. – *Carniola Archaeologica* 1, Novo mesto.
- KRIŽ, B. 1995, *Novo mesto pred Iliri*. – Novo mesto.
- . 2005, *Novo mesto VI. Kapiteljska njiva. Mlajšeželeznodobno grobišče*. – *Carniola Archaeologica* 6, Novo mesto.
- LAMUT, B. 1988–89, Kronološka skica prazgodovinske naselbine v Ormožu. – *Arheološki vestnik* 39–40, 235–276.
- LAZAR, I. 2003, *Rimska vojaška opelkarna*. – V: D. Prešeren (ur.), *Zemlja pod vašimi nogami*, Ljubljana, 79–83.
- LEKSIKON 1976, *Krajevni leksikon Slovenije, 3. knjiga. Svet med Savinjskimi Alpami in Sotlo*. – Ljubljana.
- MEDUNA, J. 1970, *Staré Hradisko II*. – *Fontes Archaeologiae Moraviae* 5, Brno.
- . 1980, *Die latènezeitlichen Siedlungen in Mähren*. – Praha.
- . 1980a, *Die latènezeitlichen Siedlungen und Gräberfelder in Mähren (Katalog)*. – *Fontes Archaeologiae Moraviae* 11, Brno.
- MIKL CURK, I. 1975, *La necropole de Formin*. – *Inventaria Archaeologica YU* 19 (Y 179 – Y 188), Beograd.
- MOBLER, G. 1986, Die bodenständige Gefäßkeramik der Ausgrabung 1978. – H. Vetter in G. Piccotini (ur.), *Magdalensberg. Grabungsbericht* 15, Klagenfurt, 171–191.
- MÜLLER KARPE, H. 1959, *Beiträge zur Chronologie der Urnenfelderzeit nördlich und südlich der Alpen*. – Römisch–Germanische Forschungen 22, Mainz am Rhein.
- NOVŠAK, M., L. ORENGO, Ph. FLUZIN in B. DJURIĆ 2006, *Trnava*. – Arheologija na avtocestah Slovenije 2, Ljubljana.
- NOVŠAK, M. in G. TICA 1998, *Trnava and Šmatevž – newly discovered pre-Roman settlements in the Lower Savinja valley (Slovenia)*. – *Alba Regia* 27, 25–38.
- OLIČ, S., A. MALGAJ, in I. GRIČAR 1995, *Poročilo o intenzivnem arheološkem pregledu na trasi avtoceste Arja vas–Vransko*. – Celje (neobjavljeno poročilo).
- OMAN, D. 1981, *Brinjeva gora – 1953 (obdelava prazgodovinske keramike)*. – *Arheološki vestnik* 32, 144–216.
- PAHIČ, S. 1957, *Drugo žarno grobišče v Rušah*. – Razprave 1. razreda SAZU 4/3, Ljubljana.



- . 1972, *Pobrežje*. – Katalogi in monografije 6, Ljubljana.
- . 1981, Brinjeva gora 1953. – *Arheološki vestnik* 32, 71–143.
- PAVIŠIČ, I. 1993, Kasnobrončano-dobno naselje Špičak u Bojačnom. – *Ptujski arheološki zbornik*, Ptuj, 171–188.
- POPOVIĆ, I. 1988, *Antičko oruđe od gvožđa u Srbiji*. – Narodni muzej. Monografije 5, Beograd.
- PUŠ, I. 1982, *Prazgodovinsko žarno grobišče v Ljubljani*. – Razprave 1. razreda SAZU 13/2, Ljubljana.
- . 1988–89, Bronastodobna naselbina pri Žlebiču. – *Arheološki vestnik* 39–40, 345–366.
- RYBOVÁ, A. in P. DRDA 1994, *Hradiště by Stradonice, Rebirth of a Celtic Oppidum*. – Praha.
- SCHINDLER KADELKA, E. in S. ZABELICKY SCHEFFENEGGER 1995, Die bodenständige Keramik vom Magdalensberg. Ein Anfang. – V: J. Tejral, K. Pieta in J. Rajtár (ur.), *Kelten, Germanen, Römer im Mitteldonauegebiet vom Aufklang der Latène-Zivilisation bis zum 2. Jahrhundert*, Brno – Nitra, 177–198.
- SCHWAPPACH, F. 1970–71, Stempelverzierte Latene-keramik aus dem Ringwall von Stična. – *Arheološki vestnik* 21–22, 237–252.
- SLADIČ, M. 1986, *Keramika Skordiska. Latenska keramika u jugoslovenskom Podunavlju*. – Centar za arheološka istraživanja 6, Beograd.
- SLOVENIJA 2001, *Slovenija, pokrajina in ljudje. Atlas Slovenije v sliki in besedi*. – Ljubljana.
- STARE, F. 1975, *Dobova*. – Posavski muzej Brežice 2, Brežice.
- STOPAR, I. 1992, *Grajske stavbe v vzhodni Sloveniji. Spodnja Savinjska dolina*. – Ljubljana.
- STRMČNIK GULIČ, M. 1988–1989, Bronastodobni naselitveni kompleks v Rabeljči vasi na Ptujju. – *Arheološki vestnik* 39–40, 147–170.
- ŠAVAL, I. 1981, Rezultati sondiranja prazgodovinskega naselja v Gornji Radgoni. – *Arheološki vestnik* 32, 291–310.
- . 1994, *Prazgodovinske naselbine v Pomurju*. – Murska Sobota.
- TERŽAN, B. 1977, Certoška fibula. – *Arheološki vestnik* 27, 317–536.
- . 1990, *Starejša železna doba na Slovenskem Štajerskem*. – Katalogi in monografije 25, Ljubljana.
- TICA, G. 2003, Šmatevž. – V: D. Prešeren (ur.), *Zemlja pod vašimi nogami*, Ljubljana, 260–261.
- TOMANIČ JEVREMOV, M. 1988–1989, Žarno grobišče v Ormožu. – *Arheološki vestnik* 39–40, 277–322.
- TOMANIČ JEVREMOV, M. in M. GUŠTIN 1996, Keltska lončarska peč s Spodnje Hajdine pri Ptujju. – *Arheološki vestnik* 47, 267–278.
- TOMAŽIČ, S. 2000, *Keramika s prazgodovinskega najdišča Šiman pri Gotovljah*. – (Diplomska naloga, Oddelek za arheologijo, Filozofska fakulteta Univerze v Ljubljani).
- VALIČ, A. 1995, Kokra – Corcac. – *Kranjski zbornik 1995*, Kranj, 7–12.
- VIČIČ, B. 1993, Zgodnjersko naselje pod Grajskim gričem v Ljubljani. Gornji trg 15. – *Arheološki vestnik* 44, 153–201.
- VINSKI GASPARINI, K. 1973a, *Kultura polja sa žarama u sjevernoj Hrvatskoj*. – Zadar.
- . 1973b, *Kultura polja sa žarama sa svojim grupama*. – V: A. Benac (ur.), *Praistorija jugoslavenskih zemalja 4*, Sarajevo, 547–646.
- VOGRIN, A., S. OLIČ, D. SNOJ, I. LAZAR in M. NOVŠAK 1996, *Poročilo o arheoloških izkopavanjih na AC odseku Arja vas–Vransko*. – Celje (neobjavljeno poročilo).
- VOMER GOJKOVIČ, M. 1996, Rimski jantarni predmeti s Ptujja. – *Arheološki vestnik* 47, 307–322.



