



arheologija na
avtocestah
slovenije

KO 13
Višnja Gora-Bič

Podsmreka pri Višnji Gori



Ida Murgelj

Podsmreka pri Višnji Gori

Drago Svoljšak, Metka Culiberg, Petra Leben Seljak, Tomaž Verbič, Andrej Šemrov

Uredniški odbor**Bojan Djurič**, glavni in odgovorni urednik**Vanja Celin**, tehnična urednica**Robert Žvokelj**, likovni urednik**Boris Vičič**, član**Biserka Ribnikar**, članica**Izdajatelj****Zavod za varstvo kulturne dediščine Slovenije**

Metelkova 6, SI-1000 Ljubljana

Zanj**Jelka Pirkovič**, generalna direktorica**Avtorica****Ida Murgelj**

Česnikova ulica 20, SI-1000 Ljubljana

ida.murgelj@gmail.com**Sodelavci****Drago Svoltjšak**

Ledine 23, SI-5000 Nova Gorica

petrasvo@volja.net**Metka Culiberg**Biološki inštitut Jovana Hadžija,
Znanstvenoraziskovalni center SAZU

Novi trg 5, SI-1000 Ljubljana

culiberg@zrc-sazu.si**Petra Leben Seljak**

Dobračevska ulica 44, SI-4226 Žiri

petra.leben-seljak@guest.arnes.si**Tomaž Verbič**

Arhej, d.o.o.

Drožanjska 23, SI-8290 Sevnica

tomazver@gmail.com**Andrej Šemrov**

Narodni muzej Slovenije

Prešernova 20, SI-1000 Ljubljana

andrej.semrov@nms.si**Recenzent****akad. prof. dr. Biba Teržan**

Oddelek za arheologijo, Filozofska fakulteta

Univerza v Ljubljani

Aškerčeva 2, SI-1000 Ljubljana

Lektor**Martina Rotar****Tehnična priprava publikacije****Vanja Celin****Računalniška obdelava in priprava risb****Ida Murgelj, Vida Demšar****Računalniška obdelava in priprava slik****Ida Murgelj****Fotografije****Drago Svoltjšak, Klavdij Zalar, Andrej Čučnik,****Tomaž Verbič, Gorazd Lemajič****Geodetska izmera najdišča****Arhej, d.o.o.****Risbe predmetov****Ida Murgelj****Tisk****DesignStudio, d.o.o., Maribor****Naklada****50 izvodov****Ljubljana, oktober 2013****Vse edicije zbirke Arheologija na avtocestah Slovenije so brezplačne.****<http://www.zvkds.si/saas>****Vse raziskave je omogočil DARS, d.d.****CIP - Kataložni zapis o publikaciji****Narodna in univerzitetna knjižnica, Ljubljana**

903/904(497.4)Podsmreka pri Višnji Gori

MURGELJ, Ida**Podsmreka pri Višnji Gori** / Ida Murgelj ; [sodelavci] Drago Svoltjšak ... [et al.] ; [fotografije Drago Svoltjšak ... [et al.] ; risbe predmetov Ida Murgelj]. – Ljubljana : Zavod za varstvo kulturne dediščine Slovenije, 2013. – (Zbirka Arheologija na avtocestah Slovenije ; 42)

ISBN 978-961-6902-49-6

ISBN 978-961-6902-50-2 (pdf)

269109760

Kazalo

Uvod 5

Geografski oris prostora in lega najdišča 6

Arheološki oris prostora 8

Terenske raziskave 9

Metodologija dela 9

Stratigrafski opis najdišča 9

Opis arheoloških ostalin 12

Bronasta doba 12

Starejša železna doba 19

Keramika 20

Način izdelave bronastodobne keramike 20

Tipološki pregled bronastodobne keramike 20

Katalog arheoloških ostalin 40

Bronasta doba 40

Starejša železna doba 60

Katalog gradiva 61

Analize 314

Paleobotanične raziskave *Metka Culiberg* 314

Radiokarbonske analize 316

Antropološka analiza žganih grobov

Petra Leben Seljak 320

Geološke razmere na najdišču in v okolici

Tomaž Verbič 321

Določitev novcev z najdišča Podsmreka 2

Andrej Šemrov 326

Sklep 327

Podsmreka 1 *Drago Svoljšak* 328

Katalog gradiva *Ida Murgelj* 329

Podsmreka 3 *Drago Svoljšak* 331

Določitev novcev z najdišča Podsmreka 3

Andrej Šemrov 331

Katalog gradiva *Ida Murgelj* 332

Literatura 336

Indeks stratigrafskih enot 339

Uvod

Arheološko najdišče Podsmreka (vodeno v dokumentaciji kot Podsmreka 2) na trasi avtocestnega odseka K0 13 Višnja Gora–Bič je bilo odkrito aprila 1999 med nadzorom gradbenih del. Ta so potekala zaradi gradnje novega nadvoza, ki povezuje lokalno cesto Višnja Gora–Ivančna Gorica z zaselkom Podsmreka (Murgelj/Svoljšak 2003). Arheološki intenzivni površinski pregled, ki je bil narejen pred tem, ni pokazal arheoloških sledov (Oman/Nadbath 1997). Ob nadzoru gradbenih del so bile arheološke ostaline v bližini glavnega najdišča odkrite še na dveh mestih (Podsmreka 1 in Podsmreka 3). Ti dve odkritji sta obravnavani posebej na koncu te objave.

Omenjena gradbena dela, ki so močno poškodovala arheološko najdišče Podsmreka, na nekaterih delih pa ga povsem uničila, so bila ustavljena. Takoj so se začela arheološka izkopavanja, ki so trajala od 14. aprila do 22. junija 1999.

Izkopavanja, na skupni površini 6770 m², je prevzel Narodni muzej Slovenije pod vodstvom arheologa Draga Svoljšaka. V ekipi so sodelovali še arheolog Gojko Tica in tehniki Ida Murgelj, Klavdij Zalar, Vedran Trgovčić, Saša Čaval, Ana Plestenjak, Andrej Čučnik ter štirideset delavcev kopačev.

V tehnični in strokovni podpori izkopavanj so sodelovali geolog mag. Tomaž Verbič z geološko analizo. Dvigovanje občutljive keramike z zemljo je izvedel Gorazd Lemajič, konzervator Narodnega muzeja Slovenije, ki je keramično gradivo tudi delno konzerviral in restavriral.

Avtorica je izvedla primarno konzervacijo keramičnega gradiva (25000 kosov) in ga arheološko in študijsko obdelala. Delo je sestavni del magistrske naloge avtorice z naslovom *Srednja bronzna doba Dolenjske – primer Podsmreka*, izdelane pod mentorstvom prof. Bibe Teržan in zagovarjane leta 2008 na Oddelku za arheologijo Filozofske fakultete v Ljubljani. Ker je bilo delo tedaj zaključeno, novejša literatura ni več upoštevana.

Petra Seljak Leben je opravila antropološko analizo sežganih kostnih ostankov iz štirih grobov. Lesno oglje je analizirala Metka Culiberg z Inštituta za paleobotaniko ZRC SAZU. Numizmatične najdbe je določil Andrej Šemrov iz Numizmatičnega kabineta Narodnega muzeja Slovenije. Georezistenčne meritve v sektorju 2 je opravil Branko Mušič z Oddelka za arheologijo Filozofske fakultete Univerze v Ljubljani. Na istem oddelku je računalniško obdelala terenske risbe in naredila računalniški tloris izkopnega polja z vsemi objekti Vida Demšar s sodelovanjem avtorice. Radiokarbonske analize oglja so bile narejene v Beta Analytic Radiocarbon Dating Laboratory v Miamiju na Floridi. Terenske fotografije so delo treh avtorjev: Draga Svoljšaka, Klavdija Zalarja in Andreja Čučnika (A–stativ). Risbe in risarske rekonstrukcije predmetov so delo avtorice.

Geografski oris prostora in lega najdišča

Dolenjska se razteza od Ljubljanske kotline do hrvaške meje, na severu meji na Posavsko hribovje in reko Savo, na zahodu sega do Krimskega hribovja in Bloške planote, na jugu pa do reke Kolpe in Gorjancev, ki jo delijo od Bele Krajine. Na vzhodu počasi preide iz gričevnatega sveta v Krško ravnino, ki je že del panonskega sveta.

Dolenjska in Bela Krajina sta del Dinarskega gorstva, za katerega so značilne zakrasele planote in hribovja z vmesnimi podolji in ravninami. Pokrajina je bogata s podzemnimi in površinskimi vodami. Izjema je Suha Krajina, ki se razprostira med Temeniško dolino na vzhodu in Dobropoljem na zahodu. Je izrazita kraška pokrajina, ki je ime dobila ravno zaradi pomanjkanja vode. Glavna vodna žila Dolenjske je reka Krka, ki izvira v severozahodnem delu Suhe Krajine, v Krški jami, pri vasi Krka. V zgornjem

toku je Krka dolinska, na nekaterih mestih skoraj kanjonska reka, ki deli Suho Krajino na dva dela. V spodnjem toku Krka vija po ravninskem svetu in se na Krškem polju izliva v reko Savo. Med rečicami, ki zaznamujejo dolenjsko pokrajino in jo oskrbujejo z vodo, naj omenimo še Mirno, ki teče po Mirenski dolini in se izliva v reko Savo pri Sevnici, Temenico s Temeniško dolino, ki se izliva v Krko v Prečni pri Novem mestu, in za nas zanimivo Višnjico, ki teče po aluvialni ravnini – strženu Dolenjskega podolja in se izliva v Krko blizu njenega izvira. Rečica ima majhen padec in je zato poplavna (Gams 1984; Perko/Orožen Adamič 2001). Dolenjsko podolje se razteza v smeri vzhod-zahod, od vzhodnega roba Ljubljanskega barja do Krške kotline. Podolje nima podobe doline, ker se njegova širina neprestano spreminja zaradi kraških polj, uval in manjših dolin (Grosupeljskega kraškega polja, Stiškega kota s Stiškim potokom, Dobske uvale, Trebanjskega podolja s ponikalnico Temenico, Mirnopske doline). Svojo podobo dodajajo še pobočja na obeh straneh, ki niso vedno sklenjena. V dolenjskem podolju prevladujeta kamnini apnenec in dolomit.

Arheološko najdišče Podsmreka leži na robu Dolenjskega podolja, na blagem koluvialnem pobočju, ki se spušča proti aluvialni ravnini, po kateri teče Višnjica (sl. 1–6).

Izkopavanja so potekala na območju, ki ga na južni strani zajemuje železniška proga Ljubljana–Karlovac, na severni strani pa lokalna cesta iz smeri Višnje Gore proti Ivančni Gorici.

Najdišče je bilo odkrito leta 1999 med nadzorom gradbenih del, ki so potekala zaradi gradnje novega nadvoza nad avtocesto Ljubljana–Zagreb.

1 Geografski položaj najdišča Podsmreka pri Višnji Gori na DMR 100; ©GURS.

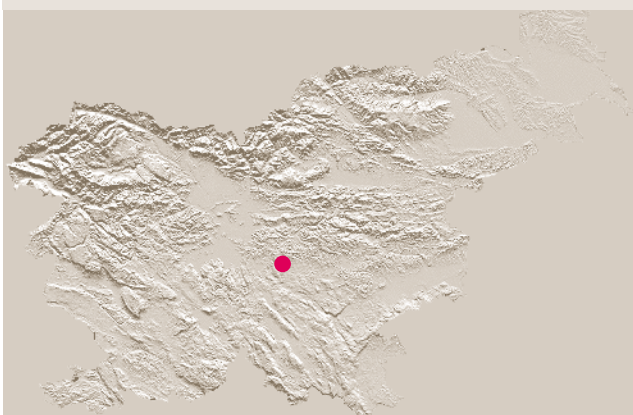

2 Lokacija izkopavanja najdišč Podsmreka 1, 2 in 3 na geografski karti, M 1:100 000; vir Atlas Slovenije, ©Mladinska knjiga Založba, d.o.o.

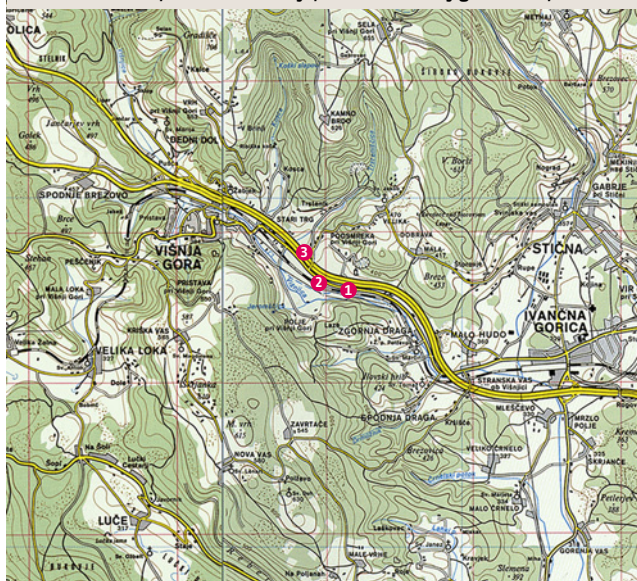

3 Položaj najdišč na trasi AC odseka Višnja Gora–Bič, M 1:20 000; podlaga TTN5, lista F233200 in F233300 ter idejni projekt DARS; ©GURS, ©DARS.

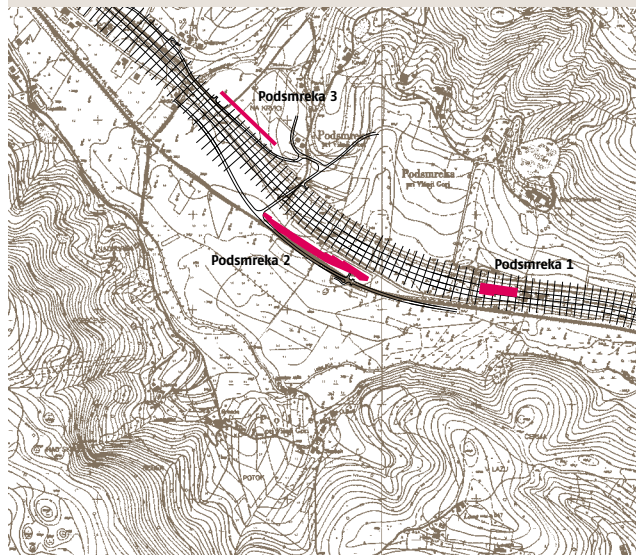

4 Območje intenzivnega pregleda Podsmreke 1 in območje najdišča Podsmreka 2 in območje arheološkega nadzora Podsmreka 3 na Franciscejskem katastru; M 1:20 000, listi: AS181 N/N32/g/C08, N/N42/g/C01, N/N42/g/C02, N/N42/g/C03, N/N42/g/C04, N/N127/g/C02, N/N127/g/C04, ©Arhiv Slovenije; georeferenciran.

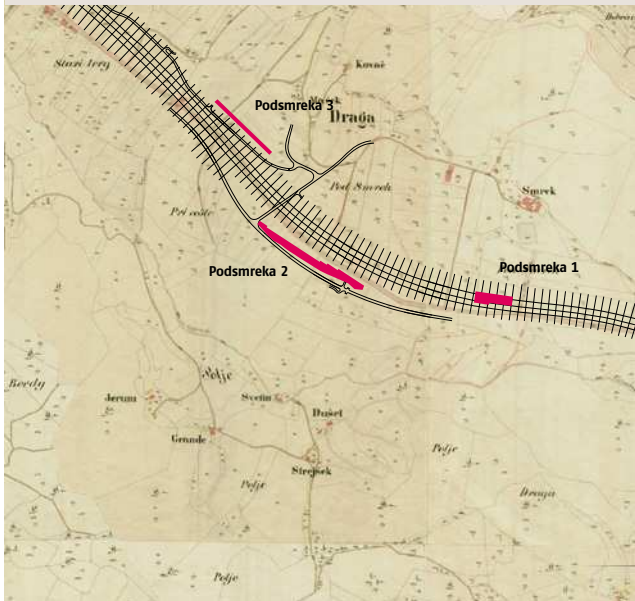

5 Območje intenzivnega pregleda Podsmreke 1 in območje najdišča Podsmreka 2 ter območje arheološkega nadzora Podsmreka 3 na digitalnem ortofoto posnetku; M 1:20 000, lista F233261A in F233361A; ©GURS.

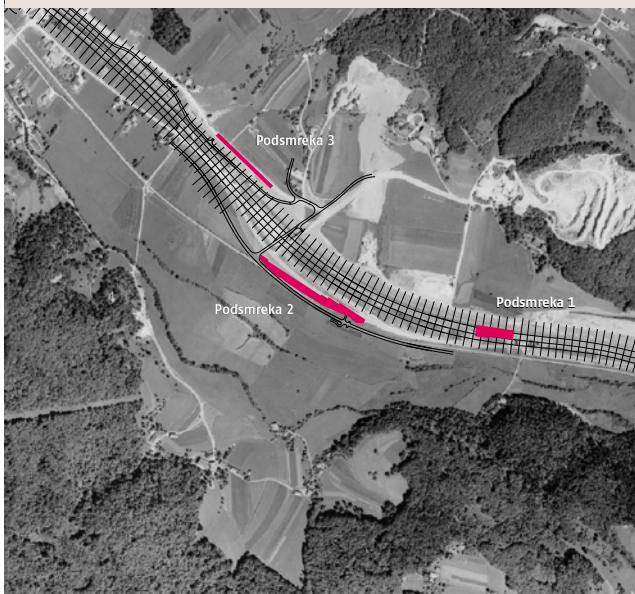

6 Pogled na najdišče Podsmreka 2 in okolico z vrha kamnoloma nad gradom Podsmreka.



Arheološki oris prostora

Dolenjska je v srednji bronasti dobi tako kot ostala osrednja in vzhodna Slovenija domnevno del srednjebronastodobne kulture grobnih gomil (Dular 1999; Gabrovec 1956; 1983, 40; 1988–89) z značilnim pokopom, za kar govori par posameznih najdb. Najverjetneje iz uničene gomile izvira igla s preluknjanim odebeljenim vratom iz okolice Stične, ki je bila žal najdena v nejasnih okoliščinah (Stare 1964–65; Svoljšak 2000) in igla s stožčasto glavico, s preluknjanim odebeljenim vratom iz Dobreve pri Dobrniču (Stare 1964–65; Šinkovec 1995; Svoljšak 2000).

Naselbine srednjebronastodobne kulture grobnih gomil so bile tako višinske, kakršna je bila odkrita na Brinjevi gori (Pahič 1962–63; 1981; Teržan 1983), pa tudi nižinske, kot so Oloris pri Dolnjem Lakošu (Šavel 1994; 1988–89; Dular/Šavel/Tecco Hvala 2002), Rabelčja vas (Strmčnik Gulič 1988–89) in Šiman pri Gotovljah (Tomažič 2000).

Poselitev v srednji bronasti dobi, ob njenem koncu in prehodu v pozno bronasto dobo na Dolenjskem ni povsem jasna, je pa najverjetneje podobna kot v vzhodni Sloveniji. Na nekaterih višinskih naselbinah (Korinjski hrib nad Velikim Korinjem, Makovec nad Zagorico pri Dobrniču, Sveta Ana nad Vrhpečjo in Gradišče nad Gradiščem pri Trebnjem), ki jih je raziskoval Inštitut za arheologijo ZRC SAZU med letoma 1990 in 1993 (Dular *et al.* 1995), so bili odkriti posamezni kosi keramike, ki bi jih zaradi oblike ali okrasa lahko obravnavali tudi kot srednjebronastodobne (Murgelj 2008, 65). Na najdiščih je bila v večini primerov izkopana le po ena manjša sonda in na podlagi najdenega gradiva je bilo mogoče približno datirati posamezne naselbine.

Zanimiva je bronastodobna naselbina Žlebič, ki se nahaja na manjši vzpetini na levi strani ceste proti Ribnici in Kočevju. Cesta teče po ravnini, nad katero so imeli prebivalci prazgodovinske naselbine dober pregled. Keramika kaže na povezave s kaštelirsko kulturo srednje bronaste dobe Primorske in Istre ter s centralno Slovenijo in virovitiško skupino iz medrečja Save in Drave na zahodnem Hrvaškem (Puš 1988 89). Žlebiško keramično gradivo je primerljivo s podsmreškimi tako v oblikah kot okrasu, kar je predstavljeno pri posameznih obravnavanih tipih posodja. Najbližje Podsmreki se nahajata najdišči Krka in Krška jama, z močnimi srednjebronastodobnimi značilnostmi, tako v oblikah kot okrasu. Na žalost sta bili obe najdišči naključno odkriti in nestrokovno izkopani, pri čemer je bila narejena nepopravljiva škoda. Leta 1975 so pri širjenju ceste, ki pelje iz vasi proti zaselku Gradiček pri Krški jami, z buldožerjem poškodovali več keramičnih posod. Iz ohranjenih kosov se je dalo delno ali v celoti rekonstruirati tri velike posode, ki so bile pred poškodbo verjetno cele. Zaradi poškodovanosti najdišča se ni dalo ugotoviti, za kakšno vrsto najdbe gre, vendar so posode glede na ohranjenost najverjetneje pripadale grobu (Gabrovec 1991, 200, sl. 11; Dular/Šavel/Tecco Hvala 2002, 179, sl. 24: 1–3).

Decembra 2003 so člani Društev za raziskovanje jam Novo mesto in Ribnica pri raziskovanju podora, ki se nahaja na koncu danes za turistični obisk urejenega dela Krške jame, naleteli na skelet in številne fragmente prazgodovinske keramike ob njem. Iz najdenih kosov keramike se je dalo ugotoviti, da pripadajo petim posodam (Murgelj 2008, sl. 14).

Bronastodobna nižinska naselbina pri Podsmreki je prva sistematično izkopana naselbina in je tako s svojo lego in gradivom novost v tem delu Dolenjske.

Terenske raziskave

Metodologija dela

Pred začetkom del je bilo najdišče razdeljeno na dva sektorja (sl. 7, 8), ki sta imela zaradi lažjega dokumentiranja vsak svoje številčenje kvadrantov. Delila ju je poljska pot, ki teče od lokalne ceste Ivančna Gorica–Višnja Gora preko železnice proti zaselku Polje pri Višnji Gori.

7 Sektor 1, pogled z vzhoda.



8 Sektor 2, pogled z zahoda.



Zahodni del arheološkega najdišča, ki je bil močno poškodovan z gradbenimi stroji, je bil poimenovan sektor 1 in je bil razdeljen na 210 kvadrantov v (4 × 4 m), kar je predstavljalo 3360 m² veliko površino, od katere je bilo dejansko raziskanih 3090 m² (sl. 11). Sektor 2 je zajemal jugovzhodni del najdišča in je bil razdeljen na 196 kvadrantov in nekaj dodatnih kvadrantov, ki so bili označeni A, B, C in D. V tem sektorju je bilo raziskanih 3680 m², v obeh sektorjih skupaj pa 6770 m².

Po vzpostavitvi mreže kvadrantov in razdelitvi na dva sektorja se je delo nadaljevalo z ročnim izkopom.





Stratigrafski opis najdišča

Osnovna vertikalna stratigrafija je bila na najdišču enostavna in lahko prepoznavna, sestavljena iz štirih stratigrafskih enot (sl. 9). Rušo (SE 1) je sestavljala temno rjava zemlja in je bila debela od 0,15 do 0,20 m.

Ornico (SE 2), ki ji je sledila, je sestavljala rjava zemlja in je bila debela od 0,15 do 0,20 m. V ornici so se nahajali pomešani koščki prazgodovinske in novoveške keramike, žebelji in drugi novodobni koščki kovine.

V kulturni plasti (SE 3), ki jo je sestavljala rumenkasta zemlja in je bila debela približno 0,30 m, so se nahajali predmeti, ki so dokazovali izrabo prostora v bronasti in starejši železni dobi. V tej plasti so se nahajali številni keramični fragmenti, nekaj koščkov bronca, ostanki preprostih žrnelj oziroma terilnih plošč, tolkačev, brusnih kamnov, deponije rdečega muljevca in rumenega meljevca ter v večjih in manjših zgostitvah raztresene oblice boksita. Kulturna plast je ležala na geološki osnovi (SE 4), rumeno rjavi ilovici, marmorirani z železovimi oksidi, enotni na celim najdišču. V to osnovo so bila plitvo vkopana dna shrambenih in odpadnih jam, deponije muljevca in meljevca ter boksitnih oblic. Izjemoma so bile globlje vkopane nekatere jame za kole v sektorju 1, kar verjetno dokazuje obstoj dela objekta s trdnejšo osnovo.

9 Osnovna stratigrafija prazgodovinske naselbine; M 1:50.

	SE 1 - ruša
	SE 2 - ornica
	SE 3 - kulturna plast rumenkaste zemlje
	SE 4 - kulturna plast rumenorjave ilovice

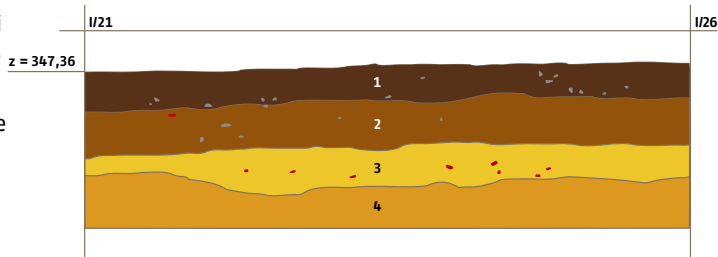
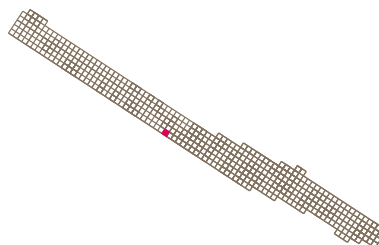

11a Kompozitni načrt najdišča; M 1:750.

	sektor I
	sektor II
	bronasta doba
	boksit
	boksit in rdeči muljevec
	rdeči muljevec
	rumeni muljevec
	starejša železna doba
	sonda
	preseki

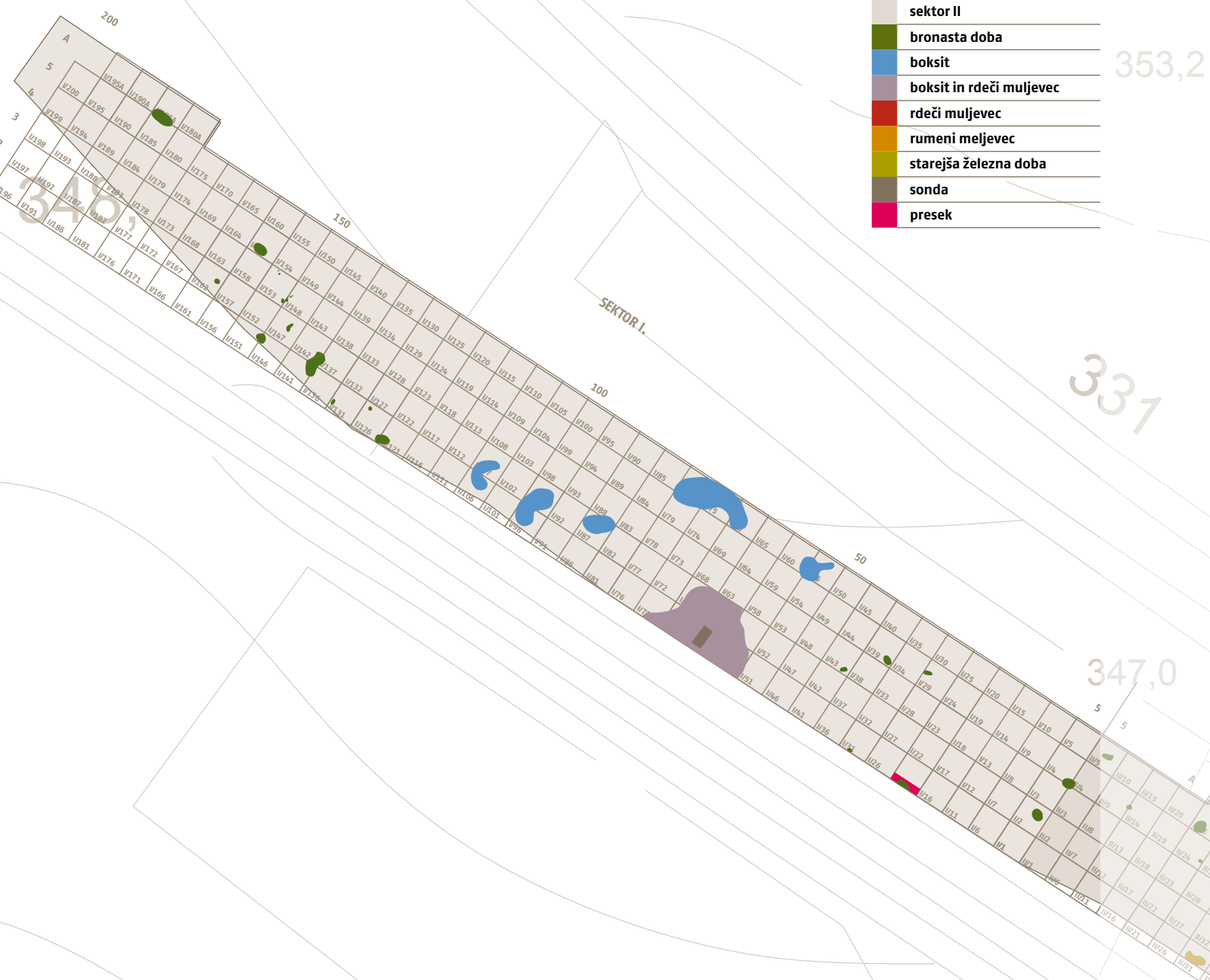

4m

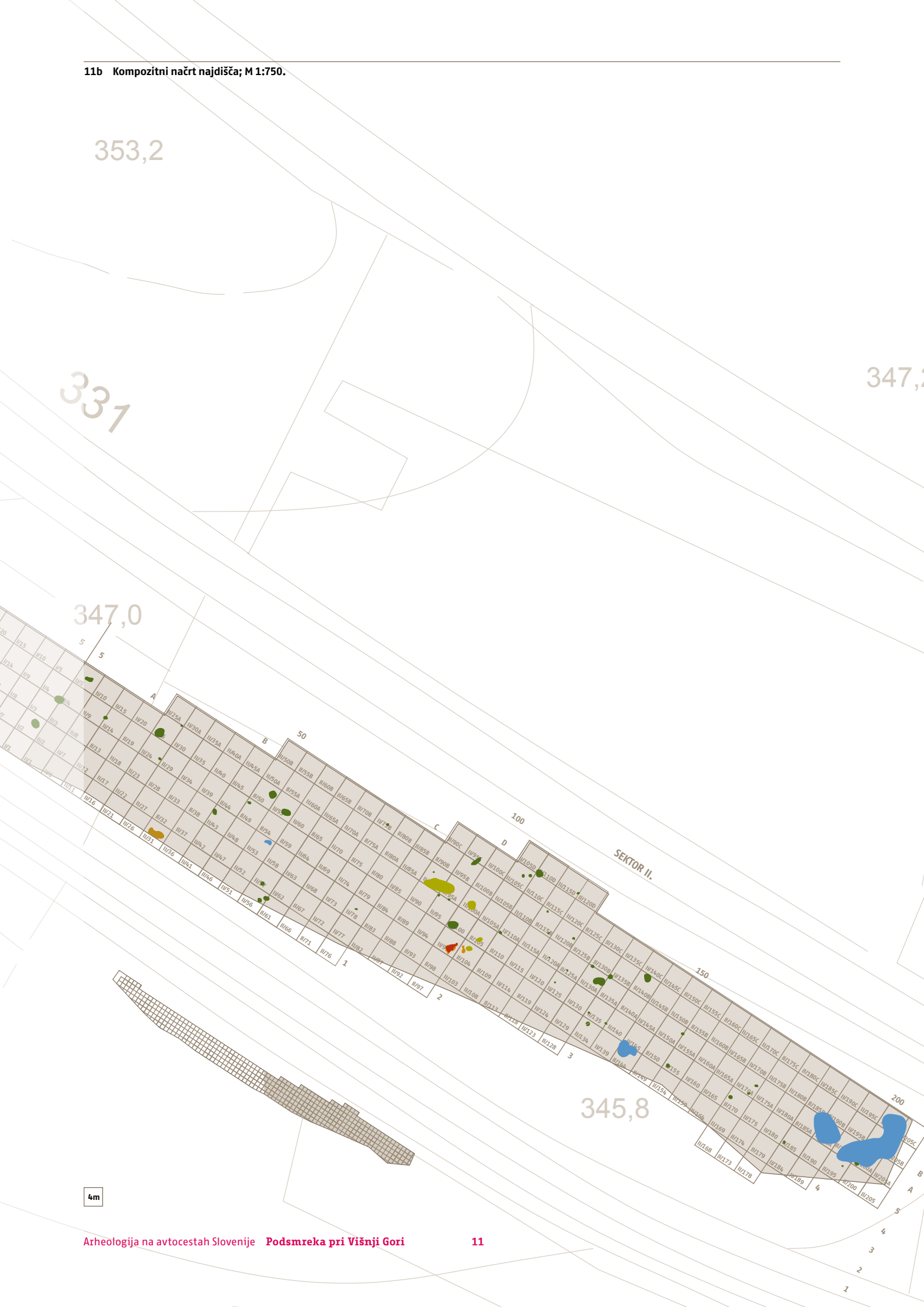

Opis arheoloških ostalin

Bronasta doba

Zgostitve keramike in objekti

Na najdišču so bili odkriti ostanki velike bronastodobne naselbine (sl. 11–13), ki so jo predstavljale večje in manjše skupine keramičnega gradiva – poimenovali smo jih zgostitve. Določenih je bilo 73 zgostitev, od tega 17 v sektorju 1 in 56 v sektorju 2. Po velikosti so se razlikovale, v nekaterih je bila keramika močno skoncentrirana, pri drugih je bila nekoliko razpršena, vendar so kljub temu dale vtis, da gre za zaključene celote. Okoli zgostitev so bili v redkih primerih vidni obrisi vkopov za jame. Od jam so se v večini primerov ohranila samo dna oziroma plitev vkop, pokrit s koščki keramike različnih oblik in okrasa. Med posameznimi jamami je bila razpršena keramika, kar bi lahko nakazovalo hodno površino v naselbini. Večina jam je bila poškodovana z zemeljskimi deli predvsem oranjem, saj je bila na tem mestu dlje časa intenzivna obdelovalna površina.

Izjema je bilo keramično gradivo v sektorju 1 na območju zgostitve 8 (sl. 13; objekt 1), ki se je razprostiralo na prostoru, velikem približno 8 × 10 m, in na območju zgostitev 9 in 16 (sl. 13; objekt 2). V sektorju 2 se je pokazala podobna situacija na območju zgostitve 8 (sl. 13; objekt 4) in v njeni bližini (sl. 13; objekt 3).

Zgostitev 8 je ležala v plitvi kotanji, vkopani v geološko osnovo, okoli nje pa je bilo na površini približno 8 × 10 metrov razpršeno keramično gradivo. Lega keramičnega gradiva je dala slutiti, da gre za tlorise objektov, katerih tla so bila tlakovana z odpadnim keramičnim gradivom. Na teh mestih je bilo gradivo sicer bolj zdrobljeno, a zelo raznoliko v obliki in okrasu.

Okoli teh velikih zgostitev nismo ugotovili sledov jam za kole, ki bi nakazovali obstoj trdnejših objektov in s tem tudi daljšo stalno naselitev. Najverjetneje so na naselbini staličasni objekti, ki niso potrebovali trdnejših temeljev, ali pa lise jam za kole, razen nekaj redkih izjem, niso bile opažene.

Jame za kole in druge jame

Izjema se je pokazala le v sektorju 1, kjer smo v kvadrantih 148 in 153 severno od objekta 2 odkrili več lis (lise 1–8), za katere se je izkazalo, da so jame za kole oziroma stojke. Jame so bile različnih velikosti, v premeru pa so merile od 10 do 30 cm. V navpičnem preseku so segale od nekaj centimetrov do 70 cm globoko v geološko osnovo. Polnila jam za kole je sestavljala peščena zemlja sivo rjave barve, pomešana s koščki keramike, prežganega hišnega ometa, drobnimi kamenčki in drobci oglja.

Zaradi premajhnega števila ohranjenih jam za kole ne moremo govoriti o velikosti objekta. Vsaj tri od sedmih jam so imele poševno zamaknjeno os z odklonom proti jugovzhodu, iz česar bi se dalo sklepati, da je na tem mestu verjetno stal preprost objekt šotoraste oblike (sl. 14).

Poleg jam za stojke smo v teh in sosednjih kvadrantih (kv. 146, kv. 147 in kv. 151) odkrili še nekaj lis (lise 9–11), ki so nakazovale strukture, najverjetneje pripadajoče odpadnim jamam. Prav tako kot jame za stojke so bile vkopane v geološko osnovo. Bile so različnih oblik, na površini vidne kot okrogle ali ovalne lise s premerom od 50 do 130 centimetrov, ki pa so segale do 25 centimetrov globoko. Polnilo je sestavljala zemlja rdeče rjave barve, pomešana s koščki keramike, drobci prežganega hišnega ometa in oglja ter drobnimi kamenčki.

Grobovi

Na jugovzhodnem delu izkopnega polja je bilo med naselbinskimi ostalinami odkritih pet žarnih grobov (sl. 13: zgostitve 9 – grob 1, zgostitev 12 – grob 2, zgostitev 40 – grob 3, zgostitev 44 – grob 4 (sl. 15), zgostitev 48 – grob 5), istočasnih z bronastodobno naselbino. Na to kažejo podobne oblike, okras in kakovost gline, iz katere je bilo narejeno posodje iz naselbine in grobov. Morda je bilo njihovo število celo večje, a so bili uničeni z gradnjo objekta v halštatskem času. Območje jugovzhodno od grobov je bilo v preteklosti poškodovano z gradnjo lokalne ceste iz Višnje Gore proti Ivančni Gorici (sl. 13: zgostitve 9, 12, 40, 44, 48). Antropološka analiza (Leben 2006) na zgorelih koščicah, ki so se ohranile v pepelu, shranjenem v žarah, je pokazala, da grobovi pripadajo otrokom oziroma mladim osebam. Tako grobovi verjetno niso del pripadajočega grobišča, ampak gre za navado pokopavanja mladih oseb oziroma otrok v naselbini.

Posamezne grobove v Podsmreki predstavlja preprosto vkopana jama, v katero je bila postavljena žara, napolnjena s pepelom in ostanki žganih kosti pokojnika, pokrita z delom skleda ali celo skledo, z dnom obrnjenim navzgor. Zaradi keramike, razpršene okoli grobov, je verjetno, da se je dno skleda nahajalo na hodni površini ali tik pod njo. Primerjava grobov iz Podsmreke s tistimi iz virovitiške skupine je pokazala, da jim je skupen preprost vkop, ki je običajno lijakaste oblike, razlikujejo pa se v načinu polaganja žare in pridakov v grobove. V Virovitici so bile v jama najprej položene obredno razbite posode, na katere je bila postavljena žara, okoli nje pa so bili nato spet položeni deli razbitih posod. V večini primerov je bila žara z ostanki pokojnika pokrita z narobe obrnjeno skledo. Na žaro in prdatke je bil najprej nametan pepel z grmade, nato pa je bila grobna jama zasuta z zemljo (Vinski Gasparini 1973, 37).

14 Skupina poševno vkopanih jam za kole, sektor 1.



15 Keramične najdbe iz groba 4.



Podsmreški grobovi so bili zaradi slabega stanja posod izkopani v bloku zemlje in odpeljani v konservacijo v nadaljnjo obdelavo. Na podlagi keramičnega gradiva, med katerim je bilo nekaj odlomkov posod, lahko sklepamo, da so bili ti priloženi v grobno jamo, podobno kot na ostalih grobiščih virovitiške skupine.

Rdeči muljavec, rumeni meljavec in oblike boksita

Posebno pozornost so pritegnile večje in manjše deponije rdečega muljevca in rumenega meljevca ter oblike boksita.

Največja deponija rdečega muljevca se je nahajala v sektorju 1, v kvadrantih 56, 57, 61, 62 in 66 (sl. 12), kjer je bil vkop v geološko osnovo velik približno 6 × 6 metrov in globok približno 80 centimetrov, s posameznimi žepi, ki so segali globlje (sl. 16–19).

16 Deponija rdečega muljevca s sondo 1, sektor 1.



Izrazite meje vkopa ni bilo videti zaradi preperevanja kamnine in delovanja podzemnih živali. Rdeči muljavec na najdišču ni avtohtona ruda, čeprav se v manjših količinah v obliki golic nahaja na bregu Višnjice, v okolici Višnje Gore in v kamnolomu Podsmreka (Verbič 1999). To pa po Verbičevem mnenju še vedno ne pomeni, da je bil z naštetih lokacij tudi dejansko prinešen. Deponije rumenega meljevca so bile manjše in so se nahajale samo v sektorju 2 (sl. 11), največja je bila v kv. 31 in je merila 3 × 1,40 m (sl. 20). Od rdečkastega muljevca se rumeni meljavec razlikuje po malo večjih zrnih. Tudi ta je na najdišču tujek in je bil morda sem prinesen iz današnjega kamnoloma pri Podsmreki.

17 Vzhodni profil deponije rdečega muljevca v sondi 1, sektor 1.



18 Zahodni profil deponije rdečega muljevca v sondi 1, sektor 1.



19 Južni profil deponije rdečega muljevca v sondi 1, sektor 1.



12a Detajlni kompozitni načrt najdišča; M 1:750.

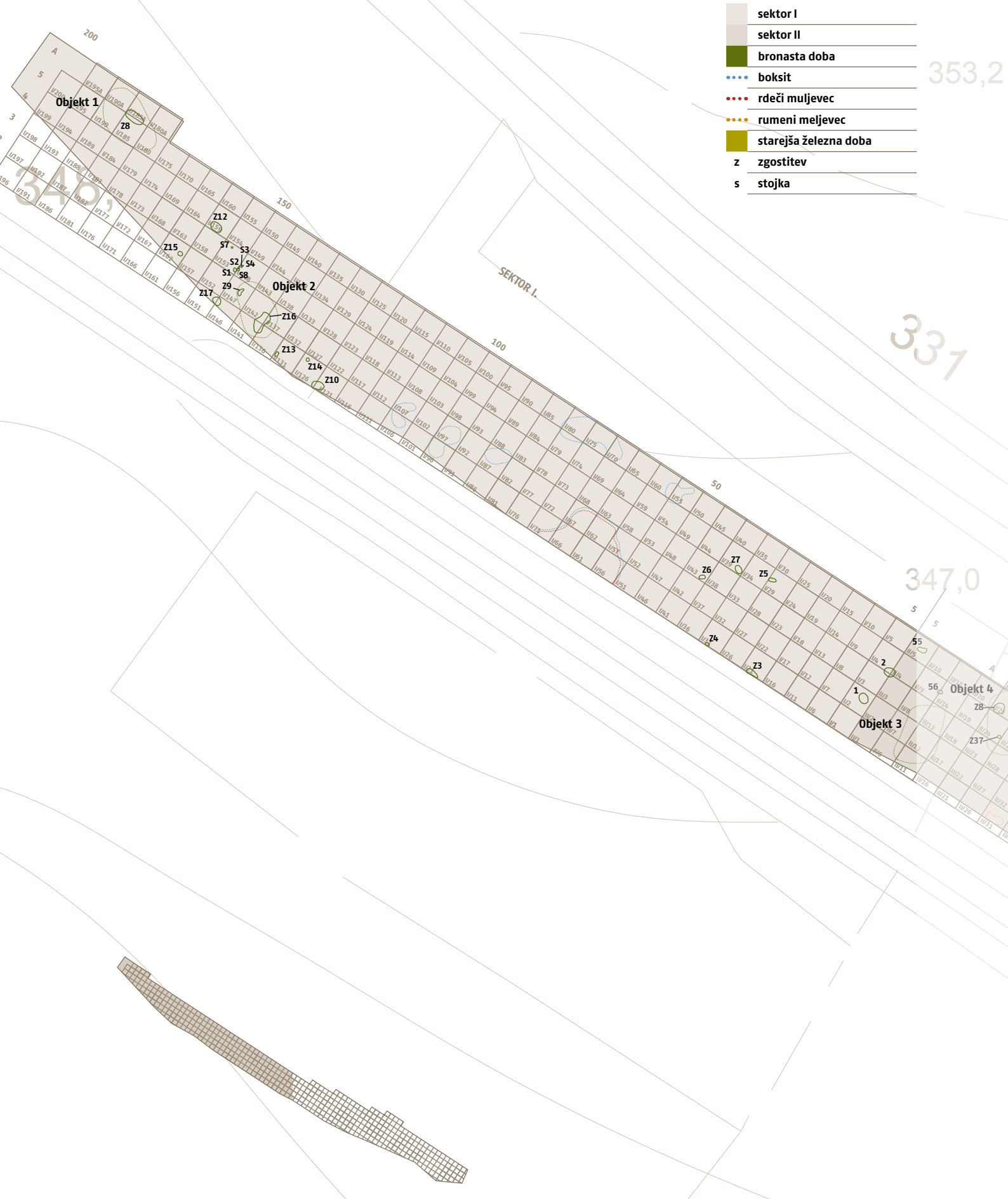

- sektor I
- sektor II
- bronasta doba
- boksit
- rdeči muljevec
- rumeni meljevec
- starejša železna doba
- z zgostitev
- s stojka

353,2

337

347,0

4m

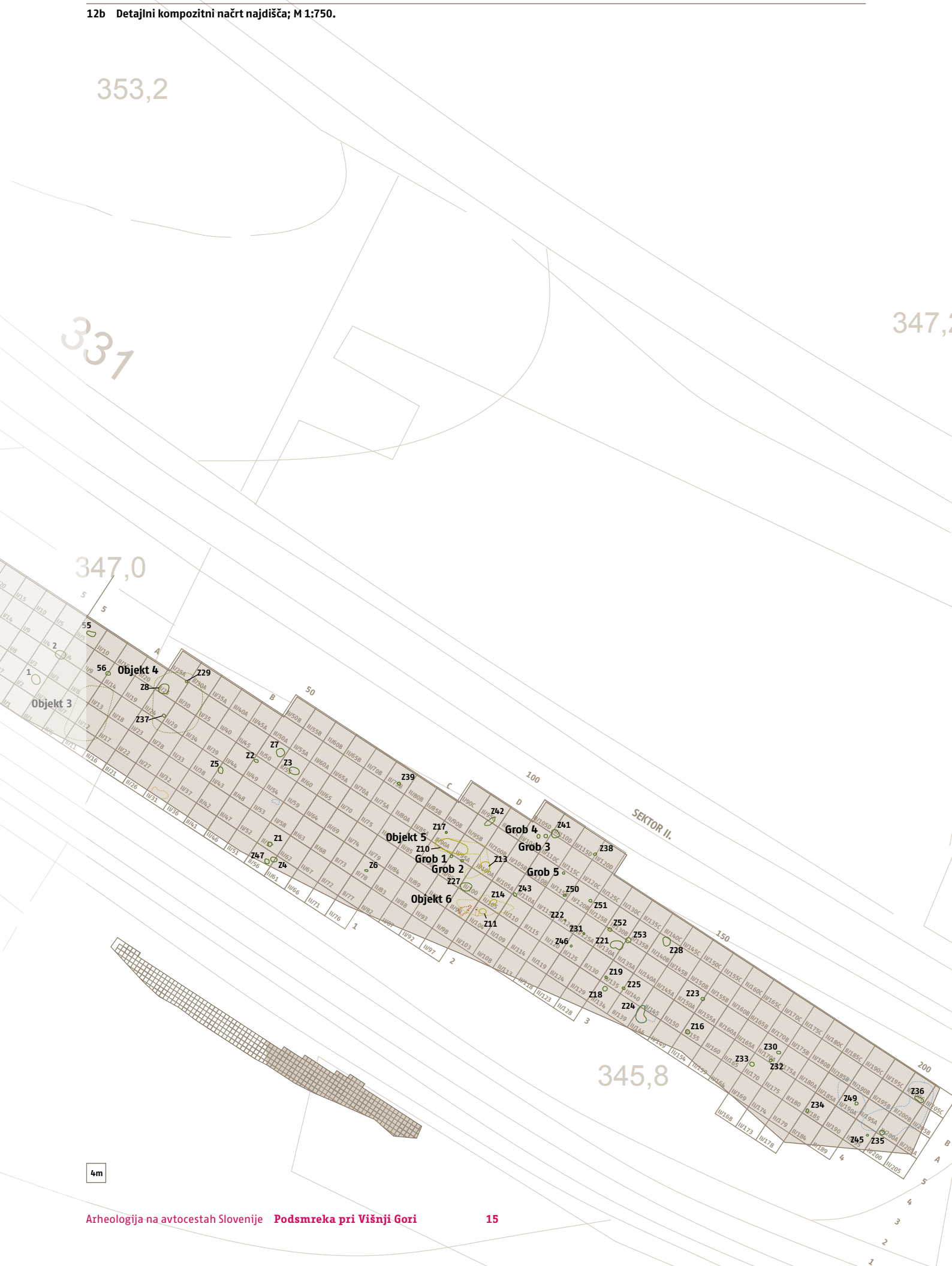

13a Ostanki bronastodobne naselbine; M 1:750.

- sektor I
- sektor II
- bronasta doba
- z** zgoštev
- s** stojka



4m

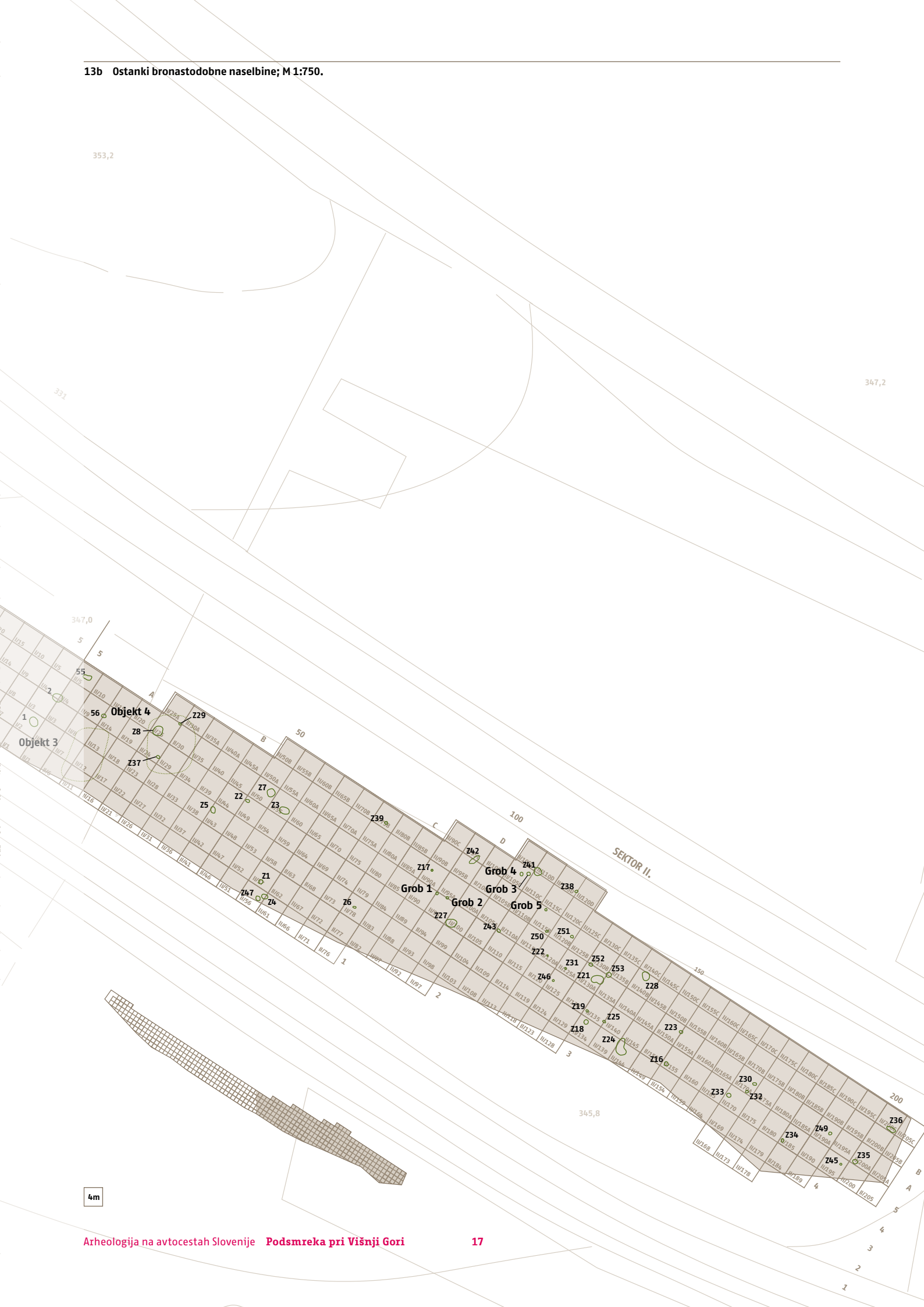

20 Deponija rumenega meljevca in rdečega muljevca, sektor 2.

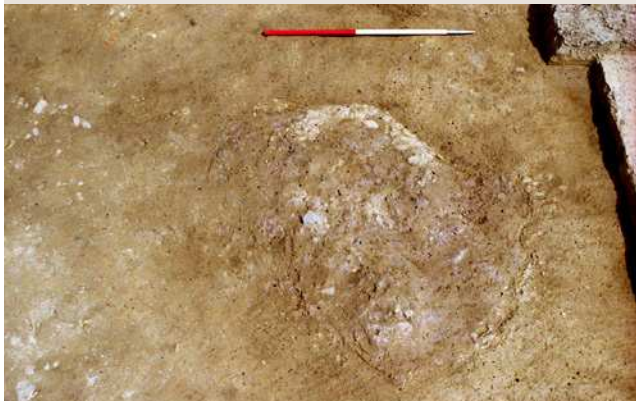

Suh rdeči muljevec in rumeni meljevec se z lahkoto zdrobita in zmeljeta v prah. Če ju raztopimo v vodi, dobimo rdeče ali rumeno barvilo.

Kot primer obredno uporabljene rdeče okre lahko omenimo najdbe koščkov le-te v grobovih v jami Bezdanjači v Liki na Hrvaškem (Drechsler Bižić 1979 80). Z mletjem in močenjem okre so dobili rdeče barvilo, s katerim so pokojnika delno ali pa v celoti obarvali. Verjetno je rdeča barva kot simbol večnega življenja označevala prehod v posmrtno življenje.

Ali gre v primeru podsmreškega rdečega muljevca za rdečo okro, ne moremo z gotovostjo trditi, ker žal ne poznamo sestave ostalih oker, ki se v zvezi z grobnim ritualom pojavljajo že od paleolitika naprej. Brez dvoma pa sta obe rudi služili za pridelavo barvila, ki so ga tedanji prebivalci verjetno sami uporabljali in morda z njim tudi trgovali oziroma ga izvažali.

Drugačna je verjetno zadeva v zvezi z oblicami boksita oziroma oolitne boksitne železove rude, ki so se v večjih in manjših koncentracijah nahajale na celotni površini najdišča (sl. 11). Oblice so ležale na domnevni hodni površini in niso bile položene v jame. Koncentracija je bila še posebej velika na jugovzhodnem koncu naselbine oziroma izkopnega polja (sl. 21) in na največji deponiji rdečega muljevca v sektorju 1 (sl. 22). Tudi ta kamnina je bila na najdišče prinesena. Večina kosov je bila zaobljenih, velikih od 5 do 15 centimetrov, kar pomeni, da so se, po mnenju geologa T. Verbiča, oblikovale z vodnim transportom. V potoku Višnjica so največji koščki boksita veliki do 1 centimetra, torej so bili na naselbino prineseni od drugod. Najbližji sta nahajališči oblic v dolinah potokov Kosca in Trstenik, ki ležita severno od najdišča.

Velika količina boksita bi bila morda lahko povezana s preprosto talilno pečjo, ki je bila odkrita vzhodno od najdišča, na lokaciji Podsmreka 1. Poleg velike količine železove žindre so bile na tem

21 Večja deponija boksitnih oblic, sektor 2.



22 Boksitne oblice na veliki deponiji rdečega muljevca, sektor 1.



mestu odkrite tudi oblice boksita. Vendar pa zbuja pomisleke veliko število oblic, ki so bile raztresene na vrhu največje deponije rdečega muljevca v sektorju 1, druge so bile pomešane med keramiko v posameznih zgostitvah, nahajale pa so se tudi v bližini groba 3. Prav tako so nerazložljive zgostitve teh oblic na različnih koncih naselbine. Še naprej ostaja odprto vprašanje, čemu so služile.

Terilne plošče in tolkači

Na bronastodobni naselbini v Podsmreki so kamnita orodja poleg keramičnega gradiva dokaj pogosta najdba. Najznačilnejše in najštevilnejše so podolgovate, sorazmerno tanke plošče nepravilnih oblik, s sledovi skrbno obdelanih površin (sl. 23, 24). Nahajale so se tako v sektorju 1, v zgostitvah 9 (G259, G260), 10 (G462), 10A (G492–497), 10B (G517, G524, G526) kot v sektorju 2, v zgostitvah 5 (G706, G707), 26 (G933, G934), 28 (G953), 36 (G987) in 49 (G1066). Vse plošče so narejene iz kremenčevega peščenjaka in so bile na najdišče prinesene od drugod. Te plošče so bile v neposredni povezavi z deponijami rdečega muljevca ter rumenega meljevca in so imele funkcijo terilnih plošč, na katerih so s pomočjo okroglih tolkačev, ki so narejeni iz različnih kamnin, mleli rudo iz rdečega muljevca in rumenega meljevca. Okrogli tolkači, prirezani na spodnji in zgornji strani, so se nahajali v sektorju 1 v zgostitvi 3 (G80) in 10A (G498) ter v sektorju 2 v zgostitvi 18 (G882). Da gre na najdišču za nekakšen zbirno-predelovalni center, smo ugotovili, ko smo na eni od številnih terilnih plošč odkrili jasne in dobro ohranjene sledi rdečega muljevca (sl. 23).

Na podobnih podolgovatih in tankih ploščah so z okroglimi tolkači mleli bakrovo rudo na tirolskem najdišču Piller, ki je bilo najverjetneje eno od središč za pridelavo te rude. Temu v prid

23 Terilna plošča s sledovi rdečega muljevca in tolkač.



24 Terilni plošči v zgostitvi 10, sektor 1.



govori depojska najdba rude in bronastih predmetov, spravljenih v velikem pithosu (Tomedi 2004, 11, sl. 4).

Podoben okrogel tolkač s sledovi rdeče okre je bil odkrit na ognjišču ob grobu 4 v jami Bezdanjači (Drechsler Bižič 1979–80, T. 9: 2).

Starejša železna doba

Zgostitve keramike in objekti (sl. 26)

V času starejše železne dobe je na delu naselbine, v neposredni bližini bronastodobnih grobov, stala preprosta stavba iz lesenega prepleta, premazanega z ilovico (objekt 5, zgostitvi 10 in 13). Stavba je zgorela, o čemer je pričala prežgana ilovica oziroma hišni omet, s katerim so bile premazane stene in na katerem so se ponekod ohranili odtisi vej (sl. 25). V tlorisu so se ohranile tri stranice objekta, velikosti približno 8 × 4 m (sl. 26).

Med ostanki prežganega hišnega ometa so ležali koščki oglja in predmeti, ki so se uporabljali v vsakdanjem življenju, kot so kosi keramičnih posod, ročaji pekev, vretenca, svitki, piramidalna utež za statve, ostanki žrmelj in brusov (G785–800, G819–835). Jugovzhodno od tega objekta se je nahajala podolgovata groblja kamena (objekt 6, zgostitvi 11 in 14), ob kateri je prav tako ležal prežgan hišni omet. Verjetno gre za ostanke objekta, ki je imel drugačno, bolj trdno gradbeno osnovo (sl. 13). Ob njem so bili raztreseni odlomki keramičnih posod, ročajev pekev, svitkov, vretenc, žrmelj, brusov in trikotne uteži (G801–818, G836–870). V tem kontekstu je zanimiva najdba kovinskih predmetov dveh bronastih obročkov, enega z izrastki in drugega gladkega (sl. 27), ostanka zvite bronaste pločevine in železnega predmeta ter nekaj drobnih ostankov od ulivanja svinca (G866–870).

Med bronastimi obročki rombičnega preseka lahko razlikujemo gladke in z izrastki. Število izrastkov varira od šest do osem, vendar so najpogostejši tisti s šestimi. Obročki so sestavni del pasne garniture, ki jo običajno sestavljata pravokotna pasna spona in pasno okovje, na katerega so obešeni obročki. Take pasne garniture so označevale moško nošo v kačastem in certoškem horizontu, kar dokazujejo pridatki v številnih dolenjskih grobovih tega časa (Dular 2003; Tecco Hvala/Dular/ Kocuvan 2004; Gabrovec *et al.* 2006).

Datacijo potrjujeta tudi radiokarbonski analizi, narejeni v Beta Analytic Radiocarbon Dating Laboratory v Miamiju na Floridi in datirata zgostitvi 10 in 11 v sektorju 2 od 780 do 410 pr. n. št.

25 Ostanke prežganega glinenega stenskega ometa (objekt 5) z bronastodobnima grobovoma 1 in 2, sektor 2.



26 Ostanke objektov 5 in 6 iz starejše železne dobe, sektor 2; M 1:250.

	raziskano območje
	starejša železna doba
z	zgostitev

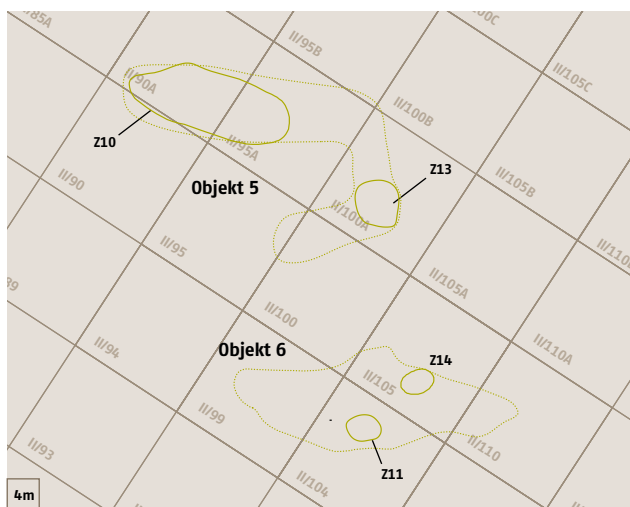
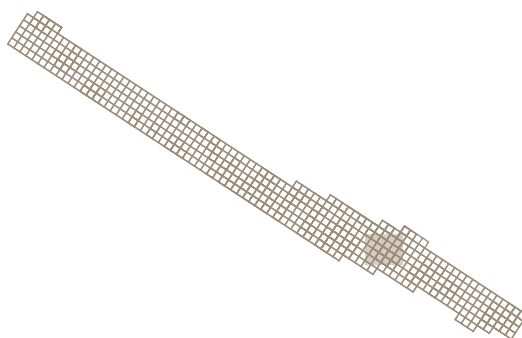

27 Bronasta obročka v zgostitvi 14B, sektor 2.



Keramika

Način izdelave bronastodobne keramike

V analizo načina izdelave sem vključila 998 narisanih kosov posodja iz bronastodobnega najdišča Podsmreka 2 pri Višnji Gori. V primeru, da je eni posodi pripadalo več kosov, sem jih obravnavala kot en kos. Pri analizi so mi bile v pomoč smernice, ki jih je predlagala M. Horvat (1999). Analiziranim kosom nisem določala sestavine lončarskih mas (kremen, organske snovi, železovi oksidi, glinena jedra, zdrobljena keramika in drugi nedefinirani delci). Določila sem velikost zrn, način oblikovanja in obdelavo površine, barvo površine in način žganja posod.

Zrnatost keramike

Velikost vključkov v masi sem merila v milimetrih in pri tem upoštevala velikostni razpon, ki ga navaja Horvatova (Horvat 1999, 16) in sicer: zelo fina (do 0,25 mm), fina (0,26 do 0,50 mm), drobna (0,51 do 2,00 mm), groba (2,01 do 3,00 mm) in zelo groba masa (nad 3,01 mm). Največji delež keramičnih kosov pripada fino-zrnatim lončarski masi (737 kosov), sledi ji drobnozrnata (254 kosov) in redki primeri grobozrnate keramike (7 kosov), ni pa prisotne zelo fino-zrnate in zelo grobozrnate keramike. Glede na gostoto vključkov pa lahko rečemo, da je zmerena.

Način oblikovanja in obdelava površine posod

Vse posode so bile izdelane prostoročno, ne da pa se ugotoviti, ali so bile izdelane s svaljki ali z glinenimi trakovi. Površine so dobro obdelane, pri čemer so skrite vse nepravilnosti, ki so nastale pri samem oblikovanju posodja. Pri opisu obdelave površine pomeni »brisanje« grobo površino, »glajenje« gladko površino, »poliranje« pa površino, ki se sveti.

Barva površine keramike

Upoštevala sem barvo zunanje in notranje površine na odlomkih posodja, ki sem jo določala opisno. Odlomki, ki so bili naknadno močno izpostavljeni ognju, so svetlo sivi ali oranžno sivi in zelo lahki. Na to sem opozorila v kataloškem opisu.

Način žganja posod

Barva zunanje in notranje površine ter preloma je bila vodilo pri določanju načina žganja (Horvat 1999, 53), ki pa ga nisem vključila v kataloški opis. Največji delež, kar predstavlja 57 %

analiziranega gradiva (570 kosov), pripada redukcijskemu žganju, pri katerem je bila v končni fazi vzpostavljena oksidacijska atmosfera. Kosi so prepoznavni po temnem jedru in obeh površinah svetlejšje barve. Naslednji delež, 19,9 %, predstavlja redukcijsko žgana keramika (199 kosov), ki jo spoznamo po temnem jedru. Z nekaj manjšim deležem, 12,3 % (123 kosov), so zastopani primeri, ki so bili poškodovani v ognju in jih nisem vključila v nobeno skupino. Kot sem že omenila, je površina v takih primerih svetlo sive barve, razpokana, z vidnimi rdečimi prežganimi vključki, lahko pa je popolnoma prežgana, kar se kaže v svetlo sivi ali oranžno sivi barvi, keramika pa je v takih primerih zelo lahka, porozna in največkrat deformirana. Oksidacijsko žganje, 4 % (40 kosov), se izraža z enotno svetlimi rdečerjavimi toni obeh površin in jedra. Nepopolno oksidacijsko žganje, 5,6 % (56 kosov), sem prepoznala po jedru sive barve in obeh površinah svetlejšje barve. Tako imenovana torta, pri kateri se menjajo temne in svetle barve, je predstavljena z 10 črepinjami (1 %). Keramika je bila pri tem postopku najprej žgana redukcijsko (temno jedro), nato kratek čas v oksidacijskih pogojih (svetla barva), na koncu pa je bila spet vzpostavljena redukcijska atmosfera. Iz analize je razvidno, da največji delež pripada fino-zrnatim lončarski masi, ki je večinsko zastopana pri vseh tipih posodja, razen pri pithosih, kjer prevladuje drobnozrnata lončarska masa. Večina posod je bila žgana redukcijsko, z oksidacijsko atmosfero v končni fazi. Površine tako žganih posod so svetlejših barv kot jedro, prevladujejo pa odtenki svetlo rjave, rdeče rjave do temno rjave barve.

Tipološki pregled bronastodobne keramike

Obravnava zajema 998 fragmentov prostoročno izdelanih posod, ki pripadajo bronastodobni naselbini. Tipološko sem razvrstila 302 predmeta, kar predstavlja 30,2 % gradiva.

Posode sem tipološko razvrstila na oblikovne skupine in glede na njihova proporcionalna razmerja, kot jih v priločniku navaja m. Horvat (Horvat 1999, 85–88):

- skleda: premer odprtine je enak 2,5- do 5-kratni višini posode
- skodele: premer odprtine posode je enak 1,5- do 2,5-kratni višini posode,
- lonci: minimalen premer vratu je enak ali večji od 1/3 maksimalnega premera posode,
- pithosi: velike posode različnih oblik,
- vrči: višina posode ustreza približno 1,5- do 3-kratnemu premeru odprtine, je globoka zaprta posoda z ožjim poudarjenim glom in enim ročajem,

- amfore: trebušaste posode z dvema ročajema na ramenu,
- skodelice: posodice z enim ročajem, ravnim dnom ali nizko nogo,
- majhne posodice so različnih oblik in posnemajo večje posode. Zaradi fragmentarnosti keramičnega gradiva je težko ugotoviti, ali so posode imele enega ali več ročajev, ali pa so bile sploh brez njih. Enako velja tudi za ugotavljanje jezičastih držajev. Pri posameznih bolje ohranjenih primerih se je izkazalo, da gre lahko tudi za kombinacijo trakastega ročaja na eni in jezičastega držaja na drugi strani posode. Zaradi teh dejstev sem pri tipološkem razvrščanju opazovala osnovne oblike posod, ki sem jih nato združevala v posamezne tipe.

Pri razvrščanju sem se delno oprla tudi na dela, ki obravnavajo keramiko iz Olorisa pri Dolnjem Lakošu (Dular/Šavel/Tecco Hvala 2002, 145) in najdišča Kalnik-Igrišče (Vrdoljak 1994), ki sta časovno blizu Podsmreki in imata podobne tipe posod.

Na ta način sem določila 15 tipov loncev z dvema podtipoma, 8 tipov skodel s tremi podtipi, 6 tipov skled, 4 tipe skodelic, po 4 tipe pithosov in majhnih posodic ter po 1 tip vrčev in amfor (Murgelj 2008, 19).

Najštevilnejši so lonci s 161 primeri (16,1 %), sledijo skodele s 56 primeri (5,6 %), sklede s 40 primeri (4 %), skodelice z 12 primeri (1,2 %), pithosi z 11 primeri (1,1 %), majhne posodice z 9 primeri (0,9 %), amfore z 2 primeroma (0,2 %) in vrči z 2 primeroma (0,2 %).

Sklede (S) (sl. 28)

Sklede sem razdelila v 6 tipov (S1 do S6).

Najštevilnejše so sklede **S5**. Ta tip skled ima blago napet trebuh in izvihano ustje. Na prehodu ustja v trebuh imajo na notranji strani enojen rob. So brez ročaja ali pa imajo trakast ročaj pripet pod ustjem. V enem primeru je posoda okrašena z bradavico, ki jo obkroža drobno rebro (G100, G141, G389, G423, G424, G484, G507, G551, G662, G761, G762, G763, G874, G1012 in G1101). Primerjamo jih lahko s skledami z avstrijskega najdišča Pitten (Hamp/Kerchler/Benkovsky Pivovarova 1981, 100, taf. 229: 7), v Sloveniji pa s skledami odkritimi v lški Loki na obrobju Ljubljanskega barja (Velušček 2005, T. 1: 5, 6; 3: 12, 13), v Žlebiču pri Ribnici (Puš 1988–89, 346, T. 3: 3), v Turjevi ali Kovačevi jami (Bressan 1988–89, 521, T. 3: 7; Knavs/Mlinar 2005, 70, T. 3: 3–6), na Gradišču nad Ajdovščino in na Mostu na Soči (Svoljšak 1988–89, 369, T. 1: 13, 14; 5: 5, 6), datiranimi od Bd C do Ha A1. Na Hrvaškem so primerljive sklede iz Moravč pri Sesvetah (Sokol 1996, 30, sl. 7: 1; 1988–89), Gređanov (Minichreiter 1982–83, 44, T. 15) in Oriovca (Minichreiter 1982–83, 64, T. 19), na najdiščih, datiranih od Bd C do Ha A1.

Sledijo jim sklede, opredeljene kot **S3**. Sklede imajo blago »S« profilirano obliko in izvihano ustje. So brez ročaja ali s trakastim ročajem, s pomočjo čepkov pripetim na sredini ali tik pod ustjem posode (G118, G363, G378, G425, G576, G764, G897, G919).

Sklede imajo analogije na hrvaških grobiščih in nasebinah, datiranih od konca Bd C do Ha A1, v Virovitici (Vinski Gasparini 1973, Tab. 10: 3), v Sirovi Kataleni (Vinski Gasparini 1973, T. 14: 2, 4), v Kalnik-Igrišču (Vrdoljak 1994, 30, T. 13: 1), ali pa pripadajo skupini Barice Gređani, na primer v Mali Pupilici (Majnarić Pandžić 1989a, 23, T. 2:1), v Gređanih (Minichreiter 1982–83, 32, T. 10; T. 12; T. 17) in Perkovcih (Minichreiter 1982–83, 61, T. 22).

Z enakim številom so zastopane sklede S2 in S6.

Sklede **S2** imajo izrazito konično obliko in zaobljen rob ustja, ki ima na notranji strani lahko klek. So brez ročaja ali enoročajne,

na isti posodi pa se lahko pojavi tudi kombinacija trakastega ročaja in nasproti pripetega jezičastega držaja. Dno je ravno (G148, G501, G716, G759, G1104). Najboljše primerjave najdemo na Slovaškem v času klasične kulture grobnih gomil (Bd C), na grobišču Salka I (Točík 1964, 17, 17: 6; 23, 21: 10).

Skledam **S6** je skupen zaobljen trebuh in izvihano ustje. Na prehodu ustja v trebuh imajo na notranji strani enojen ali dvojen rob. So brez ročaja ali enoročajne. Ročaj je pripet tik pod ustjem ali na prehodu v spodnji del posode. Dno je ravno (G117, G896, G1015 in G1036, G1108). Primerjave najdemo na najdiščih, pripadajočih virovitiški skupini, v Virovitici (Vinski Gasparini 1973, T. 8: 2, 9; 9: 3; 10: 4), v jami Bezdanjači v Liki (Drechsler Bižić 1979–80, 34, T. 27: 1; 36: 1), Jozgini pečini (Drechsler Bižić 1987, 58, T. 5: 1, 1a, 2, 2a), ali skupini Barice Gređani, v Gređanih (Minichreiter 1982–83, 14, T. 3; T. 5; T. 7; T. 10; T. 11; T. 13; T. 16; T. 17), Slavonski Požegi (Minichreiter 1982–83, 67, T. 19), Oriovcu (Minichreiter 1982–83, 63, T. 19; T. 20) in v Dubovu pri Županji (Marijan 2003, 21, sl. 9). Sledijo sklede, opredeljene kot **S1**. Te imajo blago zaobljen trup in raven rob ustja, razširjen na zunanji, notranji ali na obeh straneh (G44, G281, G284, G673). Primerjamo jih lahko s skledami, odkritimi na slovenskih in hrvaških nasebinah in grobiščih, ki so datirana od Bd C do Ha A1 in pripadajo virovitiški skupini, na primer v Olorisu pri Dolnjem Lakošu, opredeljene kot S1 (Dular/Šavel/Tecco Hvala 2002, 150, sl. 7), v lški Loki (Velušček 2005, T. 1: 7; 6: 9) ali pa skupini Barice Gređani, v Gređanih (Minichreiter 1982–83, 28, T. 9; 47, T. 16; 49, T. 16).

Z najmanjšim številom so zastopane sklede tipa **S4**. Značilnost skled tega tipa so blaga »S« profiliranost recipienta, izvihano ustje in dvojen rob na notranji strani posode. V enem primeru je na sredini posode večja podolgovata bradavica oziroma majhen jezičast držaj, ki bi mu lahko pripisala bolj dekorativen kot funkcionalen značaj (G165, G666, G760). Primerjamo jih lahko s skledami, pripisanimi virovitiški skupini, iz grobišča v Moravčah pri Sesvetah (Sokol 1996, 30, sl. 6: 1; 12: 1), in skledami, odkritimi na najdiščih, pripisanih skupini Barice Gređani (Bd D–Ha A1), v Grabovici pri Doboju (Belić 1966, 33, T. VI: 4, 7) in v Gređanih (Minichreiter 1982–83, 21, T. 6, 20).

Skodele (SK) (sl. 29)

Razdelila sem jih na osem tipov s tremi podtipi (SK1/1, 1/2, 1/3 do 8). Najštevilnejše so skodele tipa **SK8**. Za posode so značilni rahlo napet trebuh in različno oblikovani robovi ustij, ki so v posameznih primerih rahlo uvihani. Robovi ustij so lahko ravni, zaobljeni, oblikovani v obliki črke T, razširjeni na zunanji, notranji ali na obeh straneh. So ali brez ročajev ali pa so trakasti ročaji pripeti na ustje, tik pod njim ali pa na sredini recipienta. Posode imajo različno prostornino (G71, G168, G185, G190, G285, G506, G518, G520, G544, G711, G995, G996).

I. fazi KŽG (po Vinski Gasparini) so pripisane skodele, odkrite na nasebini Mali Zagreb u Špišić Bukovici (Pavišić 1991, 9, T. 3:1, 2, 4–7), v Turjevi (Kovačevi) jami ob Nadiži, vendar s širšo datacijo od 14. do 11. stoletja (Knavs/Mlinar 2005, 70, T. 3: 2). Nekoliko mlajše (Bd D in Ha A1) so tiste iz Gradišča nad Ajdovščino (Svoljšak 1988–89, T. 1: 4, 7), nasebine Kalnik-Igrišče (Vrdoljak 1994, 29, T. 14: 2, 3), iz Grabovice pri Doboju (Belić 1966, 34, T. VI: 5) in Gređanov (Minichreiter 1982–83, 36, 40, T. 12; 13; 1984, sl. 4: 4, 5). Z enakim številom so zastopane skodele SK1 in SK7.

S 1

G284



G44



G281



S 2

G759



G1104

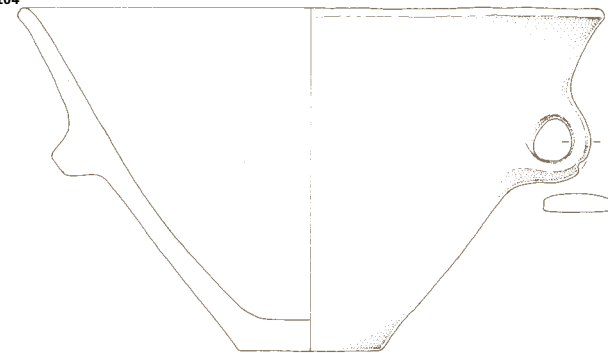

G501

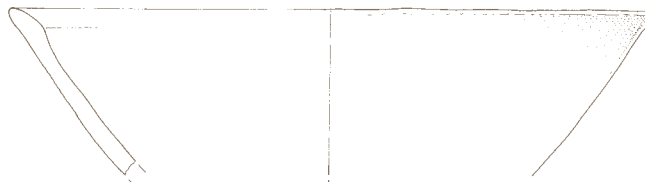

S 3

G118



G576

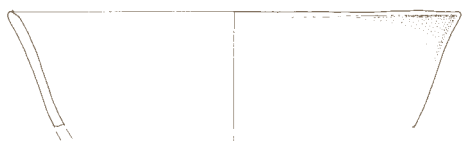

G764

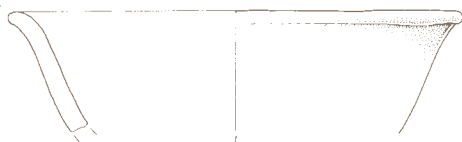

S 4

G165

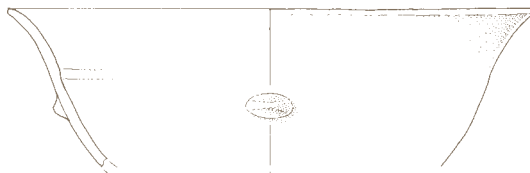

G666



G919

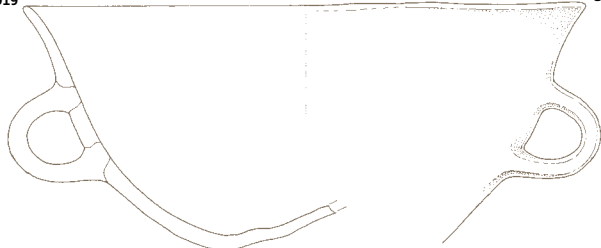

G760

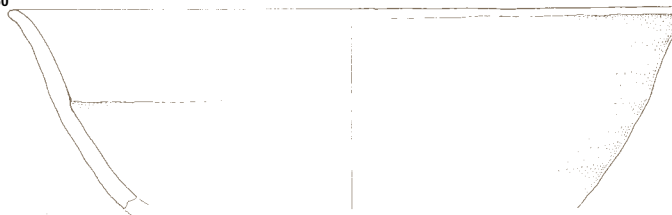

Za skodele **SK 1** sta značilna klekast profil in izvihano ustje. Skodele so večinoma brez ročaja, lahko pa je trakast ročaj pripet na ustje ali pod njim in na klek. Okras je redek, ena posoda je na zgornjem delu okrašena z nalepljenimi rebri. Dno je ravno. Posode so manjše prostornine, razdelila pa sem jih v podtip 1/1, 1/2, 1/3, ki se razlikujejo v izvihanosti ustja glede na klek na trebuhu. Podtip 1 ima presegajoče ustje glede na klek, podtip 2 ima ustje v isti širini kot klek, podtip 3 pa ima odprtino ustja ožjo od kleka.

Pri skodelah **SK 1/1** ustje, ki je v enem primeru modelirano z rogličji, močno presega klek posode (G119, G1123). Skodele tega tipa so bile odkrite na območju Avstrije, v Pittnu (Hamp/ Kerchler/ Benkovsky Pivovarova 1981, 112, Taf. 231: 13), Madžarske, na najdišču Vörs-Papkert B (Honti 1993, 147, Abb. 1: 1), Slovenije, v Dolnjem Lakošu, opredeljene kot SK1 (Dular/Šavel/Tecco Hvala 2002, 154, sl. 9), na Potrčevi cesti na Ptujju (Jevremov 1988–89, 175, sl. 3: 4) in Turjevi ali Kovačevi jami ob Nadiži (Bressan 1988–89, 521, T. 3: 5; Knavs/Mlinar 2005, 70, T. 3: 7). Primerljive so tudi s skodelami iz Gređanov v Posavini (Minichreiter 1982–83, 21, T. 6; 24, T. 7; 30, T. 10; 69, T. 25; 1984, sl. 3: 9).

SK 1/2 imajo ustje enako široko kot klek posode (G482, G644, G685, G1111, G1116, G1130). Primerjave najdemo na Madžarskem,

na donavskem otoku Dunakeszi (Szilas 2002, 294, Abb. 3: 2), v Gelseszigetu in na najdišču Balatonmagyaröd–Hídvégpuszta (Horváth 1994, T. 4: 2; 11: 6), v Sloveniji v Žlebiču (Puš 1988–89, 348, T. 9: 1), na Mostu na Soči (Svoljšak 1988–89, T. 8: 12), Turjevi (Kovačevi) jami (Bressan 1988–89, 521, T. 3: 6, 8) in Hrvaškem, v Bezdanjači (Malinar 1998, 142, T. II: 4, 7), v Virovitici (Vinski Gasparini 1973, T. 11: 9, 10), na najdišču Mačkovac–Crišnevi (Karavanič/Mihaljevič/Kalafatič 2002, T. 1: 6; T. 2: 2; T. 4: 2) in v Gređanih (Minichreiter 1982–83, 17, T. 4), na najdiščih datiranih od konca Bd C do Ha A1.

SK 1/3 imajo ustje ožje od kleka posode (G235, G547, G686). Primerjamo jih lahko s tistimi iz Turjeve (Kovačeve) jame (Bressan 1988–89, 521, T. 3: 9), Jozgine pečine (Drechsler Bižič 1987, T. I: 3) in Gređanov (Minichreiter 1982–83, 15, T. 4), datiranih od konca Bd C do Ha A1.

Skodele **SK 7** imajo blago zaobljeno obliko in blago izvihano ustje. So brez ročaja ali pa imajo trakast ročaj pripet pod ustjem ali na zgornji polovici posode. Kot ornament se pojavljajo vodoravno nalepljena rebra, povezana z jezičastim držajem. Dno je ravno. Posode imajo različno prostornino (G70, G136, G180, G499, G549, G667, G876, G935, G1014, G1063, G1064).

28b Tipološka opredelitev skled.

S 5

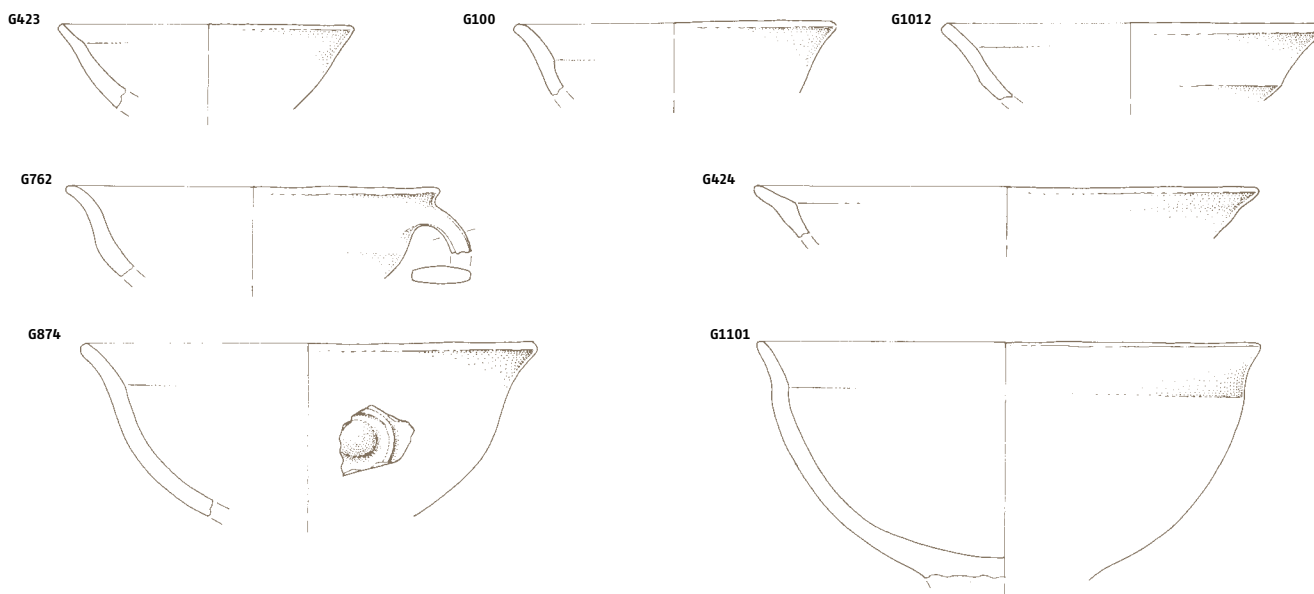

S 6

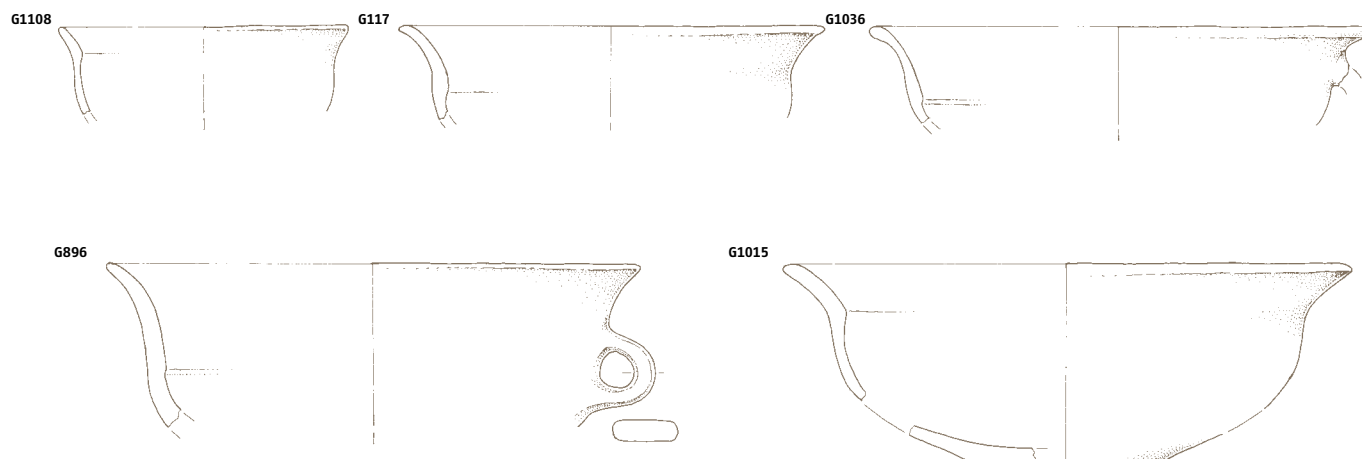

Med najstarejše primere lahko štejemo podobno skodelo iz Orešča v Banatu, datirano v zgodnjo fazo srednje bronaste dobe, Bd B1 (Majnarić Pandžić 1989b, T. 2: 5), v Bezdanjači pa je datirana v Bd C in začetek D (Drechsler Bižić 1979–80, 34, T. 11: 3). Mlajši je fragment, najden na Gradšču nad Ajdovščino, datiran v Bd D in Ha A1 (Švoljšak 1988–89, 379, T. 1: 9).

Relativno pogoste so tudi skodele, opredeljene kot **SK 5**. Posode so blago »S« oblikovane, imajo izvihano lijakasto ustje, ki je v enem primeru modelirano z roglji, pod katerimi je pripet trakast ročaj. Ornament se pojavlja na trupu v obliki polkrožno ali vodoravno nalepljenih reber in okroglih aplik z odtisom. Posode imajo manjšo prostornino (G135, G211, G263, G288, G364, G545, G705, G1096).

V Olorisu pri Dolnjem Lakošu so podobne posode opredeljene kot skleda tipa S 8 (Dular/Šavel/Tecco Hvala 2002, sl. 8), odkrite pa so bile tudi na Mostu na Soči (Švoljšak 1988–89, 371, T. 8: 4, 5).

Z enakim številom so zastopane skodele SK 2, SK 3 in SK 6.

Za **SK 2** je značilno izvihano ustje, usločen vrat in vodoravno fasetiran obod. Posode imajo različne prostornino (G25, G624, G1118, G1119). Primerjamo jih lahko s skodelami SK4 iz Dolnjega Lakoša (Dular/Šavel/Tecco Hvala 2002, 154, sl. 9). Najstarejši primeri so v gornji Italiji iz srednje bronaste dobe (Bd C1–C2; Urban 1993, 12, Abb. 126: 9). V Avstriji, v Pittnu (Hamp/Kerchler/Benkovsky Pivovarova 1981, Taf. 219: 10; 222: 12) in na Hrvaškem v jami Bezdanjači v Liki (Drechsler Bižić 1979–80, 35, T. 9: 1; 12: 4;

29a Tipološka opredelitev skodel.

SK 1

1/1

G1123

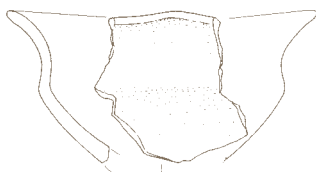

G119



1/2

G1116

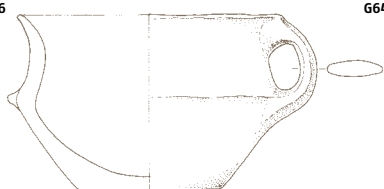

G644



G1130



G685



1/3

G547

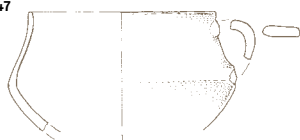

G686

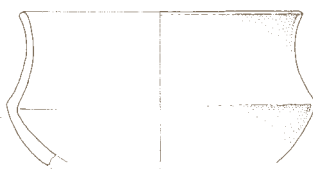

G235



SK 2

G1119



G624



G1118



G25



SK 3

G98

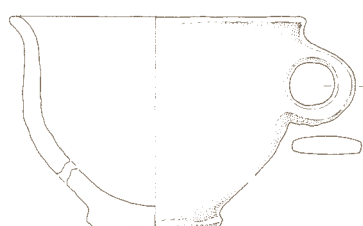

G207

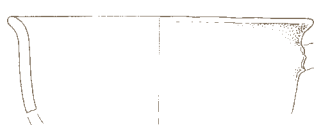

G204

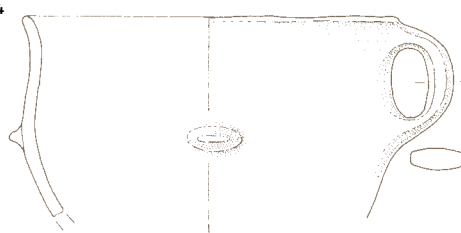

Malinar 1998, 142, T. 2: 3), na naselbinah Virovitica–Antunovac (Pavišić 1993, 25, T. 1: 5) in Cerine 7 pri Koprivnici (Kulenović 2004, 318, T. 8) so datirane v prehod srednje v pozno bronasto dobo (konec Bd C in D).

Skodele **SK 3** imajo zaobljeno obliko in izvihano ustje, pod katerim je pripet trakast ročaj. Okras je redek, pojavlja se v obliki podolgovate bradavice oziroma drobnega jezičastega držaja na največjem obodu. Posode imajo različno prostornino (G98, G204, G207, G927). Najstarejše se pojavijo že v srednji bronasti dobi v Avstriji, v Pittnu (Hamp/ Kerchler/Benkovsky Pivovarova 1981, 96, T. 228: 2). VI. fazo KŽG so datirane v Sloveniji, v Žlebiču (Puš 1988–89, 350, T. 3: 1), na hrvaških najdiščih pa so bile odkrite

v Moravčah pri Sesvetah (Sokol 1996, sl. 4: 3; 15: 2, 3), v jami Bezdanjači v Liki (Drechsler Bižić 1979–80, 35, T. 8: 9) in v Gređanih (Minichreiter 1982–83, 15, T. 4; 26, T. 8), datirane v Bd D in Ha A1. Skodele **SK 6** imajo blago napeto zvonasto obliko in izvihano ustje. Na prehodu ustja v trebuh imajo na notranji strani klek. Trup je v enem primeru okrašen s poševnimi vrezji. Imajo različno prostornino (G3, G465, G704, G921). Podobna enoročajna skodela je bila odkrita v Bezdanjači, datirana je v Bd C in začetek D (Drechsler Bižić 1979–80, 35, T. 10: 5).

Z dvema primeroma so zastopane skodele, opredeljene kot **SK 4**. Posode imajo zaobljen trebuh, usločen vrat in izvihano ustje. Trakast ročaj je na posodo prilepljen na največjem obodu. Dno je

29b Tipološka opredelitev skodel.

SK 4

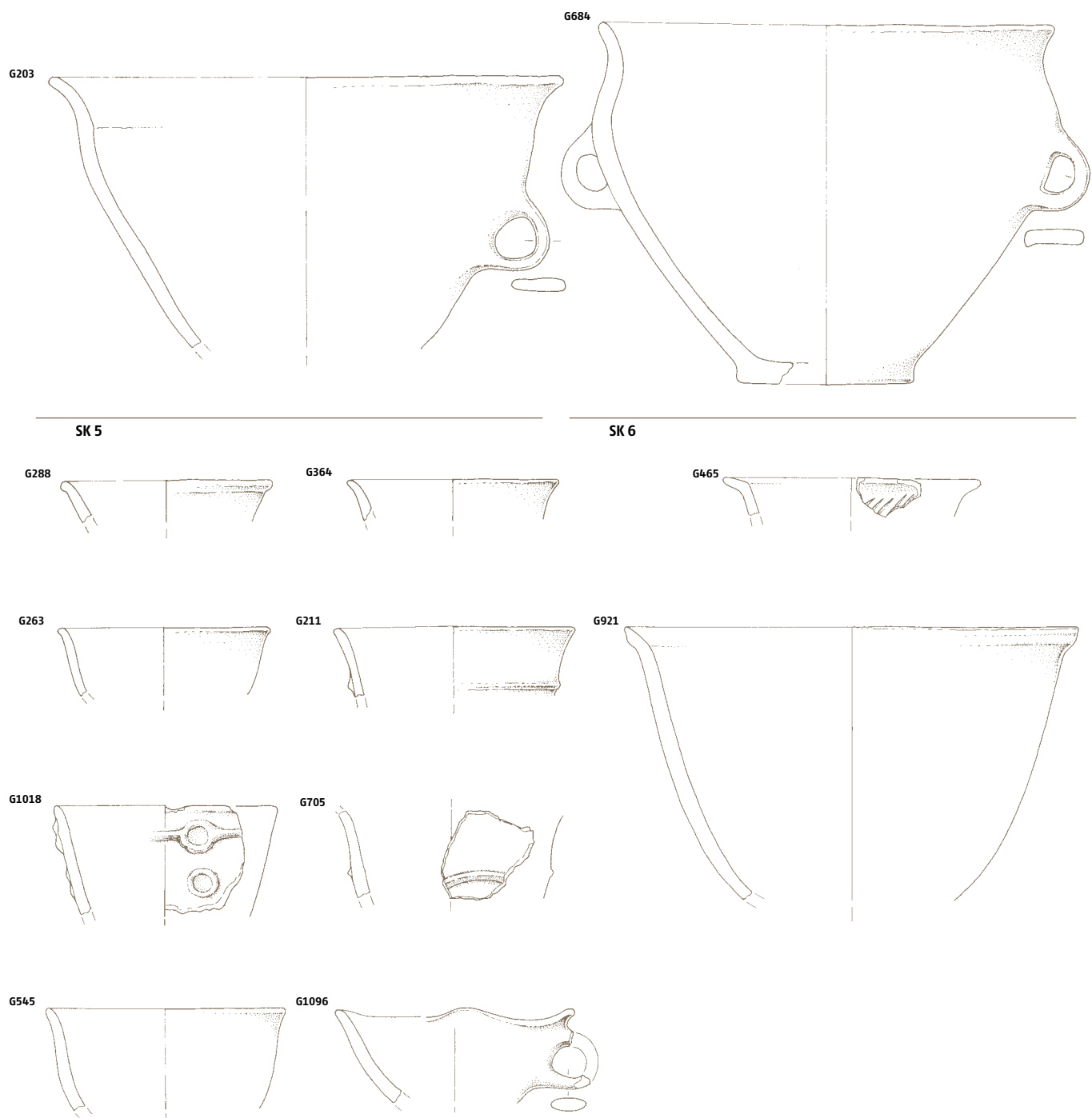

ravno. Posode imajo veliko prostornino (G203, G684). Primerjave najdemo na naselbini Kalnik-Igrišče (Vrdoljak 1994, 27, T. 7: 2) in v Gređanih (Minichreiter 1982–83, 33, 43, T. 11; T. 14; 40, T. 13; 1984, sl. 3: 1, 2, 4–6) in so datirane v Bd D in Ha A1.

Lonci (L) (sl. 30)

Razdelila sem jih v petnajst tipov z dvema podtipoma (L 1, 2, 3/1, 2 do 15). Najštevilnejši so lonci L 3. Imajo zaobljeno obliko, kratek usločen vrat in izvihano ustje. Lahko so brez ročaja ali pa je trakast ročaj pripet pod ustjem ali na najširšem obodu. Dno je ravno ali rahlo vbočeno. Posode imajo različno prostornino, razdelila sem jih v podtipa 3/1 in 3/2. Lonci L 3/1 so na najširšem obodu okrašeni z bradavico, obrobljeno s kaneluro, in vrezom na ramenu (G1037, G1094, G1102). Temu tipu lahko pripišemo fragment iz Olorisa pri Dolnjem Lakošu (Dular/Šavel/Tecco Hvala 2002, 59, T. 30: 4) in lonec odkrit na Potrčevi cesti na Ptujju, datiran v Bd C in D (Jevremov 1988–89, 175, sl. 3: 6).

Na Hrvaškem je ta tip posod zastopan na številnih najdiščih med naselbinskim in grobnim gradivom I. faze KŽG (konec Bd C

in D). Najštevilnejši so lonci tega tipa na grobišču v Moravčah pri Sesvetah (Sokol 1996, sl. 5: 2; 7: 2; 9: 4; 10; 12: 2; 13: 1, 2; 15: 1; 18: 2; 19: 2), Virovitici (Vinski Gasparini 1973, T. 8: 6, 7; 9: 2, 8; 11: 7), Sirovi Kataleni (Vinski Gasparini 1973, T. 14: 1; 16: 1), na naselbini Mačkovac-Crišnevi (Karavanič/Mihaljevič/Kalafatić 2002, T. 3: 1), Mali Pupelici in Drljanovcu (Majnarič Pandžić 1994, 16, T. 2: 1; 6: 6), v Voćinu (Ložnjak 2003, 37, T. 3: 2) in Jozgini pečini (Drechsler Bižić 1987, 58, T. 1: 4, 4a). Oblikovno podobni vendar drugače okrašeni so primeri iz Bezdanjače, datirani v Bd C in začetek D (Drechsler Bižić 1979–80, T. 10:1; 17: 1) in Bd D in Ha A1 (Drechsler Bižić 1979–80, 41, 26: 9; 29: 1).

Lonci L 3/2 so bili v velikem številu odkriti v obeh sektorjih (G42, G122, G145, G177, G192, G216, G283, G296, G297, G360, G376, G466, G468, G470, G469, G509, G557, G592, G622, G641, G671, G700, G712, G714, G739, G743, G766, G771, G780, G898, G1057, G1083). V I. stopnjo KŽG (po Vinski Gasparini 1983) so datirani lonci, odkriti v Olorisu pri Dolnjem Lakošu, opredeljeni kot tip L1 (Dular/Šavel/Tecco Hvala 2002, 145, sl. 4), v Žlebiču (Puš 1988–89, 348, T. 4: 4) in Sirovi Kataleni (Vinski Gasparini 1973, T. 15: 8). V Bd D in Ha A1 je datiran primer iz naselbine v Iški Loki na obrobju Ljubljanskega

29c Tipološka opredelitev skodel.

SK 7

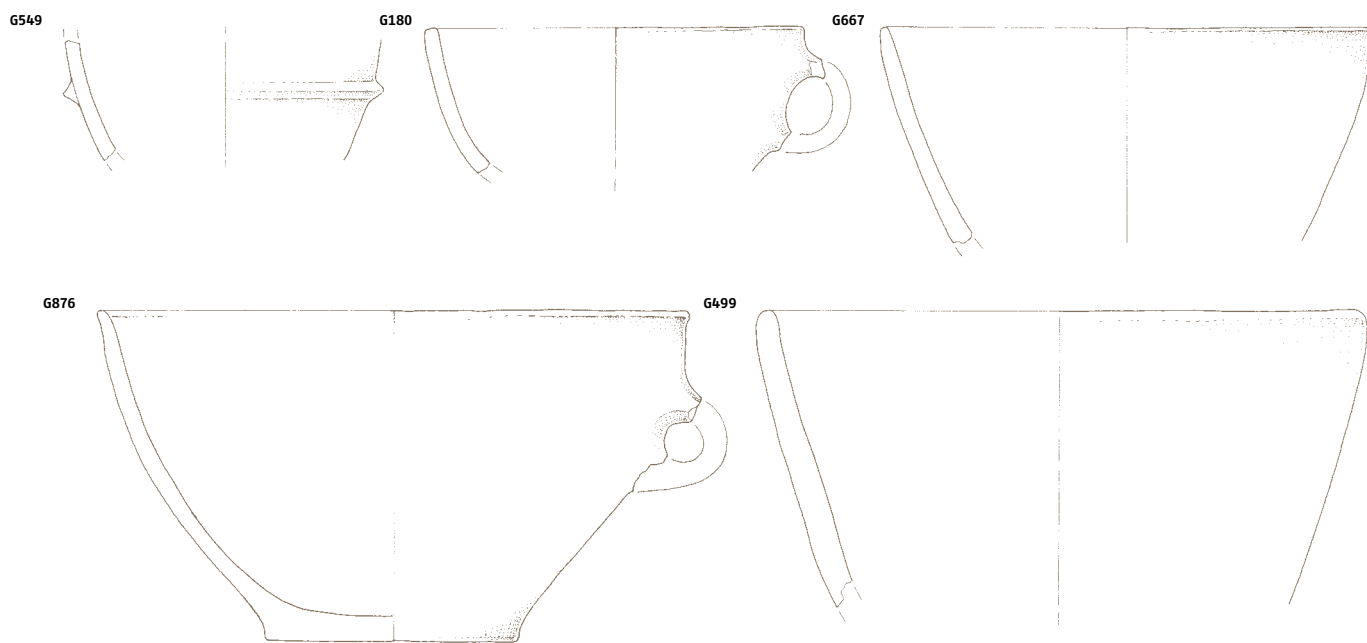

SK 8

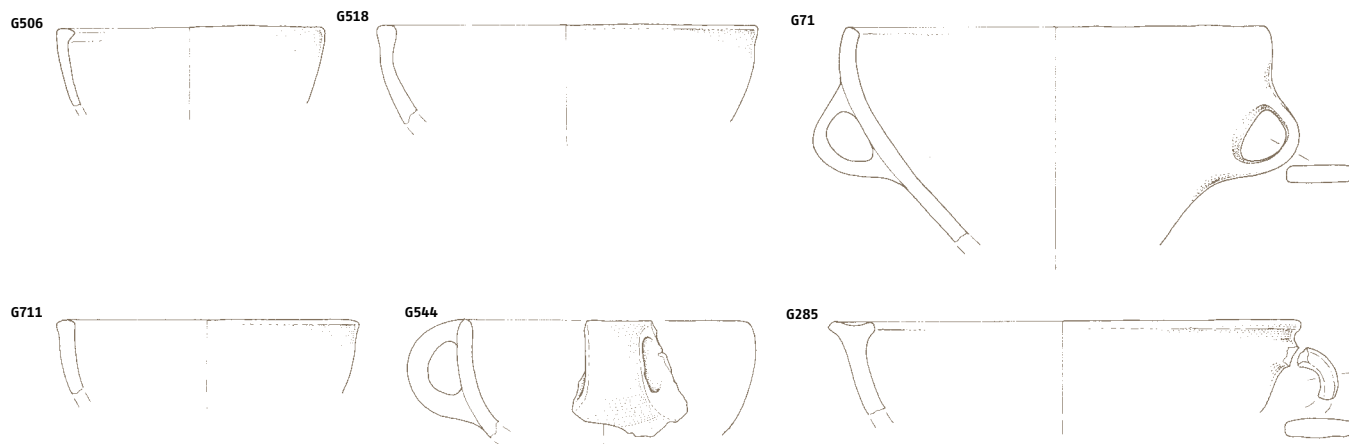

barja (Velušček 2005, T. 5: 1), v Turjevi jami (Knavs/Mlinar 2005, 69, T. 2: 1, 6) pa sta primera širše opredeljena, od 14. do 11. stoletja. Sledijo jim lonci **L 2**. Značilnost tega tipa sta izvihano ustje in dolg usločen vrat, ki v enem primeru prehaja v zaobljeno rame, okrašeno z vodoravnimi vrezi. Dno je ravno. Posode imajo različno prostornino (G2, G72, G102, G219, G261, G271, G577, G645, G738, G894, G922, G939, G941, G942, G943, G970, G976, G990, G1053, G1058, G1067, G1068, G1106). V Olorisu pri Dolnjem Lakošu so lonci tega tipa opredeljeni kot tip L1 (Dular/Šavel/Tecco Hvala 2002, 145, sl. 4) in datirani v I. fazo KŽG, tako kot tisti iz Žlebiča (Puš 1988–89, 347, T. 1: 11, 13; 2: 3, 10, 11), v Turjevi jami ob Nadiži pa so datirani od 14. do 11. stoletja pr. n. št. (Knavs/Mlinar 2005, 69, T. 2: 2, 5). Lonci **L 1** so ovalne ali bikonične oblike z blago izvihanim ustjem. V enem primeru je posoda okrašena s snopi pokončnih kanelur in vtisnjenih pik, v enem pa z bradavico na najširšem obodu ali vodoravnimi ter pokončnimi vrezi na ramenu. Dno je ravno. Posode imajo manjšo prostornino (G91, G103, G138, G181, G265, G361, G388, G472, G481, G505, G660, G710, G713, G715, G877, G957, G994, G1038, G1050, G1139). Lonček s pokončnimi kanelurami, med katerimi so vtisnjene pike (G660), je po okrasu podoben posodam

na grobišču Šafarikovo, ki so datirane od zgodnje faze Piliny kulture (Bd B2/C1) dalje (Furmanek 1977, Abb. 5: 5; 7: 1). V I. fazo KŽG (po Vinski Gasparini 1983) so datirani tisti iz Olorisa pri Dolnjem Lakošu in so opredeljeni kot tip L 6 (Dular/Šavel/Tecco Hvala 2002, 147, sl. 5), Žlebiča (Puš 1988–89, 346, T. 7: 1), Turjeve jame, s širšo datacijo od 14. do 11. stoletja pr. n. št. (Knavs/Mlinar 2005, 69, T. 2: 4), Gradišča nad Ajdovščino (Svoljšak 1988–89, 371, T. 1: 3), Virovitice–Ciglane (Vinski Gasparini 1973, T. 11: 8), Sirove Katalene (Vinski Gasparini 1973, T. 15: 6) in Bezdanjače (Drechsler Bižić 1979–80, 35, T. 18: 1). Lonci iz Gređanov pa so opredeljeni v Bd D in Ha A1 (Minichreiter 1982–83, T. 9, 11, 15).

Četrto mesto po številu zastopajo lonci **L 11**. So blago zaobljene oblike. Ustje je široko odprto, rob je raven, razširjen na zunanji strani. Nekatere posode so na najširšem obodu okrašene z vodoravno nalepljenim rebrom, razčlenjenim z vtisi ali brez, lahko pa imajo okrašen tudi rob ustja. Dno je v ohranjenem primeru ravno. Posode imajo različno prostornino (G184, G186, G214, G282, G286, G287, G310, G316, G394, G395, G396, G397, G422, G541, G584, G699, G920, G1132). Primerjamo jih lahko z lonci L10 iz Olorisa pri Dolnjem Lakošu (Dular/Šavel/Tecco Hvala 2002, 150, sl. 6), Mosta

30a Tipološka opredelitev loncev.

L 1

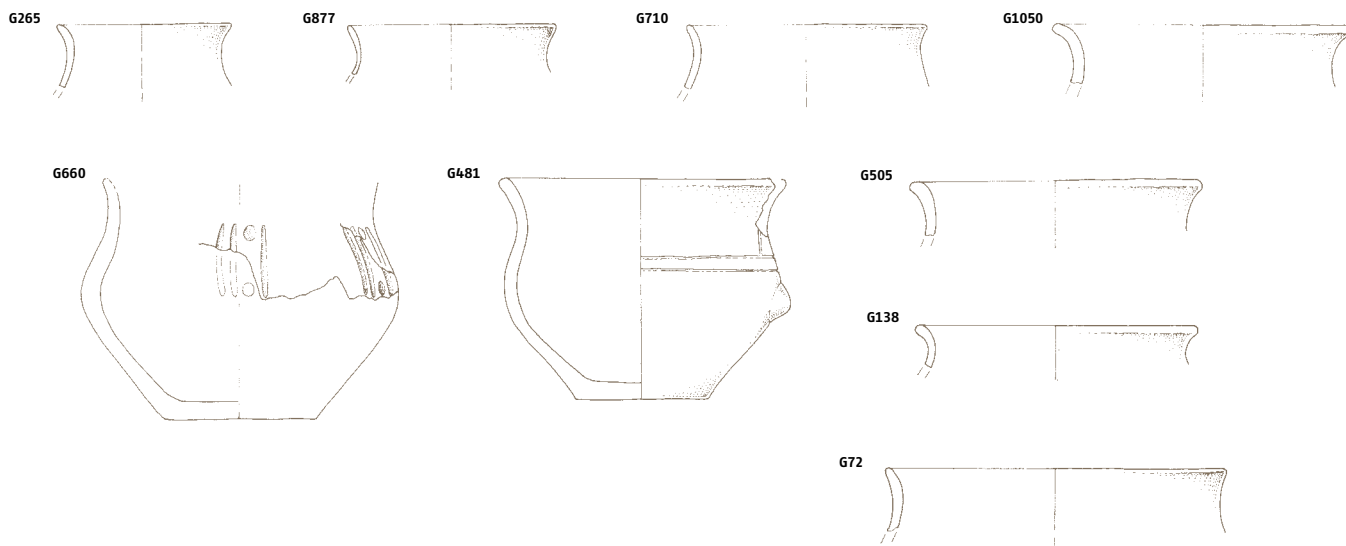

L 2

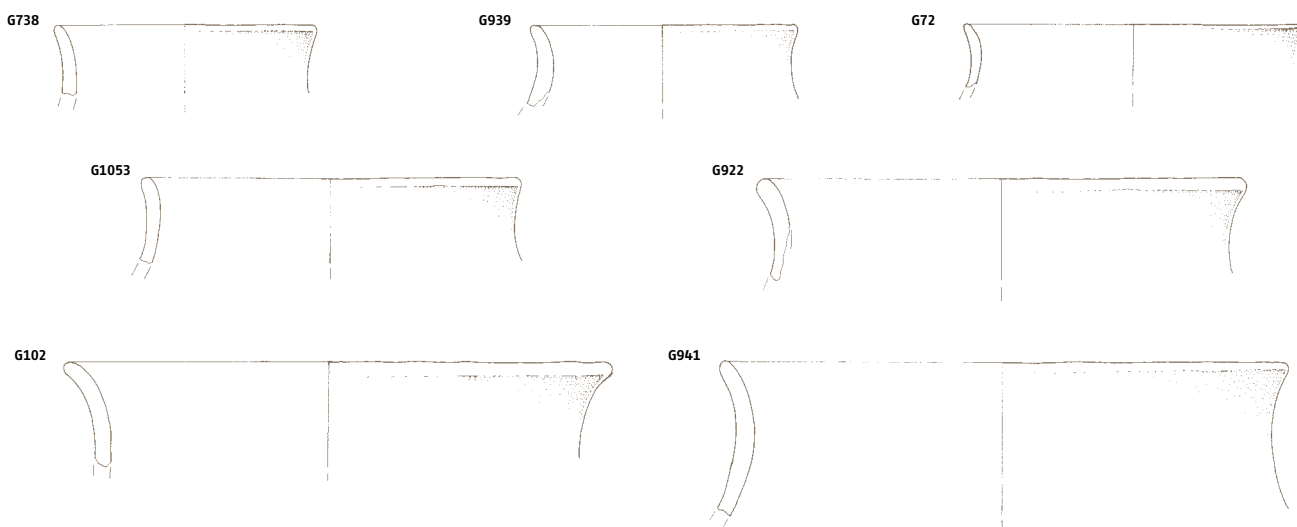

na Soči (Bd C2 do Ha A1; Svoljšak 1988–89, 371, T. 7: 5), mlajši pa je tisti iz naselbine Kalnik–Igriče, opredeljen kot lonec tipa A3e (Vrdoljak 1994, 24, T. 4: 2), datiran v Bd D in Ha A1.

Sledijo jim lonci tipa **L 9**. So zaobljene oblike z rahlo odebeljenim, slabo izraženim stožčastim vratom in ravnim robom ustja, ki je v večini primerov razširjen na zunanjo stran. So brez okrasa ali pa so okrašene z vodoravno, poševno ali navpično nalepljenimi rebri, razčlenjenimi z vtisi in jezičastimi držaji na najširšem obodu. Posode imajo različno prostornino (G43, G110, G146, G206, G210, G267, G393, G585, G737, G767, G971, G972, G1052, G1085).

Po obliki odgovarjajo loncem L2 iz Olorisa pri Dolnjem Lakošu (Dular/Šavel/Tecco Hvala 2002, 2002, 145, sl. 4), Rabelčje vasi (Strmčnik Gulič 1988–89, 160, T. 7: 1) in Potrčeve ceste na Ptuj, datirani v Bd C in začetek Bd D (Jevremov 1988–89, 175, sl. 3: 8, 9). Odkriti so bili tudi na naselbini Virovitica–Antunovac, datirani v Bd D (Pavišič 1993, 24, T. 1: 1) in na lokaciji Bajir v Slavonski Požegi, datiran v Bd D in Ha A1 (Minichreiter 1982–83, 67, T. 19: 1). Med nekoliko širše datiranim naselbinskim gradivom (Bd C2 do Ha A1) so bili odkriti na Gradišču nad Ajdovščino in na Mostu na Soči (Svoljšak 1988–89, 371, T. 2: 14; T. 4: 8; T. 8: 2).

30b Tipološka opredelitev loncev.

L 3

3/1

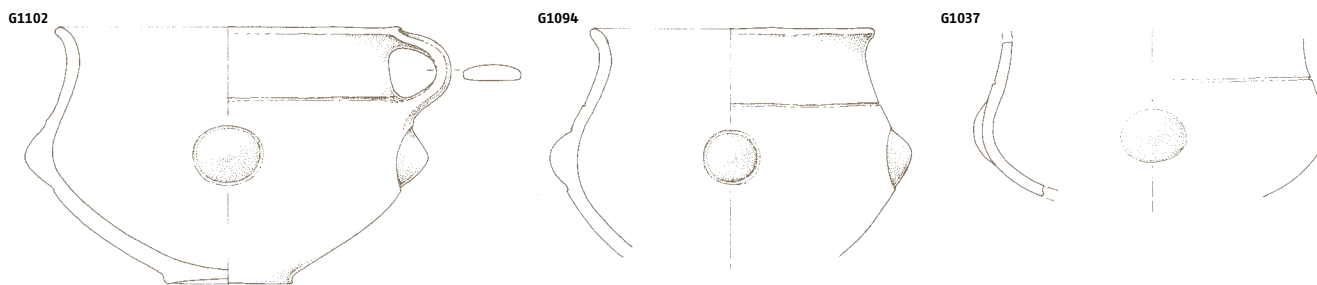

3/2

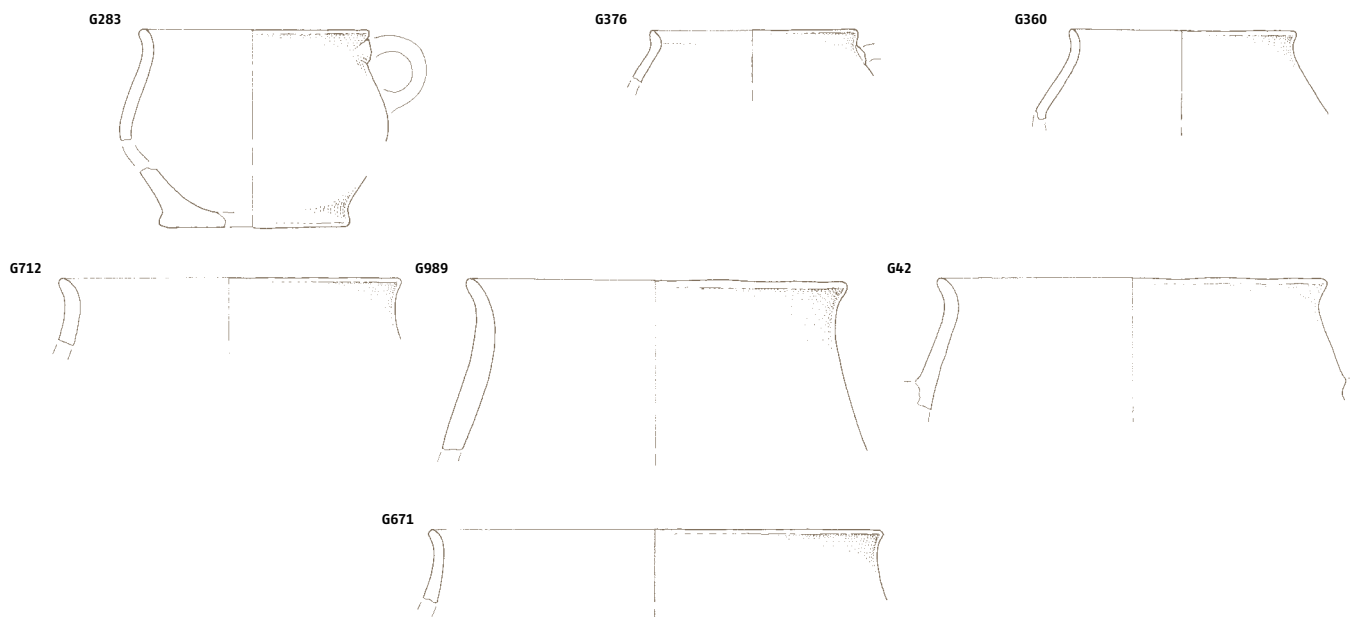

L 4

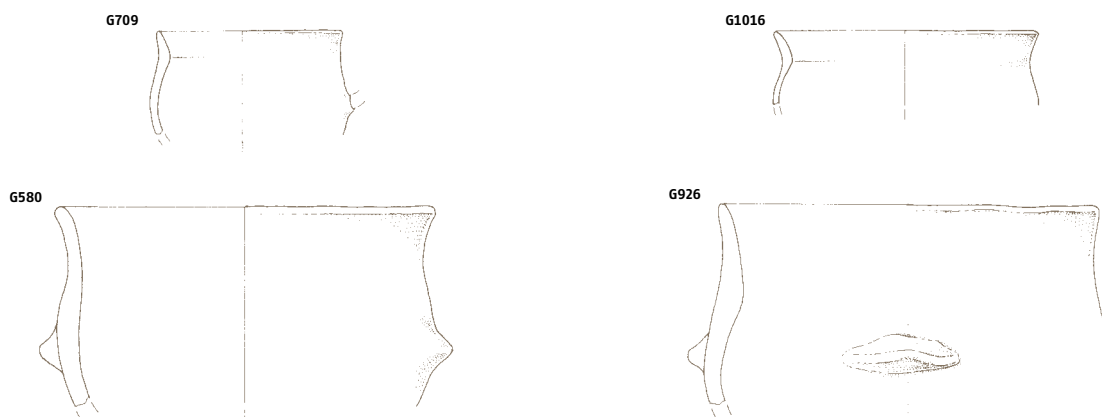

L 5

G746



G965

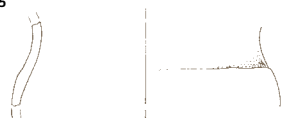

G1017

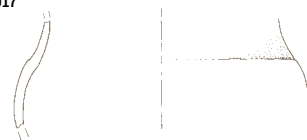

G991



G708

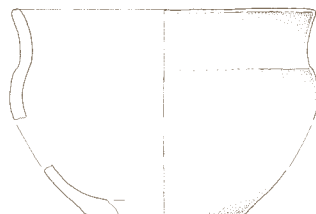

G670



L 6

G782

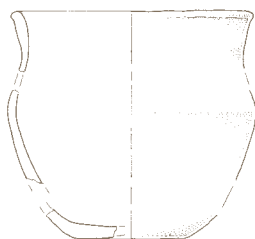

G973

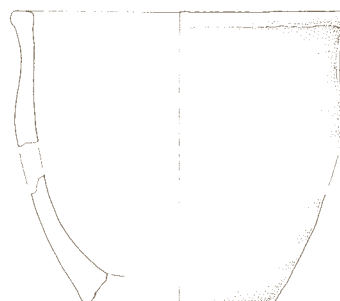

L 7

G1105

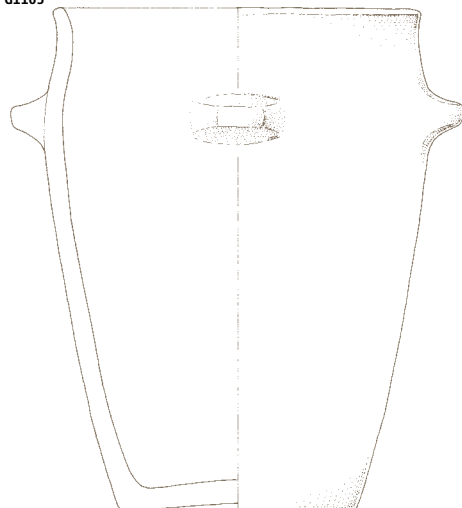

G918

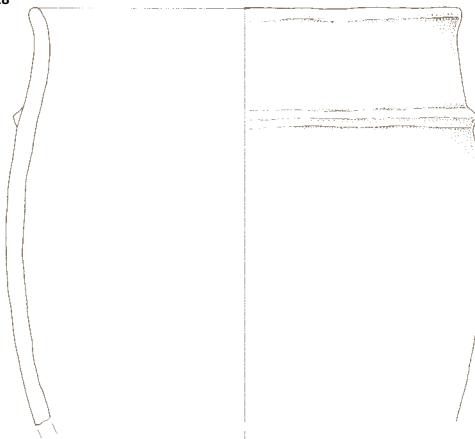

G895



G500

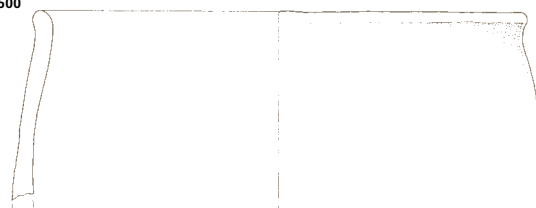

Naslednji so lonci **L 13**. Rob ustja imajo oblikovan v obliki črke T, ki je v posameznih primerih nagnjen navznoter. Nekatere posode so okrašene z različnimi kombinacijami nalepljenih reber ali pokončnih in vodoravnih vrezov. Rob ustja je v enem primeru na zgornji strani okrašen s prečnimi rebri in bradavico, ki jo obkroža drobno rebro. Posode imajo različno prostornino (G45, G188, G212, G257, G377, G575, G672, G1142, G1143). Primerjamo jih lahko z lonci tipa L11 iz Olorisa pri Dolnjem Lakošu (Dular/Šavel/Tecco Hvala 2002, 150, sl. 6).

Sledijo jim po številu enako zastopani lonci L 4, L 5 in L 15. Lonci **L 4** imajo zaobljeno obliko, izvihano ustje in v nekaterih primerih poudarjen rob na notranji strani vratu. Trakast ročaj je prilepljen tik pod ustjem, na najširšem obodu pa so v nekaterih primerih nalepljeni jezičasti držaji. Posode imajo različno prostornino (G580, G709, G926, G1016, G1055, G1133). V Olorisu pri Dolnjem Lakošu so lonci te oblike opredeljeni kot tip L 6 (Dular/Šavel/Tecco Hvala 2002, 147, sl. 5).

30d Tipološka opredelitev loncev.

L 8

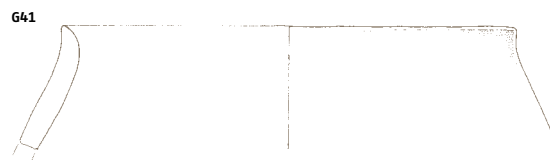

L 9

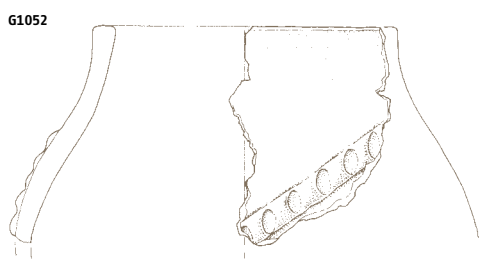

L 10

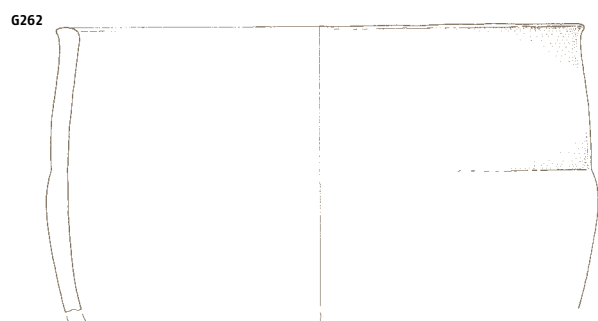
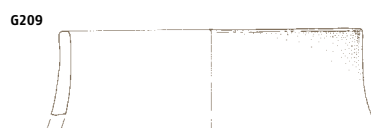

L 11

G541

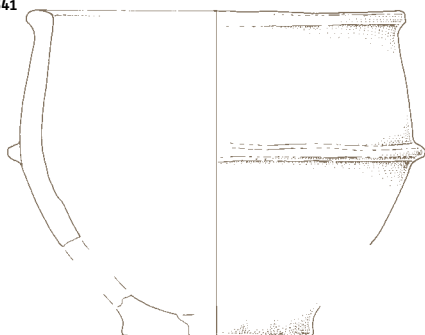

G422

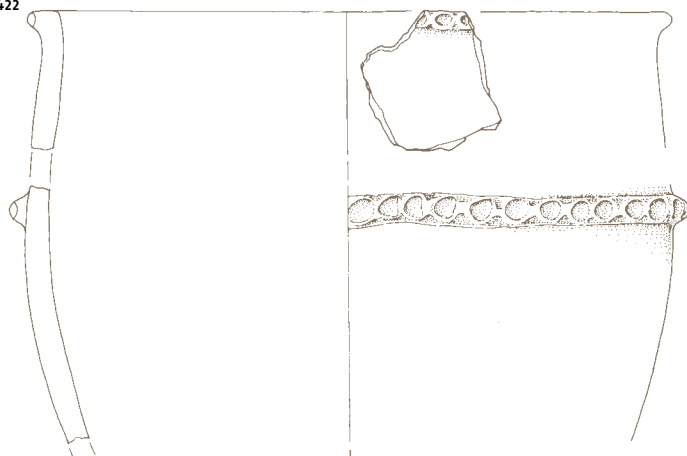

G184



G1132



L 12

G502

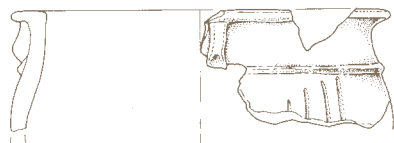

G480

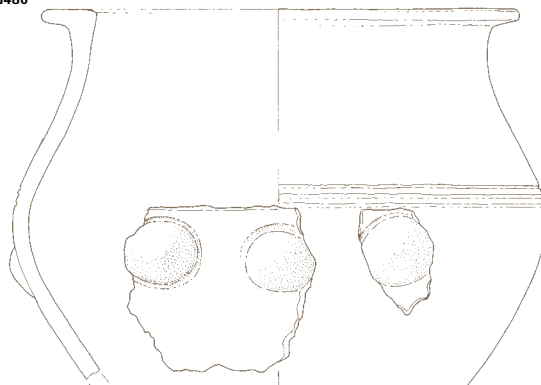

L 13

G377



G45



G257

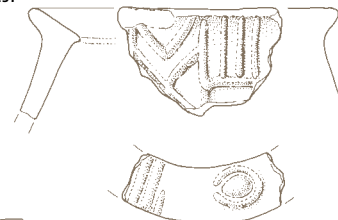

G46



G575

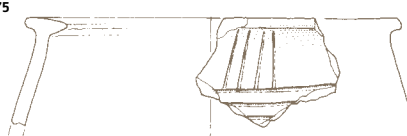

G672



L 14

G1075

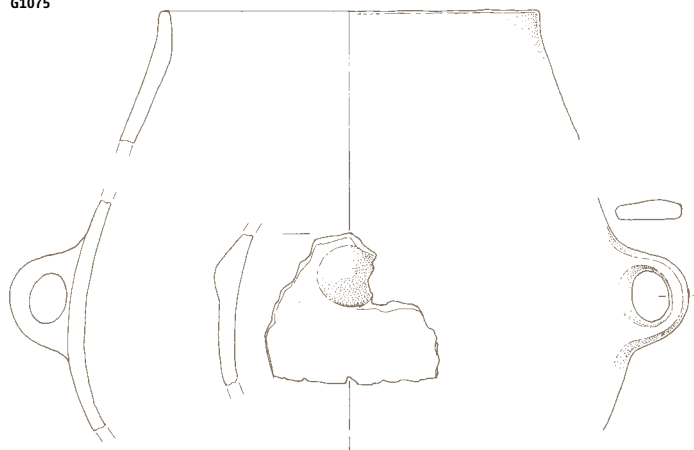

G665

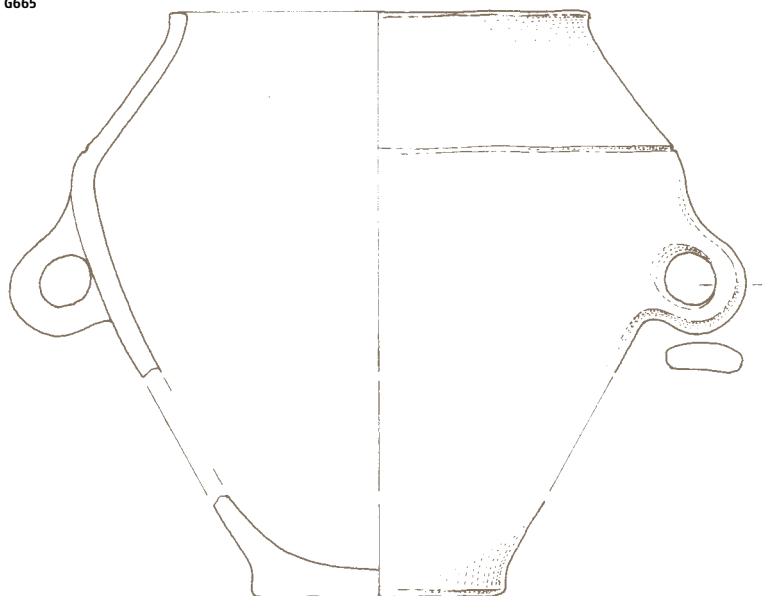

G655

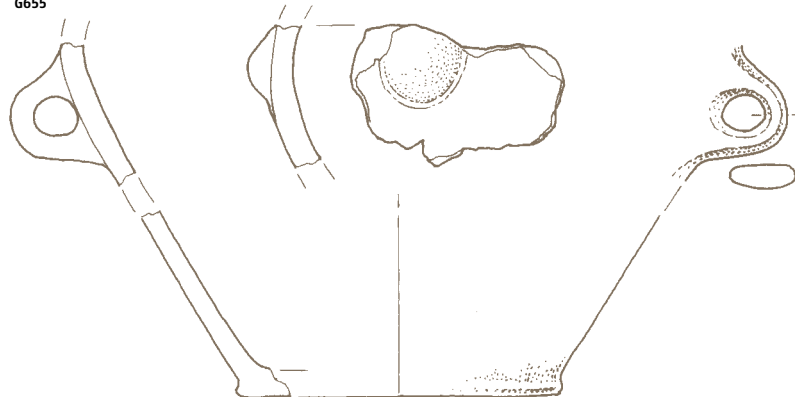

L15

G872

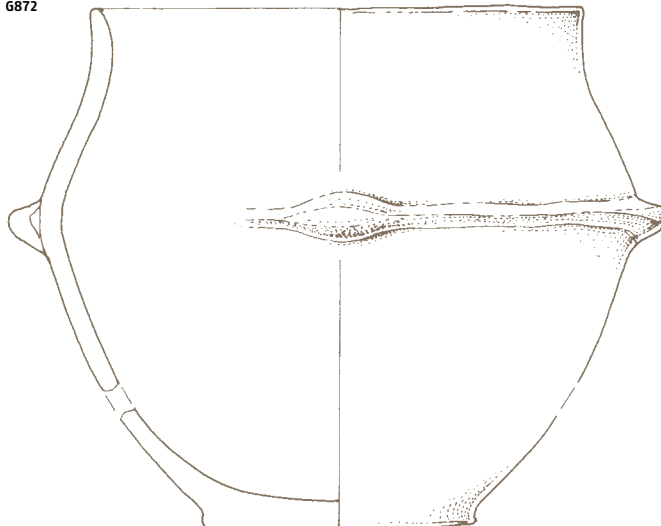

G878

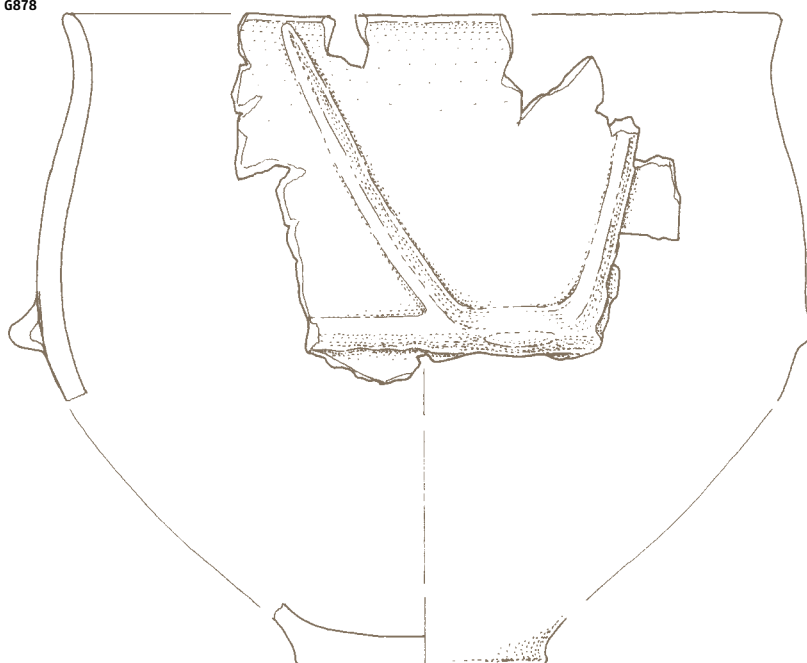

G40

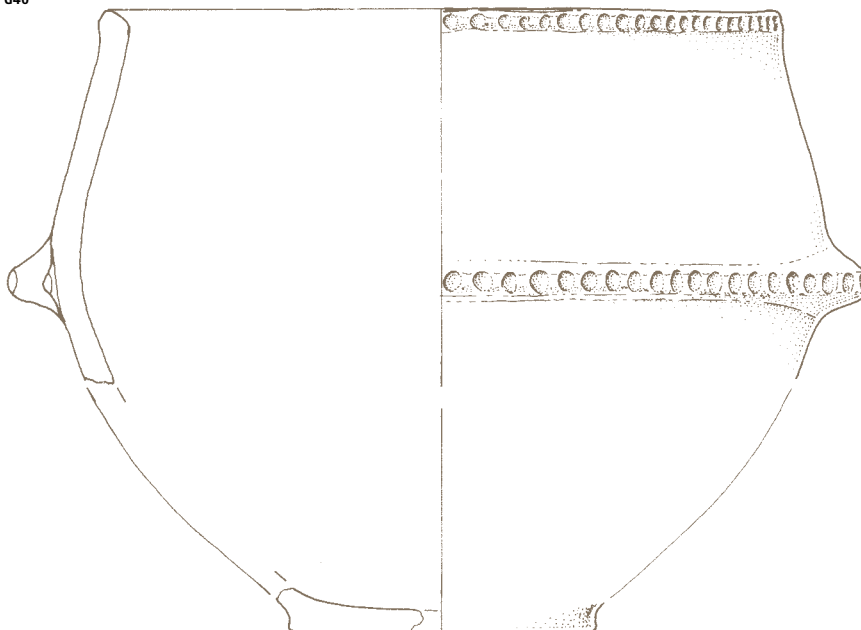

Lonci **L 5** so zaobljene oblike. Imajo izvihano ustje in kratek lijakast vrat, ki ga od ramena loči rahel klek. Dno je ravno. Posode so manjše prostornine (G670, G708, G746, G965, G991, G1017). Posode s kaneliranim oziroma poudarjenim prehodom na ramenu najdemo že v Koszider fazi (Bd B1) na najdišču Estergályhorváti–Alsóbárándpuszta na Madžarskem (Horvath 1994, T. 1: 1–9; 2: 1, 8), iz časa pozne kulture grobnih gomil na naselbini Balatonmagyaród–Hídvégpuszta (Bd C; Horvath 1994, T. 3: 7; 4: 1, 3) in na istoimenskem grobišču, pripisanem starejši fazi pozne bronzaste dobe (Bd D; Horvath 1994, T. 10: 1, 5; 12: 4). I. fazi KŽG (Bd C/D) so pripisani v Olorisu pri Dolnjem Lakošu, kjer so opredeljeni kot tip L5 (Dular/Šavel/Tecco Hvala 2002, 147, sl. 5), na Potrčevi cesti na Ptujju (Jevremov 1988–89, 171, 175, sl. 2: 1; 3: 3), Žlebiču (Puš 1988–89, 348, T. 2: 2), na Mostu na Soči (Svoljšak 1988–89, 371, T. 4: 6, 7), na lokaciji Virovitica–Antunovac (Pavišić 1992, 24, T. 1: 3) in v Jozgini pečini (Drechsler Bižić 1987, 58, T. 1: 1), na grobišču Virovitica–Ciglana (Vinski Gasparini 1973, T. 8: 8, 10), v Sirovi Kataleni, v Vukovarju na lokaciji Desna bara (Vinski Gasparini 1973, T. 15: 3; 17: 29), v Moravčah pri Sesvetah (Sokol 1996, 32, sl. 4: 1, 2; 9: 7, 8) ter v Bezdanjači (Drechsler Bižić 1979–80, 34, T. 24: 6). Nekoliko mlajši (Bd D in Ha A1) so lonci, odkriti na naselbini v Iški Loki (Velušček 2005, T. 5: 3) in v Gređanah (Minichreiter 1982–83, 39, T. 13).

Lonci **L 15** so kroglaste oblike s kratkim vratom in široko odprtim, izvihanim ustjem. Okrašeni so lahko z vodoravno in poševno nalepljenimi rebri in jezičastimi držaji, ki so v večini primerov razčlenjeni z vtisi. Dno je ravno. Posode imajo različno prostornino (G26, G40, G758, G872, G878, G1093). Primerjave najdemo na najdiščih I. faze KŽG (konec Bd C in D), v Olorisu pri Dolnjem Lakošu kot tip L1 (Dular/Šavel/Tecco Hvala 2002, 145, sl. 4), v Virovitici (Vinski Gasparini 1973, T. 7: 2, 6; 11: 1, 2, 3, 5, 6, 8), Sirovi Kataleni (Velušček 2005, T. 15: 6), Iški Loki (Velušček 2005, 73, T. 5: 1) in Lepoglavi (Šimek 2003, 154, sl. 2, 3). Naslednji so lonci **L 10**. So ovalne oblike z rahlo stožčastim ali cilindričnim vratom in ravnim robom ustja, rahlo razširjenim na zunanji strani. V enem primeru se na ramenu pojavi blag klek. Posode imajo različno prostornino (G16, G53, G137, G209, G262). Primerjamo jih lahko z nekaterimi lonci tipa L 2 iz Olorisa pri Dolnjem Lakošu (Dular/Šavel/Tecco Hvala 2002, 145, sl. 4) in v Žlebiču, datiranimi v Bd C in Bd D (Puš 1988–89, 350, T. 4: 1), in v Iški Loki, opredeljeni v Bd D in Ha A1 (Velušček 2005, T. 1: 1; T. 3: 4–6). S po štirimi primeri so zastopani lonci L 7, L 8, L 12 in L 14. Pri tipu **L 7** gre za visoke ovalne posode s kratkim usločnim vratom in blago izvihanim ustjem. So brez okrasa ali pa so na ramenu okrašene z vodoravno nalepljenim rebrom ali jezičastimi držaji. Dno je v ohranjenem primeru rahlo vbočeno. Posode imajo različno prostornino, prevladujejo pa večji lonci (G500, G895, G918, G1105). Primerjave najdemo v spodmolu pod Macesnovo gorico, s široko datacijo od eneolitika, skozi vso bronasto dobo (Bavdek 1995, 82, sl. 5). V srednjo bronasto dobo (Bd B2–C1 do Bd C2–D) je datiran lonec iz Rabelčje vasi (Strmčnik Gulič 1988–89, 158, T. 6: 1), mlajša pa sta lonca iz naselbine Kalnik–Igrišče (Bd D do Ha A2) (Vrdoljak 1994, 27, T. 1: 1; 2: 2).

Lonci **L 8** so zaobljene oblike, s kratkim stožčastim vratom in blago izvihanim ustjem. V enem primeru je rame okrašeno z vodoravno izvlečenim rebrom. Posode imajo različno prostornino (G41, G958, G1020, G1084). Po tipu odgovarjajo loncem L2 iz Olorisa pri Dolnjem Lakošu (Dular/Šavel/Tecco Hvala 2002, 145, sl. 4), Iške Loke (Velušček 2005, T. 7: 4, 5) in iz Gradišča nad Ajdovščino, datiranimi v Bd D in Ha A1 (Svoljšak 1988–89, 371, T. 2: 13).

Lonci **L 12** so bikonične oblike z ravnim robom ustja, močno razširjenim na zunanjo stran. V enem primeru je posoda okrašena s kombinacijo vodoravno in pokončno nalepljenih reber ter pokončnih vrezov, v drugem primeru pa s kombinacijo vodoravnih vrezov nad najširšim obodom in tremi bradavicami, obrobljenimi s kaneluro. Posode imajo različno prostornino (G88, G480, G502, G765). Najdemo jih lahko med nekaterimi lonci, ki so v Olorisu pri Dolnjem Lakošu označeni kot tip L11 (Dular/Šavel/Tecco Hvala 2002, 150, sl. 6).

Lonci **L 14** so ovalne ali bikonične oblike z ravnim robom ustja in komaj izraženim vratom. Trakasta ročaja sta pritrjena na najširšem obodu ali pod njim, med njima se kot okras pojavlja bradavica, obrobljena s kaneluro. Nekateri posode so okrašene z žlebom na ramenu ali pa imajo celo površino polepljeno z drobnimi bradavicami. Dno je ravno. Posode so večjih dimenzij (G655, G665, G955, G1075). Primerjamo jih lahko z lonci L10 iz Olorisa pri Dolnjem Lakošu (Dular/Šavel/Tecco Hvala 2002, 150, sl. 6), z loncem iz Žlebiča (Puš 1988–89, 347, T. 2: 1) in Sirove Katalene (konec Bd C in Bd D; Vinski Gasparini 1973, T. 14: 3) in iz naselbine Kalnik–Igrišče (od Bd D do Ha A2) (Vrdoljak 1994, 39, T. 3: 1).

Z najmanjšim številom so zastopani lonci **L 6**. Lonci so blago zaobljeni z ravnim, rahlo odebeljenim robom ustja in blago usločnim vratom. Dno je ravno ali rahlo vbočeno. Posode imajo manjšo prostornino (G94, G782, G973). Starejši je primer iz madžarskega grobišča Vörs–Papkert B, datiran konec Bd C (Honti 1993, 147, Abb. 1: 5), mlajša pa sta primera iz Gređanov (Bd D do Ha A1; Minichreiter 1982–83, T. 9, 10).

Pithosi (P) (sl. 31)

Med pithosi ločimo štiri tipe. Najštevilnejši so pithosi **P 3**. So trebušaste oblike z ravnim navzven razširjenim robom ustja. V nekaterih primerih je rob ustja razčlenjen z vtisi (G81, G503, G984, G989, G1034). Temu tipu lahko pripišemo lonec iz Rabelčje vasi, s širšo datacijo v srednjo bronasto dobo (Bd B2 do Bd C/D; Strmčnik Gulič 1988–89, 158, T. 4: 1) in fragmente iz Žlebiča, datirane v Bd C/D (Puš 1988–89, 347, T. 4: 2, 3, 5; 6: 7).

Sledijo jim pithosi **P 4**. To so velike odprte konične posode z izvihanim zaobljenim ali ravnim robom ustja. Na zgornji polovici ali na sredini so okrašene z vodoravno nalepljenim rebrom in jezičastimi držaji, razčlenjenimi z odtisi ali brez njih. Dno je ravno (G82, G83, G527, G988).

S po enim primerom sta zastopana pithosa P 1 in P 2.

Pithos **P 1** je trebušaste oblike z dolgim, ozkim, usločnim vratom in izvihanim ustjem. Trakasti ročaji so na posodo pripeti na najširšem obodu. Na ramenu ima poudarjen kaneliran prehod (G968). Srednji bronasti dobi so pripisani podobni primeri iz Franzhausna (Bd B1 in B2; Neugebauer 1994, 150, sl. 83: 13) in Orešca v Banatu (Majnarić Pandžić 1989b, 43, T. 2: 2, 4; 3: 2, 3). V I. fazi KŽG (po Vinski Gasparini 1983) so datirani podobni lonci različnih prostornin iz Rabelčje vasi (Strmčnik Gulič 1988–89, 158, T. 1: 12), iz Krke in Krške jame (Murgelj 2008, sl. 13, 14), Virovitice (Vinski Gasparini 1973, T. 8: 1), Moravč pri Sesvetah (Sokol 1996, 30, sl. 8: 3), iz jame Bezdanjače v Liki (Drechsler Bižić 1979–80, 35, 42, T. 22; 28: 1; 35: 5; 39: 4), Jozgine pečine (Drechsler Bižić 1987, 58, T. 2: 2; 3: 2), donavskega otoka Dunakeszi na Madžarskem iz pozne kulture grobnih gomil oziroma prehoda Br C/D (Szilas 2002, 295, Abb. 3: 4; 4: 1; 5: 1, 2).

P 1

G968

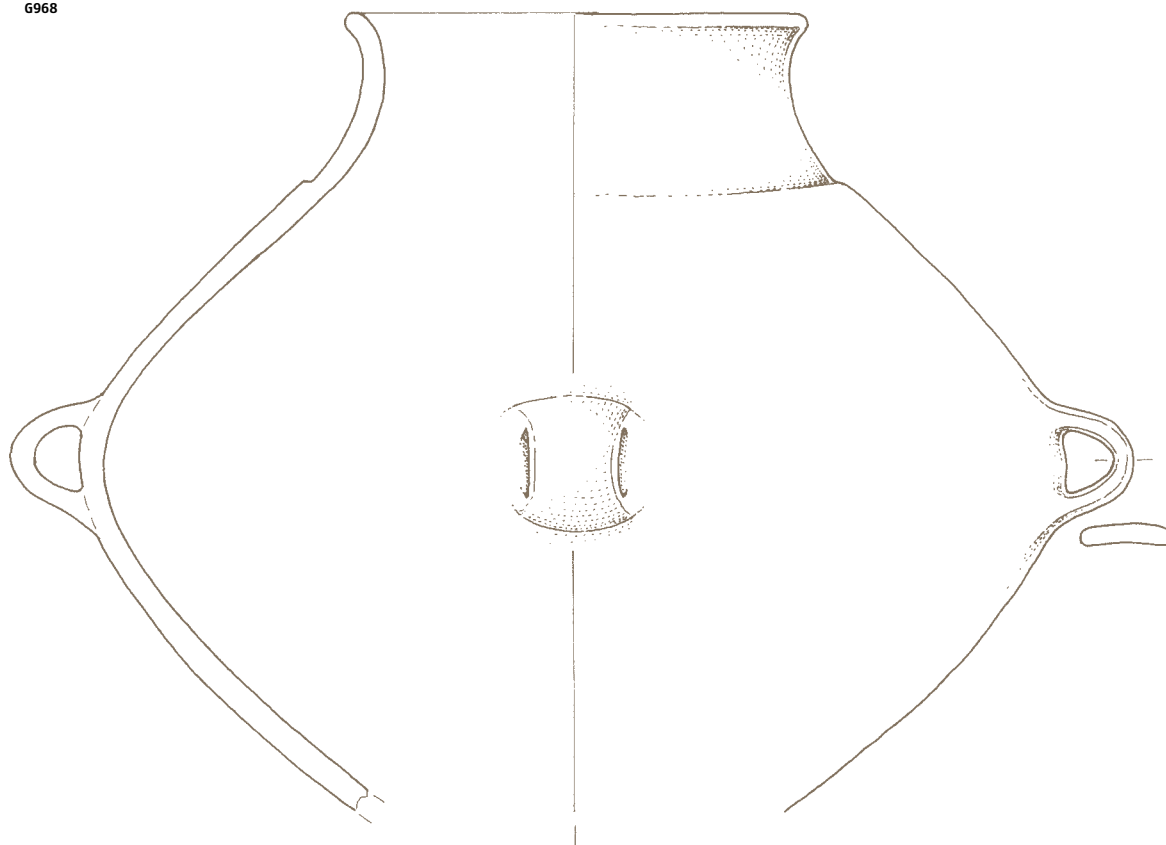

P 2

G873

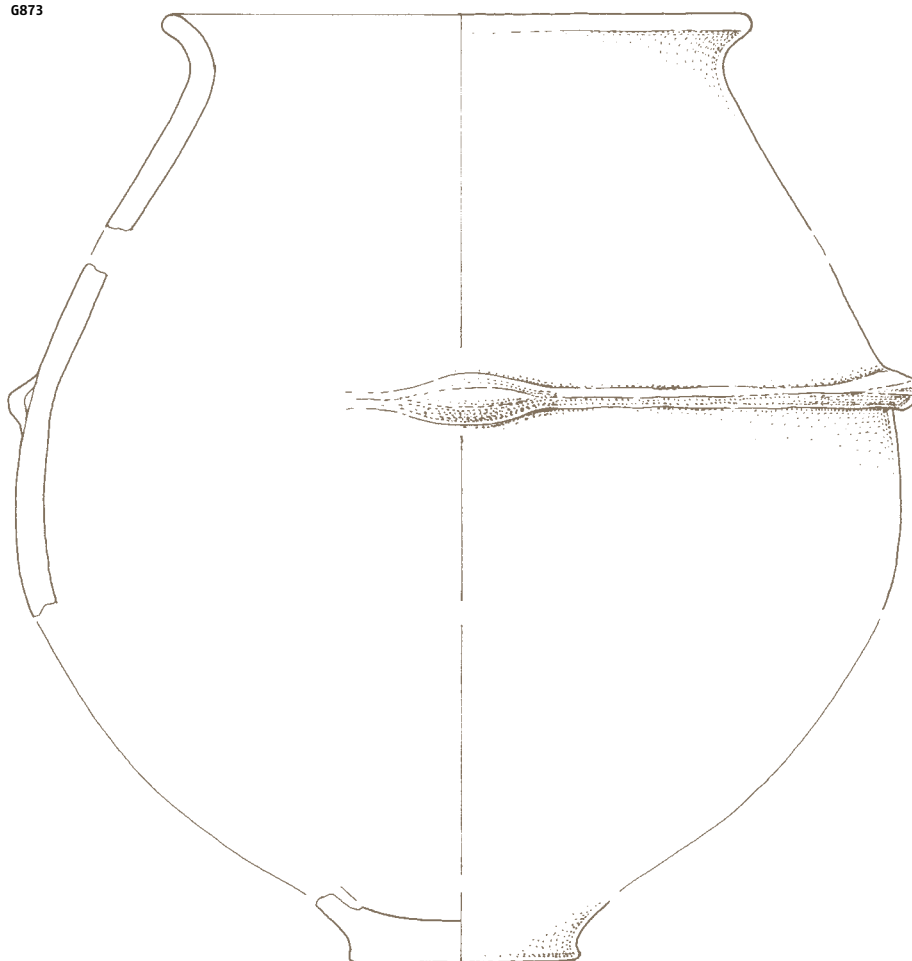

P 3



P 4

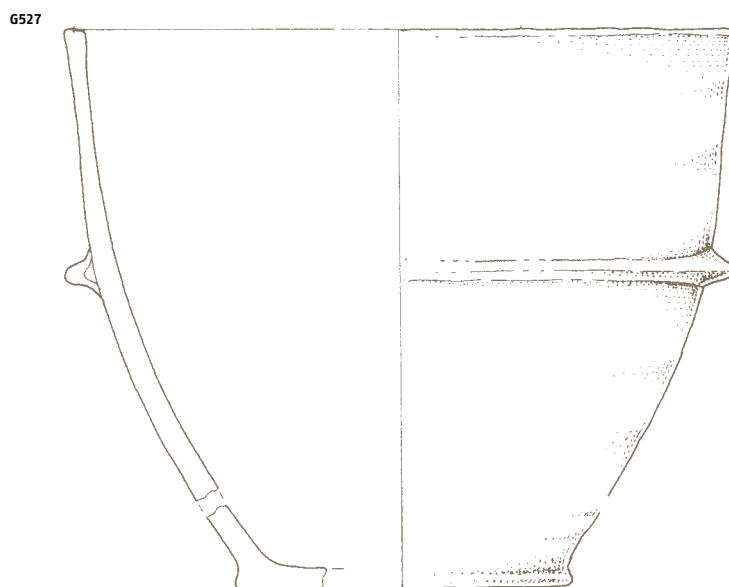
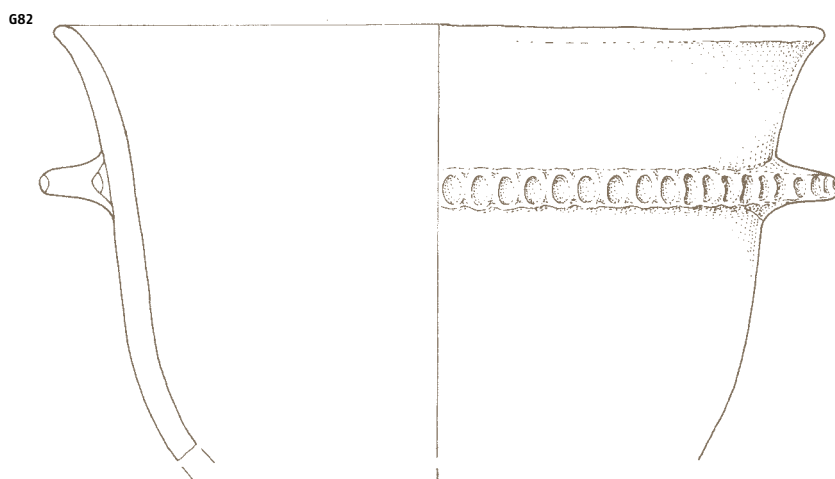

Pithos **P 2** je ovalne oblike, ima kratek vrat in izvihano ustje. Na ramenu je okrašen z vodoravno nalepljenim rebrom in s štirimi nasproti si stoječimi jezičastimi držaji (G873).

Vrči (V) (sl. 32)

To so posode z ozkim usločenim vratom, izvihanim ustjem in zaobljenim trebuhom. Trakast ročaj je pripet tik pod ustjem. Eden od vrčev je okrašen z vrezi na ramenu in najširšem obodu, drugi pa z bradavico, obrobjeno s široko kaneluro na največjem obodu. Posode imajo različno prostornino (G329, G330, G611). Podobna vrča sta bila odkrita v Olorisu pri Dolnjem Lakošu, opredeljena kot vrča V1 (Dular/Šavel/Tecco Hvala 2002, 154, sl. 9) in na Potrčevi cesti na Ptuj (Jevremov 1988–89, 175, sl. 4: 1).

Amfore (A) (sl. 32)

Amfora (G1122) je bila uporabljena kot žara v grobu 5 (zgotovitev 48). Okrašena je z vodoravnimi kanelurami na ramenu in štirimi bradavicami s polkrožnimi, navzdol obrnjenimi kanelurami na najširšem obodu. Dno je ravno.

Črepinje druge posode (G1103) so bile položene k žari v grobu 2 (zgotovitev 12). Kot amfora je opredeljena zaradi podobnosti s prvo, v obliki in okrasu. Na ramenu ima vodoravne vreze in bradavico, obkroženo z vrezanimi koncentričnimi krogi na najširšem obodu.

Skodelice (SKO) (sl. 32)

Med skodelicami ločimo štiri tipe. S šestimi primeri so zastopane **SKO 1**. Posodice so konične oblike in na visoki nogi. Trakast ročaj je prilepljen na ustje in sredino oboda. V enem primeru se dotika vodoravno nalepljenega rebra, okrašenega z vrezi in drobnimi bradavicami (G79, G668, G733, G1042, G1089, G1095). Ksenija Vinski Gasparini je ugotovila, da imajo kupe na nogi, kot jih imenuje, svoje izvirno področje v srednjem Podonavju, kjer jim lahko sledimo od končne faze srednje bronaste dobe, preko najstarejše faze kulture žarnih grobišč še v Ha A stopnjo (Vinski Gasparini 1973, 40).

Med skodelicami na nogi lahko ločimo tri osnovne tipe: bikonične, kroglaste in konične (Murgelj 2012).

SKO 2 so konične oblike in na prstanasti nogi, z ravnim robom ustja, razširjenim na zunanjo ali obe strani. Rob je razčlenjen z vtisi. Trakast ročaj je pripet na ustje in obod (G24, G1131, G1138). Podobne skodelice so bile najdene v Virovitici (Vinski Gasparini 1973, T.8: 9; 9: 7), večje v Moravčah pri Sesvetah (Sokol 1996, sl. 2: 1; 11: 1; 17: 2) in v Iški Loki (Velušček 2005, T. 1: 3).

Sledijo skodelice **SKO 4**. Posodice so valjaste oblike z rahlo izvihanim ustjem (G223, G643).

Z enim primerom je zastopana skodelica **SKO 3**. Posodica je konične oblike z ravnim robom ustja in ravnim dnom. Trakast ročaj je pripet tik pod ustjem in na obod. Okrašena je z nalepljenimi podolgovatimi bradavicami na sredini oboda (G1117).

Majhne posodice (MP) (sl. 32)

Posodice so majhnih dimenzij (do premera 10 cm) in oblikovno posnemajo velike posode. Razdelila sem jih v štiri tipe. Najštevilnejše so posodice **MP 3**. Lončki so kroglaste oblike z

izvihanim ustjem in kaneliranim prehodom na ramenu. Trakast ročaj je pripet tik pod ustjem in na najširšem obodu. Na največjem obodu so lahko okrašeni z bradavico s kaneluro (G99, G374, G532, G578, G774). Primerjamo jih lahko z lončkom iz Potrčeve ceste na Ptuj (I. faza KŽG oziroma prehod Bd C/D; Jevremov 1988–89, 175, sl. 3: 5) in naselbine Mačkovac-Crišnjevi (Karavanič/Mihaljevič/Kalafatič 2002, T. 2: 3–12).

Sledita skledici **MP 2** s klekom na največjem obodu. Ena je okrašena z vodoravnimi in pokončnimi vrezi (G258, G528).

S po enim primerom sta zastopana MP 1 in MP 4.

Skodelica **MP 1** ima cilindrični vrat in klek na najširšem obodu. Ročaj ovalnega preseka je prilepljen na ustje in najširši obod (G615).

Skodelica **MP 4** je zaobljene oblike z rahlo izvihanim ustjem.

Trakast ročaj je pripet na ustje in rame (G669).

Okras (O) (sl. 33)

Glede na izvedbo okrasa sem razlikovala med nalepljenim, vrezanim, kaneliranim, modeliranim in vtisnjanim okrasom.

Nalepljen okras

Ta način krašenja je na keramiki iz Podsmreke najpogostejši. Najštevilnejša so nalepljena rebra, ki so gladka (O1), razčlenjena z vtisi (O2) ali prečno narezana (O3), sledijo pa jim bradavice in okrogle nalepke.

Rebra so velikokrat kombinirana z jezičastim držajem na največjem obodu (O4–O7; G40, G70, G82, G527, G872, G873, G956, G971, G988). Lahko so gladka ali okrašena z vtisi kot jezičast držaj, ali pa v kombinaciji z rebrom z vtisi in neokrašenim jezičastim držajem. Bolj izjemna je kombinacija okrašenega ali gladkega rebra z okroglo apliko z vtisom (O8–O9; G84, G381, G1018).

Rebra so na posode prilepljena v različnih kompozicijah, lahko so polkrožna (O11; G336, G705, G928, G1049, G1099), ali pa več reber skupaj tvori cik-cak motiv (O11; G685). Med sabo se lahko stikajo pravokotno ali poševno (O12–O16; G61, G65, G83, G215, G257, G317, G431, G502, G664, G690, G691, G692, G878, G971, G972, G1052, G1065), so neokrašena, okrašena, ali v kombinaciji, lahko pa jih dopolnjujejo drobne bradavice (O15; G687).

Bradavice so lahko pravokotne in dajejo vtis majhnega jezičastega držaja (O17; G165, G204, G338, G1117, G1133) ali okrogle (O18; G725, G886, G903, G1023). Ponavadi se nahajajo na največjem obodu ali tik nad njim.

Pogostejše so bradavice z ožjo kaneluro (O20), bolj redke pa so tiste s široko kaneluro (O21; G611) in kompozicija bradavice, obkrožene z drobnim rebrom (O22–O23; G874). Izjemno je ostenje posode, ki je v celoti polepljeno z drobnimi bradavicami (O19; G955), in amfori, ki imata bradavice, v enem primeru obkrožene z vrezanimi koncentričnimi krogi (O24; G1103), v drugem primeru pa z navzdol obrnjenimi polkrožnimi kanelurami (O25; G1122). Fragmenti posod, okrašeni z bradavico s kaneluro, so se nahajali po celem najdišču (G99, G107, G480, G548, G611, G650, G655, G724, G893, G899, G914, G1094, G1102). Okras skoraj praviloma nastopa na največjem obodu loncev, izjema je skleda, ki ima bradavico obkroženo z drobnim rebrom (G874).

Ta način krašenja posod je močno razširjen v srednji bronasti dobi na Madžarskem, od koder se je razširil na območje Slavonije (Vinski Gasparini 1973), Moravske (Říhrovský 1982), v Slovenijo (Dular/Šavel/Tecco Hvala 2002), poznata pa ga tudi Istra (Hänsel/

Vrči

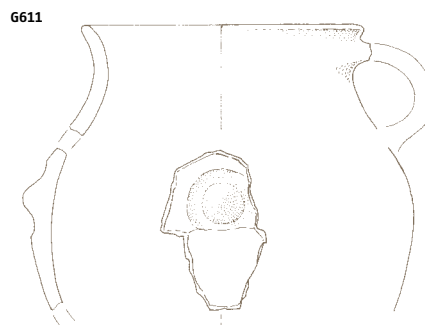
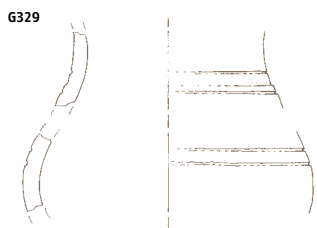

Amfore

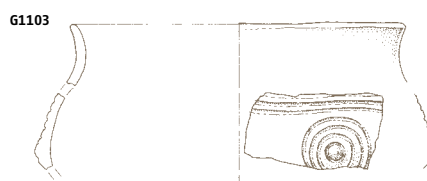
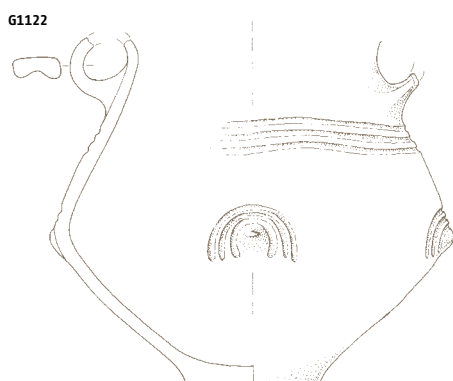

Skodelice

SKO 1

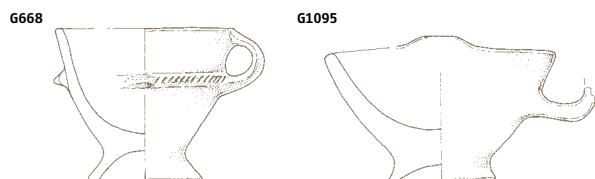

SKO 2



SKO 3

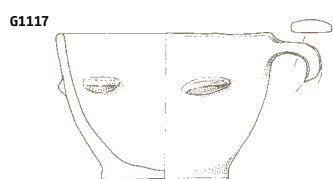

SKO 4



Majhne posodice

MP 1

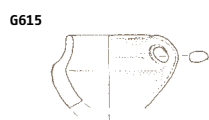

MP 2



MP 3

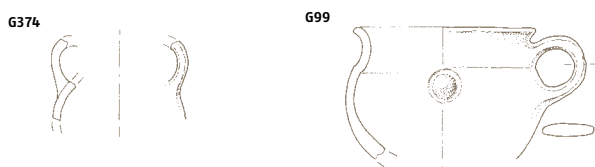

MP 4



Mihovilić/Teržan 1997, 89, sl. 40: 7) in gornja Italija (Urban 1993, 180, Abb. 95).

Med aplicirani okras štejejo tudi primere ovalnih ali okroglih nalepk z ravno odrezanim vrhom (026–027; G781) ali okroglim vtisom (028; G3, G84, G243, G381, G1018). Izjema je ustje z robom, oblikovanim v obliki črke T, okrašeno s prečnimi rebri in bradavico, ki jo obkroža drobno rebro (029; G257).

Vrez

V vseh primerih gre za vrez pred pečenjem, saj je enake barve kot površina posode. Vrezi so lahko pokončni (031), vodoravni (030) in poševni (032) ter v kombinacijah (033–034), najbolj pa izstopajo vrezani šrafirani trikotniki (035). Vrezan okras se pojavlja v obeh sektorjih, na različnih tipih posod (G36, G258, G261, G264, G329, G330, G438–448, G450, G451, G455, G464, G480, G481, G550, G566–568, G574, G575).

Črepinje posode z vrezanimi šrafiranimi trikotniki so bile raztresene čez več kvadrantov v sektorju 1 (G438–448, G451). Zaradi fragmentarnosti ni mogoča rekonstrukcija, vendar lahko rečemo, da gre za večji tip posode.

Kaneliranje

V Podsmreki je bilo odkritih tudi nekaj vodoravno kaneliranih fragmentov keramike. Kanelure se nahajajo na vratu ali obodu posod (G137, G139, G166, G296, G340, G944, G962). Odstopa posoda, kanelirana na notranji strani vratu (G296) in vzdolžno kaneliran trakast ročaj (G340).

Modeliranje

Posode z rogji na ustju

Na tak način okrašena ustja (G123, G1095, G1096, G1123) so značilna predvsem za skodele in skodele najrazličnejših tipov.

Vtisnjen okras

Ta način krašenja se pojavlja tako na rebrih kot na robovih ustij (037–040) ali na največjem obodu (041). Izjema je lonček, okrašen s kombinacijo okroglih odtisov in pokončnih kanelur (042; G660).

33 Načini in tipi okrasa.

Nalepljen okras

Rebra

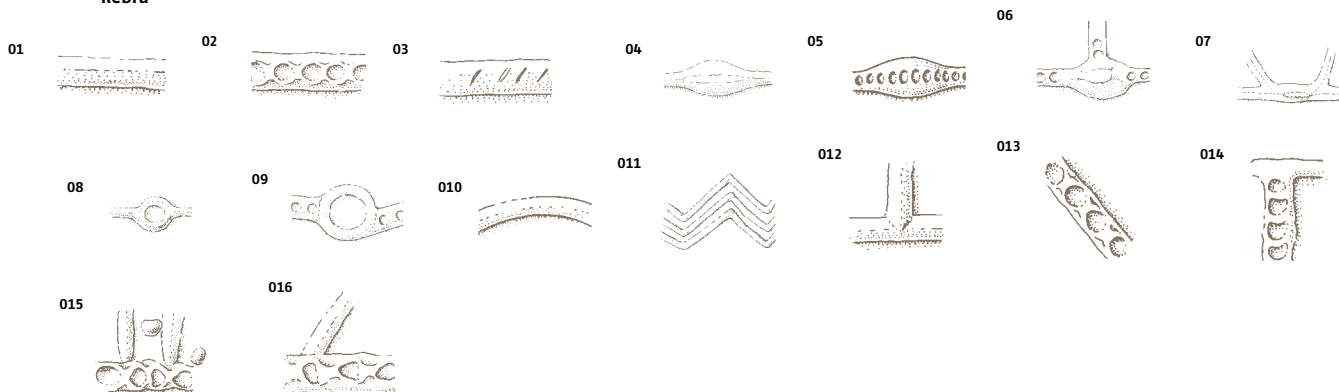

Bradavice

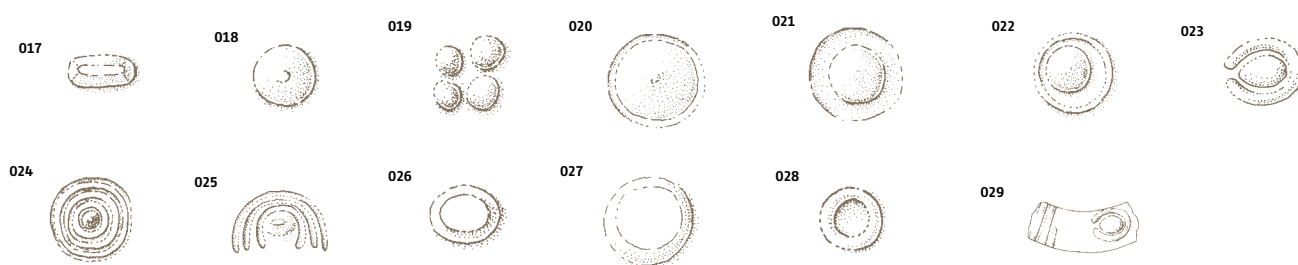

Vrezan okras

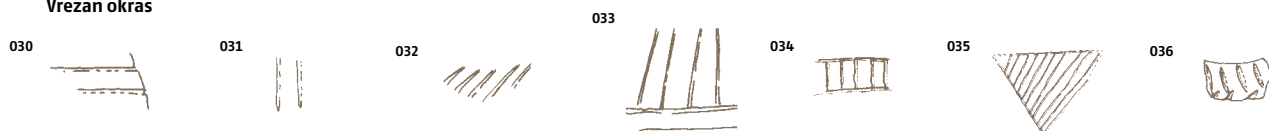

Vtisnjen okras



Katalog arheoloških ostalin

Bronasta doba

Sektor 1

Jama (zgostitev 1)

Zgostitev najdb je bila v kv. 2, v sek. 1. Predstavljali so jo koščki keramičnih posod, skoncentrirani na površini 1,20 × 1,20 m in globine približno 0,15 m, pomešani z drobnimi kamenčki. Vkop ni bil viden. Gre za zaključeno celoto, ki je bila zaradi sistema pobiranja keramike razdeljena na skupini 1 in 1A (G1–10).

Jama (zgostitev 2)

Zgostitev najdb je bila na meji kvadrantov 3 in 4, v sek. 1. Predstavljali so jo koščki keramičnih posod, skoncentrirani na površini 1,40 × 1,40 m in globine približno 0,15 m, pomešani s koščki hišnega lepa in kamenčki. Vkop ni bil viden (G16–33).

Jama (zgostitev 3)

Zgostitev najdb je bila v kv. 21, v sek. 1, ob južnem robu izkopnega polja. Ležala je v kotanji z jasno vidnimi robovi, vkopani v geološko osnovo, skoncentrirani na površini 2,20 × 0,60 m in globine približno

0,35 m. V njej je bila sivo rjava zemlja, pomešana s koščki keramičnih posod, kamnov in koščki rdečega muljevca. Gre za zaključeno celoto, ki je bila zaradi sistema pobiranja keramike razdeljena na skupini 3 in 3A, B, C (G40–80).

Risbe struktur so v merilu 1:10, razen kjer je navedeno drugače.

Legenda

	keramika
	lep
	ogljje
	kost



Jama (zgostitev 4)

Zgostitev najdb je bila v kv. 31, v sek. 1, ob južnem robu izkopnega polja. Predstavljali so jo močno skoncentrirani kosi keramike na površini 0,50 × 0,40 m in globine približno 0,10 m. Vkop ni bil viden. Gre za zaključeno celoto, ki je bila zaradi sistema pobiranja keramike razdeljena na skupini 4 in 4A (G81–87).



Jama (zgostitev 5)

Zgostitev najdb je bila v kv. 29, v sek. 1. Predstavljali so jo močno skoncentrirani kosi keramike na površini 0,50 × 0,40 m in globine približno 0,10 m. Vkop ni bil viden (G88–90).



Jama (zgostitev 6)

Zgostitev najdb je bila v kv. 43, v sek. 1. Predstavljali so jo posamezni koščki keramike, skoncentrirani na površini 0,30 × 0,60 m in globine približno 0,05 m. Vkop ni bil viden (G91–93).



Jama (zgostitev 7)

Zgostitev najdb je bila v kv. 39, v sek. 1. Predstavljali so jo posamezni koščki keramike in kamenčkov, skoncentrirani na površini približno 1,10 × 1 m in globine približno 0,05 m. Vkop ni bil viden (G94–97).



Objekt 1, jama (zgostitev 8)

Zgostitev najdb je bila v kv. 185A, v sek. 1. Ležala je v kotanji ovalne oblike, vkopani v geološko osnovo, skoncentrirani na površini $3,15 \times 1,60$ m in globine približno 0,10 m. V njej je bila sivo rjava zemlja, pomešana s koščki keramičnih posod in kamenčkov. Okoli zgostitve je bila čez več kvadrantov razpršena keramika, ki je kazala tloris objekta, velikosti približno 8×10 m (G98–114).

Objekt 2, jama (zgostitev 9)

Zgostitev najdb je bila v kv. 147, v sek. 1. Jama podolgovate oblike je bila vkopana v geološko osnovo, velikosti približno 4×3 m in globine približno 0,20 m. V njej je bila sivo rjava zemlja, pomešana z odlomki keramičnih posod, drobci prežgane-ga hišnega ometa in oglja. Gre za zaključeno celoto, ki je bila zaradi sistema pobiranja keramike razdeljena na skupini 9 A in B. Okoli zgostitve je bila čez več kvadrantov razpršena keramika, ki je skupaj z zgostitvama 16 in 17 kazala tloris objekta, velikosti približno 8×10 m (G203–280).



Jama (zgostitev 10)

Zgostitev najdb je bila v kvadrantih 121 in 126, v sek. 1, ob južnem robu izkopnega polja. Ležala je v kotanji z jasno vidnimi robovi, vkopani v geološko osnovo, skoncentrirani na površini $1,78 \times 1,20$ m in globine približno 0,35 m. V njej je bila sivo

rjava zemlja, pomešana s koščki keramičnih posod, odlomki brusov, žrnelj, kamnov, koščki prežganega hišnega ometa, oglja in koščki rdečega muljevca. Gre za zaključeno celoto, ki je bila zaradi sistema pobiranja keramike razdeljena na skupine 10, 10A, B, C (G460–531).



Zgostitev 11

Zgostitev najdb je bila v kv. 61, v sek. 1. Keramika je ležala razpršena na velikem kupu rdečega muljevca, med katerim so ležale tudi oblice boksita (G532–540).



Jama (zgostitev 12)

Zgostitev najdb je bila v kv. 159, v sek. 1. Ležala je v kotanji z nejasno vidnimi robovi, vkopani v geološko osnovo, skoncentrirani na površini 0,80 × 1,40 m in globine približno 0,10 m. V njej je bila sivo rjava zemlja, pomešana s koščki keramičnih posod, prežganega hišnega ometa, rdečega muljevca in drobci oglja in kamenčkov (G544–575).

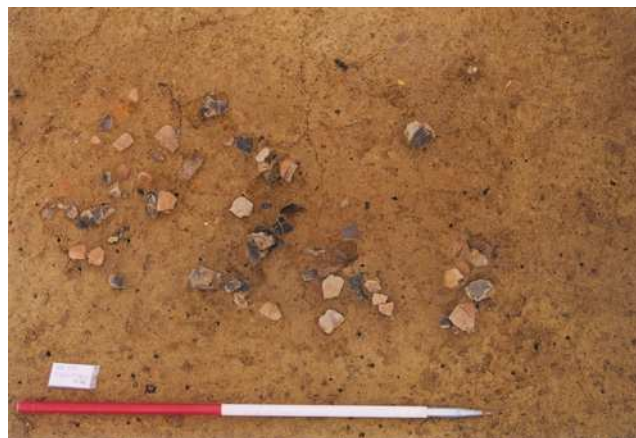

Jama (zgostitev 13)

Zgostitev najdb je bila v kv. 131, v sek. 1. Ležala je v ovalni kotanji z jasno vidnimi robovi, vkopani v geološko osnovo, skoncentrirani na površini 0,46 × 0,80 m in globine približno 0,35 m. V njej je bila sivo rjava zemlja, pomešana s koščki keramičnih posod, prežganega hišnega ometa, prežgane keramike in drobci oglja (G541–543).



Zgostitev 14

Zgostitev najdb je bila v kv. 126, v sek. 1. Predstavljali so jo koščki keramike, skoncentrirani na površini 0,50 × 0,40 m in globine približno 0,05 m, pomešani s koščki oglja in rdečega muljevca (G576–577). Vkop ni bil viden.

Zgostitev 15

Zgostitev najdb je bila v kv. 162, v sek. 1. Predstavljali so jo koščki keramike, med katerimi je bilo tudi nekaj prežganih kosov, skoncentrirani na površini 0,50 × 0,80 m in globine približno 0,05 m (G578–582). Vkop ni bil viden.



Objekt 2, jama (zgostitev 16)

Zgostitev najdb je bila na meji kvadrantov 141 in 142, v sek. 1. Predstavljali so jo koščki keramike, skoncentrirani na površini 0,95 × 2,60 m in globine približno 0,10 m. Med keramiko so ležali kosi boksita, prežganega hišnega ometa in peščenjaka. Vkop ni bil viden (G583–640).

Jama (zgostitev 17)

Zgostitev najdb je bila v kv. 146, v sek. 1. Predstavljali so jo koščki keramike, skoncentrirani na površini 0,50 × 0,80 m in globine približno 0,10 m. Med keramiko je ležalo nekaj koščkov hišnega lepa (G641–653). Vkop ni bil viden.



Sektor 2

Jama (zgostitev 1)

Zgostitev najdb je bila v kv. 57, v sek. 2. Predstavljali so jo koščki keramike (G655–659), skoncentrirani na površini 0,60 × 0,60 m in globine približno 0,10 m. Vkop ni bil viden.



Zgostitev 2

Zgostitev najdb je bila v kv. 49, v sek. 2. Predstavljali so jo koščki keramike, skoncentrirani na površini 0,10 × 0,10 m, ob večjem kupu hišnega lepa na površini 0,30 × 0,40 m (G660). Vkop ni bil viden.



Jama (zgostitev 3)

Zgostitev najdb je bila v kv. 55, v sek. 2. Predstavljali so jo koščki keramike, skoncentrirani na površini 1,00 × 1,50 m in globine približno 0,10 m. Med keramiko je ležalo nekaj koščkov hišnega lepa in kamni (G665–683). Vkop ni bil viden.



Jama (zgostitev 4)

Zgostitev najdb je bila v kvadrantih 56 in 61, v sek. 2. Predstavljali so jo koščki keramike (G684–698), skoncentrirani na površini 0,70 × 0,80 m in globine približno 0,20 m. Vkop ni bil viden. Gre za zaključeno celoto, ki je bila zaradi sistema pobiranja keramike razdeljena na skupini 4 in 4A.



Zgostitev 5

Zgostitev najdb je bila v kv. 43, v sek. 2. Predstavljali sta jo dve terilni plošči z ohranjeno obdelovalno površino (G706–707). Na eni od terilnih plošč so ostanki rdečega muljevca. Vkop ni bil viden.



Zgostitev 6

Zgostitev najdb je bila v kv. 78, v sek. 2. Predstavljali so jo koščki keramike, skoncentrirani na površini 0,20 × 0,38 m in globine približno 0,05 m (G704–705). Vkop ni bil viden.



Zgostitev 7

Zgostitev najdb je bila v kv. 50, v sek. 2. Predstavljalo jo je večje število boksitnih oblic, peščenjaka in limonita, skoncentrirani na površini 1,20 × 1,20 m. Vkop ni bil viden.

Objekt 4, jama (zgostitev 8)

Zgostitev najdb je bila v kv. 25, v sek. 2. Ležala je v kotanji z nejasno vidnimi robovi, vkopani v geološko osnovo, velikosti približno 1,60 × 1,60 m in globine približno 0,20 m. V njej je bila sivo rjava zemlja, pomešana s koščki keramičnih posod, koščki prežganega hišnega ometa, oglja in kamnov (G708–784). Gre za zaključeno celoto, ki je bila zaradi sistema pobiranja keramike razdeljena na skupine 8 A–C. Okoli zgostitve je bila čez več kvadrantov razpršena keramika, ki je kazala tloris objekta, velikosti približno 8 × 10 m.



Zgostitev 15

Zgostitev najdb je bila v kv. 110, v sek. 2. Predstavljala jo je kup novejših opeke.

Jama (zgostitev 16)

Zgostitev najdb je bila v kv. 155, v sek. 2. Predstavljali so jo koščki keramike (G872–875), skoncentrirani na površini 0,46 × 0,54 m in globine približno 0,10 m. Vkop ni bil viden.



Zgostitev 17

Zgostitev najdb je bila v kv. 90A, v sek. 2. Predstavljali so jo koščki keramike (G876–877), skoncentrirani na površini 0,45 × 0,55 m. Vkop ni bil viden.



Jama (zgostitev 18)

Zgostitev najdb je bila v kv. 134, v sek. 2. Predstavljali so jo koščki keramičnih posod, skoncentrirani na površini 0,55 × 0,58 m in globine približno 0,10 m (G878–882). Na robu vkopa je ležal tolkač iz apnenca. Okoli zgostitve je bil viden rob vkopa okrogle oblike, premera 0,75 m.



Zgostitev 20

Zgostitev najdb je bila v kv. 135A, v sek. 2. Predstavljali so jo koščki keramike, skoncentrirani na površini 0,30 × 0,27 m in globine približno 0,05 m (G888–890). Vkop ni bil viden.

Jama (zgostitev 19)

Zgostitev najdb je bila v kv. 135, v sek. 2. Predstavljali so jo koščki keramike, skoncentrirani na površini 0,20 × 0,20 m in globine približno 0,10 m (G883). Vkop ni bil viden.



Jami (zgostitev 21 in 21/1)

Zgostitev najdb je bila v kv. 130A, v sek. 2. Predstavljali so jo koščki keramike (G894–915), skoncentrirani na dveh kupih, ki sta bila oddaljena 0,30 m. Površina prvega kupa je bila 0,50 × 0,60 m, drugega pa 0,60 × 0,80 m in globine približno 0,10 m. Vkop ni bil viden.



Jama (zgostitev 21/2)

Zgostitev najdb je bila v kv. 130A, v sek. 2. Predstavljali so jo koščki keramike in piramidalne uteži, skoncentrirani na površini 0,22 × 0,25 m in globine približno 0,10 m (G916–917). Vkop ni bil viden.



Zgostitev 22

Zgostitev najdb je bila v kv. 120A, v sek. 2. Predstavljali so jo koščki keramike (G930), skoncentrirani na površini 0,16 × 0,23 m in globine približno 0,05 m. Vkop ni bil viden.



Jama (zgostitev 23)

Zgostitev najdb je bila na meji kvadrantov 150A in 155A, v sek. 2. Predstavljali so jo koščki keramike, skoncentrirani na površini 0,38 × 0,36 m in globine približno 0,05 m. Vkop ni bil viden. (G918–928)



Jama (zgostitev 24)

Zgostitev najdb je bila v kv. 144, v sek. 2. Predstavljala jo je večje število boksitnih oblic, koščki keramike in kamnov, skoncentrirani na površini 2,50 × 2,50 m in globine približno 0,10 m. Vkop ni bil viden.



Jama (zgostitev 25)

Zgostitev najdb je bila na meji kvadrantov 135 in 140, v sek. 2. Predstavljali so jo koščki keramike (G931), skoncentrirani na površini 0,17 × 0,28 m in globine približno 0,06 m. Vkop ni bil viden.



Jama (zgostitev 26)

Zgostitev najdb je bila na meji kvadrantov 174 in 179, v sek. 2, ob južnem robu izkopnega polja. Predstavljali so jo terilna plošča, brusilni kamen, nekaj kosov večje keramične posode in kos prežganega hišnega ometa, skoncentrirani na površini 0,55 × 0,70 m in globine približno 0,10 m (G932–934). Vkop ni bil viden.



Jama (zgostitev 27)

Zgostitev najdb je bila v kv. 100, v sek. 2. Predstavljala jo je skupina manjših kamnov, med katerimi so ležale oblice boksita in nekaj koščkov keramike in prežganega hišnega ometa (G935–938), skoncentrirani na površini 1,10 × 1,45 m in globine približno 0,07 m. Vkop ni bil viden.



Jama (zgostitev 28)

Zgostitev najdb je bila v kv. 140B, v sek. 2. Predstavljali so jo koščki keramike (G939–953), med katerimi so ležale boksitne oblice, terilna plošča, nekaj manjših kamnov in drobcu oglja, skoncentrirani na površini 0,95 × 1,23 m. Vkop ni bil viden.



Jama (zgostitev 29)

Zgostitev najdb je bila v kv. 25, v sek. 2. Predstavljali so jo koščki keramike, med katerimi je ležal kamen, skoncentrirani na površini 0,30 × 0,17 m in globine približno 0,10 m. Vkop ni bil viden.



Jama (zgostitev 30)

Zgostitev najdb je bila v kv. 170A, v sek. 2. Predstavljali so jo koščki keramike, skoncentrirani na površini 0,45 × 0,30 m in globine približno 0,14 m (G965–967). Vkop ni bil viden.



Jama (zgostitev 32)

Zgostitev najdb je bila v kv. 170A, v sek. 2. Predstavljali so jo koščki keramike (G954), skoncentrirani na površini 0,25 × 0,27 m in globine približno 0,13 m. Vkop ni bil viden.



Jama (zgostitev 31) (M 1:20)

Zgostitev najdb je bila v kv. 125A, v sek. 2. Predstavljali so jo koščki keramike in brusilni kamen, ki so ležali na dveh piramidalnih utežeh, skoncentrirani na površini $0,24 \times 0,22$ m in globine približno $0,07$ m (G958–964). Okoli keramike je bil viden rob vkopa okrogle oblike iz sivo rjave zemlje, premera $0,42$ m, ki je v profilu segal $0,07$ m globoko.

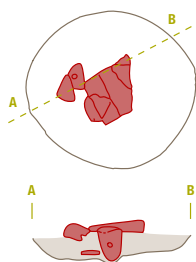

Zgostitev 33

Zgostitev najdb je bila v kv. 170, v sek. 2. Predstavljali so jo koščki keramike (G955), skoncentrirani na površini $0,17 \times 0,18$ m in globine približno $0,06$ m. Vkop ni bil viden.



Jama (zgostitev 34)

Zgostitev najdb je bila v kv. 185, v sek. 2. Predstavljali so jo koščki keramike (G956–957), skoncentrirani na površini $0,22 \times 0,27$ m in globine približno $0,10$ m. Vkop ni bil viden.

Jama (zgostitev 34/1)

Zgostitev najdb je bila v kv. 185, v sek. 2, oddaljena približno 1 m od zgostitve 34. Predstavljali so jo koščki keramike, ob katerih je ležala oblica boksita, skoncentrirani na površini $0,19 \times 0,12$ m in globine približno $0,07$ m. Vkop ni bil viden.



Jama (zgostitev 35)

Zgostitev najdb je bila v kv. 200A, v sek. 2. Predstavljali so jo koščki keramike in dve oblici boksita, skoncentrirani na površini $0,57 \times 0,58$ m in globine približno 0,10 m (G968–983). Vkop ni bil viden.



Jama (zgostitev 36)

Zgostitev najdb je bila v kv. 200C, v sek. 2. Predstavljali so jo koščki keramike, med katerimi so ležali kosi terilne plošče, skoncentrirani na površini $0,35 \times 0,98$ m in globine približno 0,10 m (G984–987). Vkop ni bil viden.



Jama (zgostitev 37)

Zgostitev najdb je bila v kv. 24, v sek. 2. Predstavljali so jo koščki keramike, na katero sta bila položena dva ploščata kamna, skoncentrirani na površini $0,40 \times 0,39$ m in globine približno 0,06 m (G988–1010). Vkop ni bil viden.



Jama (zgostitev 38)

Zgostitev najdb je bila v kv. 115D, v sek. 2. Predstavljali so jo koščki keramike, skoncentrirani na površini $0,35 \times 0,35$ m in globine približno 0,10 m (G1011–1013). Vkop ni bil viden.



Zgostitev 39

Zgostitev najdb je bila v kv. 75B, v sek. 2. Predstavljala jo je okrogla lisa temno sive barve, premera 0,54 m in globine približno 0,09 m. V sredini lise je bila močna koncentracija oglja, pomešana z drobcami prežganih kosti in hišnega lepa (G1014). Vkop ni bil viden.



Jama (zgostitev 41)

Zgostitev najdb je bila v kv. 110D, v sek. 2. Predstavljali so jo koščki keramike (G1015–1035), skoncentrirani na površini 1,20 × 0,95 m in globine približno 0,06 m. Vkop ni bil viden.



Jama (zgostitev 42) (M 1:50)

Zgostitev najdb je bila na meji kvadrantov 95B in 95C, v sek. 2. Predstavljali so jo koščki keramike, med katerimi so ležali kamni, skoncentrirani na površini 3,20 × 1,40 m in globine približno 0,10 m. Vkop ni bil viden.

Pod zgostitvijo se je po odstranitvi keramike pokazala podolgovata lisa, velikosti 0,80 × 2,10 m in globine približno 0,46 m, vkopana v geološko osnovo. V njej je bila sivo rjava zemlja, pomešana z drobcami oglja in keramike (G1036–1048).

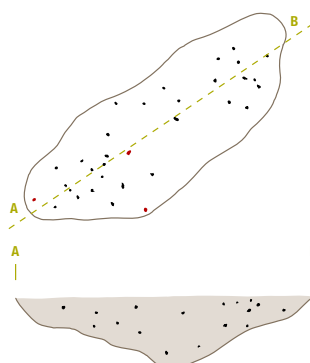

Jama (zgostitev 43)

Zgostitev najdb je bila na meji kvadrantov 110 in 110A, v sek. 2. Predstavljali so jo koščki keramike, med katerimi so ležali koščki prežgane hišnega ometa, skoncentrirani na površini 0,20 × 0,20 m in globine približno 0,10 m (G1050, G1051). Okoli zgostitve je bil viden rob vkopa okrogle oblike, premera 0,63 m.



Jama (zgostitev 45)

Zgostitev najdb je bila v kv. 195, v sek. 2. Predstavljali so jo koščki keramike, med katerimi je ležala oblica boksita, skoncentrirani na površini 0,30 × 0,27 m in globine približno 0,15 m (G1052–1054). Okoli zgostitve je bil viden rob jame okrogle oblike iz sivo rjave zemlje, premera 0,35 m, vkopane v geološko osnovo.



Jama (zgostitev 46)

Zgostitev najdb je bila v kv. 125, v sek. 2. Predstavljali so jo koščki keramike in stožčaste uteži, skoncentrirani na površini 0,25 × 0,22 m (G1061–1062). Okoli zgostitve je bil viden rob jame okrogle oblike iz sivo rjave zemlje, premera 0,22 m, vkopane v geološko osnovo.



Zgostitev 47

Zgostitev najdb je bila v kv. 56, v sek. 2. Predstavljala so jo koščki keramike, skoncentrirani na površini 0,50 × 0,46 m in globine približno 0,05 m (G1063–1065). Vkop ni bil viden.



Jama (zgostitev 49)

Zgostitev najdb je bila v kv. 190A, v sek. 2. Predstavljala jo je terilna plošča, pod katero je ležala keramika (zgostitev 49A) (G1066–1070). Okoli terilne plošče so na površini približno 4 × 4 m ležale raztresene oblice boksita. Vkop ni bil viden. Gre za zaključeno celoto, ki je bila zaradi načina pobiranja deljena na 49 in 49 A.

Jama (zgostitev 50)

Zgostitev najdb je bila v kv. 115B, v sek. 2. Predstavljali so jo koščki keramike (G1071–1072), med katerimi je ležal kos žindre, skoncentrirani na površini 0,22 × 0,34 m in globine približno 0,10 m. Vkop ni bil viden.



Zgostitev 51

Zgostitev najdb je bila v kv. 120B, v sek. 2. Predstavljali so jo koščki keramike (G1073–1074), med katerimi je ležal kos brusilnega kamna, skoncentrirani na površini 0,40 × 0,42 m in globine približno 0,05 m. Vkop ni bil viden.



Jama (zgostitev 52)

Zgostitev najdb je bila na meji kvadrantov 130A in 130B, v sek. 2. Predstavljali so jo koščki keramike, ob katerih je ležal kos brusilnega kamna, skoncentrirani na površini 0,30 × 0,35 m in globine približno 0,08 m (G1075–1077). Vkop ni bil viden.



Zgostitev 53

Zgostitev najdb je bila v kv. 135B, v sek. 2. Predstavljali so jo koščki keramike, ob katerih je ležal kos brusilnega kamna, skoncentrirani na površini 0,15 × 0,12 m in globine približno 0,03 m (G1081–1082). Vkop ni bil viden.



Zgostitev 54

Zgostitev najdb je bila na meji kvadrantov 225B in 225C, v sek. 2. Predstavljali so jo koščki keramike in kos prežganega hišnega ometa, skoncentrirani na površini 0,30 × 0,80 m. Vkop ni bil viden.

Jama (zgostitev 55)

Zgostitev najdb je bila v kv. 5, v sek. 2. Predstavljali so jo koščki keramike, skoncentrirani na površini 1,25 × 0,75 m (G1083–1092). Okoli zgostitve je bil viden rob jame nepravilne oblike iz sivo rjave zemlje.

Jama (zgostitev 56)

Zgostitev najdb je bila na meji kvadrantov 9 in 14, v sek. 2. Predstavljali so jo koščki keramike, skoncentrirani na površini 0,30 × 0,25 m in globine približno 0,10 m. Okoli zgostitve je bil viden rob jame nepravilne oblike iz sivo rjave zemlje, velikosti 0,30 × 0,27 m.

Jama za stojko 1 (stojka 1)

Jama z dobro vidnim obrisom ovalne oblike je bila v kv. 153, v sek. 1. Vkopana je bila v geološko osnovo ter v tlorisu merila 0,55 × 0,62 m. V globino je segala 0,30 m, nato se je zožila na 0,10 m in segala še približno

0,70 m globoko. V njej je bila sivo rjava zemlja, v kateri so se nahajali odlomki keramičnih posod (G1130–1135), drobci prežganega hišnega ometa in oglja ter spodnja čeljust z zobmi odraslega človeka (globina 0,20 m).

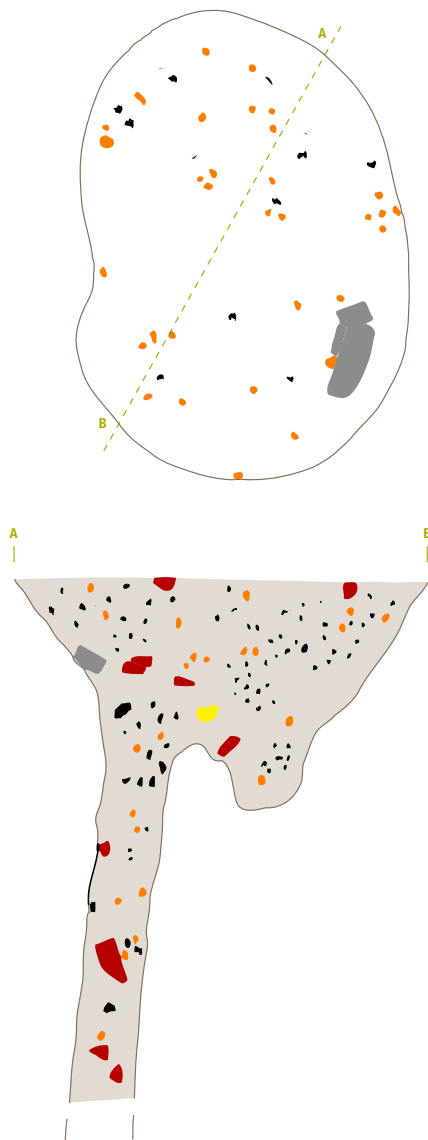

Jama za stojko 2 (stojka 2)

Jama z dobro vidnim obrisom okrogle oblike, premera 0,15 m, je bila na meji kvadrantov 148 in 153, v sek. 1. Vkopana je bila v geološko osnovo približno 0,25 m globoko. V njej je bila sivo rjava zemlja, pomešana z odlomki keramičnih posod, drobci prežganega hišnega ometa in oglja (G1136–1137). Os jame je bila poševno zamaknjena, z odklonom proti jugovzhodu.

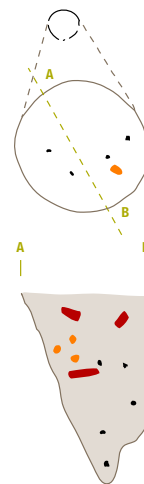

Jama za stojko 3 (stojka 3)

Jama z dobro vidnim obrisom okrogle oblike, premera 0,25 m, je bila v kv. 148, v sek. 1. Vkopana je bila v geološko osnovo približno 0,64 m globoko. V njej je bila sivo rjava zemlja, pomešana z odlomki keramičnih posod, drobci prežganega hišnega ometa in oglja (G1138–1151). Os jame je bila poševno zamaknjena, z odklonom proti jugovzhodu.

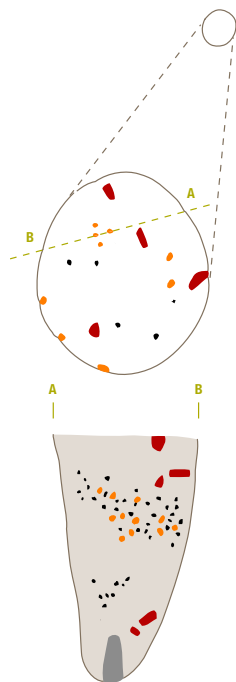

Jama za stojko 4 (stojka 4)

Jama z dobro vidnim obrisom okrogle oblike, premera 0,15 m, je bila v kv. 148, v sek. 1. Vkopana je bila v geološko osnovo približno 0,10 m globoko. V njej je bila sivo rjava zemlja, pomešana z odlomki keramičnih posod in drobci prežganega hišnega ometa.

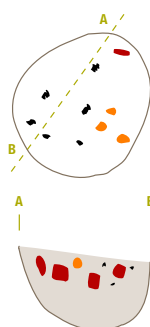

Jama za stojko 5 (stojka 5)

Jama z dobro vidnim obrisom okrogle oblike, premera 0,14 m, je bila v kv. 148, v sek. 1. Vkopana je bila v geološko osnovo približno 0,12 m globoko. V njej je bila sivo rjava zemlja, pomešana z odlomki keramičnih posod, drobci prežganega hišnega ometa in oglja.

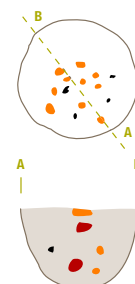

Jama (stojka 6)

Jama z dobro vidnim obrisom okrogle oblike, premera 0,09 m, je bila v kv. 148, v sek. 1. Vkopana je bila v geološko osnovo približno 0,03 m globoko. V njej je bila sivo rjava zemlja, pomešana z drobci prežganega hišnega ometa in oglja.

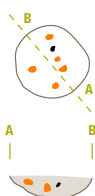

Jama za stojko 6 (stojka 7)

Jama z dobro vidnim obrisom okrogle oblike, premera 0,28 m, je bila v kv. 153, v sek. 1. Vkopana je bila v geološko osnovo približno 0,30 m globoko. V njej je bila sivo rjava zemlja, pomešana z odlomki keramičnih posod, drobci prežganega hišnega ometa, oglja in peska.

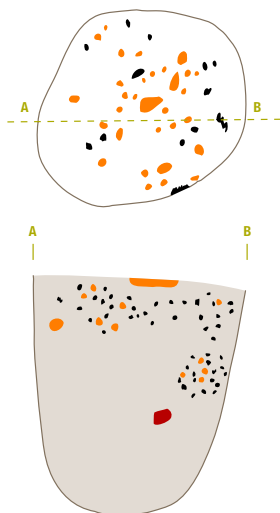

Jama za stojko 7 (stojka 8)

Jama z dobro vidnim obrisom okrogle oblike, premera 0,17 m, je bila na meji kvadrantov 148 in 153, v sek. 1. Vkopana je bila v geološko osnovo približno 0,50 m globoko. V njej je bila sivo rjava zemlja, s koncentracijo drobcev prežganega hišnega ometa in oglja na sredini.

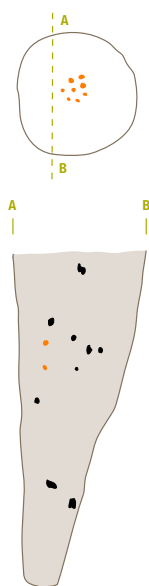

Jama (lisa 9) (M 1:20)

Jama z dobro vidnim obrisom nepravilne oblike, velikosti 1,30 x 0,60 m, je bila v kv. 147, v sek. 1. Vkopana je bila v geološko osnovo približno 0,18 m globoko. V njej je bila rdeče rjava zemlja, pomešana z odlomki keramičnih posod, drobci prežganega hišnega ometa in oglja.

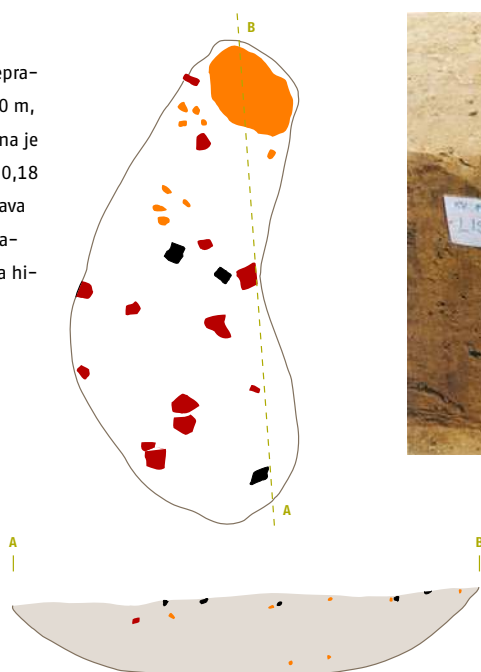

Jama (lisa 10)

Jama s slabo vidnim obrisom nepravilne oblike, premera približno 1 m, je bila v kv. 146, v sek. 1. Vkopana je bila v geološko osnovo približno 0,30 m globoko. V njej je bila rdeče rjava zemlja, pomešana z drobci prežganega hišnega ometa.

Jama (lisa 11)

Jama s slabo vidnim obrisom nepravilne oblike, premera približno 1 m, je bila na meji kvadrantov 146 in 151, v sek. 1. Vkopana je bila v geološko osnovo približno 0,15 m globoko. V njej je bila rdeče rjava zemlja, pomešana z drobci prežganega hišnega ometa.

Grob 1 (zgostitev 9)

Grob je bil v kv. 95, v sek. 2. Predstavljali so ga koščki keramike, skoncentrirani na površini 0,35 × 0,28 m. Ostanke žganih kosti so bili položeni v žaro (G1094), pokrito s fragmentom lonca (G1093), okoli pa so bile položeni ostanke različnih posod (G1095–1100). Vkop ni bil viden. Analiza kostnih ostankov: infans I, 2 do 4 leta, ni izključen dvojni pokop.



Grob 2 (zgostitev 12)

Grob je bil na meji kvadrantov 95 in 95A, v sek. 2. Predstavljali so ga koščki keramike, skoncentrirani na površini 0,25 × 0,30 m. Ostanke žganih kosti so bili položeni v žaro (G1102), pokrito s skledo (G1101), ob strani so ležali koščki delno ožgane amfore (G1103). Okoli keramike je bil viden vkop okrogle oblike iz temno rjave zemlje, pomešane z drobci oglja, premera 0,40 m. Analiza kostnih ostankov: infans I, 2 do 4 leta.

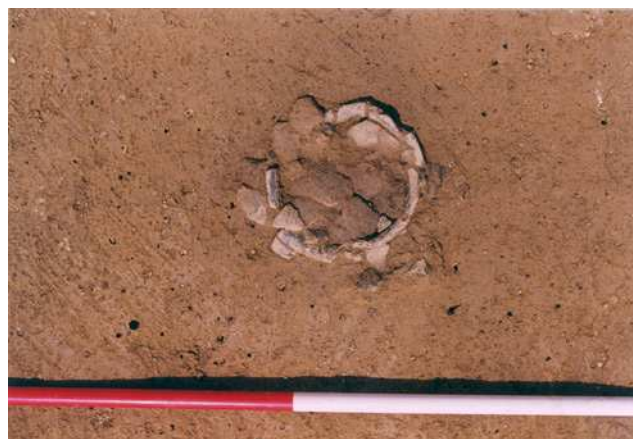

Grob 3 (zgostitev 40)

Grob je bil v kv. 105C, v sek. 2. Predstavljali so ga koščki keramike, skoncentrirani na površini 0,25 × 0,30 m. Ostanke žganih kosti, pepela in drobec oglja so bili položeni v žaro (G1105), ki jo je predstavljala lonca z jezičastimi držaji, pokrit s skledo konične oblike (G1104), ob strani pa so ležali ostanke različnih po-

sod (G1106–1115), odlomka terilne plošče, brusilnega kamna in oblice boksita, skoncentrirani na površini 1 × 2 m. Okoli keramike je bil viden vkop okrogle oblike iz temno rjave zemlje, pomešane z drobci oglja, premera 0,40 m. Nekateri fragmenti keramike so bili poškodovani v ognju. Analiza kostnih ostankov: infans II, 4 do 6 let.



Grob 4 (zgostitev 44)

Grob je bil v kv. 105C, v sek. 2. Predstavljali so ga koščki keramike, skoncentrirani na površini 0,37 × 0,42 m (G1116–1120). Ostanke žganih kosti se niso ohranili. Vkop ni bil viden.



Grob 5 (zgostitev 48)

Grob je bil v kv. 115B, v sek. 2. Predstavljali so ga koščki keramike, skoncentrirani na površini 0,28 × 0,25 m. Ostanke žganih kosti, pepela in drobcev oglja so bili položeni v žaro (G1122), okrašeno dvoročajno amforo, ob strani pa so ležali ostanke

različnih posod (G1123–1124). Okoli keramike je bil viden vkop okrogle oblike, premera 0,57 m, iz temno rjave zemlje, pomešane z drobcami oglja. Analiza kostnih ostankov: juvenil 15 do 17 let ali mlada ženska 15 do 30 let. Ni izključen dvojni pokop.



Starejša železna doba

Objekt 5 (zgostitev 10)

Zgostitev najdb se je nahajala na meji kvadrantov 90A in 95A, v sek. 2. Predstavljala je severno steno hiše, kar se je v tlorisu videlo kot kup prežganega hišnega ometa, skoncentriranega na površini 1,20 × 8 m, debelega približno 0,10 m. Med lepom

so bili pomešani odlomki keramičnih posod, svitkov, špula, ročaji pekev, deli žrnelj, brusnih kamnov, boksitnih oblic in kamnov (G785–800). Gre za zaključeno celoto, ki je bila zaradi sistema pobiranja keramike razdeljena na skupini 10 A in B.

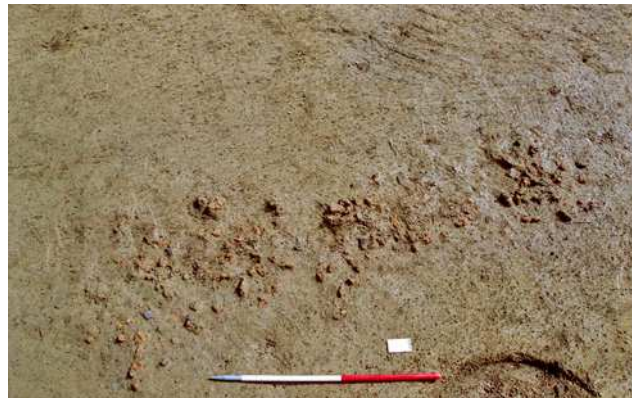

Objekt 5 (zgostitev 13)

Zgostitev najdb je bila v kvadrantih 100 in 100A, v sek. 2. Zgostitev 13 je predstavljala severovzhodno steno hiše, sestavljeno iz koščkov prežganega hišnega ometa, med katerimi so ležali deli svitkov, ročaj pekve, kamnita sekirica z luknjo, piramidalna utež, kosi terilnih plošč in drobci oglja.

Zgostitev 13A je bila od zgostitve 13 oddaljena približno 2 m. Predstavljal jo je prežgan hišni omet, med katerim so ležali koščki keramike in kamenčkov (G819–835), skoncentrirani na površini 1,20 × 1,20 m. Zgostitev 13B je ležala pod zgostitvijo 13A, sestavljena iz drobcev hišnega lepa, razpršenega na površini 1,20 × 1,20 m.



Objekt 6 (zgostitev 11)

Zgostitev najdb 11 je bila v kvadrantih 99 in 104, v sek. 2. Predstavljala jo je skupina večjih kamnov, skoncentriranih na površini 2,80 × 2,40 m, med katerimi je ležalo nekaj oblic boksita, koščki prežga-

nega hišnega ometa in keramike ter manjši kupček rumenega meljevca (G801–818). Gre za zaključeno celoto, ki je bila zaradi sistema pobiranja keramike razdeljena na skupini 11 in 11A.

Objekt 6 (zgostitev 14)

Zgostitev najdb je bila na meji kvadrantov 105 in 110, v sek. 2. Predstavljala jo je skupina večjih kamnov, skoncentriranih na površini 2 × 4 m in globine približno 0,30 m, med katerimi so ležali koščki keramike, prežganega hišnega ometa, boksitne oblice in košček železove žilindre. Zgostitev 14A je ležala pod zgostitvijo 14 in so jo predstavljali koščki keramike, med katerimi so ležali koščki

prežganega hišnega ometa, boksitne oblice, rdeč muljevec in rumen meljevec. Zgostitev 14B je ležala pod zgostitvijo 14A in so jo predstavljali razpršeni koščki keramike in kamnov (G836–870), med katerimi so ležali bronasti, železni in svinčeni predmeti. Gre za zaključeno celoto, ki je bila zaradi sistema pobiranja keramike razdeljena na skupine 14, 14A in 14B. Vkop ni bil viden.



Katalog gradiva

Zgostitve si sledijo v zaporednih številkah, kot so bile evidentirane na terenu, za vsak sektor posebej (sektor 1: zgostitve 1 do 17, sektor 2: zgostitve 1 do 56). Najprej je navedena številka objekta, če so bile del tega, in nato jama, če se je gradivo nahajalo v njej. V primeru, da je navedena samo zgostitev, pomeni, da so se najdbe nahajale na domnevi hodni površini.

Grobovi so oštevilčeni od 1 do 5, ob njih je navedena tudi številka zgostitve.

Zaporedne številke v katalogu se ujemajo s številčenjem na tablah. Opisi celih posod in odlomkov posod si sledijo v naslednjem vrstnem redu: tipološka opredelitev predmeta z opisom okrasa je navedena le pri jasno določenih primerih; obdelava površine (brisanje – groba površina, glajenje – gladka površina, poliranje – površina se sveti) in barva zunanje in notranje površine predmeta; velikost primesi, ki so dodane lončarski masi, pri čemer je upoštevana delitev Horvatove (Horvat 1999, 16): fino zrnata – primesi je malo ali nič, delci so veliki od 0,2–0,5 mm; drobnozrnata – primesi veliko, delci so veliki od 0,5–2 mm; grobozrnata – primesi veliko, delci so veliki 2–3 mm; mere predmeta oziroma risarska rekonstrukcija (pri posameznem odlomku je navedena njegova velikost, kadar je ohranjenih več odlomkov ene posode in ni narejena risarska rekonstrukcija, je navedena velikost največjega ohranjenega odlomka); hramba predmeta in inventarna številka.

Izrisani predmeti na tablah so predstavljeni v merilu 1:2, pri drugem razmerju je to navedeno na tabli.

Okrajšave

dl.	dolžina
v.	višina
š.	širina
pr.	premer
db.	debelina
u.	ustje
d.	dno
vel.	velikost
rek.	rekonstrukcija
nv.	največji/a
frg.	fragment
sek.	sektor
kv.	kvadrant
inv. št.	inventarna številka
zg.	zgostitev

Vse mere so v centimetrih (cm).

Predmete hrani Narodni muzej Slovenije.

1 Jama (zgostitev 1), sek. 1, kv. 2, inv. št. P 25674

Fragmenti ravno odrezanega ustja z ostenjem lonca. Zunanja in notranja površina sta glajeni, temno rjave barve, sredina črna. Finozrnata. Vel. nv. frg.: v. 4,9 cm, š. 3,7 cm, db. 1,2 cm.

2 Jama (zgostitev 1), sek. 1, kv. 2, inv. št. P 25675

Fragmenti ustja in vratu lonca (L 2). Zunanja in notranja površina sta glajeni, zunanja temno rjavo rdeče barve, notranja črne barve, sredina črna. Finozrnata. Vel. nv. frg.: v. 3,7 cm, š. 4,6 cm, db. 0,7 cm, rek. v. 3,6 cm, pr. u. 17 cm.

3 Jama (zgostitev 1), sek. 1, kv. 2, inv. št. P 25676

Fragment ustja z ostenjem sklede (SK 6) z okroglo apliko z odtisom. Zunanja in notranja površina sta glajeni, zunanja lisasta od svetlo rjave do črne barve, notranja črne barve, sredina črna. Finozrnata. Vel. frg.: v. 6,3 cm, š. 5,6 cm, db. do 1,2 cm.

4 Jama (zgostitev 1), sek. 1, kv. 2, inv. št. P 25677

Fragmenti ustja z ostenjem lončka. Zunanja in notranja površina sta glajeni, sivočrne barve, sredina sivočrna. Finozrnata. Vel. nv. frg.: v. 2,3 cm, š. 1,9 cm, db. 0,5 cm.

5 Jama (zgostitev 1), sek. 1, kv. 2, inv. št. P 25678

Fragment ustja z ostankom trakastega ročaja posode, prilepljenega na ustje. Zunanja in notranja površina sta glajeni, zunanja rdeče rjave barve, notranja lisasta od oranžne do rjave barve, sredina črna. Finozrnata. Vel. frg.: v. 2,7 cm, š. 3,3 cm, db. 1,4 cm.

6 Jama (zgostitev 1), sek. 1, kv. 2, inv. št. P 25679

Fragment ostenja z ostankom trakastega ročaja posode. Zunanja in notranja površina sta glajeni, temno rjave barve, sredina črna. Finozrnata. Vel. frg.: v. 2,3 cm, š. 3,3 cm, db. 0,8 cm.

7 Jama (zgostitev 1), sek. 1, kv. 2, inv. št. P 25680

Fragment dna posode. Zunanja in notranja površina sta glajeni, oranžno rjave barve, sredina črna. Drobnozrnata. Vel. frg.: v. 2,8 cm, š. 6 cm, db. 1,3 cm, rek. pr. d. 14 cm.

8 Jama (zgostitev 1), sek. 1, kv. 2, inv. št. P 25681

Fragment dna posode. Zunanja in notranja površina sta brisani, delno poškodovani v ognju sivočrne barve, sredina črna. Drobnozrnata. Vel. frg.: v. 2,5 cm, š. 4,7 cm, db. 1,8 cm, rek. pr. d. 12 cm.

9 Jama (zgostitev 1), sek. 1, kv. 2, inv. št. P 25682

Fragment brusilnega kamna iz krementovega peščenjaka. V. 5,1 cm, š. 2,3 cm, db. 1,5 cm.

10 Jama (zgostitev 1), sek. 1, kv. 2, inv. št. P 25683

Fragment terilne plošče iz konglomerata. V. 3 cm, š. 5,1 cm. Db. 3 cm.

11 Sek. 1, kv. 2. (blizu zgostitve 1), inv. št. P 25684

Fragment pokrova. Zunanja in notranja površina sta glajeni, oranžno rjave barve, sredina črna. Finozrnata. Vel. frg.: š. 5,1 cm, dl. 3,7 cm, db. 1 cm.

12 Sek. 1, kv. 2. (blizu zgostitve 1), inv. št. P 25685

Fragment ostenja posode z nalepljenim rebrom z odtisi prstov. Zunanja in notranja površina sta glajeni, oranžno rjave barve, sredina črna. Finozrnata. Vel. frg.: v. 3,4 cm, š. 3,4 cm, db. 1,3 cm.

13 Sek. 1, kv. 2. (blizu zgostitve 1), inv. št. P 25686

Fragment ostenja posode z ostankom trakastega ročaja. Zunanja površina je glajena, oranžno rjave barve, notranja površina je brisana, črne barve, sredina črna. Finozrnata. Vel. frg.: v. 4 cm, š. 4,4 cm, db. 1 cm.

14 Sek. 1, kv. 2. (blizu zgostitve 1), inv. št. P 25687

Fragment trakastega ročaja posode. Zunanja in notranja površina sta brisani, rdeče rjave barve, sredina črna. Finozrnata. Vel. frg.: v. 2,9 cm, š. 3,3 cm, db. 1,1 cm.

15 Sek. 1, kv. 2. (blizu zgostitve 1), inv. št. P 25688

Fragment dna posode. Zunanja in notranja površina sta glajeni, zunanja oranžno rjave barve, notranja temno rjave barve, sredina črna. Drobnozrnata. Vel. frg.: v. 4,6 cm, š. 5,5 cm, db. 2,1 cm.

M 1:2

1

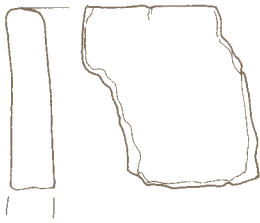

2



3

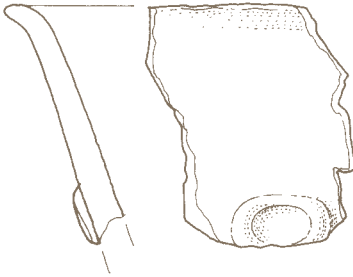

4



5

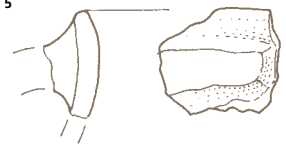

6

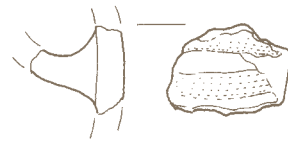

7

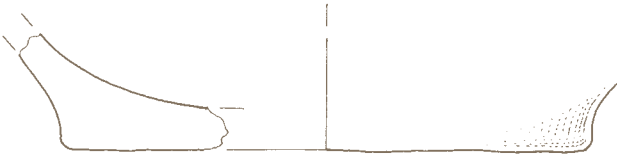

9

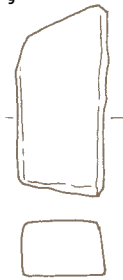

10

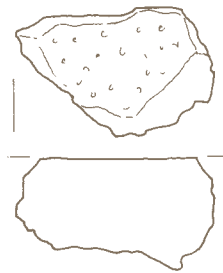

8

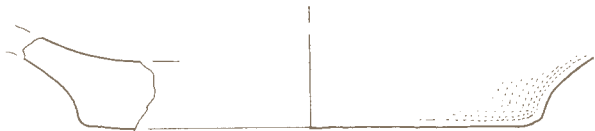

11

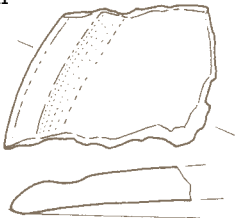

12

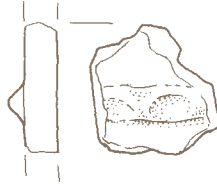

13

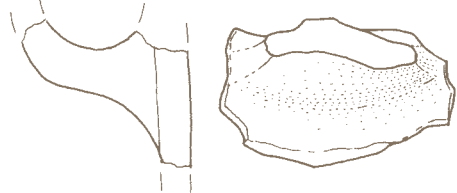

14



15



ZG. 1/1 1-10
KV. 2/1 11-15

16 Jama (zgotitev 2), sek. 1, kv. 3, 4, inv. št. P 25689

Fragmenti lonca (L 10). Zunanja in notranja površina sta glajeni, rjave barve, sredina črna. Grobozrnata. Vel. nv. frg.: v. 10,1 cm, š. 12,5 cm, db. 1,6 cm, rek. pr. u. 29 cm.

17 Jama (zgotitev 2), sek. 1, kv. 3, 4, inv. št. P 25690

Fragment ostenja posode z ostankom ročaja in rebra z odtisi prstov. Zunanja in notranja površina sta glajeni, zunanja rjave barve, notranja črne barve, sredina črna. Drobnozrnata. Vel. frg.: v. 4,7 cm, š. 8,5 cm, db. 1,7 cm.

18 Jama (zgotitev 2), sek. 1, kv. 3, 4, inv. št. P 25691

Fragment trakastega ročaja posode. Površina je glajena, rjave barve, sredina črna. Drobnozrnata. Vel. frg.: v. 3,5 cm, š. 4,3 cm, db. 0,8 cm.

19 Jama (zgotitev 2), sek. 1, kv. 3, 4, inv. št. P 25692

Trakast ročaj posode. Površina je glajena, temno rjave barve, sredina črna. Finozrnata. Vel. frg.: v. 5,2 cm, š. 4,4 cm, db. 1,5 cm.

20 Jama (zgotitev 2), sek. 1, kv. 3, 4, inv. št. P 25693

Fragment ustja z ostenjem lonca. Zunanja in notranja površina sta glajeni, temno rjave barve, sredina črna. Finozrnata. Vel. frg.: v. 5 cm, š. 4,5 cm, db. 1,4 cm.

21 Jama (zgotitev 2), sek. 1, kv. 3, 4, inv. št. P 25694

Fragment ustja z ostenjem posode. Zunanja in notranja površina sta glajeni, delno poškodovani, rdeče rjave barve, sredina črna. Drobnozrnata. Vel. frg.: v. 3,6 cm, š. 4,7 cm, db. 1,6 cm.

22 Jama (zgotitev 2), sek. 1, kv. 3, 4, inv. št. P 25695

Fragment ustja z ostenjem lonca. Zunanja in notranja površina sta glajeni, temno rjave barve, notranja črne barve, sredina črna. Drobnozrnata. Vel. frg.: v. 4,7 cm, š. 5 cm, db. 1,6 cm.

23 Jama (zgotitev 2), sek. 1, kv. 3, 4, inv. št. P 25696

Fragment ustja z ostenjem lonca. Zunanja in notranja površina sta glajeni, zunanja rdeče rjave barve, notranja temno rjave barve, sredina črna. Finozrnata. Vel. frg.: v. 2,9 cm, š. 2,8 cm, db. 1,1 cm.

24 Jama (zgotitev 2), sek. 1, kv. 3, 4, inv. št. P 25697

Fragmenti skodelice (SKO 2), z ustjem v obliki črke T, ki je okrašeno z odtisi in ostankom ročaja. Zunanja in notranja površina sta glajeni, zunanja temno rjave do rdeče barve, notranja rdeče rjave barve, sredina črna. Drobnozrnata. Vel. nv. frg.: v. 4,6 cm, š. 7,8 cm, db. 0,7 cm, rek. pr. u. 11,8 cm, pr. d. 5,2 cm, v. 8,7 cm.

25 Jama (zgotitev 2), sek. 1, kv. 3, 4, inv. št. P 25698

Fragment ustja z ostenjem skodele (SK 2) s fasetiranim obodom. Zunanja in notranja površina sta glajeni, temno rjave barve, sredina črna. Finozrnata. Vel. frg.: v. 5 cm, š. 5,2 cm, db. 0,6 cm, rek. pr. u. 14 cm, pr. d. 14,2 cm.

26 Jama (zgotitev 2), sek. 1, kv. 3, 4, inv. št. P 25699

Fragment ustja z ostenjem lonca (L 15), okrašenega z odtisi na ustju in trebuhu. Zunanja in notranja površina sta glajeni, lisasti, od temno rjave do svetlo rjave barve, sredina črna. Finozrnata. Vel. frg.: v. 7,4 cm, š. 8,3 cm, db. 1,2 cm, rek. pr. u. 19,4 cm.

M 1:2

16

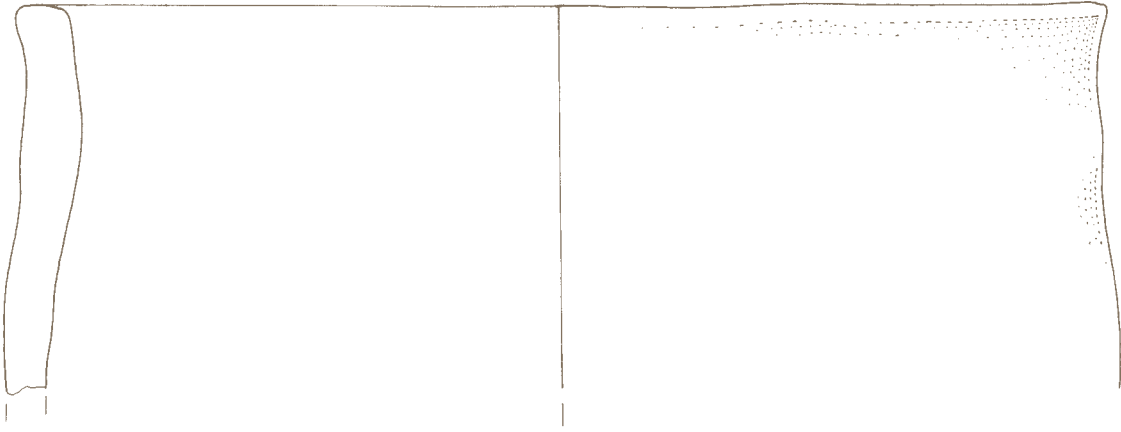

17

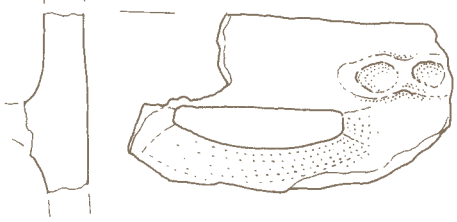

18

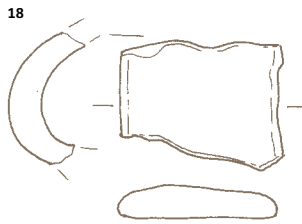

19

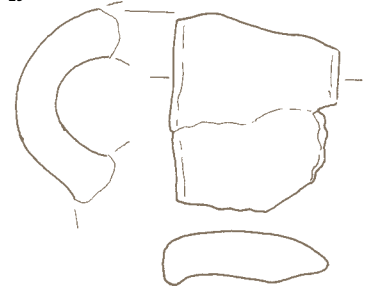

20

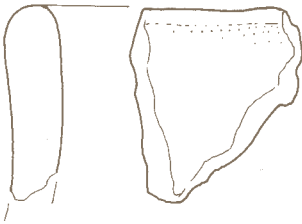

21

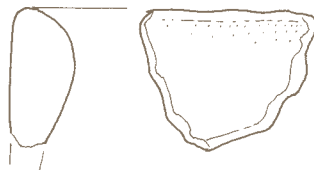

22

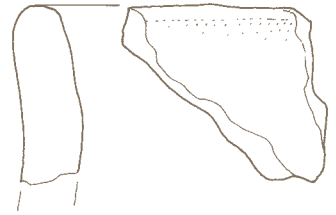

24

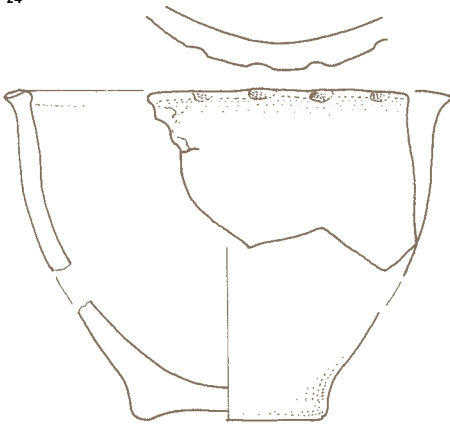

23



25



26



ZG. 2/1

27 Jama (zgotitev 2), sek. 1, kv. 3, 4, inv. št. P 25700

Fragment dna posode. Zunanja in notranja površina sta glajeni, rdeče rjave barve, sredina sivo rjava. Finozrnata. Vel. frg.: v. 2,1 cm, š. 9,3 cm, db. 1,7 cm, rek. pr. d. 15 cm.

28 Jama (zgotitev 2), sek. 1, kv. 3, 4, inv. št. P 25701

Fragment ostenja posode z nalepljenim rebrom z odtisi prstov. Zunanja in notranja površina sta glajeni, zunanja rdeče rjave barve, notranja temno rjave barve, sredina sivo rjava. Finozrnata. Vel. frg.: v. 5,3 cm, š. 5,3 cm, db. 2,2 cm.

29 Jama (zgotitev 2), sek. 1, kv. 3, 4, inv. št. P 25702

Fragment dna posode. Zunanja površina je hrapava, poškodovana v ognju, sivočrne barve, notranja površina je glajena, rdeče rjave barve, sredina črna. Finozrnata. Vel. frg.: v. 2,5 cm, š. 3,2 cm, db. 1,9 cm.

30 Jama (zgotitev 2), sek. 1, kv. 3, 4, inv. št. P 25703

Fragment ostenja posode z nalepljenim rebrom. Zunanja in notranja površina sta glajeni, zunanja rdeče rjave barve, notranja črne barve, sredina črna. Finozrnata. Vel. frg.: v. 6,2 cm, š. 6,3 cm, db. 1,1 cm.

31 Jama (zgotitev 2), sek. 1, kv. 3, 4, inv. št. P 25704

Fragment ustja posode. Zunanja in notranja površina sta glajeni, rjavooranžne barve, sredina siva. Drobnozrnata. Vel. frg.: v. 3,6 cm, š. 3,5 cm, db. 1,4 cm

32 Jama (zgotitev 2), sek. 1, kv. 3, 4, inv. št. P 25705

Fragment ustja lončka. Zunanja in notranja površina sta glajeni, zunanja temno rjave barve, notranja črne barve, sredina črna. Finozrnata. Vel. frg.: v. 3,3 cm, š. 2,4 cm, db. 0,5 cm.

33 Jama (zgotitev 2), sek. 1, kv. 3, 4, inv. št. P 25701

Fragment predmeta iz peščenjaka. Zunanja površina je glajena, rdeče rjave barve. Vel. frg.: v. 2,9 cm, š. 4 cm, db. 2,3 cm.

34 Sek. 1, kv. 3, 4 (blizu zgotitve 2), inv. št. P 25707

Fragment trakastega ročaja z ostenjem posode. Zunanja in notranja površina sta glajeni, delno poškodovani, temno rjava rdeče barve, sredina črna. Finozrnata. Vel. frg.: v. 5,7 cm, š. 7,1 cm, db. 1,8 cm.

35 Sek. 1, kv. 3, 4 (blizu zgotitve 2), inv. št. P 25708

Fragment trakastega ročaja posode. Površina je glajena, lisasta od oranžne do temno rjave barve, sredina črna. Finozrnata. Vel. frg.: v. 5,2 cm, š. 4,7 cm, db. 1,3 cm.

36 Sek. 1, kv. 3, 4 (blizu zgotitve 2), inv. št. P 25710

Fragment ostenja posode s plitvo vrezanim okrasom iz več poševnih in ene vodoravne črte. Zunanja in notranja površina sta glajeni, temno sivo rjave barve, sredina rdeče rjava. Finozrnata. Vel. frg.: v. 4,4 cm, š. 4,5 cm, db. 1,2 cm.

37 Sek. 1, kv. 3, 4 (blizu zgotitve 2), inv. št. P 25709

Fragment trakastega ročaja posode. Površina je glajena, lisasta od oranžne do temno rjave barve, sredina črna. Finozrnata. Vel. frg.: v. 3,3 cm, š. 3,6 cm, db. 1 cm.

38 Sek. 1, kv. 3, 4 (blizu zgotitve 2), inv. št. P 25712

Fragment jezičastega držaja posode. Površina je glajena, temno rdeče barve, sredina črna. Finozrnata. Vel. frg.: v. 3,1 cm, š. 5,2 cm, db. 3,2 cm.

39 Sek. 1, kv. 3, 4 (blizu zgotitve 2), inv. št. P 25711

Fragment dna posode. Zunanja in notranja površina sta glajeni, zunanja rdeče rjave barve, notranja črne barve, sredina črna. Finozrnata. Vel. frg.: v. 3,2 cm, š. 4,4 cm, db. 1 cm, rek. pr. d. 11 cm.

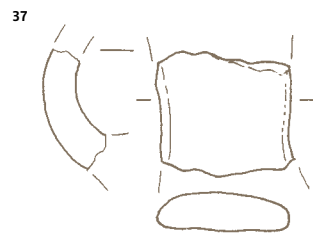
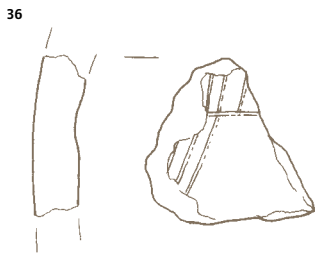
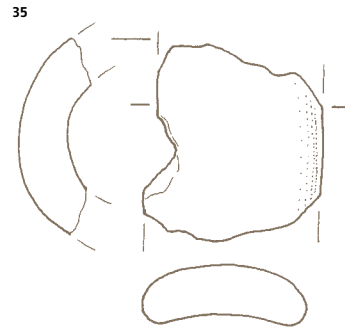
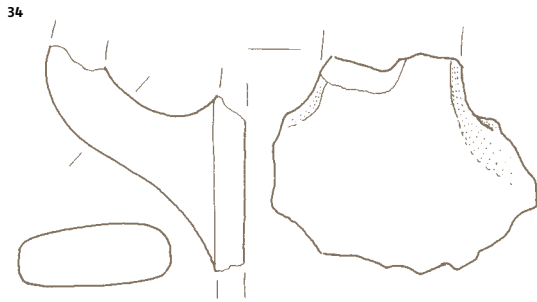
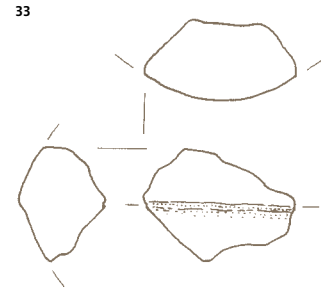
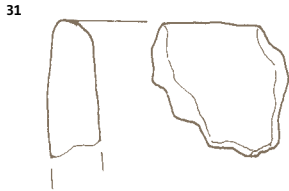
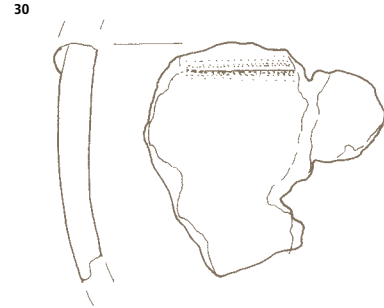
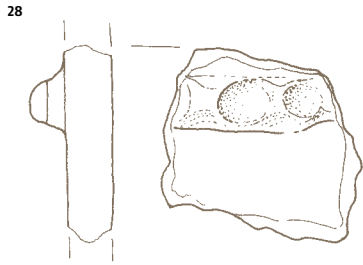

ZG. 2/1 27-33
KV. 3-4/1 31-39

40 Jama (zgostitev 3), sek. 1,

kv. 21, inv. št. P 25713

Fragmenti lonca (L 15), na zunanjem robu ustja okrašen z odtisi prstov in nalepljenim rebrom z odtisi prstov ter ohranjenima dvema jezičastima držajema z odtisi prstov na najširšem obodu. Zunanja in notranja površina sta glajeni, lisasta od sivo rjave do črne barve, sredina črna. Finozrnata. Vel. nv. frg.: v. 13,6 cm, š. 20 cm, db. 1,7 cm, rek. pr. u. 36 cm, pr. d. 16 cm.

41 Jama (zgostitev 3), sek. 1,

kv. 21, inv. št. P 25714

Fragmenti blago izvihanega ustja z ostenjem lonca (L 8). Zunanja in notranja površina sta glajeni, delno poškodovani, lisasti od sivo rjave do črno rjave barve, sredina črna. Finozrnata. Vel. nv. frg.: v. 6,8 cm, š. 7,4 cm, db. 1,3 cm, rek. pr. u. 24 cm.

42 Jama (zgostitev 3), sek. 1,

kv. 21, inv. št. P 25715

Fragmenti izvihanega ustja z ostenjem lonca (L 3/2) z ostanki ročaja. Zunanja površina je poškodovana od ognja, lisasta od oranžne do črne barve, notranja glajena, črne barve, sredina črna. Finozrnata. Vel. frg.: v. 7 cm, š. 6,9 cm, db. 0,9 cm, rek. pr. u. 19,4 cm.

43 Jama (zgostitev 3), sek. 1,

kv. 21, inv. št. P 25716

Fragmenti ravno odrezanega ustja z ostenjem lonca (L 9). Zunanja površina je poškodovana od ognja, od rjave do črne barve, notranja površina je glajena, črne barve, sredina črna. Finozrnata. Vel. frg.: v. 6,1 cm, š. 6,1 cm, db. 1,1 cm, rek. pr. u. 16 cm.

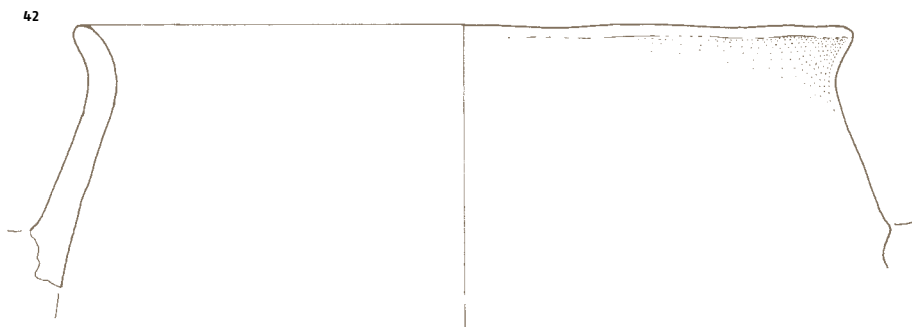
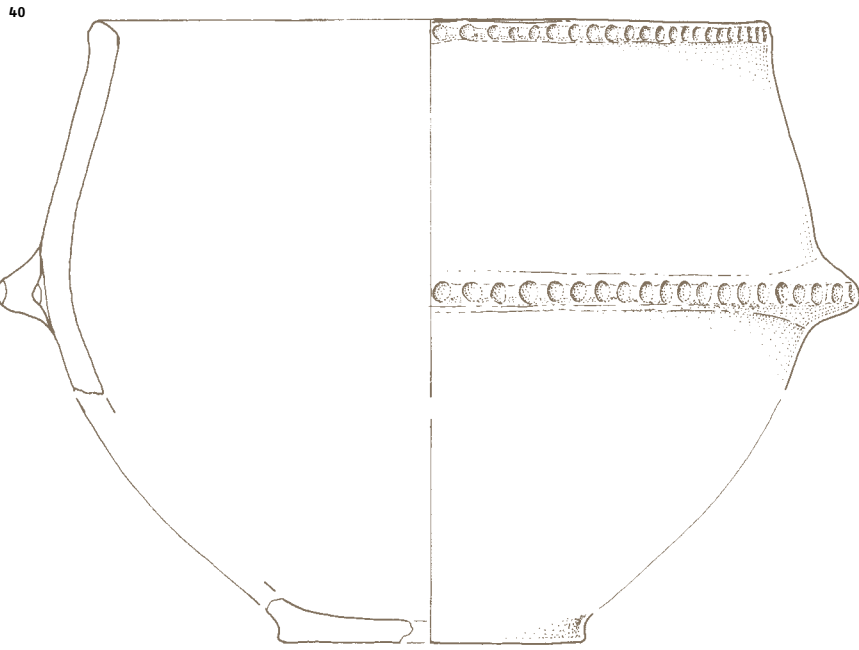

**44 Jama (zgostitev 3), sek. 1,
kv. 21, inv. št. P 25717**

Fragmenti ravno odrezanega ustja z ostenjem sklede (S 1). Zunanja in notranja površina sta glajeni, črno rjave barve, sredina črna. Finozrnata. Vel. frg.: v. 5,5 cm, š. 5,5 cm, db. 0,9 cm, rek. pr. u. 16 cm.

**45 Jama (zgostitev 3), sek. 1,
kv. 21, inv. št. P 25718**

Fragmenti ustja v obliki črke T in ostenja lonca (L 13). Zunanja in notranja površina sta glajeni, delno poškodovani, močno krušljivi, od temno rjavo rdeče do rjavo črne barve, sredina črna. Finozrnata. Vel. frg.: v. 3,7 cm, š. 5,2 cm, db. do 1 cm, rek. pr. u. 18 cm.

**46-48 Jama (zgostitev 3), sek. 1,
kv. 21, inv. št. P 25719**

Fragmenti ostenja lonca (L 13), okrašeni z nalepljenim rebrom z odtisi ali z rebrom brez odtisov. Zunanja površina je glajena, delno poškodovana, močno krušljiva, li-sasta od temno rdeče rjave do temno rjave barve, sredina črna. Finozrnata. Vel. frg.: v. 6,6 cm, š. 7 cm, db. 1,2 cm.

**49 Jama (zgostitev 3), sek. 1,
kv. 21, inv. št. P 25720**

Fragmenti dna posode. Zunanja in notranja površina sta glajeni, temno rjavo rdeče barve, sredina črna. Finozrnata. Vel. frg.: v. 3,5 cm, š. 4,8 cm, db. 1,1 cm, rek. pr. d. 8 cm.

**50 Jama (zgostitev 3), sek. 1,
kv. 21, inv. št. P 25721**

Fragmenti ustja lonca. Zunanja in notranja površina sta glajeni, zunanja delno poškodovana, rjavo sive barve, notranja rjave barve, sredina črna. Finozrnata. Vel. frg.: v. 3,3 cm, š. 5,3 cm, db. 0,7 cm, rek. pr. u. 14 cm.

**51 Jama (zgostitev 3), sek. 1,
kv. 21, inv. št. P 25722**

Fragment blago izvihanega ustja posode. Zunanja in notranja površina sta glajeni, zunanja rjavoo-ranžne barve, notranja temno rjavosive barve, sredina črna. Finozrnata. Vel. frg.: v. 6 cm, š. 4,3 cm, db. 1,2 cm.

**52 Jama (zgostitev 3), sek. 1,
kv. 21, inv. št. P 25723**

Fragmenti ustja z delno ohranjenim trakastim ročajem posode, prilepljenim na ustje. Zunanja in notranja površina sta glajeni, delno poškodovani, od rdeče rjave do temno rjave barve, sredina črna. Finozrnata. Vel. frg.: v. 3,1 cm, š. 5,1 cm, db. 0,7 cm.

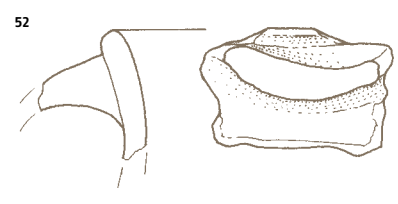
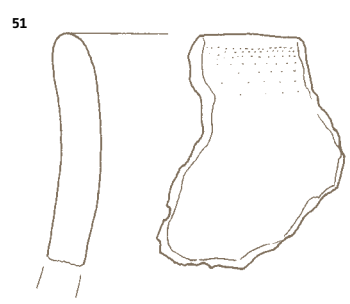
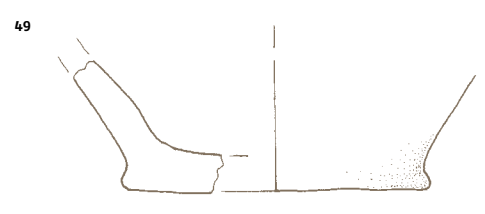
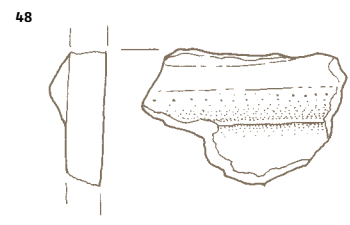
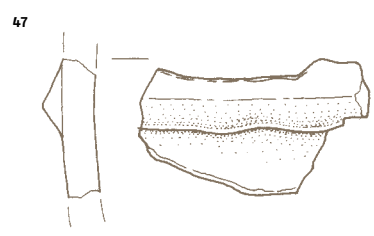
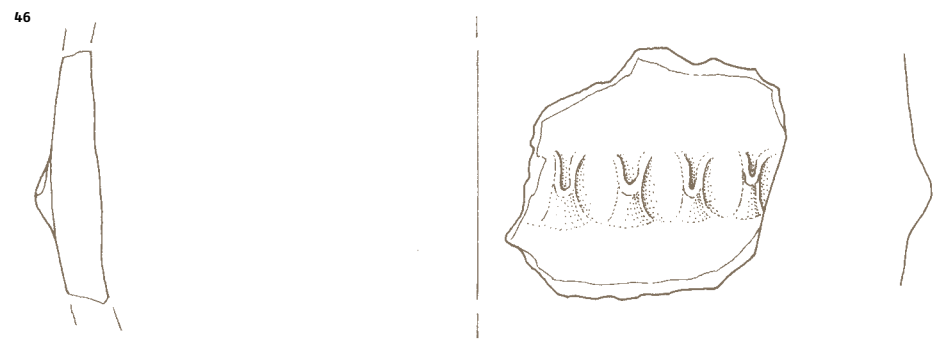
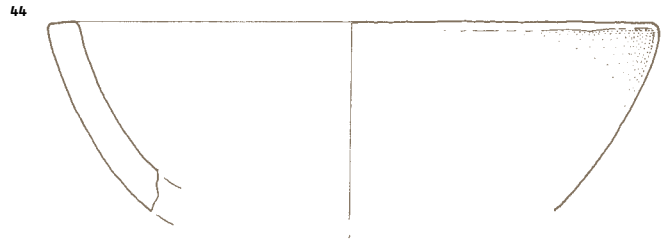

**53 Jama (zgodovinskih 3), sek. 1,
kv. 21, inv. št. P 25724**

Fragment ustja lonca (L 10). Zunanja in notranja površina sta glajeni, lisasti od rdeče rjave do črne barve, sredina črna. Finozrnata. Vel. frg.: v. 3,9 cm, š. 3,1 cm, db. 1,5 cm.

**54 Jama (zgodovinskih 3), sek. 1,
kv. 21, inv. št. P 25725**

Fragment ustja z ostenjem posode. Zunanja in notranja površina sta glajeni, delno poškodovani, temno rjave barve, sredina črna. Finozrnata. Vel. frg.: v. 3,9 cm, š. 2,7 cm, db. 0,6 cm.

**55 Jama (zgodovinskih 3), sek. 1,
kv. 21, inv. št. P 25726**

Fragment ustja z ostenjem posode. Zunanja in notranja površina sta glajeni, lisasti od temno rdeče rjave do črne barve, sredina črna. Finozrnata. Vel. frg.: v. 3,6 cm, š. 2,4 cm, db. 0,8 cm.

**56 Jama (zgodovinskih 3), sek. 1,
kv. 21, inv. št. P 25727**

Fragment ustja posode v obliki črke T. Zunanja in notranja površina sta glajeni, zunanja oranžno rdeče barve, notranja temno rjave barve, sredina črna. Finozrnata. Vel. frg.: v. 3,3 cm, š. 2,8 cm, db. 0,8 cm.

**57 Jama (zgodovinskih 3), sek. 1,
kv. 21, inv. št. P 25728**

Fragment ustja posode. Površina je poškodovana od ognja, lisasta od oranžne do črne barve, sredina črna. Finozrnata. Vel. frg.: v. 2,6 cm, š. 3,1 cm, db. 1 cm.

**58 Jama (zgodovinskih 3), sek. 1,
kv. 21, inv. št. P 25729**

Fragment ustja posode. Zunanja in notranja površina sta glajeni, delno poškodovani, lisasti od svetlo rjave do črne barve, sredina črna. Finozrnata. Vel. frg.: v. 2,4 cm, š. 2,9 cm, db. 0,7 cm.

**59 Jama (zgodovinskih 3), sek. 1,
kv. 21, inv. št. P 25730**

Fragment ustja posode. Zunanja in notranja površina sta glajeni, poškodovani od ognja, lisasti od svetlo rjave do oranžne barve, sredina črna. Finozrnata. Vel. frg.: v. 3 cm, š. 2,2 cm, db. 1 cm.

**60 Jama (zgodovinskih 3), sek. 1,
kv. 21, inv. št. P 25731**

Fragment ustja posode. Zunanja in notranja površina sta glajeni, zunanja temno rjave barve, notranja črne barve, sredina črna. Finozrnata. Vel. frg.: v. 1,9 cm, š. 2,1 cm, db. 0,9 cm.

**61 Jama (zgodovinskih 3), sek. 1,
kv. 21, inv. št. P 25732**

Fragment ostenja posode z vodovodno in pokončno nalepljenim rebrom in jezičastim držajem. Zunanja in notranja površina sta glajeni, zunanja temno rjavo rdeče barve, notranja rjave barve, sredina črna. Drobnozrnata. Vel. frg.: v. 6,3 cm, š. 7,3 cm, db. 0,8 cm, rek. pr. nv. oboda 21,5 cm.

**62 Jama (zgodovinskih 3), sek. 1,
kv. 21, inv. št. P 25733**

Fragmenti ostenja posode z nalepljenim rebrom. Zunanja in notranja površina sta glajeni, lisasti od rjave do rdeče rjave barve, sredina črna. Drobnozrnata. Vel. frg.: v. 5,4 cm, š. 4,7 cm, db. 1,1 cm.

**63 Jama (zgodovinskih 3), sek. 1,
kv. 21, inv. št. P 25734**

Fragment ostenja posode z nalepljenim rebrom z odtisi prstov. Zunanja in notranja površina sta glajeni, temno rjavo črne barve, sredina črna. Finozrnata. Vel. frg.: v. 4,6 cm, š. 4,7 cm, db. 1,2 cm.

**64 Jama (zgodovinskih 3), sek. 1,
kv. 21, inv. št. P 25735**

Fragment ostenja skled s stopničastim prehodom na notranji strani. Zunanja in notranja površina sta glajeni, zunanja lisasta od rjave do oranžno rjave barve, notranja črne barve, sredina črna. Finozrnata. Vel. frg.: v. 4 cm, š. 6,2 cm, db. 1 cm.

**65 Jama (zgodovinskih 3), sek. 1,
kv. 21, inv. št. P 25736**

Fragment ostenja posode z vodovodno in pokončno nalepljenim rebrom. Zunanja in notranja površina sta glajeni, zunanja oranžno rjave barve, notranja črne barve, sredina črna. Finozrnata. Vel. frg.: v. 3,9 cm, š. 3,1 cm, db. 0,9 cm.

**66 Jama (zgodovinskih 3), sek. 1,
kv. 21, inv. št. P 25737**

Fragment trakastega ročaja posode. Površina je glajena, temno rjave barve, sredina črna. Finozrnata. Vel. frg.: v. 2,2 cm, š. 2,7 cm, db. 0,7 cm.

M 1:2

53

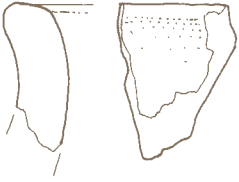

54

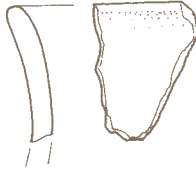

55



56

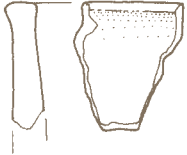

57

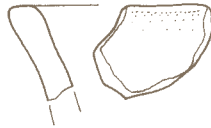

58

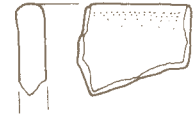

59

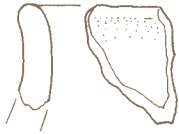

60

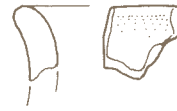

61

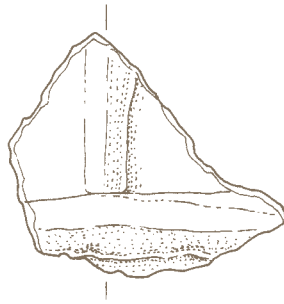

62

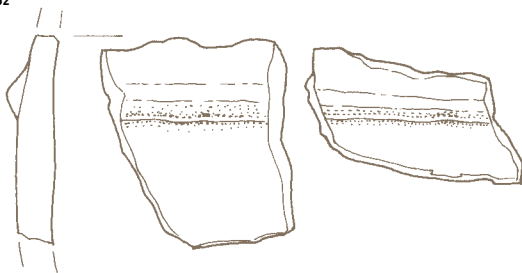

63

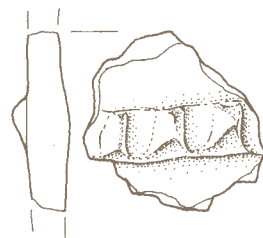

64



ZG. 3/1

65

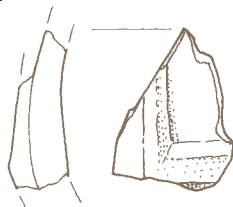

66

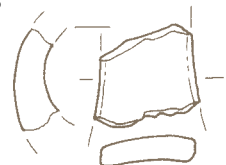

67 Jama (zgostitev 3), sek. 1,

kv. 21, inv. št. P 25738

Fragmenti dna posode. Zunanja in notranja površina sta glajeni, zunanja rjave barve, notranja poškodovana, črne barve, sredina črna. Finozrnata. Vel. frg.: v. 3,8 cm, š. 8,3 cm, db. 1,4 cm, rek. pr. d. 14 cm.

68 Jama (zgostitev 3), sek. 1,

kv. 21, inv. št. P 25739

Fragment dna posode. Zunanja in notranja površina sta glajeni, rdeče rjave barve, sredina črna. Finozrnata. Vel. frg.: v. 2,4 cm, š. 4,8 cm, db. 0,7 cm, rek. pr. d. 7 cm.

69 Jama (zgostitev 3), sek. 1,

kv. 21, inv. št. P 25740

Fragment dna posode. Zunanja in notranja površina sta glajeni, zunanja temno rjave barve, notranja črne barve, sredina črna. Finozrnata. Vel. frg.: v. 2,8 cm, š. 3,6 cm, db. 1,1 cm, rek. pr. d. 12 cm.

70 Jama (zgostitev 3B), sek. 1,

kv. 21, inv. št. P 25741

Fragmenti skodele (SK 7) z nalepljenim rebrom in ohranjenima dvema jezičastima držajema na največjem obodu. Zunanja in notranja površina sta glajeni, zunanja delno poškodovana od ognja, lisasta od rdeče rjave do sivo rjave barve, notranja rdeče rjave barve, sredina črna. Drobnozrnata. Vel. nv. frg.: v. 20 cm, š. 18,5 cm, db. do 1,2 cm, rek. pr. u. 28 cm, pr. d. 9,8 cm, v. 19,5 cm.

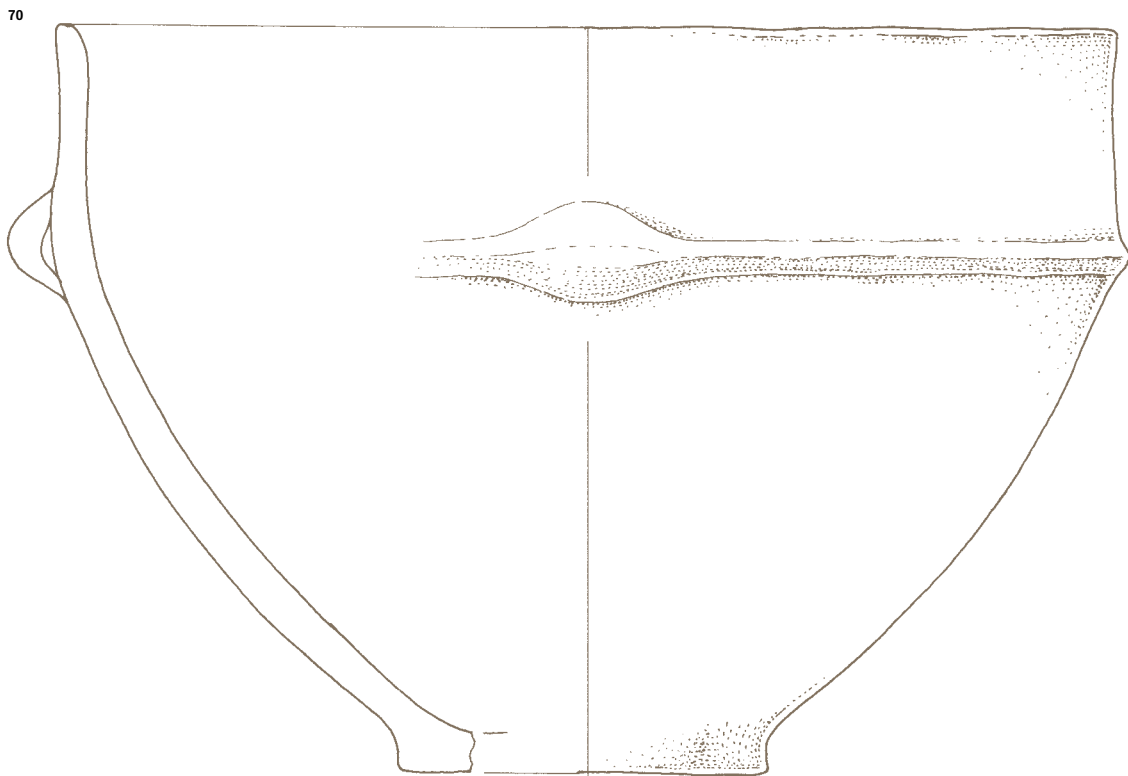
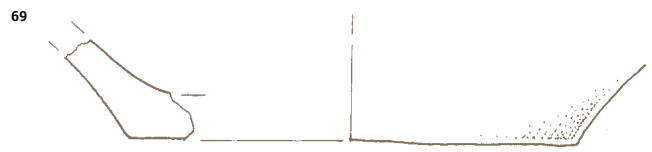

71 Jama (zgostitev 3), sek. 1, kv. 21 (čiščenje južnega profila),

inv. št. P 25742

Fragmenti skodele (SK 8) z ravno odrezanim ustjem in dvema trakastima ročajema. Zunanja in notranja površina sta glajeni, zunanja lisasta od rdeče rjave do črne barve, notranja črne barve, sredina črna. Finozrnata. Vel. nv. frg.: v. 12,5 cm, š. 22,5 cm, db. 0,8 cm, rek. pr. u. 22 cm.

72 Jama (zgostitev 3), sek. 1, kv. 21 (čiščenje južnega profila),

inv. št. P 25743

Fragmenti izvihanega ustja lonca (L 2). Zunanja in notranja površina sta poškodovani, krušljivi, črne barve, sredina črna. Finozrnata. Vel. frg.: v. 3,3 cm, š. 6,3 cm, db. 0,6 cm, rek. pr. u. 18 cm.

73 Jama (zgostitev 3), sek. 1, kv. 21 (čiščenje južnega profila),

inv. št. P 25744

Fragmenti ustja in dna posodice. Zunanja in notranja površina sta glajeni, temno rjavo rdeče barve, sredina črna. Finozrnata. Vel. nv. frg.: v. 1,7 cm, š. 3,7 cm, db. 0,6 cm, rek. pr. d. 6 cm.

74 Jama (zgostitev 3), sek. 1, kv. 21 (čiščenje južnega profila),

inv. št. P 25745

Fragmenti ustja z ostenjem posode. Zunanja in notranja površina sta poškodovani, lisasti, od rdeče rjave do črne barve, sredina črna. Finozrnata. Vel. nv. frg.: v. 4,4 cm, š. 4,1 cm, db. 0,9 cm.

75 Jama (zgostitev 3), sek. 1, kv. 21 (čiščenje južnega profila),

inv. št. P 25746

Fragmenti ustja z ostenjem posode. Zunanja in notranja površina sta glajeni, zunanja delno poškodovana, rdeče rjave barve, notranja temno rjave barve, sredina črna. Finozrnata. Vel. frg.: v. 3,8 cm, š. 4,6 cm, db. 1 cm.

76 Jama (zgostitev 3), sek. 1, kv. 21 (čiščenje južnega profila),

inv. št. P 25747

Fragmenti ustja posode. Zunanja in notranja površina sta glajeni, rdeče rjave barve, sredina rdeče rjava. Finozrnata. Vel. frg.: v. 1,9 cm, š. 3,8 cm, db. 0,8 cm.

77 Jama (zgostitev 3), sek. 1, kv. 21 (čiščenje južnega profila),

inv. št. P 25748

Fragmenti ostenja posode s trakastim ročajem. Zunanja površina je glajena, temno rjave barve, notranja površina ni ohranjena, sredina črna. Finozrnata. Vel. frg.: v. 7,7 cm, š. 9 cm, db. 1,1 cm.

78 Jama (zgostitev 3), sek. 1, kv. 21 (čiščenje južnega profila),

inv. št. P 25749

Fragment ostenja posode z bradavico. Zunanja in notranja površina sta glajeni, zunanja rdeče rjave barve, notranja črne barve, sredina črna. Finozrnata. Vel. frg.: v. 3,3 cm, š. 4,2 cm, db. 1,8 cm.

79 Jama (zgostitev 3), sek. 1, kv. 21 (čiščenje južnega profila),

inv. št. P 25750

Fragmenti noge skodelice (SKO 1). Zunanja površina je glajena, rdeče rjave barve, notranja ni ohranjena, sredina črna. Finozrnata. Vel. nv. frg.: v. 2 cm, š. 4 cm, db. 1 cm, rek. pr. d. 6 cm.

80 Jama (zgostitev 3), sek. 1, kv. 21 (čiščenje južnega profila),

inv. št. P 25742

Tolkač iz konglomerata, okrogle oblike, na zgornji in spodnji strani je sploščen. Vel.: v. 7,2 cm, š. 8,6 cm, db. 6 cm.

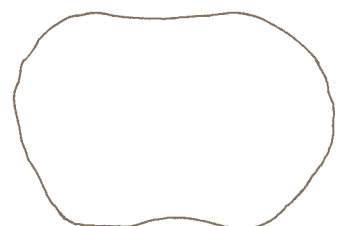
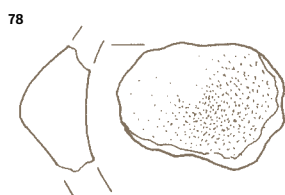
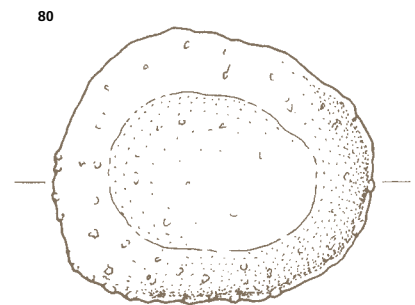
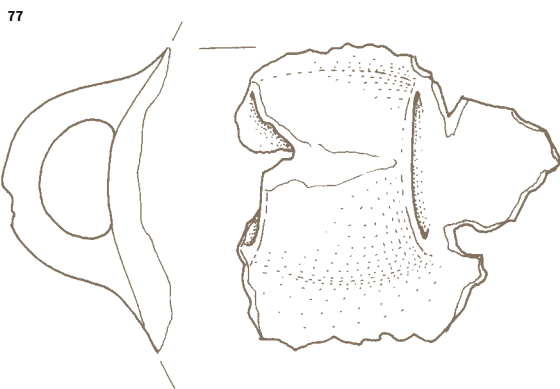
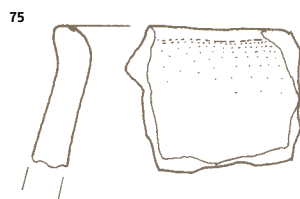
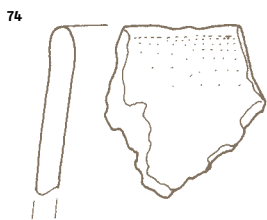
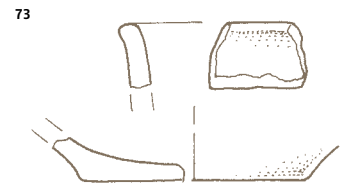
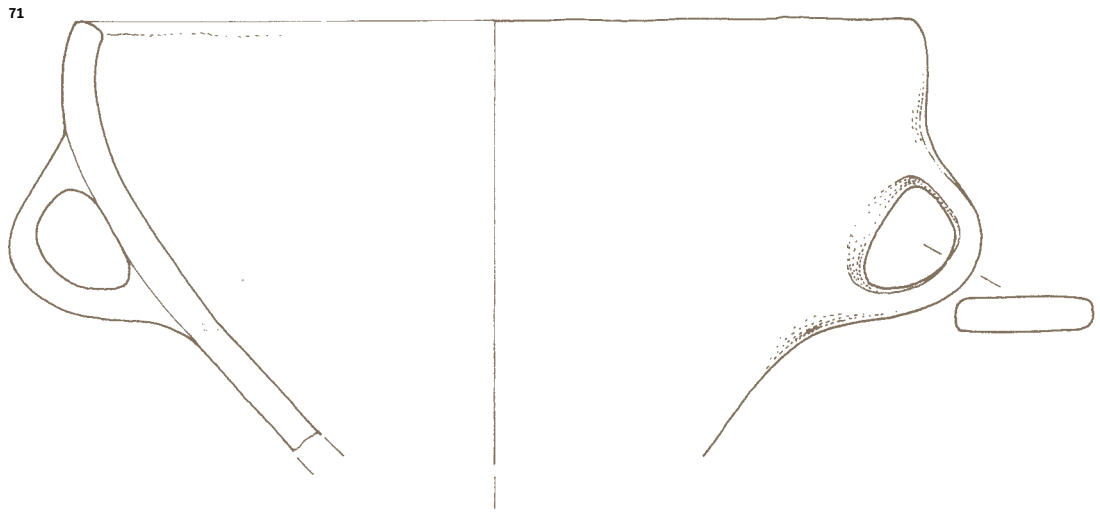

81 Jama (zgostitev 4), sek. 1,

kv. 31, inv. št. P 25751

Fragmenti pithosa (P 3) z ravno odrezanim ustjem. Zunanja in notranja površina sta glajeni, rdeče rjave barve, sredina rdeče rjava. Drobnozrnata. Vel. nv. frg.: v. 19,5 cm, š. 20 cm, db. 1,5 cm, rek. pr. u. 30 cm.

82 Jama (zgostitev 4), sek. 1,

kv. 31, inv. št. P 25752

Fragmenti pithosa (P 4) z vodoravno nalepljenim rebrom in ohranjenima dvema jezičastima držajema z odtisi prstov. Zunanja in notranja površina sta glajeni, poškodovani od ognja, od svetlo sive do oranžne in temno sive barve, sredina temno siva. Drobnozrnata. Vel. nv. frg.: v. 13 cm, š. 18 cm, db. 1,5 cm, rek. pr. u. 46 cm.

83 Jama (zgostitev 4), sek. 1,

kv. 31, inv. št. P 25753

Fragmenti ravno odrezanega ustja z ostenjem pithosa (P 4), s poševno nalepljenim rebrom z odtisi od ustja proti trebuhu. Zunanja in notranja površina sta brisani, poškodovani od ognja, od svetlo sive do oranžne in temno sive barve, sredina temno siva. Drobnozrnata. Vel. frg.: v. 14 cm, š. 10 cm, db. 1,4 cm.

M 1:2
M 1:4 1, 2

81

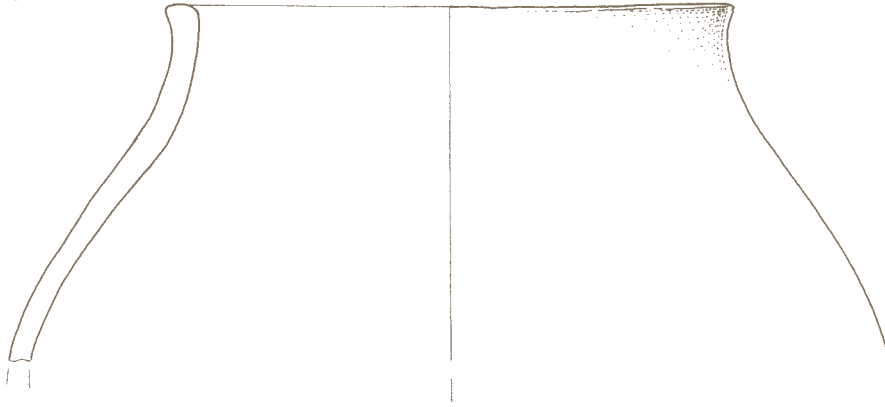

82

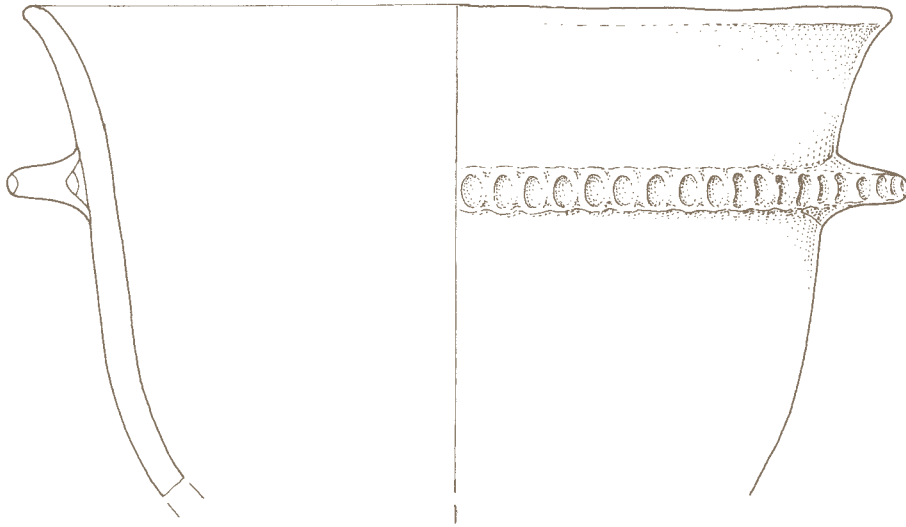

83

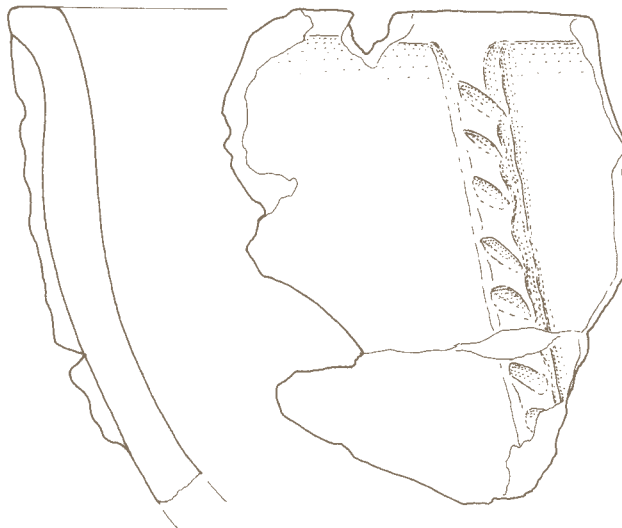

ZG. 4/1

84 Jama (zgodovinski 4), sek. 1,

kv. 31, inv. št. P 25754

Fragmenti ostenja posode, okrašenega z nalepljenim rebrom z odtisi in okroglo apliko z odtisom. Zunanja površina je brisana, poškodovana od ognja, od svetlo rjave do sive barve, notranja glajena, poškodovana od ognja, temno sive barve, sredina temno siva. Grobozrnata. Vel. nv. frg.: v. 8,4 cm, š. 14,9 cm, db. do 1,8 cm.

85 Jama (zgodovinski 4), sek. 1,

kv. 31, inv. št. P 25755

Fragmenti ostenja posode z nalepljenim rebrom. Zunanja in notranja površina sta glajeni, delno poškodovani od ognja, od oranžne do temno sive barve, sredina temno siva. Drobnazrnata. Vel. nv. frg.: v. 11,1 cm, š. 12 cm, db. 1,3 cm.

86 Jama (zgodovinski 4), sek. 1,

kv. 31, inv. št. P 25756

Fragmenti ostenja posode z ostanikom trakastega ročaja. Zunanja in notranja površina sta poškodovani od ognja, od oranžne do temno sive barve, sredina črna. Grobozrnata. Vel. frg.: v. 7,5 cm, š. 8,8 cm, db. 1,2 cm.

87 Jama (zgodovinski 4), sek. 1,

kv. 31, inv. št. P 25757

Fragmenti dna z ostenjem posode. Zunanja in notranja površina sta poškodovani od ognja, od svetlo rjave do temno sive barve, notranja brisana, sredina temno siva. Drobnazrnata. Vel. nv. frg.: v. 12 cm, š. 18,8 cm, db. 1,2 cm, rek. pr. d. 20 cm.

84

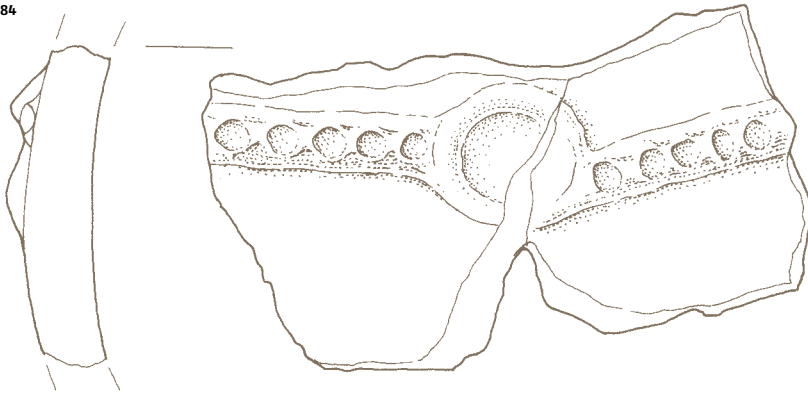

85



85

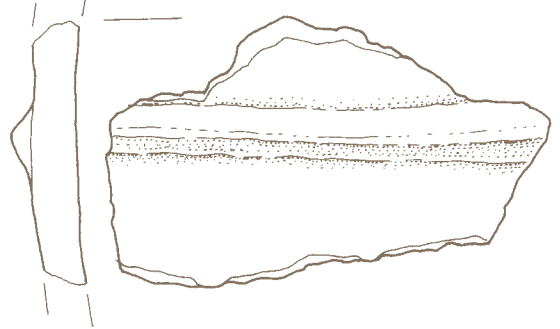

85

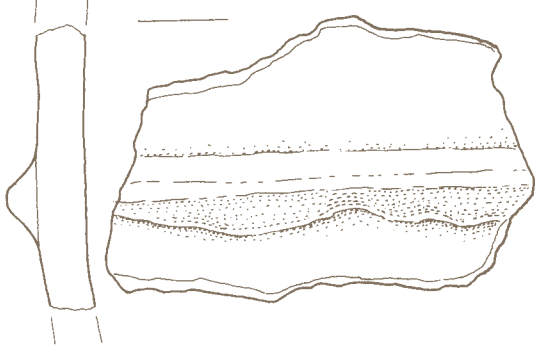

86

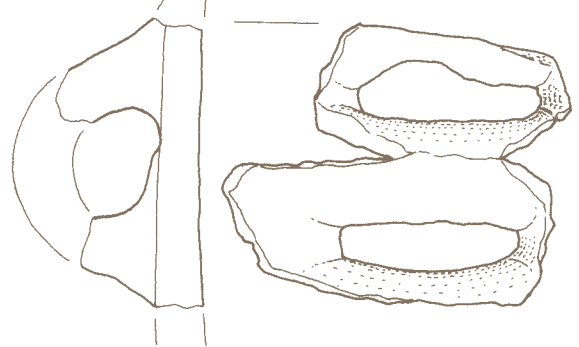

87

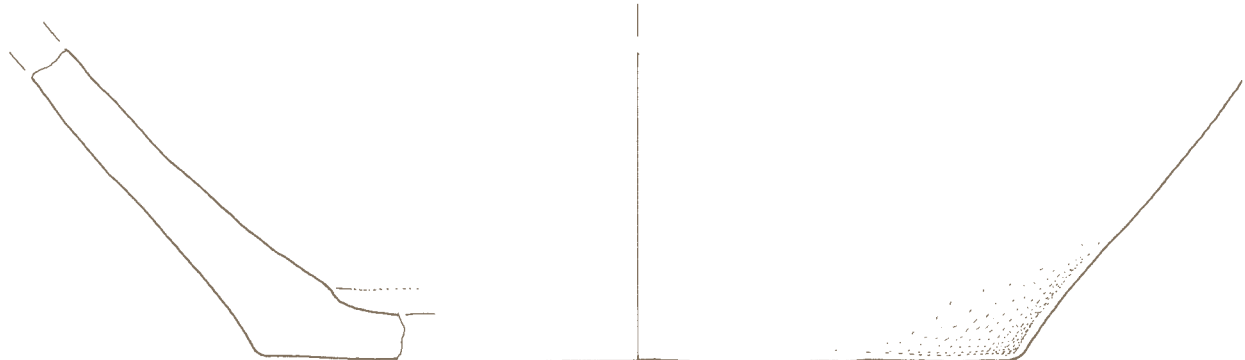

**88 Jama (zgoditev 5), sek. 1,
kv. 29, inv. št. P 25758**

Fragmenti lonca (L 12) z izvihanim odebeljenim ustjem. Zunanja in notranja površina sta glajeni, zunanja temno rjave barve, notranja črne barve, sredina črna. Finozrnata. Vel. nv. frg.: v. 5,3 cm, š. 5,9 cm, db. do 1,3 cm.

**89 Jama (zgoditev 5), sek. 1,
kv. 29, inv. št. P 25759**

Fragment ustja posode. Zunanja in notranja površina sta glajeni, zunanja temno rjave barve, notranja lisasta od temno rjave do oranžne barve, sredina črna. Finozrnata. Vel. frg.: v. 3,4 cm, š. 3 cm, db. 0,7 cm.

**90 Jama (zgoditev 5), sek. 1,
kv. 29, inv. št. P 25760**

Fragmenti dna z ostenjem posode. Zunanja in notranja površina sta glajeni, zunanja lisasta od svetlo rjave do črne barve, notranja črne barve, sredina črna. Finozrnata. Vel. nv. frg.: v. 15,5 cm, š. 17,3 cm, db. 1,2 cm, rek. pr. d. 20 cm.

**91 Jama (zgoditev 6), sek. 1,
kv. 43, inv. št. P 25763**

Fragment ustja lončka. Zunanja in notranja površina sta glajeni, rdeče rjave barve, sredina črna. Finozrnata. Vel. frg.: v. 2,2 cm, š. 2,1 cm, db. do 0,5 cm.

**92 Jama (zgoditev 6), sek. 1,
kv. 43, inv. št. P 25761**

Fragment ustja z ostenjem sklede (S 3). Zunanja in notranja površina sta polirani, črne barve, sredina črna. Finozrnata. Vel. frg.: v. 4,1 cm, š. 5,7 cm, db. 1 cm.

**93 Jama (zgoditev 6), sek. 1,
kv. 43, inv. št. P 25762**

Fragment dna posode. Zunanja in notranja površina sta glajeni, zunanja rdeče rjave barve, notranja črne barve, sredina črna. Finozrnata. Vel. frg.: v. 3,4 cm, š. 4,4 cm, db. do 1 cm, rek. pr. d. 10 cm.

**94 Jama (zgoditev 7), sek. 1,
kv. 39, inv. št. P 25765**

Fragment ravno odrezanega ustja z ostenjem lonca (L 6). Zunanja in notranja površina sta glajeni, lisasti od rjave do sive in črne barve. Sredina črna. Finozrnata. Vel. frg.: v. 5,9 cm, š. 5 cm, db. 1,1 cm.

**95 Jama (zgoditev 7), sek. 1,
kv. 39, inv. št. P 25766**

Fragment ustja z ostenjem posode. Zunanja površina je poškodovana v ognju, sive barve, notranja površina je glajena, oranžne barve, sredina črna. Finozrnata. Vel. frg.: v. 5,8 cm, š. 5 cm, db. do 1,8 cm.

**96 Jama (zgoditev 7), sek. 1,
kv. 43, inv. št. P 25767**

Fragment trakastega ročaja posode. Površina je brisana, oranžne barve, sredina oranžna. Finozrnata. Vel. frg.: v. 3,8 cm, š. 3,8 cm, db. 1 cm.

**97 Jama (zgoditev 7), sek. 1,
kv. 43, inv. št. P 25764**

Fragment dna posode. Zunanja in notranja površina sta glajeni, zunanja oranžne barve, notranja oranžno rjave barve, sredina siva. Finozrnata. Vel. frg.: v. 4,3 cm, š. 6,6 cm, db. do 1,9 cm.

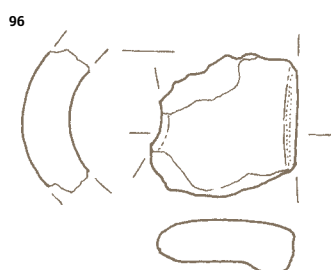
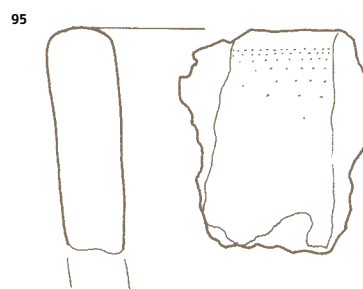
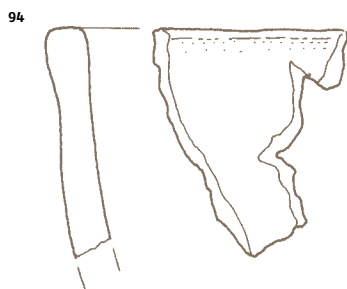
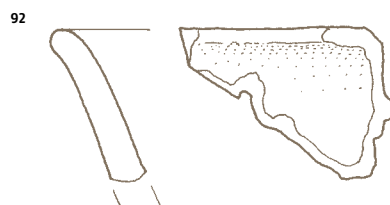
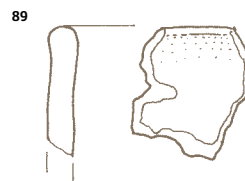
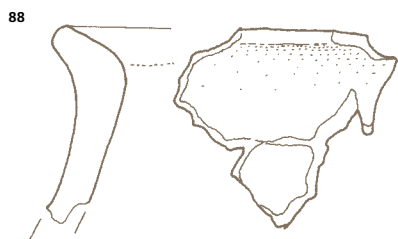

ZG. 5/1 88-90
ZG. 6/1 91-93
ZG. 7/1 94-97

98 Objekt 1, jama (zgostitev 8), sek. 1, kv. 185A, inv. št. P 25769
Fragmenti enoročajne skodele (SK 3). Zunanja in notranja površina sta brisani, rjavo rdeče barve, sredina črna. Finozrnata. Rek. v. 11,2 cm, pr. u. 15,6 cm, pr. noge 7,1 cm, db. do 1,2 cm.

99 Objekt 1, jama (zgostitev 8), sek. 1, kv. 185A, inv. št. P 25770
Fragmenti enoročajnega lončka (MP 3) s kaneliranim prehodom iz vratu v rame in bradavico s kaneluro na ramenu. Zunanja in notranja površina sta glajeni, lisasti od temno rjave do črne barve, sredina črna. Finozrnata. Rek. v. 7 cm, pr. u. 9,6 cm, db. do 0,8 cm.

100 Objekt 1, jama (zgostitev 8), sek. 1, kv. 185A, inv. št. P 25771
Fragment ustja z ostenjem skodele (S 5). Zunanja in notranja površina sta glajeni, črne barve, sredina črna. Finozrnata. Rek. v. 3,8 cm, pr. u. 17 cm.

101 Objekt 1, jama (zgostitev 8), sek. 1, kv. 185A, inv. št. P 25772
Fragmenti ostenja lončka z vodoravno kaneluro na ramenu. Zunanja površina je glajena, lisasta od temno rjave do črne barve, notranja površina je polirana, črne barve. Finozrnata. Rek. v. 5,2 cm, pr. nv. oboda 14,7 cm, db. do 0,6 cm.

102 Objekt 1, jama (zgostitev 8), sek. 1, kv. 185A, inv. št. P 25773
Fragment izvihanega ustja z ostenjem lonca (L 2). Zunanja in notranja površina sta glajeni, črne barve, sredina črna. Finozrnata. Rek. v. 5,6 cm, pr. u. 30 cm, db. 0,9 cm.

103 Objekt 1, jama (zgostitev 8), sek. 1, kv. 185A, inv. št. P 25774
Fragment izvihanega ustja lonca (L 1). Zunanja in notranja površina sta glajeni, črne barve, sredina črna. Finozrnata. Rek. v. 2,9 cm, pr. u. 20 cm, db. 0,7 cm.

104 Objekt 1, jama (zgostitev 8), sek. 1, kv. 185A, inv. št. P 25775
Fragment izvihanega ustja lončka. Zunanja in notranja površina sta glajeni, črne barve, sredina črna. Finozrnata. Vel. frg.: v. 2 cm, š. 1,9 cm, db. 0,5 cm.

105 Objekt 1, jama (zgostitev 8), sek. 1, kv. 185A, inv. št. P 25776
Fragment izvihanega ustja lončka. Zunanja in notranja površina sta glajeni, črne barve, sredina črna. Finozrnata. Vel. frg.: v. 2,3 cm, š. 2,6 cm, db. 0,5 cm.

106 Objekt 1, jama (zgostitev 8), sek. 1, kv. 185A, inv. št. P 25778
Fragment izvihanega ustja posode z ostankom na ustje prilepljenega trakastega ročaja. Zunanja površina je brisana, črne barve, notranja površina je glajena, črne barve, sredina črna. Finozrnata. Vel. frg.: v. 4 cm, š. 4,5 cm, db. do 0,8 cm.

107 Objekt 1, jama (zgostitev 8), sek. 1, kv. 185A, inv. št. P 25777
Fragment ostenja lonca z bradavico s kaneluro. Zunanja in notranja površina sta glajeni, črne barve, sredina črna. Finozrnata. Vel. frg.: v. 6,6 cm, š. 6,4 cm, db. do 1,2 cm.

108 Objekt 1, jama (zgostitev 8), sek. 1, kv. 185A, inv. št. P 25779
Fragment dna posode. Zunanja in notranja površina sta glajeni, zunanja črno rjave barve, notranja črne barve, sredina črna. Finozrnata. Vel. frg.: v. 3,1 cm, š. 3,3 cm, db. 1,1 cm.

M 1:2

98

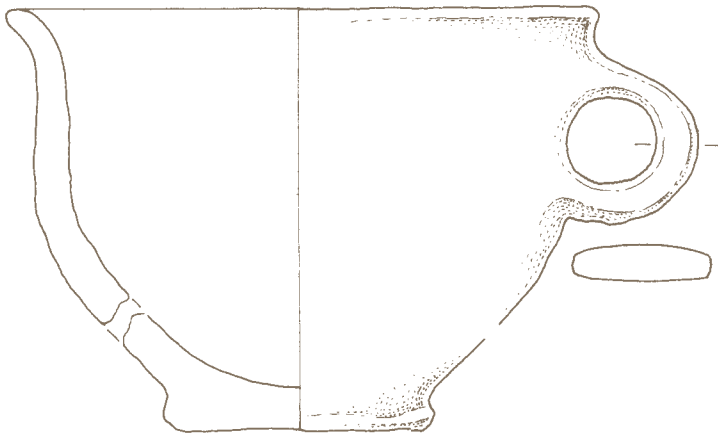

99

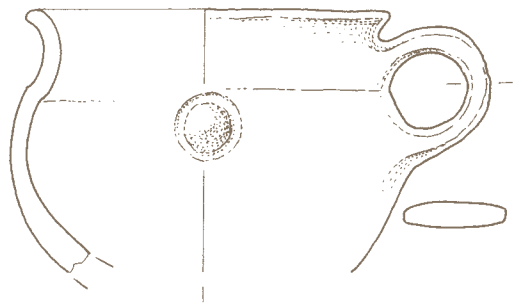

100



101



102

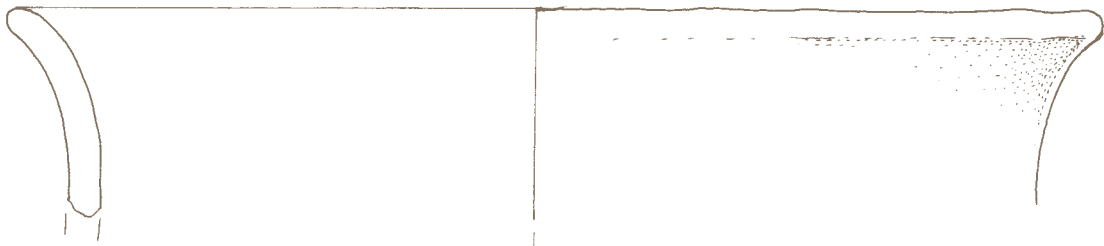

103



104

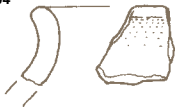

105

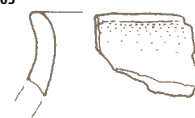

106

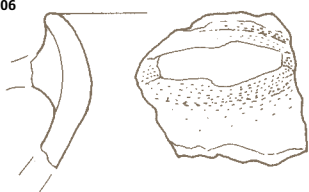

107

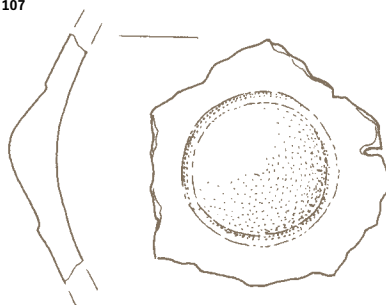

108



ZG. 8/1

109 Objekt 1, jama (zgoditev 8), sek. 1, kv. 185A, inv. št. P 25780
Fragment dna posode. Zunanja in notranja površina sta glajeni, črne barve, sredina črna. Finozrnata. Vel. frg.: v. 3,6 cm, š. 6,2 cm, db. 1,3 cm.

110 Objekt 1, jama (zgoditev 8), sek. 1, kv. 185A, inv. št. P 25781
Fragment ravnno odrezanega ustja z ostenjem lonca (L 9). Zunanja in notranja površina sta glajeni, zunanja rdeče rjave barve, notranja temno rjave barve, sredina črna. Drobnozrnata. Vel. frg.: v. 8 cm, š. 8 cm, db. 1,3 cm.

111 Objekt 1, jama (zgoditev 8), sek. 1, kv. 185A, inv. št. P 25782
Fragment jezičastega držaja posode, z ohranjenim odtisom prsta ob strani. Površina je glajena, lisasta, od svetlo rjave, do sivo rjave barve, sredina črna. Finozrnata. Vel. frg.: v. 2,9 cm, š. 5,4 cm, db. 3,1 cm.

112 Objekt 1, jama (zgoditev 8), sek. 1, kv. 185A, inv. št. P 25784
Fragment ostenja posode z jezičastim držajem. Zunanja in notranja površina sta glajeni, zunanja rdeče rjave barve, notranja rjavo sive barve, sredina sivočrna. Finozrnata. Vel. frg.: v. 4,5 cm, š. 7,2 cm, db. 3 cm.

113 Objekt 1, jama (zgoditev 8), sek. 1, kv. 185A, inv. št. P 25783
Fragment dna z ostenjem posode. Zunanja in notranja površina sta glajeni, zunanja rdeče rjave barve, notranja rjavo sive barve, sredina sivočrna. Finozrnata. Vel. frg.: v. 4,4 cm, š. 10,3 cm, db. 1,3 cm, rek. pr. d. 12 cm.

114 Objekt 1, jama (zgoditev 8), sek. 1, kv. 185A, inv. št. P 25785
Fragment dna z ostenjem posode. Zunanja in notranja površina sta glajeni, zunanja delno poškodovana, rdeče rjave barve, notranja sivo rjave barve. Finozrnata. Vel. frg.: v. 5,8 cm, š. 6,1 cm, db. do 1,8 cm.

115 Objekt 1, sek. 1, kv. 185A (blizu zgoditve 8), inv. št. P 25787
Fragment ostenja posode z nalepljenim rebrom z odtisi prstov. Zunanja in notranja površina sta glajeni, zunanja svetlo rjave barve, notranja črne barve, sredina črna. Finozrnata. Vel. frg.: v. 3,4 cm, š. 4,2 cm, db. do 2 cm.

116 Objekt 1, sek. 1, kv. 185A (blizu zgoditve 8), inv. št. P 25786
Fragment trakastega ročaja posode. Površina je brisana, poškodovana v ognju, lisasta od rdeče rjave do črne barve, sredina črna. Finozrnata. Vel. frg.: v. 4,3 cm, š. 5 cm, db. 0,9 cm.

117 Objekt 1, sek. 1, kv. 185 (blizu zgoditve 8), inv. št. P 25790
Fragment ustja sklede. Zunanja in notranja površina sta glajeni, temno rjave barve, sredina črna. Finozrnata. Vel. frg.: v. 3,1 cm, š. 4 cm, db. 0,6 cm, rek. pr. u. 18,4 cm.

118 Objekt 1, sek. 1, kv. 185 (blizu zgoditve 8), inv. št. P 25789
Fragment ustja z ostenjem sklede (S 6). Zunanja in notranja površina sta glajeni, lisasti od svetlo rjave do sive barve, sredina siva. Finozrnata. Vel. frg.: v. 5 cm, š. 6,5 cm, db. do 0,6 cm, rek. pr. u. 22 cm.

119 Objekt 1, sek. 1, kv. 185 (blizu zgoditve 8), inv. št. P 25788
Fragment ustja z ostenjem skodele (SK 1/1). Zunanja in notranja površina sta glajeni, zunanja lisasta od rjave do črne barve, notranja črne barve, sredina črna. Finozrnata. Vel. frg.: v. 5,8 cm, š. 4,6 cm, db. do 0,6 cm, rek. pr. u. 16 cm.

120 Objekt 1, sek. 1, kv. 185 (blizu zgoditve 8), inv. št. P 25791
Fragment ustja posode. Zunanja in notranja površina sta glajeni, rdeče rjave barve, sredina črna. Drobnozrnata. Vel. frg.: v. 3 cm, š. 3,4 cm, db. 1,1 cm.

121 Objekt 1, sek. 1, kv. 185 (blizu zgoditve 8), inv. št. P 25792
Fragment ustja posode. Zunanja in notranja površina sta glajeni, zunanja temno rjave barve, notranja črne barve, sredina črna. Finozrnata. Vel. frg.: v. 2,3 cm, š. 3,9 cm, db. do 1,1 cm.

122 Objekt 1, sek. 1, kv. 185 (blizu zgoditve 8), inv. št. P 25793
Fragment ustja lonca (L 3/2). Zunanja in notranja površina sta brisani, lisasti od temno rjave do rdeče rjave barve, sredina črna. Finozrnata. Vel. frg.: v. 2 cm, š. 3 cm, db. do 0,8 cm.

123 Objekt 1, sek. 1, kv. 185 (blizu zgoditve 8), inv. št. P 25794
Fragment rogljastega ustja posode. Zunanja in notranja površina sta glajeni, zunanja temno rjave barve, notranja črne barve, sredina črna. Finozrnata. Vel. frg.: v. 2,6 cm, š. 3,6 cm, db. 0,7 cm.

124 Objekt 1, sek. 1, kv. 185 (blizu zgoditve 8), inv. št. P 25795
Fragment ustja posode. Zunanja in notranja površina sta glajeni, temno rjave barve, sredina črna. Finozrnata. Vel. frg.: v. 2 cm, š. 3,6 cm, db. 0,6 cm.

M 1:2
109



110

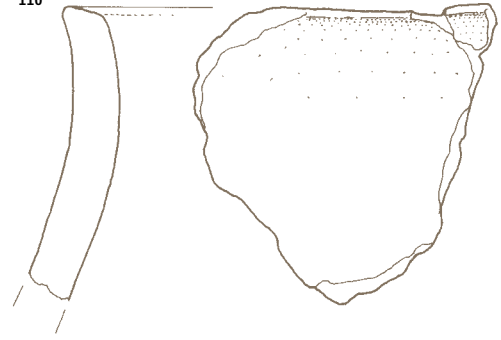

111

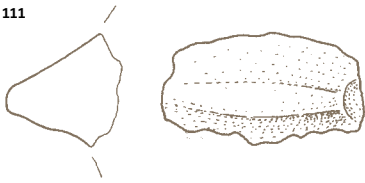

112

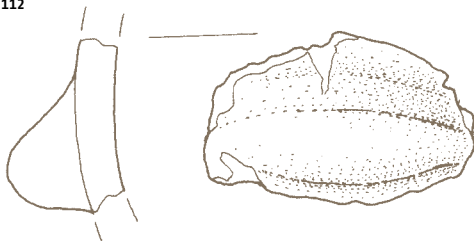

113

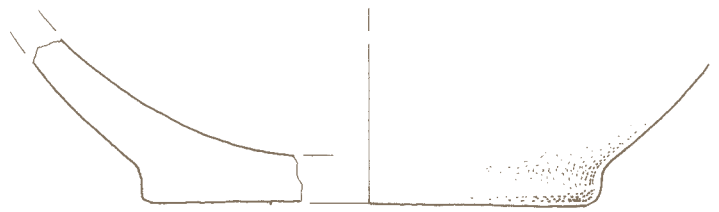

114

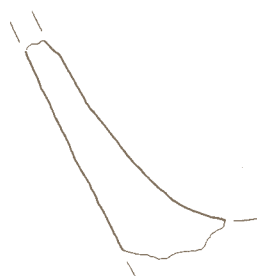

115

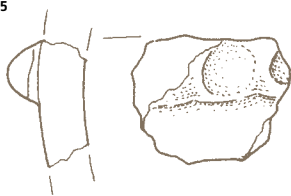

116



117



120

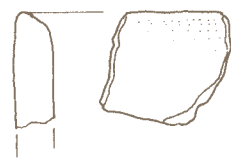

118



121



119



122

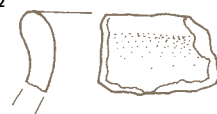

ZG. 8/1 109-114
KV. 185A/1 115, 116
KV. 185/1 117-124

123

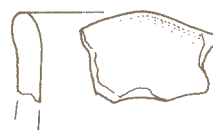

124



125 Objekt 1, sek. 1, kv. 185 (blizu zgostitve 8), inv. št. P 25796

Fragment ustja posode. Zunanja in notranja površina sta glajeni, zunanja temno rjave barve, notranja črne barve, sredina črna. Finozrnata. Vel. frg.: v. 1,9 cm, š. 1,9 cm, db. 0,7 cm.

126 Objekt 1, sek. 1, kv. 185 (blizu zgostitve 8), inv. št. P 25797

Fragment ustja posode. Zunanja površina sta brisani, zunanja temno rjave barve, notranja črne barve, sredina črna. Finozrnata. Vel. frg.: v. 2,1 cm, š. 2,1 cm, db. 0,7 cm.

127 Objekt 1, sek. 1, kv. 185 (blizu zgostitve 8), inv. št. P 25798

Fragment ustja posode. Zunanja in notranja površina sta glajeni, zunanja oranžno rjave barve, notranja temno rjave barve, sredina črna. Finozrnata. Vel. frg.: v. 1,6 cm, š. 2 cm, db. 0,6 cm.

128 Objekt 1, sek. 1, kv. 185 (blizu zgostitve 8), inv. št. P 25799

Fragment ostenja posode z vodoravnim vrezom. Zunanja in notranja površina sta glajeni, zunanja temno rjave barve, notranja črne barve, sredina črna. Finozrnata. Vel. frg.: v. 2,4 cm, š. 2,2 cm, db. 0,6 cm.

129 Objekt 1, sek. 1, kv. 185 (blizu zgostitve 8), inv. št. P 25800

Fragment ostenja posode z nalepljenim rebrom. Zunanja in notranja površina sta glajeni, zunanja lisasta, od temno rjave do rdeče rjave barve, notranja lisasta od temno rjave do črne barve, sredina črna. Finozrnata. Vel. frg.: v. 5,1 cm, š. 5,1 cm, db. do 1,1 cm.

130 Objekt 1, sek. 1, kv. 185 (blizu zgostitve 8), inv. št. P 25802

Fragment trakastega ročaja posode. Površina je glajena, temno rjave barve, sredina črna. Finozrnata. Vel. frg.: v. 2,8 cm, š. 3,6 cm, db. 0,9 cm.

131 Objekt 1, sek. 1, kv. 185 (blizu zgostitve 8), inv. št. P 25801

Fragment trakastega ročaja s čepkom za pritrditev v steno posode. Površina je poškodovana od ognja (hrapava, razpokana), lisasta od črne do oranžno rjave barve, sredina črna. Finozrnata. Vel. frg.: v. 3,5 cm, š. 5 cm, db. 1 cm.

132 Objekt 1, sek. 1, kv. 185 (blizu zgostitve 8), inv. št. P 25803

Fragment jezičastega držaja s čepkom za pritrditev v steno posode. Površina je glajena, rdeče rjave barve, sredina črna. Finozrnata. Vel. frg.: v. 3,8 cm, š. 6,1 cm, db. 3,6 cm.

133 Objekt 1, sek. 1, kv. 185 (blizu zgostitve 8), inv. št. P 25804

Fragment dna z ostenjem posode z nalepljenim rebrom. Zunanja in notranja površina sta glajeni, zunanja lisasta od rdeče rjave do rjave barve, notranja temno rjave barve, sredina črna. Finozrnata. Vel. frg.: v. 3,3 cm, š. 5,1 cm, db. do 1,3 cm, rek. pr. d. 14 cm.

134 Objekt 1, sek. 1, kv. 185 (blizu zgostitve 8), inv. št. P 25805

Fragment dna z ostenjem posode. Zunanja in notranja površina sta brisani, grobo izdelani, temno rdeče rjave barve, sredina črna. Finozrnata. Vel. frg.: v. 3,3 cm, š. 4,6 cm, db. do 1,1 cm, rek. pr. d. 9 cm.

135 Objekt 1, sek. 1, kv. 185 (blizu zgostitve 8), inv. št. P 25806

Fragment ustja z ostenjem skodelice (SK 5) z ostankom trakastega ročaja. Zunanja in notranja površina sta glajeni, rdeče rjave barve, sredina črna. Finozrnata. Vel. frg.: v. 3,9 cm, š. 4,5 cm, db. do 1 cm, rek. pr. u. 14 cm.

136 Objekt 1, sek. 1, kv. 185 (blizu zgostitve 8), inv. št. P 25809

Fragment ustja z ostenjem skodelice (SK 7). Zunanja in notranja površina sta glajeni, zunanja lisasta od sive do rdeče rjave barve, notranja svetlo rjave barve, sredina črna. Finozrnata. Vel. frg.: v. 4,3 cm, š. 5,5 cm, db. 1 cm, rek. pr. u. 20 cm.

137 Objekt 1, sek. 1, kv. 185 (blizu zgostitve 8), inv. št. P 25808

Fragment ustja z ostenjem lonca (L 10). Zunanja in notranja površina sta glajeni, zunanja lisasta od temno rjave do rdeče rjave barve, notranja rjavo sive barve, sredina črna. Finozrnata. Vel. frg.: v. 4,9 cm, š. 6 cm, db. 1 cm, rek. pr. u. 15 cm.

138 Objekt 1, sek. 1, kv. 185 (blizu zgostitve 8), inv. št. P 25810

Fragment ustja z ostenjem lončka (L 1). Zunanja in notranja površina sta glajeni, črne barve, sredina črna. Finozrnata. Vel. frg.: v. 2,3 cm, š. 5 cm, db. do 0,6 cm, rek. pr. u. 15 cm.

139 Objekt 1, sek. 1, kv. 185 (blizu zgostitve 8), inv. št. P 25813

Fragment ustja z ostenjem lonca. Zunanja in notranja površina sta glajeni, lisasti od svetlo rjave do temno rjave barve, sredina črna. Finozrnata. Vel. frg.: v. 4,5 cm, š. 5 cm, db. 1,1 cm, rek. pr. u. 16 cm.

140 Objekt 1, sek. 1, kv. 185 (blizu zgostitve 8), inv. št. P 25807

Fragment ustja z ostenjem posode. Zunanja in notranja površina sta glajeni, zunanja rjave barve, notranja črne barve, sredina črna. Finozrnata. Vel. frg.: v. 4,4 cm, š. 5,9 cm, db. do 1,6 cm.

141 Objekt 1, sek. 1, kv. 185 (blizu zgostitve 8), inv. št. P 25811

Fragment ustja z ostenjem skodele (S 5). Zunanja in notranja površina sta glajeni, sivo rjave barve, sredina črna. Finozrnata. Vel. frg.: v. 6 cm, š. 5,4 cm, db. do 0,9 cm.

142 Objekt 1, sek. 1, kv. 185 (blizu zgostitve 8), inv. št. P 25812

Fragment ustja z ostenjem posode. Zunanja in notranja površina sta glajeni, temno rjave do črne barve, sredina črna. Finozrnata. Vel. frg.: v. 5,7 cm, š. 4,7 cm, db. 1 cm.

143 Objekt 1, sek. 1, kv. 185 (blizu zgostitve 8), inv. št. P 25814

Fragment ustja z ostenjem lonca. Zunanja in notranja površina sta glajeni, rdeče rjave barve, sredina črna. Finozrnata. Vel. frg.: v. 4,8 cm, š. 4,4 cm, db. 0,6 cm.

144 Objekt 1, sek. 1, kv. 185 (blizu zgostitve 8), inv. št. P 25815

Fragment ustja z ostenjem skodele. Zunanja in notranja površina sta glajeni, lisasti od temno rjave do rdeče rjave barve, sredina črna. Finozrnata. Vel. frg.: v. 3,4 cm, š. 4,6 cm, db. do 0,9 cm.

M 1:2

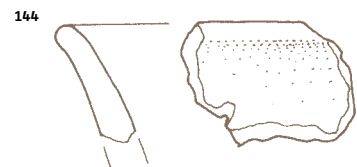
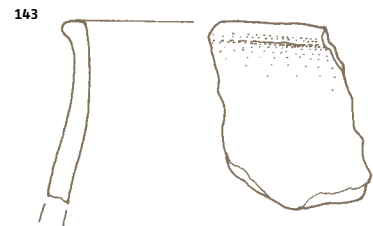
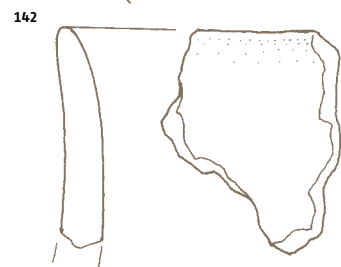
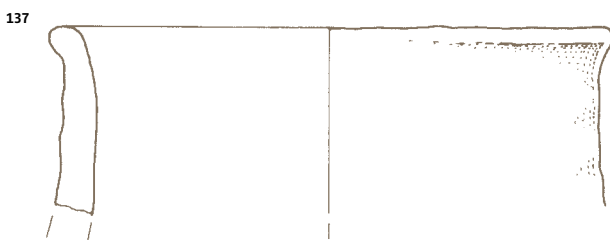
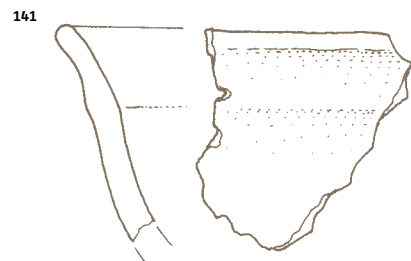
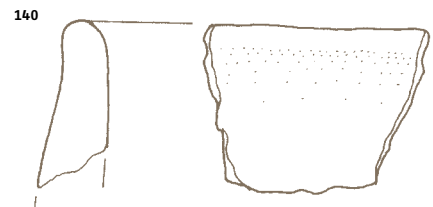
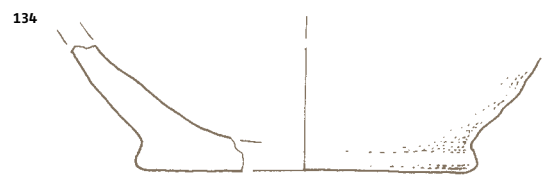
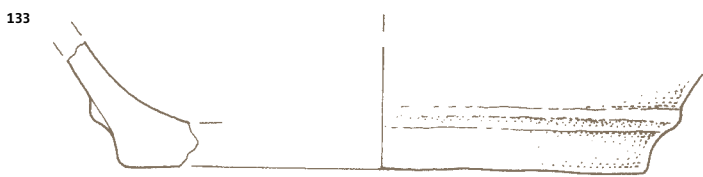
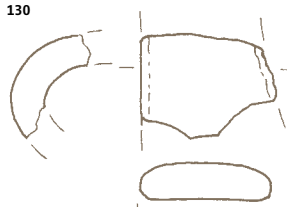
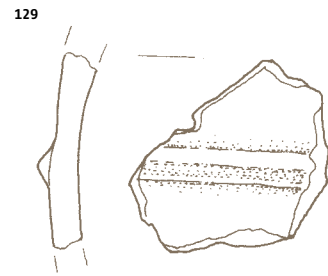
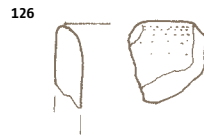

KV. 185/1

145 Objekt 1, sek. 1, kv. 185 (blizu zgotitve 8), inv. št. P 25816

Fragment ustja z ostenjem lonca (L 3/2). Zunanja in notranja površina sta glajeni, zunanja rdeče rjave barve, notranja temno rjave barve, sredina črna. Finozrnata. Vel. frg.: v. 3,9 cm, š. 3,4 cm, db. do 0,8 cm.

146 Objekt 1, sek. 1, kv. 185 (blizu zgotitve 8), inv. št. P 25817

Fragment ravno odrezanega ustja z ostenjem lonca (L 9). Zunanja in notranja površina sta glajeni, temno rjave barve, sredina črna. Finozrnata. Vel. frg.: v. 2,8 cm, š. 4,9 cm, db. 1 cm.

147 Objekt 1, sek. 1, kv. 185 (blizu zgotitve 8), inv. št. P 25818

Fragmenti ravno odrezanega ustja z ostenjem lonca. Zunanja in notranja površina sta glajeni, zunanja rdeče rjave barve, notranja oranžno rdeče barve, sredina črna. Finozrnata. Vel. frg.: v. 3,4 cm, š. 2,8 cm, db. 1 cm.

148 Objekt 1, sek. 1, kv. 185 (blizu zgotitve 8), inv. št. P 25819

Fragment ustja z ostenjem sklede (S 2). Zunanja in notranja površina sta glajeni, svetlo rjave barve, sredina črna. Finozrnata. Vel. frg.: v. 3 cm, š. 3,8 cm, db. 0,8 cm.

149 Objekt 1, sek. 1, kv. 185 (blizu zgotitve 8), inv. št. P 25820

Fragment ravno odrezanega ustja posode. Zunanja in notranja površina sta glajeni, temno rjave barve, sredina črna. Finozrnata. Vel. frg.: v. 2,5 cm, š. 3,3 cm, db. do 1 cm.

150 Objekt 1, sek. 1, kv. 185 (blizu zgotitve 8), inv. št. P 25821

Fragment ustja posode. Zunanja in notranja površina sta glajeni, zunanja lisasta od temno rjave do črne barve, notranja črne barve, sredina črna. Finozrnata. Vel. frg.: v. 2 cm, š. 3,3 cm, db. 0,6 cm.

151 Objekt 1, sek. 1, kv. 185 (blizu zgotitve 8), inv. št. P 25822

Fragment ustja posode. Zunanja in notranja površina sta glajeni, temno rjavo rdeče barve, sredina črna. Finozrnata. Vel. frg.: v. 2 cm, š. 2,1 cm, db. 0,8 cm.

152 Objekt 1, sek. 1, kv. 185 (blizu zgotitve 8), inv. št. P 25823

Fragment močno izvihanega ustja lonca. Zunanja in notranja površina sta glajeni, oranžne barve, sredina oranžna. Finozrnata. Vel. frg.: v. 2,2 cm, š. 3,2 cm, db. 0,5 cm, rek. pr. u. 14 cm.

153 Objekt 1, sek. 1, kv. 185 (blizu zgotitve 8), inv. št. P 25824

Jezičast držaj posode z odtisi prstov. Površina je glajena, temno rjave barve, sredina črna. Finozrnata. Vel. frg.: v. 2,8 cm, š. 8 cm, db. 2,9 cm.

154 Objekt 1, sek. 1, kv. 185 (blizu zgotitve 8), inv. št. P 25825

Fragment trakastega ročaja posode. Površina je glajena, lisasta od oranžne do temno rjave barve, sredina črna. Finozrnata. Vel. frg.: v. 4,9 cm, š. 4,9 cm, db. 1,2 cm.

155 Objekt 1, sek. 1, kv. 185 (blizu zgotitve 8), inv. št. P 25826

Fragmenti trakastega ročaja posode. Površina je glajena, temno sivo rjave barve, sredina črna. Finozrnata. Vel. frg.: v. 3,1 cm, š. 3,1 cm, db. 1 cm.

156 Objekt 1, sek. 1, kv. 185 (blizu zgotitve 8), inv. št. P 25827

Fragment ostenja posode z nalepljenim rebrom z odtisi nohtov in prstov. Zunanja površina je brisana, grobo izdelana, svetlo rjave barve, notranja površina je glajena, črne barve, sredina črna. Finozrnata. Vel. frg.: v. 2,4 cm, š. 4,9 cm, db. 1,7 cm.

157 Objekt 1, sek. 1, kv. 185 (blizu zgotitve 8), inv. št. P 25828

Fragment trakastega ročaja posode. Površina je brisana, temno rjave barve, sredina črna. Finozrnata. Vel. frg.: v. 4 cm, š. 3,1 cm, db. 1,3 cm.

158 Objekt 1, sek. 1, kv. 185 (blizu zgotitve 8), inv. št. P 25829

Fragment trakastega ročaja z ostenjem posode. Zunanja in notranja površina sta glajeni, zunanja temno rjave barve, notranja črne barve, sredina črna. Finozrnata. Vel. frg.: v. 3,5 cm, š. 5,7 cm, db. do 1,4 cm.

159 Objekt 1, sek. 1, kv. 185 (blizu zgotitve 8), inv. št. P 25830

Fragment trakastega ročaja z ostenjem posode. Zunanja in notranja površina sta glajeni, lisasti od svetlo do temno rjave barve, sredina črna. Finozrnata. Vel. frg.: v. 2,9 cm, š. 2,4 cm, db. 1 cm.

160 Objekt 1, sek. 1, kv. 185 (blizu zgotitve 8), inv. št. P 25831

Fragment dna z ostenjem posode. Zunanja in notranja površina sta glajeni, rjavo sive barve, sredina črna. Finozrnata. Vel. frg.: v. 3,3 cm, š. 3,7 cm, db. 0,7 cm, rek. pr. d. 10 cm.

161 Objekt 1, sek. 1, kv. 185 (blizu zgotitve 8), inv. št. P 25832

Fragment dna z ostenjem posode. Zunanja in notranja površina sta glajeni, temno rjave barve, sredina črna. Finozrnata. Vel. frg.: v. 2,1 cm, š. 3,8 cm, db. do 1,1 cm, rek. pr. d. 6 cm.

162 Objekt 1, sek. 1, kv. 185 (blizu zgotitve 8), inv. št. P 25833

Fragment dna z ostenjem posode. Zunanja in notranja površina sta glajeni, temno rjave barve, sredina črna. Finozrnata. Vel. frg.: v. 1,6 cm, š. 4,6 cm, db. 1 cm, rek. pr. d. 5 cm.

163 Objekt 1, sek. 1, kv. 185 (blizu zgotitve 8), inv. št. P 25834

Fragment dna posode. Zunanja in notranja površina sta glajeni, zunanja temno rjave barve, notranja rjavo črne barve, sredina črna. Finozrnata. Vel. frg.: v. 1,6 cm, š. 3,1 cm, db. 1,1 cm.

164 Objekt 1, sek. 1, kv. 185 (blizu zgotitve 8), inv. št. P 25835

Fragment dna z ostenjem posode. Zunanja površina je glajena, oranžno rjave barve, notranja površina ni ohranjena, sredina črna. Finozrnata. Vel. frg.: v. 3,4 cm, š. 2,1 cm, db. 1,2 cm.

M 1:2

145

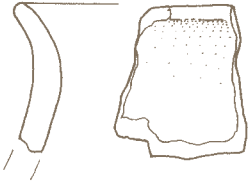

146



147

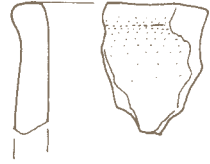

148

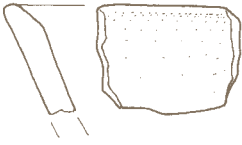

149



150

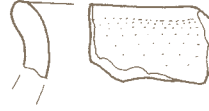

151



152



153



154

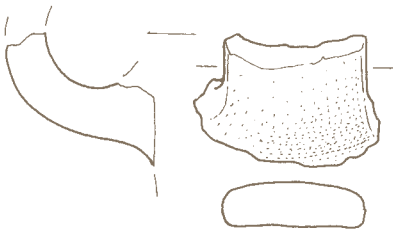

155

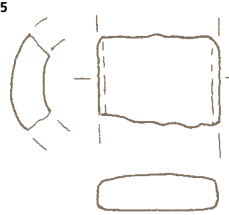

156

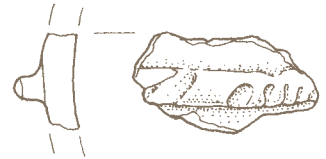

157

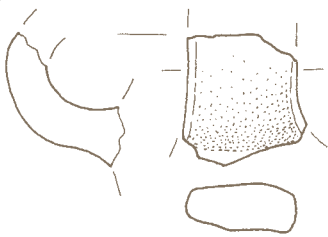

158

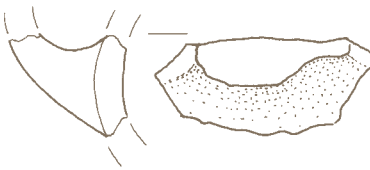

159

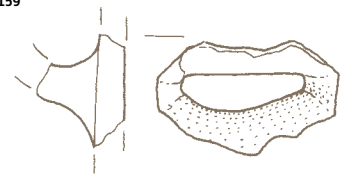

160

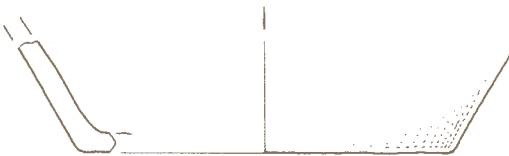

161

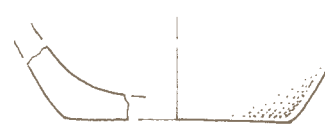

162



163



164



KV. 185/1

**165 Objekt 1, sek. 1, kv. 180,
inv. št. P 25836**

Fragmenti sklede (S 4) z ohranjeno eno bradavico. Zunanja in notranja površina sta glajeni, lisasti od rdeče rjave do sivo rjave barve, sredina črna. Finozrnata. Rek. pr. u. 28 cm, v. 8,3 cm, db. do 0,6 cm.

**166 Objekt 1, sek. 1, kv. 180,
inv. št. P 25837**

Fragmenti ustja z ostenjem lonca. Zunanja in notranja površina sta brisani, grobo izdelani, zunanja lisasta od temno rdeče rjave do črne barve, notranja črne barve, sredina črna. Drobnozrnata. Vel. nv. frg.: v. 4,5 cm, š. 6,8 cm, db. do 1 cm.

**167 Objekt 1, sek. 1, kv. 180,
inv. št. P 25838**

Fragment ustja z ostenjem sklede. Zunanja in notranja površina sta glajeni, zunanja svetlo rjave barve, notranja temno rjave barve, sredina črna. Finozrnata. Vel. frg.: v. 3,7 cm, š. 4,1 cm, db. do 1,1 cm.

**168 Objekt 1, sek. 1, kv. 180,
inv. št. P 25839**

Fragment ustja razširjenega v obliki črke T sklede (SK 8). Zunanja in notranja površina sta glajeni, zunanja sive barve, notranja površina lisasta od sivo rjave do črne barve, sredina črna. Finozrnata. Vel. frg.: v. 2,6 cm, š. 3,6 cm, db. do 1,7 cm.

**169 Objekt 1, sek. 1, kv. 180,
inv. št. P 25840**

Fragment ravno odrezanega ustja lonca (L 13). Zunanja in notranja površina sta glajeni, sivo rjave barve, sredina črna. Finozrnata. Vel. frg.: v. 1,5 cm, š. 2,8 cm, db. do 2,1 cm.

**170 Objekt 1, sek. 1, kv. 180,
inv. št. P 25841**

Fragment rogljastega ustja posode. Zunanja in notranja površina sta brisani, rdeče rjave barve, sredina črna. Finozrnata. Vel. frg.: v. 3 cm, š. 3,1 cm, db. 1 cm.

**171 Objekt 1, sek. 1, kv. 180,
inv. št. P 25842**

Fragment krožnika. Zunanja in notranja površina sta glajeni, temno rjavo sive barve, sredina črna. Finozrnata. Vel. frg.: v. 1,7 cm, š. 3,9 cm, db. 0,8 cm, rek. pr. 19 cm.

**172 Objekt 1, sek. 1, kv. 180,
inv. št. P 25843**

Fragment pokrova. Zunanja in notranja površina sta glajeni, rdeče rjave barve, notranja delno poškodovana v ognju, sredina črna. Finozrnata. Vel. frg.: v. 4,2 cm, š. 4,7 cm, db. 1,1 cm.

**173 Objekt 1, sek. 1, kv. 180,
inv. št. P 25844**

Fragment dna z ostenjem posode. Zunanja in notranja površina sta glajeni, rdeče rjave barve, sredina črna. Finozrnata. Vel. frg.: v. 3,3 cm, š. 4,6 cm, db. do 2 cm, rek. pr. d. 12 cm.

**174 Objekt 1, sek. 1, kv. 180,
inv. št. P 25845**

Fragment dna z ostenjem posodice. Zunanja in notranja površina sta glajeni, zunanja rjavo sive barve, notranja rdeče rjave barve, sredina črna. Finozrnata. Vel. frg.: v. 2,5 cm, š. 4,3 cm, db. do 0,8 cm, rek. pr. d. 4,5 cm.

**175 Objekt 1, sek. 1, kv. 180,
inv. št. P 25846**

Fragment ostenja posode z ostankom trakastega ročaja. Zunanja površina je brisana, grobo izdelana, temno rjave barve, notranja temno rjave barve, sredina temno rjava. Finozrnata. Vel. frg.: v. 4,5 cm, š. 6 cm, db. do 2 cm.

**176 Objekt 1, sek. 1, kv. 180,
inv. št. P 25847**

Fragment trakastega ročaja posode. Površina je glajena, rdeče rjave barve, sredina črna. Finozrnata. Vel. frg.: v. 3,1 cm, š. 3,7 cm, db. do 1,3 cm.

M 1:2

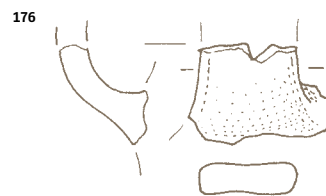
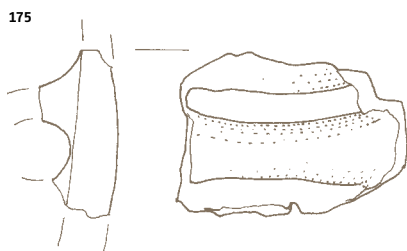
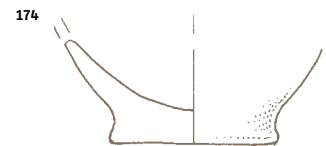
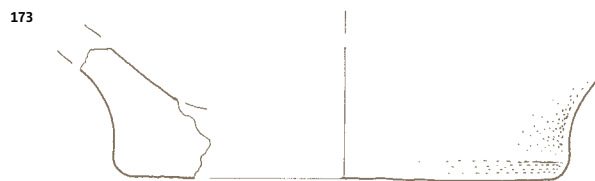
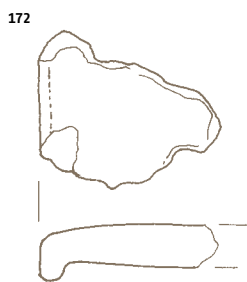
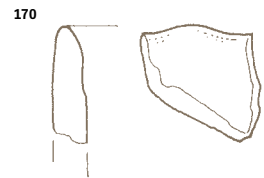
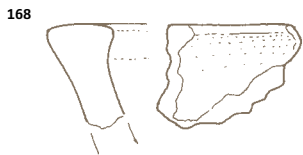
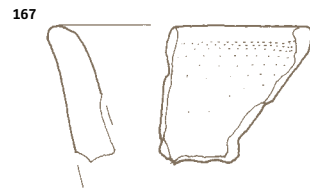
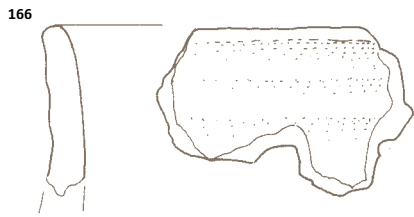
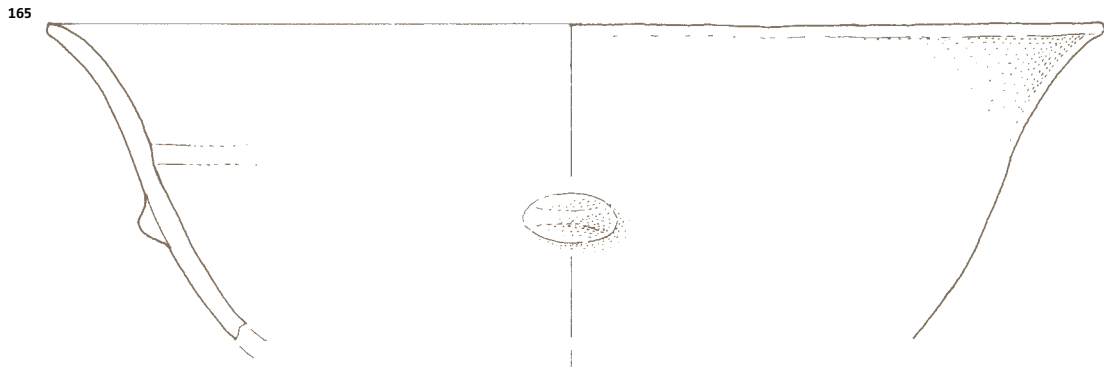

KV. 180/1

**177 Objekt 1, sek. 1, kv. 190,
inv. št. P 25848**

Fragment ustja z ostenjem lonca (L 3/2). Zunanja in notranja površina sta glajeni, lisasti od temno rjave do črne barve, sredina črna. Finozrnata. Vel. frg.: v. 9,6 cm, š. 11 cm, db. do 1,1 cm.

**178 Objekt 1, sek. 1, kv. 190,
inv. št. P 25849**

Fragment ostenja posode s trakastim ročajem. Zunanja in notranja površina sta glajeni, zunanja lisasta, od oranžno rjave do črne barve, notranja črne barve, sredina črna. Finozrnata. Vel. nv. frg.: v. 8,1 cm, š. 10,8 cm, db. 1,1 cm.

**179 Objekt 1, sek. 1, kv. 190,
inv. št. P 25850**

Fragment dna z ostenjem posode. Zunanja in notranja površina sta glajeni, črne barve, sredina črna. Finozrnata. Vel. frg.: v. 3,5 cm, š. 5,7 cm, db. 0,7 cm, rek. pr. d. 10 cm.

**180 Objekt 1, sek. 1, kv. 190A (blizu
zgostitve 8), inv. št. P 25851**

Fragmenti skodele (SK 7) z ostanom trakastega ročaja. Zunanja in notranja površina sta glajeni, zunanja rdeče rjave barve, notranja delno poškodovana od ognja, temno rjave barve, sredina črna. Drobnozrnata. Vel. nv. frg.: v. 8 cm, š. 8 cm, db. 0,9 cm, rek. pr. u. 20 cm.

**181 Objekt 1, sek. 1, kv. 190A (blizu
zgostitve 8), inv. št. P 25852**

Fragment ustja z ostenjem lonca (L 1). Zunanja in notranja površina sta glajeni, zunanja rdeče rjave barve, notranja črne barve, sredina črna. Finozrnata. Vel. frg.: v. 2,6 cm, š. 4,7 cm, db. 0,7 cm, rek. pr. u. 16 cm.

**182 Objekt 1, sek. 1, kv. 190A (blizu
zgostitve 8), inv. št. P 25853**

Fragment ustja z ostenjem lonca. Zunanja in notranja površina sta glajeni, rdeče rjave barve, sredina črna. Finozrnata. Vel. frg.: v. 5,7 cm, š. 5,1 cm, db. 1,3 cm.

**183 Objekt 1, sek. 1, kv. 190A (blizu
zgostitve 8), inv. št. P 25854**

Fragment ustja z ostenjem sklede. Zunanja in notranja površina sta glajeni, temno rjave barve, sredina črna. Finozrnata. Vel. frg.: v. 4 cm, š. 4,8 cm, db. do 1,1 cm.

**184 Objekt 1, sek. 1, kv. 190A (blizu
zgostitve 8), inv. št. P 25855**

Fragment ustja z ostenjem lonca (L 11) z odtisi na odebeljenem ravno odrezanem robu ustja. Zunanja in notranja površina sta brisani, grobo izdelani, rdeče rjave barve, sredina črna. Finozrnata. Vel. frg.: v. 8 cm, š. 8 cm, db. do 1,7 cm, rek. pr. u. 30 cm.

M 1:2

177

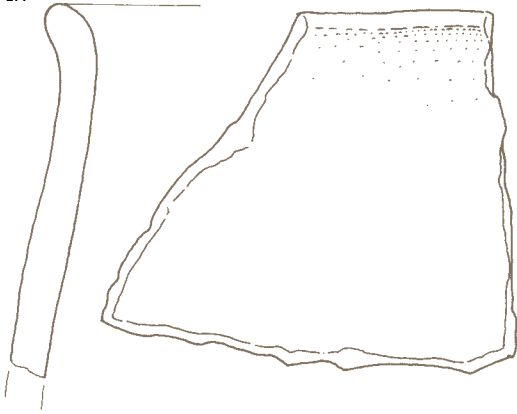

178

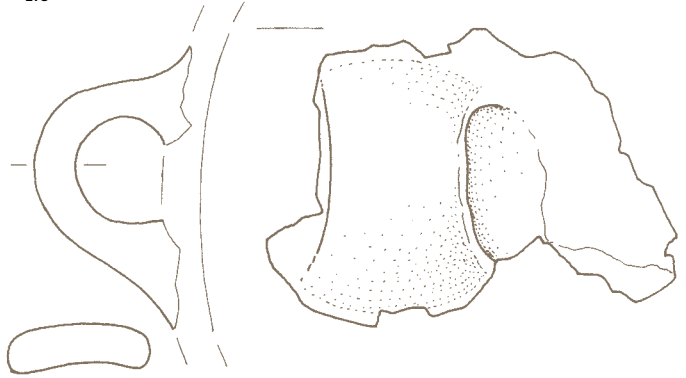

179

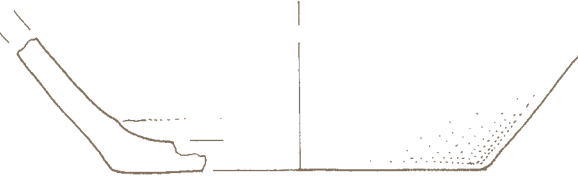

180

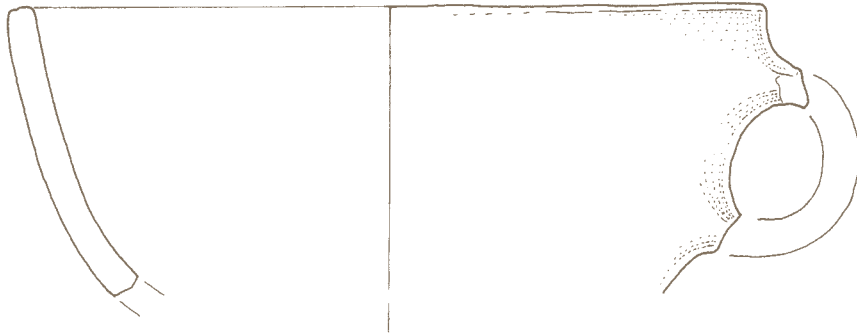

181



182

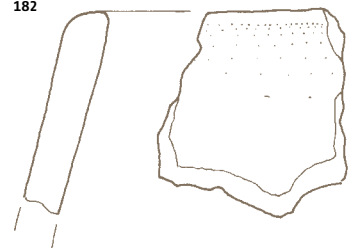

183



184

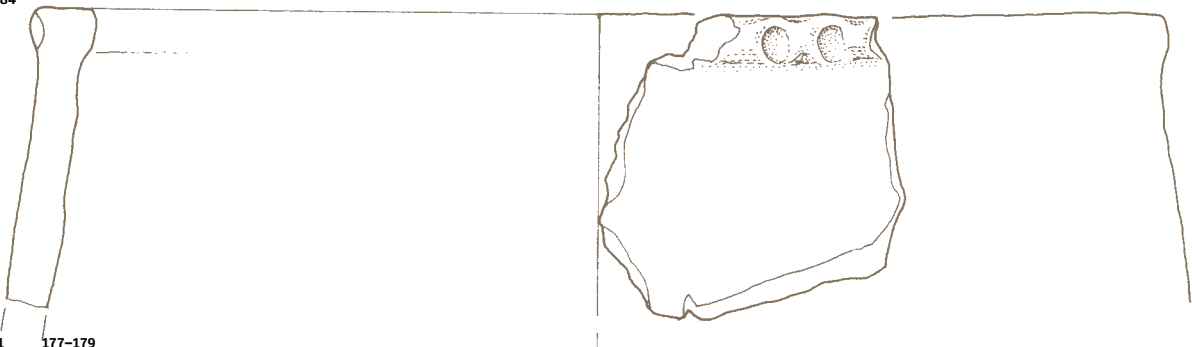

KV. 190/1 177-179
 KV. 190A/1 180-184

185 Objekt 1, sek. 1, kv. 190A (blizu zgostitve 8), inv. št. P 25856

Fragment uvihanega ustja z ostenjem skodele (SK 8). Zunanja in notranja površina sta glajeni, lisasti od sivo rjave do črne barve, sredina črna. Finozrnata. Vel. frg.: v. 3,2 cm, š. 5 cm, db. do 1 cm, rek. pr. u. 23,6 cm.

186 Objekt 1, sek. 1, kv. 190A (blizu zgostitve 8), inv. št. P 25857

Fragment ravno odrezanega ustja z ostenjem lonca (L 11). Zunanja in notranja površina sta brisani, rdeče rjave barve, zunanja poškodovana od ognja, sredina črna. Drobnorzrnata. Vel. frg.: v. 5,5 cm, š. 5 cm, db. do 1,9 cm.

187 Objekt 1, sek. 1, kv. 190A (blizu zgostitve 8), inv. št. P 25858

Fragment ustja lonca. Zunanja in notranja površina sta glajeni, svetlo rdeče rjave barve, sredina črna. Drobnorzrnata. Vel. frg.: v. 4,2 cm, š. 4,8 cm, db. do 1,4 cm.

188 Objekt 1, sek. 1, kv. 190A (blizu zgostitve 8), inv. št. P 25859

Fragment ustja v obliki črke T in ostenja lonca (L 13). Zunanja in notranja površina sta glajeni, zunanja temno rjave barve, notranja rdeče rjave barve, sredina črna. Finozrnata. Vel. frg.: v. 3,5 cm, š. 3,7 cm, db. do 1,8 cm.

189 Objekt 1, sek. 1, kv. 190A (blizu zgostitve 8), inv. št. P 25860

Fragment ravno odrezanega ustja z ostenjem lonca. Zunanja površina je glajena, temno rjave barve, notranja površina ni ohranjena, sredina črna. Finozrnata. Vel. frg.: v. 5,7 cm, š. 6 cm, db. do 1 cm.

190 Objekt 1, sek. 1, kv. 190A (blizu zgostitve 8), inv. št. P 25861

Fragment uvihanega ustja z ostenjem skodele (SK 8). Zunanja in notranja površina sta glajeni, zunanja lisasta od rjave do črne barve, notranja svetlo rjave barve, sredina črna. Finozrnata. Vel. frg.: v. 2,6 cm, š. 3,2 cm, db. 0,6 cm.

191 Objekt 1, sek. 1, kv. 190A (blizu zgostitve 8), inv. št. P 25862

Fragment ustja z ostenjem lonca. Zunanja in notranja površina sta glajeni, zunanja lisasta od svetlo rjave do rdečkaste barve, notranja svetlo rjave barve, sredina črna. Finozrnata. Vel. frg.: v. 2,4 cm, š. 3,5 cm, db. 0,8 cm.

192 Objekt 1, sek. 1, kv. 190A (blizu zgostitve 8), inv. št. P 25863

Fragment ustja z ostenjem lonca (L 3/2). Zunanja in notranja površina sta glajeni, zunanja rdeče rjave barve, notranja temno rjave barve, sredina črna. Finozrnata. Vel. frg.: v. 3,7 cm, š. 3 cm, db. do 0,9 cm.

193 Objekt 1, sek. 1, kv. 190A (blizu zgostitve 8), inv. št. P 25864

Fragment ostenja posode z rebrom z odtisi prstov. Zunanja in notranja površina sta glajeni, zunanja oranžno rdeče barve, notranja sivo rjave barve, sredina črna. Drobnorzrnata. Vel. frg.: v. 4,7 cm, š. 3,3 cm, db. do 1,8 cm.

194 Objekt 1, sek. 1, kv. 190A (blizu zgostitve 8), inv. št. P 25865

Fragment ostenja posode z nalepljenim rebrom. Zunanja in notranja površina sta glajeni, rdeče rjave barve, sredina črna. Finozrnata. Vel. frg.: v. 5,1 cm, š. 5,7 cm, db. 0,9 cm.

195 Objekt 1, sek. 1, kv. 190A (blizu zgostitve 8), inv. št. P 25866

Fragment ostenja posode z nalepljenim rebrom. Zunanja in notranja površina sta glajeni, zunanja temno rdeče rjave barve, notranja črne barve, sredina črna. Finozrnata. Vel. frg.: v. 6 cm, š. 3,5 cm, db. 0,9 cm.

196 Objekt 1, sek. 1, kv. 190A (blizu zgostitve 8), inv. št. P 25867

Fragment trakastega ročaja posode. Površina je brisana, rdeče rjave barve, sredina temno rjava. Finozrnata. Vel. frg.: v. 3,2 cm, š. 3,7 cm, db. 1 cm.

197 Objekt 1, sek. 1, kv. 190A (blizu zgostitve 8), inv. št. P 25869

Fragment trakastega ročaja posode. Površina je glajena, oranžno rjave barve, sredina črna. Finozrnata. Vel. frg.: v. 4,4 cm, š. 6 cm, db. do 2,3 cm.

198 Objekt 1, sek. 1, kv. 190A (blizu zgostitve 8), inv. št. P 25868

Fragment trakastega ročaja posode. Površina je glajena, sivo rjave barve, sredina črna. Finozrnata. Vel. frg.: v. 2,3 cm, š. 4,1 cm, db. 1 cm.

199 Objekt 1, sek. 1, kv. 190A (blizu zgostitve 8), inv. št. P 25870

Fragment dna posode. Zunanja in notranja površina sta glajeni, zunanja rdeče rjave barve, notranja sivo rjave barve, sredina sivo rjava. Finozrnata. Vel. frg.: v. 2,5 cm, š. 6,5 cm, db. do 1,4 cm, rek. pr. d. 10 cm.

200 Objekt 1, sek. 1, kv. 190A (blizu zgostitve 8), inv. št. P 25871

Fragmenti dna posode. Zunanja in notranja površina sta glajeni, zunanja sivo rjave barve, notranja poškodovana od ognja, rjave barve, sredina črna. Finozrnata. Vel. frg.: v. 2 cm, š. 6 cm, db. do 1,2 cm, rek. pr. d. 12 cm.

201 Objekt 1, sek. 1, kv. 190A (blizu zgostitve 8), inv. št. P 25872

Fragment dna posode. Zunanja in notranja površina sta glajeni, zunanja oranžno rjave barve, notranja rjave barve, sredina črna. Finozrnata. Vel. frg.: v. 3,9 cm, š. 6 cm, db. do 2 cm.

202 Objekt 1, sek. 1, kv. 190A (blizu zgostitve 8), inv. št. P 25873

Fragment dna posode. Zunanja in notranja površina sta glajeni, temno rdeče rjave barve, sredina črna. Drobnorzrnata. Vel. frg.: v. 2,5 cm, š. 5,2 cm, db. do 2 cm.

M 1:2

185



186

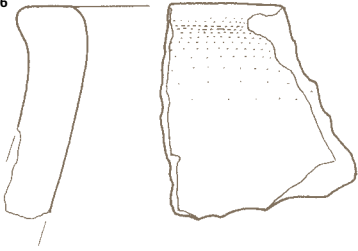

187

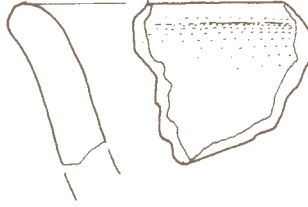

188

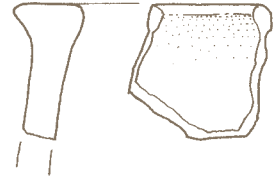

189



190

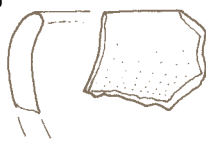

191

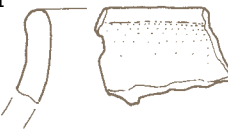

192

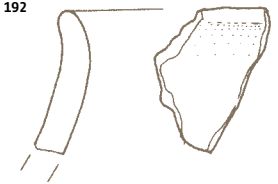

193

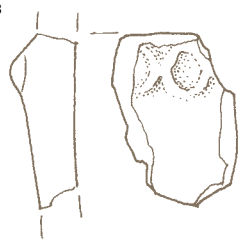

194

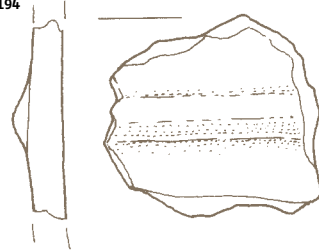

195

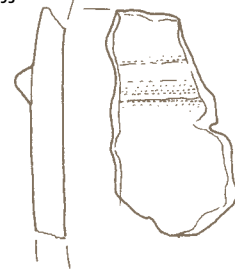

196

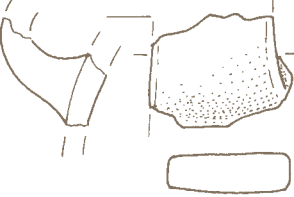

197

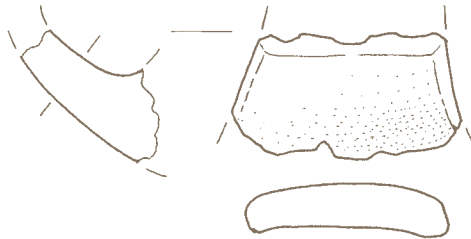

198

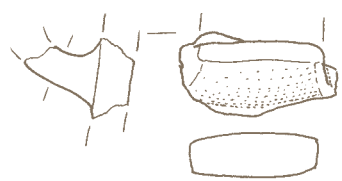

199



201



200



202



KV. 190A/1

203 Objekt 2, jama (zgostitev 9),

sek. 1, kv. 147, inv. št. P 25874

Fragmenti skodele (SK 4) z ohranjenim trakastim ročajem. Zunanja površina je brisana, lisasta od rdeče rjave do sivo rjave barve, notranja glajena, lisasta od rdeče rjave do črne barve, sredina črna. Finozrnata. Vel. frg.: v. 20,3 cm, š. 19,3 cm, db. do 1,2 cm, rek. pr. u. 34 cm.

204 Objekt 2, jama (zgostitev 9),

sek. 1, kv. 147, inv. št. P 25875

Fragmenti skodele (SK 3) s trakastim ročajem, izvlečenim iz ustja in podolgovato bradavico na največjem obodu. Zunanja in notranja površina sta glajeni, zunanja lisasta od rdeče rjave do črne barve, notranja črne barve, sredina črna. Drobnozrnata. Vel. nv. frg.: v. 10,6 cm, š. 10,7 cm, db. 0,7 cm, rek. pr. u. 20 cm.

205 Objekt 2, jama (zgostitev 9),

sek. 1, kv. 147, inv. št. P 25876

Fragmenti razširjenega, ravno odrezanega ustja sklede. Zunanja in notranja površina sta glajeni, lisasti od rdeče rjave do temno rjave barve, sredina temno rjava. Finozrnata. Vel. frg.: v. 2,2 cm, š. 7,2 cm, db. do 1,4 cm, rek. pr. u. 26 cm.

206 Objekt 2, jama (zgostitev 9),

sek. 1, kv. 147, inv. št. P 25877

Fragmenti razširjenega, ravno odrezanega ustja lonca (L 9). Zunanja in notranja površina sta glajeni, zunanja rjava črne barve, notranja črne barve, sredina črna. Finozrnata. Vel. nv. frg.: v. 4 cm, š. 4,4 cm, db. do 1,2 cm, rek. pr. u. 18 cm.

M 1:2

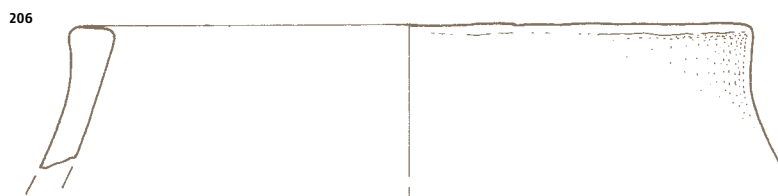
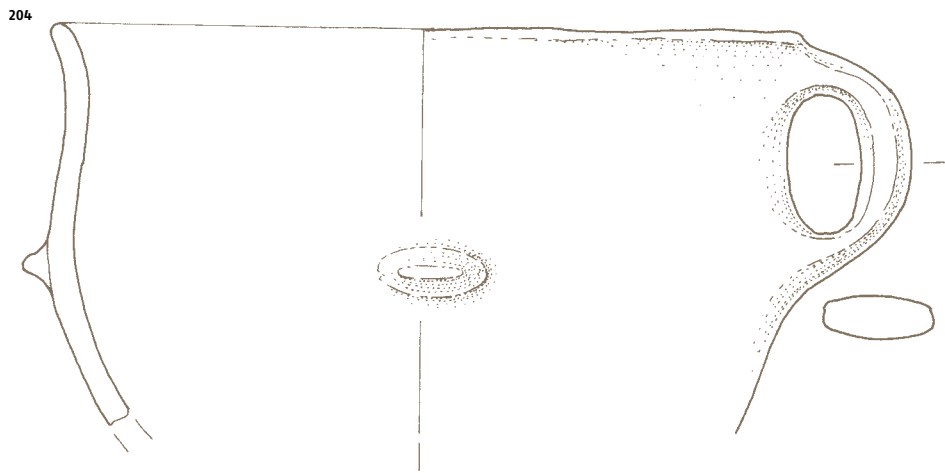
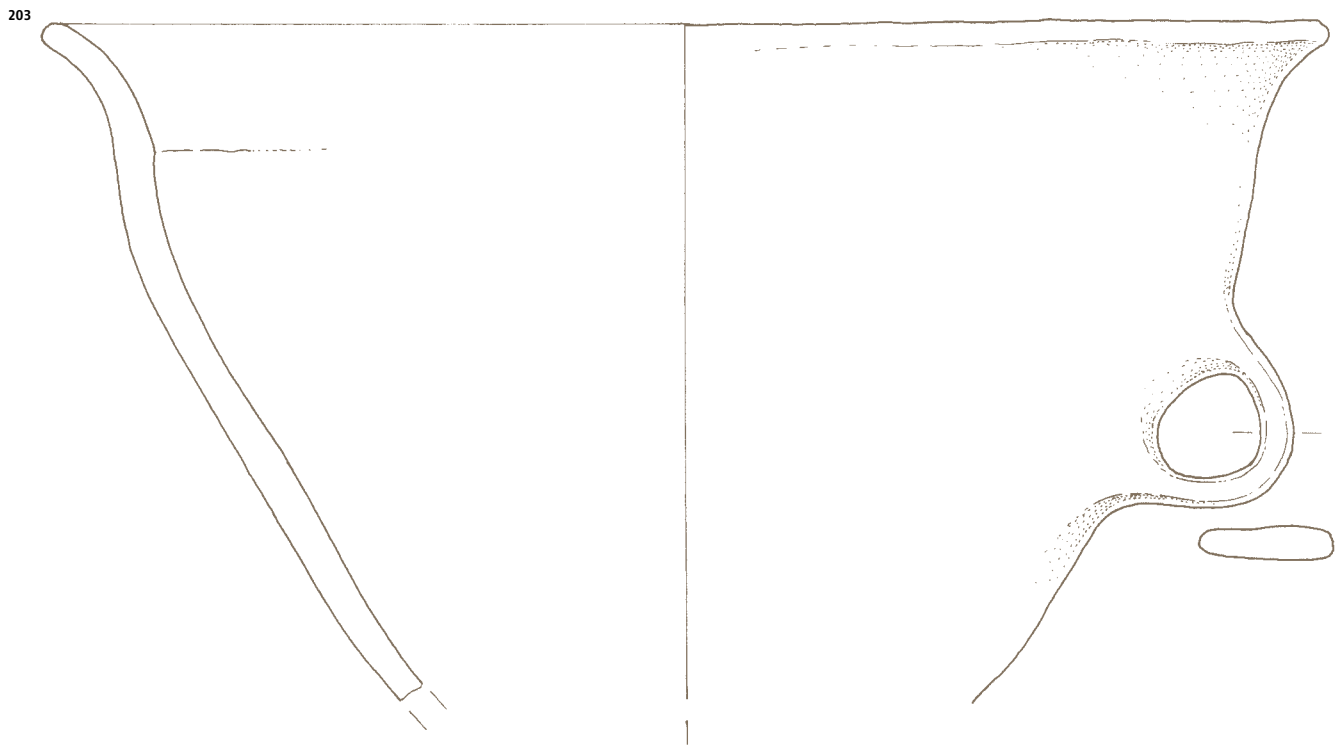

ZG. 9/1

**207 Objekt 2, jama (zgostitev 9),
sek. 1, kv. 147, inv. št. P 25878**

Fragmenti izvihanega ustja z ostetjem skodele (SK 3) z ostankom ročaja. Zunanja in notranja površina sta glajeni, zunanja lisasta od svetlo rjave do temno rjave barve, notranja črne barve, sredina črna. Finozrnata. Vel. frg.: v. 5,2 cm, š. 4,8 cm, db. 0,7 cm, rek. pr. u. 16 cm.

**208 Objekt 2, jama (zgostitev 9),
sek. 1, kv. 147, inv. št. P 25879**

Fragment izvihanega ustja posode. Zunanja in notranja površina sta glajeni, temno rjave barve, sredina črna. Finozrnata. Vel. frg.: v. 3,2 cm, š. 4,7 cm, db. 0,9 cm, rek. pr. u. 11,5 cm.

**209 Objekt 2, jama (zgostitev 9),
sek. 1, kv. 147, inv. št. P 25880**

Fragmenti ravno odrezanega ustja lonca (L 10). Zunanja in notranja površina sta glajeni, temno rjave barve, sredina črna. Finozrnata. Vel. frg.: v. 4,6 cm, š. 3,9 cm, db. 0,8 cm, rek. pr. u. 16 cm.

**210 Objekt 2, jama (zgostitev 9),
sek. 1, kv. 147, inv. št. P 25881**

Fragment ravno odrezanega ustja lonca (L 9). Zunanja in notranja površina sta glajeni, zunanja od temno rjavo rdeče do črne barve, notranja črne barve, sredina črna. Finozrnata. Vel. frg.: v. 3,5 cm, š. 5,2 cm, db. 0,9 cm, rek. pr. u. 11 cm.

**211 Objekt 2, jama (zgostitev 9),
sek. 1, kv. 147, inv. št. P 25882**

Fragment izvihanega ustja z ostetjem skodele (SK 5) z vodoravno nalepljenim rebrom. Zunanja in notranja površina sta glajeni, zunanja oranžno rjave barve, notranja temno rjave barve, sredina črna. Finozrnata. Vel. frg.: v. 4,8 cm, š. 4,3 cm, db. 0,7 cm, rek. pr. u. 16 cm.

**212 Objekt 2, jama (zgostitev 9),
sek. 1, kv. 147, inv. št. P 25883**

Fragmenti ustja v obliki črke T lonca (L 13). Zunanja in notranja površina sta glajeni, temno rjave barve, sredina črna. Finozrnata. Vel. frg.: v. 3,4 cm, š. 3,9 cm, db. 1,7 cm.

**213 Objekt 2, jama (zgostitev 9),
sek. 1, kv. 147, inv. št. P 25884**

Fragment ravno odrezanega ustja lonca (L 11). Zunanja in notranja površina sta glajeni, od temno rjave do črne barve, sredina črna. Finozrnata. Vel. frg.: v. 3,6 cm, š. 4,3 cm, db. 1,7 cm.

**214 Objekt 2, jama (zgostitev 9),
sek. 1, kv. 147, inv. št. P 25885**

Fragment ravno odrezanega ustja lonca z odtisi na robu. Zunanja in notranja površina sta glajeni, zunanja temno rdeče rjave barve, notranja temno rjave barve, sredina črna. Drobnazrnata. Vel. frg.: v. 4,5 cm, š. 5,1 cm, db. do 1,5 cm.

**215 Objekt 2, jama (zgostitev 9),
sek. 1, kv. 147, inv. št. P 25886**

Fragment ravno odrezanega ustja posode s pokončno nalepljenim rebrom z odtisi. Zunanja in notranja površina sta glajeni, temno rdeče rjave barve, sredina črna. Finozrnata. Vel. frg.: v. 4,1 cm, š. 3,1 cm, db. 1,9 cm.

**216 Objekt 2, jama (zgostitev 9),
sek. 1, kv. 147, inv. št. P 25887**

Fragment blago izvihanega ustja lonca (L 3/2). Zunanja in notranja površina sta glajeni, delno poškodovani, lisasti od oranžno rjave do sive barve, sredina siva. Drobnazrnata. Vel. frg.: v. 3,8 cm, š. 5,1 cm, db. 1,1 cm.

**217 Objekt 2, jama (zgostitev 9),
sek. 1, kv. 147, inv. št. P 25888**

Fragment izvihanega ustja posode. Zunanja in notranja površina sta glajeni, zunanja od svetlo do temno rjave barve, notranja temno sivo rjave barve, sredina črna. Finozrnata. Vel. frg.: v. 4,3 cm, š. 6 cm, db. do 1,3 cm.

207

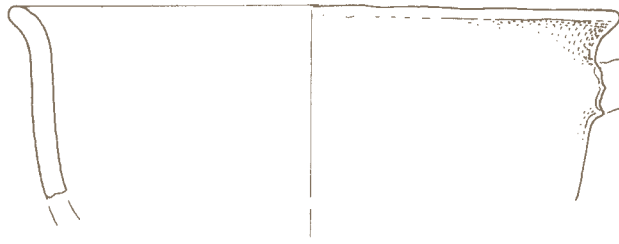

208



209



210



211

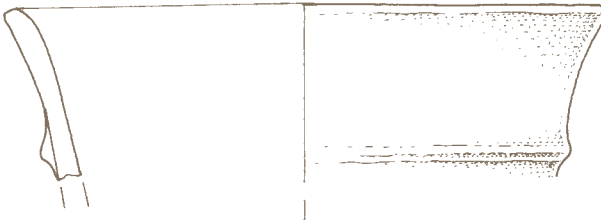

212

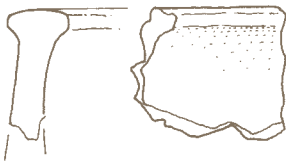

213

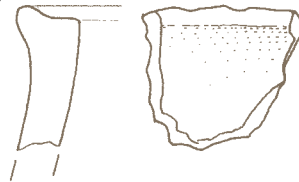

214

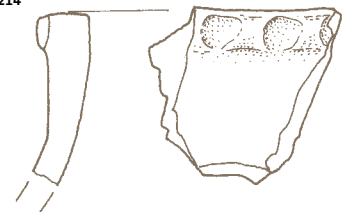

215

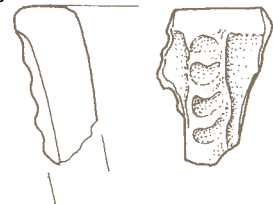

216

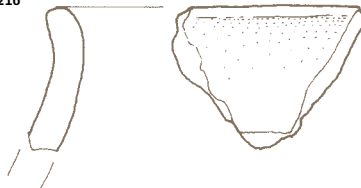

217

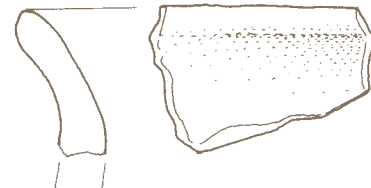

**218 Objekt 2, jama (zgostitev 9),
sek. 1, kv. 147, inv. št. P 25889**

Fragment ustja posode. Zunanja in notranja površina sta brisani, zunanja delno poškodovana, hrpa-va, lisasta od rdeče rjave do temno sive barve, notranja temno sivo rjave barve. Drobnorzna. Vel. frg.: v. 3,8 cm, š. 7,2 cm, db. do 1,6 cm.

**219 Objekt 2, jama (zgostitev 9),
sek. 1, kv. 147, inv. št. P 25890**

Fragmenti ustja lonca (L 2). Zunanja in notranja površina sta glajeni, zunanja rdeče rjave barve, notranja temno rjavo sive barve, sredina črna. Finozrnata. Vel. frg.: v. 3,6 cm, š. 4,1 cm, db. 0,9 cm.

**220 Objekt 2, jama (zgostitev 9),
sek. 1, kv. 147, inv. št. P 25891**

Fragment ustja posode. Zunanja in notranja površina sta brisani, rdeče rjave barve, sredina svetlo rjava. Drobnorzna. Vel. frg.: v. 3,5 cm, š. 4,3 cm, db. 1 cm.

**221 Objekt 2, jama (zgostitev 9),
sek. 1, kv. 147, inv. št. P 25892**

Fragment ustja lonca. Zunanja in notranja površina sta brisani, sivo rjave barve, sredina temno siva. Drobnorzna. Vel. frg.: v. 3,9 cm, š. 4,9 cm, db. 1,3 cm.

**222 Objekt 2, jama (zgostitev 9),
sek. 1, kv. 147, inv. št. P 25893**

Fragmenti ustja z ostenjem posode. Zunanja površina je brisana, oranžno rjave barve, notranja glajena, od temno rjave do črne barve, sredina črna. Finozrnata. Vel. frg.: v. 3,2 cm, š. 3,5 cm, db. 0,9 cm.

**223 Objekt 2, jama (zgostitev 9),
sek. 1, kv. 147, inv. št. P 25894**

Fragmenti ustja z ostenjem skodelice (SKO 4). Zunanja in notranja površina sta brisani, zunanja rdeče rjave barve, notranja od temno rjave do oranžne barve, sredina črna. Finozrnata. Vel. frg.: v. 3,2 cm, š. 4,3 cm, db. 0,8 cm.

**224 Objekt 2, jama (zgostitev 9),
sek. 1, kv. 147, inv. št. P 25895**

Fragment ustja posode. Zunanja in notranja površina sta glajeni, delno poškodovani, od rdeče rjave do črne barve, sredina črna. Drobnorzna. Vel. frg.: v. 2,7 cm, š. 3,6 cm, db. 1,2 cm.

**225 Objekt 2, jama (zgostitev 9),
sek. 1, kv. 147, inv. št. P 25896**

Fragment ustja posode. Zunanja in notranja površina sta glajeni, od rjave do črne barve, sredina črna. Finozrnata. Vel. frg.: v. 2,7 cm, š. 2 cm, db. 1,2 cm.

**226 Objekt 2, jama (zgostitev 9),
sek. 1, kv. 147, inv. št. P 25897**

Fragment ustja posode. Zunanja in notranja površina sta glajeni, temno rjave barve, sredina temno siva. Finozrnata. Vel. frg.: v. 2,2 cm, š. 2,9 cm, db. 1,1 cm.

**227 Objekt 2, jama (zgostitev 9),
sek. 1, kv. 147, inv. št. P 25898**

Fragment ustja posode. Zunanja in notranja površina sta glajeni, sivo rjave barve, sredina črna. Drobnorzna. Vel. frg.: v. 2,4 cm, š. 3,4 cm, db. 0,7 cm.

**228 Objekt 2, jama (zgostitev 9),
sek. 1, kv. 147, inv. št. P 25899**

Fragment ustja posode. Zunanja in notranja površina sta brisani, delno poškodovani, temno rjave barve, sredina temno rjava. Finozrnata. Vel. frg.: v. 2,9 cm, š. 2,6 cm, db. 1,2 cm.

**229 Objekt 2, jama (zgostitev 9),
sek. 1, kv. 147, inv. št. P 25900**

Fragment ustja posode. Zunanja in notranja površina sta glajeni, oranžno rjave barve, sredina oranžna. Finozrnata. Vel. frg.: v. 2,5 cm, š. 2,6 cm, db. 0,8 cm.

**230 Objekt 2, jama (zgostitev 9),
sek. 1, kv. 147, inv. št. P 25901**

Fragment ustja posode. Zunanja in notranja površina sta glajeni, temno rjave barve, sredina črna. Finozrnata. Vel. frg.: v. 1,9 cm, š. 1,9 cm, db. 1 cm.

**231 Objekt 2, jama (zgostitev 9),
sek. 1, kv. 147, inv. št. P 25902**

Fragment ustja posode. Zunanja in notranja površina sta glajeni, delno poškodovani od ognja, črne barve, sredina črna. Finozrnata. Vel. frg.: v. 1,9 cm, š. 3,2 cm, db. 0,6 cm.

**232 Objekt 2, jama (zgostitev 9),
sek. 1, kv. 147, inv. št. P 25903**

Fragment ustja posode. Zunanja in notranja površina sta glajeni, delno poškodovani, temno rjave barve, sredina črna. Finozrnata. Vel. frg.: v. 3,4 cm, š. 2,4 cm, db. 1 cm.

**233 Objekt 2, jama (zgostitev 9),
sek. 1, kv. 147, inv. št. P 25904**

Fragment ustja posode. Zunanja in notranja površina sta brisani, grobo izdelani, temno rjavo rdeče barve, sredina črna. Finozrnata. Vel. frg.: v. 3,6 cm, š. 2,4 cm, db. 0,8 cm.

**234 Objekt 2, jama (zgostitev 9),
sek. 1, kv. 147, inv. št. P 25905**

Fragment ustja posode. Zunanja in notranja površina sta brisani, temno rjavo rdeče barve, sredina črna. Finozrnata. Vel. frg.: v. 3,9 cm, š. 2,3 cm, db. 1 cm.

235 Objekt 2, jama (z gostitev 9), sek. 1, kv. 147, inv. št. P 25906
Fragment ostenja skodele (SK 1/3) z vrezom na vratu. Zunanja površina je glajena, temno rjave barve notranja površina ni ohranjena, sredina temno rjavo siva. Finozrnata. Vel. frg.: v. 3,6 cm, š. 5 cm, db. do 0,6 cm.

236 Objekt 2, jama (z gostitev 9), sek. 1, kv. 147, inv. št. P 25907
Fragment ostenja posode z nalepljenim rebrom z odtisi. Zunanja in notranja površina sta glajeni, zunanja rdeče rjave barve, notranja sivo rjave barve, sredina rdeče rjave barve. Drobnozrnata. Vel. frg.: v. 6,6 cm, š. 5,4 cm, db. 1,1 cm.

237 Objekt 2, jama (z gostitev 9), sek. 1, kv. 147, inv. št. P 25908
Fragment ostenja posode z nalepljenim rebrom z odtisi. Zunanja in notranja površina sta glajeni, zunanja rdeče rjave barve, notranja rjave barve, sredina sivo rjava. Finozrnata. Vel. frg.: v. 4,3 cm, š. 4,8 cm, db. 1,3 cm.

238 Objekt 2, jama (z gostitev 9), sek. 1, kv. 147, inv. št. P 25909
Fragment ostenja posode z nalepljenim rebrom. Zunanja in notranja površina sta glajeni, zunanja oranžne do rjave barve, notranja sivo rjave barve, sredina siva. Finozrnata. Vel. frg.: v. 5,3 cm, š. 3,9 cm, db. 1,1 cm.

239 Objekt 2, jama (z gostitev 9), sek. 1, kv. 147, inv. št. P 25910
Fragment ostenja posode z nalepljenim rebrom z vrezi. Zunanja in notranja površina sta glajeni, zunanja rdeče rjave barve, notranja črne barve, sredina črna. Drobnozrnata. Vel. frg.: v. 5,4 cm, š. 4,9 cm, db. 1 cm.

240 Objekt 2, jama (z gostitev 9), sek. 1, kv. 147, inv. št. P 25911
Fragment ostenja posode z nalepljenim rebrom. Zunanja in notranja površina sta glajeni, zunanja rdeče rjave barve, notranja svetlo sive barve, sredina siva. Drobnozrnata. Vel. frg.: v. 2,5 cm, š. 3,8 cm, db. 1 cm.

241 Objekt 2, jama (z gostitev 9), sek. 1, kv. 147, inv. št. P 25912
Fragment ostenja posode z nalepljenim rebrom. Zunanja in notranja površina sta glajeni, zunanja sivo rjave barve, notranja črne barve, sredina črna. Finozrnata. Vel. frg.: v. 3,3 cm, š. 2,5 cm, db. 0,9 cm.

242 Objekt 2, jama (z gostitev 9), sek. 1, kv. 147, inv. št. P 25913
Fragment ostenja posode z nalepljenim rebrom. Zunanja in notranja površina sta glajeni, zunanja sivo rjave barve, notranja črne barve, sredina črna. Finozrnata. Vel. frg.: v. 2,2 cm, š. 3,2 cm, db. 1 cm.

243 Objekt 2, jama (z gostitev 9), sek. 1, kv. 147, inv. št. P 259114
Fragment ostenja posode z okroglo apliko z odtisom. Zunanja in notranja površina sta glajeni, svetlo rjave barve, sredina svetlo rjava. Finozrnata. Vel. frg.: v. 3,8 cm, š. 3,4 cm, db. 1 cm.

244 Objekt 2, jama (z gostitev 9), sek. 1, kv. 147, inv. št. P 25915
Fragment pokrova. Zunanja in notranja površina sta glajeni, temno rjavo rdeče barve, sredina črna. Finozrnata. Vel. frg.: v. 3,9 cm, š. 4,6 cm, db. 1,2 cm.

245 Objekt 2, jama (z gostitev 9), sek. 1, kv. 147, inv. št. P 25916
Fragmenti ustja posode s trakastim ročajem s čepkom za pritrditev. Površina je poškodovana od ognja, razpokana, lisasta od oranžne do sive barve, sredina temno siva. Finozrnata. Vel. frg.: v. 3,5 cm, š. 3,6 cm, db. 1,3 cm.

246 Objekt 2, jama (z gostitev 9), sek. 1, kv. 147, inv. št. P 25917
Fragment trakastega ročaja posode. Površina je grobo izdelana, brisana, lisasta od svetlo rjave do temno sive barve, sredina črna. Finozrnata. Vel. frg.: v. 5,8 cm, š. 4,9 cm, db. 1,2 cm.

247 Objekt 2, jama (z gostitev 9), sek. 1, kv. 147, inv. št. P 25918
Fragment ostenja posode z ostankom trakastega ročaja. Površina je poškodovana od ognja, lisasta od oranžne do sive barve, sredina črna. Finozrnata. Vel. frg.: v. 3,2 cm, š. 5,1 cm, db. do 1,2 cm.

248 Objekt 2, jama (z gostitev 9), sek. 1, kv. 147, inv. št. P 25919
Fragment ravno odrezanega ustja posode z ostankom trakastega ročaja. Površina je poškodovana od ognja, temno sive barve, sredina črna. Finozrnata. Vel. frg.: v. 4,4 cm, š. 5,9 cm, db. do 1,4 cm.

249 Objekt 2, jama (z gostitev 9), sek. 1, kv. 147, inv. št. P 25920
Fragment trakastega ročaja posode. Površina je glajena, lisasta od svetlo rjave do rdeče rjave barve, sredina temno siva. Finozrnata. Vel. frg.: v. 2,4 cm, š. 2,5 cm, db. 0,9 cm.

250 Objekt 2, jama (z gostitev 9), sek. 1, kv. 147, inv. št. P 25921
Fragment trakastega ročaja posode. Površina je glajena, rjavo sive barve, sredina črna. Finozrnata. Vel. frg.: v. 2,3 cm, š. 2,6 cm, db. 1 cm.

251 Objekt 2, jama (z gostitev 9), sek. 1, kv. 147, inv. št. P 25922
Fragment trakastega ročaja posode. Površina je glajena, temno sivo rjave barve, sredina črna. Finozrnata. Vel. frg.: v. 1,9 cm, š. 1,8 cm, db. 0,6 cm.

M 1:2

235



236

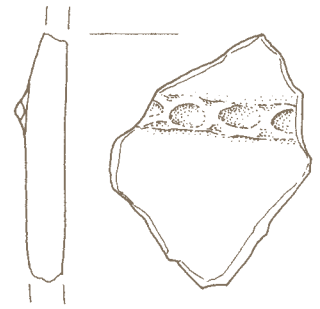

237

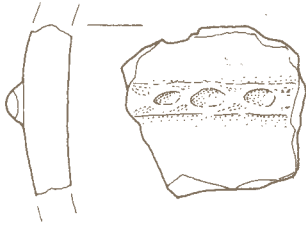

238

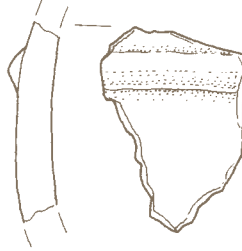

239

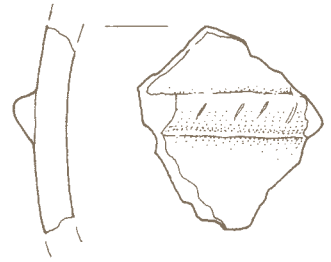

240



241

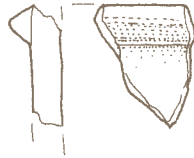

242



243

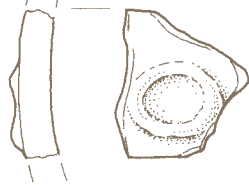

244

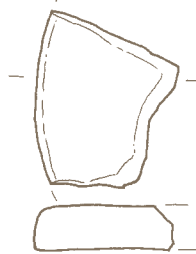

245

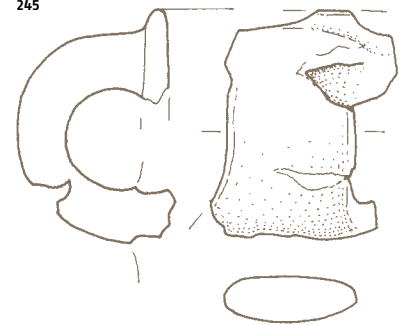

246

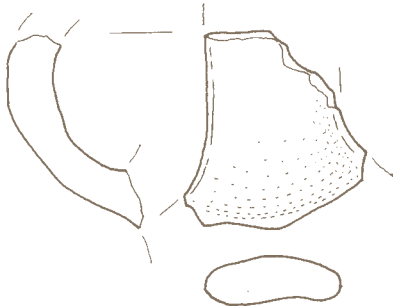

247

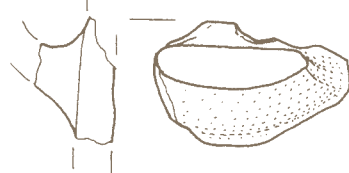

248

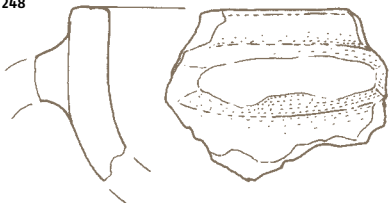

249



250



251



ZG. 9/1

**252 Objekt 2, jama (zgotitev 9),
sek. 1, kv. 147, inv. št. P 25923**

Fragmenti dna posode. Zunanja in notranja površina sta brisani, grobo izdelani, črne barve, sredina črna. Drobnorzata. Vel. nv. frg.: v. 2,5 cm, š. 8 cm, db. 1,6 cm.

**253 Objekt 2, jama (zgotitev 9),
sek. 1, kv. 147, inv. št. P 25924**

Fragmenti dna posode. Zunanja in notranja površina sta glajeni, temno rjavo sive barve, sredina temno siva. Drobnorzata. Vel. nv. frg.: v. 2 cm, š. 9,2 cm, db. 1 cm.

**254 Objekt 2, jama (zgotitev 9),
sek. 1, kv. 147, inv. št. P 25925**

Fragmenti dna posode. Zunanja in notranja površina sta glajeni, delno poškodovani, oranžne barve, sredina oranžna. Finozrnata. Vel. frg.: v. 2,1 cm, š. 11,7 cm, db. 1,2 cm.

**255 Objekt 2, jama (zgotitev 9),
sek. 1, kv. 147, inv. št. P 25926**

Fragment dna posode. Zunanja in notranja površina sta glajeni, delno poškodovani, svetlo rjave barve, sredina črna. Drobnorzata. Vel. frg.: v. 1,8 cm, š. 3,8 cm, db. 1,2 cm.

**256 Objekt 2, jama (zgotitev 9),
sek. 1, kv. 147, inv. št. P 25927**

Fragment dna posode. Zunanja površina je brisana, svetlo rjave barve, notranja glajena, črne barve, sredina črna. Finozrnata. Vel. frg.: v. 1,5 cm, š. 3,6 cm, db. 0,9 cm.

**257 Objekt 2, jama (zgotitev 9),
sek. 1, kv. 147, inv. št. P 25928**

Fragment ustja z ostenjem lonca (L 13). Ustje ima obliko črke T, nagnjeno navznoter. Notranji del ustja je okrašen z nalepljenimi rebri in bradavico, obrobljeno z drobnim rebrom. Ostenje je okrašeno s pokončno in poševno nalepljenimi rebri. Zunanja in notranja površina sta brisani, poškodovani v ognju, oranžno sive barve. Finozrnata. Vel. frg.: v. 5,8 cm, š. 8,6 cm, db. do 1,3 cm, rek. pr. u. 16,4 cm.

**258 Objekt 2, jama (zgotitev 9),
sek. 1, kv. 147, inv. št. P 24887**

Fragment ostenja posodice (MP 2), okrašenega z dvema vodoravnima in tremi pokončnimi vrezji. Zunanja in notranja površina sta glajeni, rjave barve, sredina rdeča. Finozrnata. Vel. frg.: v. 2,9 cm, š. 2,6 cm, db. 0,4 cm, rek. pr. nv. oboda 9 cm.

**259 Objekt 2, jama (zgotitev 9),
sek. 1, kv. 147, inv. št. P 24888**

Fragment brusilnega kamna iz kremenovega peščenjaka. Vel. frg.: v. 6,8 cm, š. 5 cm, db. 1,8 cm.

**260 Objekt 2, jama (zgotitev 9),
sek. 1, kv. 147, inv. št. P 24889**

Fragment brusilnega kamna iz kremenovega peščenjaka. Vel. frg.: v. 7,7 cm, š. 3,5 cm, db. 3 cm.

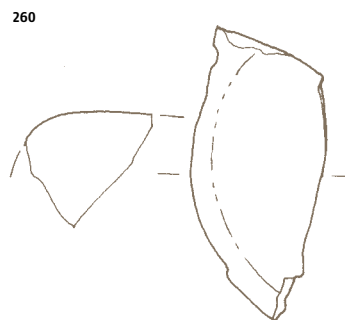
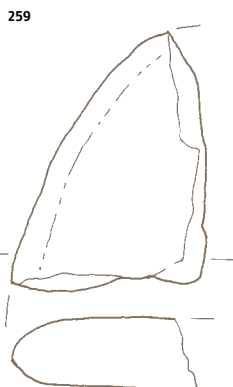
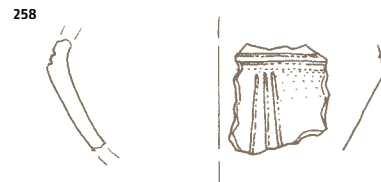
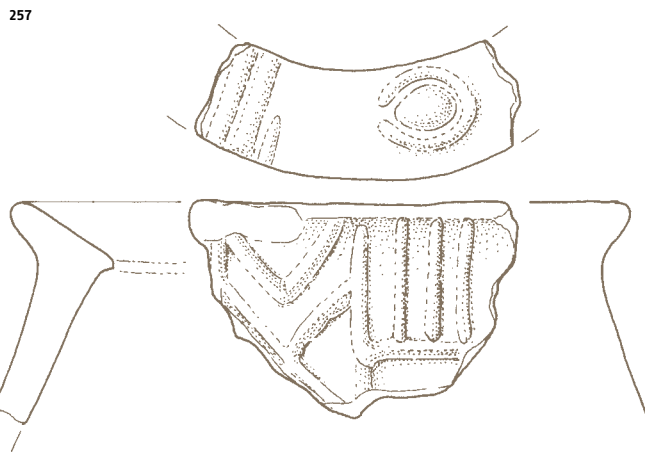
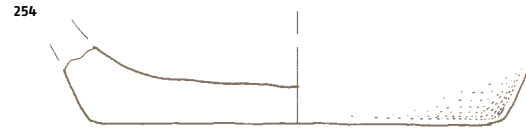
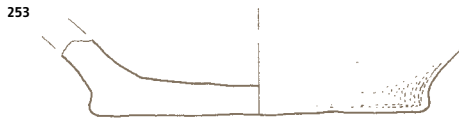
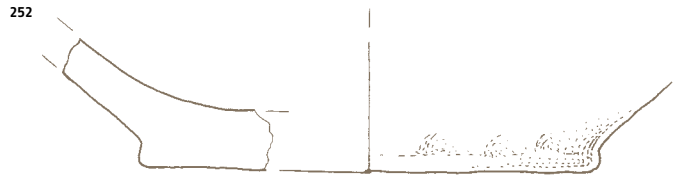

261 Objekt 2, jama (zgostitev 9A),

sek. 1, kv. 147, inv. št. P 25929

Fragmenti lonca (L 2) z vodoravnim vrezom na ramenu. Zunanja in notranja površina sta glajeni, lisasti od svetlo rjavo rdeče do svetlo rjavo sive barve, sredina sivo rjava. Finozrnata. Vel. frg.: v. 18 cm, š. 18,5 cm, db. 0,8 cm, rek. pr. u. 30 cm.

262 Objekt 2, jama (zgostitev 9A),

sek. 1, kv. 147, inv. št. P 25930

Fragmenti lonca (L 10). Zunanja in notranja površina sta glajeni, lisasti od rjavo sive do črne barve, sredina črna. Drobnozrnata. Vel. frg.: v. 14,5 cm, š. 13,5 cm, db. 1,2 cm, rek. pr. u. 28 cm.

263 Objekt 2, jama (zgostitev 9A),

sek. 1, kv. 147, inv. št. P 25931

Fragmenti skodele. Zunanja in notranja površina sta glajeni, zunanja svetlo rjavo sive barve, notranja črne barve, sredina črno rjava. Finozrnata. Vel. frg.: v. 4,7 cm, š. 6,2 cm, db. 0,7 cm, rek. pr. u. 14 cm.

264 Objekt 2, jama (zgostitev 9A),

sek. 1, kv. 147, inv. št. P 25932

Fragmenti ravno odrezanega ustja posode s pokončnim vrezom. Zunanja in notranja površina sta glajeni, rjave barve, sredina črna. Drobnozrnata. Vel. nv. frg.: v. 6 cm, š. 4,9 cm, db. 1,3 cm.

M 1:2

261

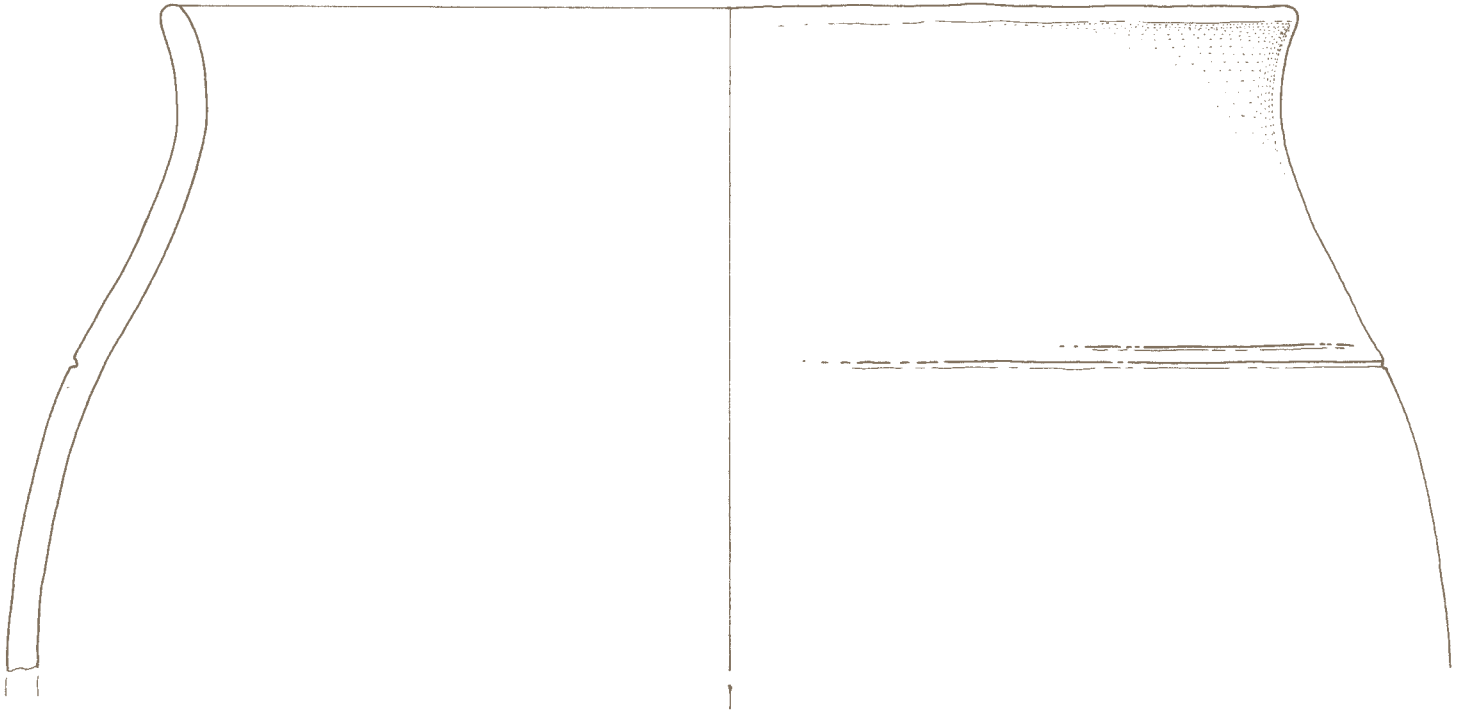

262

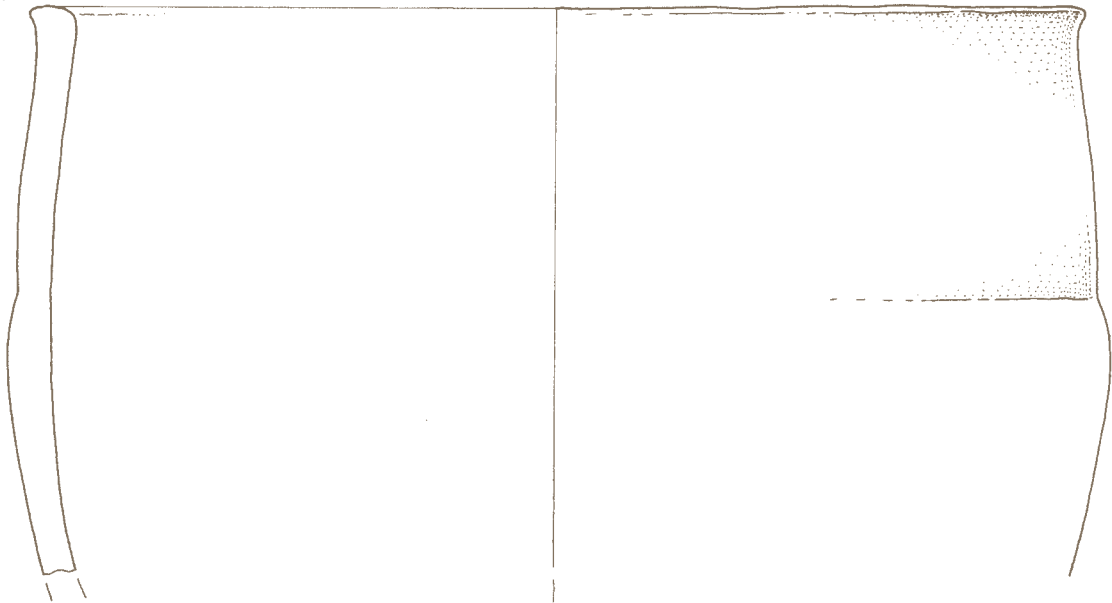

263



ZG. 9A/1

264

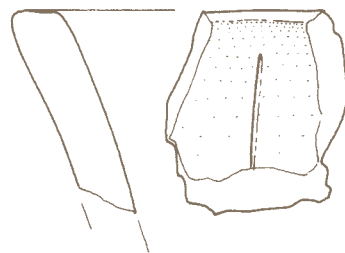

265 Objekt 2, jama (zgotitev 9A), sek. 1, kv. 147, inv. št. P 25933
Fragmenti ustja z ostenjem lončka. Zunanja in notranja površina sta glajeni, zunanja temno rdeče rjave barve, notranja črne barve, sredina črna. Finozrnata. Vel. frg.: v. 3,7 cm, š. 2,5 cm, db. 0,5 cm, rek. pr. u. 9,2 cm.

266 Objekt 2, jama (zgotitev 9A), sek. 1, kv. 147, inv. št. P 25934
Fragment ustja posode z vbodi pod robom. Zunanja in notranja površina sta glajeni, zunanja rdeče rjave barve, notranja črne barve, sredina črna. Finozrnata. Vel. frg.: v. 3,3 cm, š. 4,7 cm, db. do 1 cm.

267 Objekt 2, jama (zgotitev 9A), sek. 1, kv. 147, inv. št. P 25935
Fragment ravno odrezanega ustja lonca (L 9). Zunanja in notranja površina sta glajeni, zunanja temno rjave barve, notranja črne barve, sredina črna. Drobnozrnata. Vel. frg.: v. 3,3 cm, š. 4 cm, db. 0,9 cm.

268 Objekt 2, jama (zgotitev 9A), sek. 1, kv. 147, inv. št. P 25936
Fragmenti ustja posode. Zunanja in notranja površina sta glajeni, zunanja lisasta od svetlo rjave do črne barve, notranja delno poškodovana, svetlo rjave barve, sredina črna. Finozrnata. Vel. frg.: v. 4,6 cm, š. 3,8 cm, db. 1 cm.

269 Objekt 2, jama (zgotitev 9A), sek. 1, kv. 147, inv. št. P 25937
Fragment ustja posode. Zunanja in notranja površina sta glajeni, temno rjavo črne barve, sredina črna. Finozrnata. Vel. frg.: v. 3 cm, š. 2,5 cm, db. 1 cm.

270 Objekt 2, jama (zgotitev 9A), sek. 1, kv. 147, inv. št. P 25938
Fragment ustja posode. Zunanja in notranja površina sta glajeni, delno poškodovani, temno rjavo sive barve, sredina črna. Finozrnata. Vel. frg.: v. 3 cm, š. 2,9 cm, db. 0,9 cm.

271 Objekt 2, jama (zgotitev 9A), sek. 1, kv. 147, inv. št. P 25939
Fragment ustja lonca (L 2). Zunanja in notranja površina sta glajeni, delno poškodovani, svetlo rjave barve, sredina črna. Finozrnata. Vel. frg.: v. 3,4 cm, š. 3,3 cm, db. 0,9 cm.

272 Objekt 2, jama (zgotitev 9A), sek. 1, kv. 147, inv. št. P 25940
Fragment ustja posode. Keramika je prežgana, brisana, svetlo sive barve, sredina temno siva. Drobnozrnata. Vel. frg.: v. 3 cm, š. 2,7 cm, db. 1,3 cm.

273 Objekt 2, jama (zgotitev 9A), sek. 1, kv. 147, inv. št. P 25941
Fragment trakastega ročaja posode. Površina je glajena, temno rjave barve, sredina črna. Drobnozrnata. Vel. frg.: v. 3,9 cm, š. 3,9 cm, db. 1,3 cm.

274 Objekt 2, jama (zgotitev 9A), sek. 1, kv. 147, inv. št. P 25942
Fragment trakastega ročaja posode. Površina je glajena, svetlo rjave barve, sredina temno siva. Drobnozrnata. Vel. frg.: v. 2,7 cm, š. 3 cm, db. 0,8 cm.

275 Objekt 2, jama (zgotitev 9A), sek. 1, kv. 147, inv. št. P 25943
Fragmenti dna z ostenjem posode. Zunanja površina je brisana, hrpava, lisasta od svetlo do temno rjave barve, notranja površina je glajena, delno poškodovana, od rdeče rjave do temno rjave barve, sredina temno siva. Drobnozrnata. Vel. frg.: v. 4,7 cm, š. 9,4 cm, db. do 1,2 cm, rek. pr. d. 12 cm.

276 Objekt 2, jama (zgotitev 9A), sek. 1, kv. 147, inv. št. P 25944
Fragment dna posode. Zunanja in notranja površina sta glajeni, zunanja oranžno rjave barve, notranja črne barve, sredina temno siva. Drobnozrnata. Vel. frg.: v. 3,8 cm, š. 4,2 cm, db. 1,1 cm, rek. pr. d. 12 cm.

277 Objekt 2, jama (zgotitev 9A), sek. 1, kv. 147, inv. št. P 25945
Fragment dna posode. Zunanja in notranja površina sta glajeni, zunanja svetlo rjave barve, notranja temno rjave barve, sredina temno siva. Drobnozrnata. Vel. frg.: v. 1,8 cm, š. 3,6 cm, db. 1,6 cm, rek. pr. d. 12 cm.

278 Objekt 2, jama (zgotitev 9A), sek. 1, kv. 147, inv. št. P 25946
Fragment dna posode. Zunanja in notranja površina sta glajeni, rjave barve, sredina črna. Finozrnata. Vel. frg.: v. 2,8 cm, š. 3,6 cm, db. 1 cm.

279 Objekt 2, jama (zgotitev 9A), sek. 1, kv. 147, inv. št. P 25947
Noga posode. Zunanja in notranja površina sta glajeni, rdeče rjave barve. Drobnozrnata. Vel. frg.: v. 4,4 cm, š. 8,5 cm, db. do 2 cm, rek. pr. noge 10,4 cm.

280 Objekt 2, jama (zgotitev 9A), sek. 1, kv. 147, inv. št. P 25948
Fragment kalupa za vlivanje obročkov iz kremenovega peščenjaka. Vel. frg.: v. 5,5 cm, š. 4,2 cm, db. 2 cm.

M 1:2

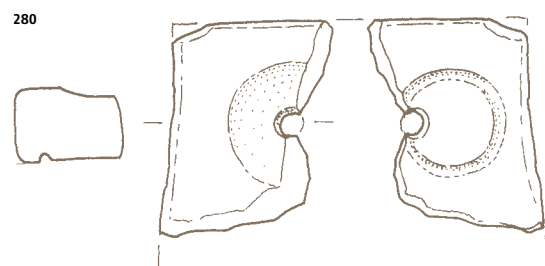
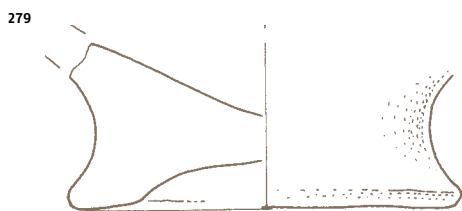
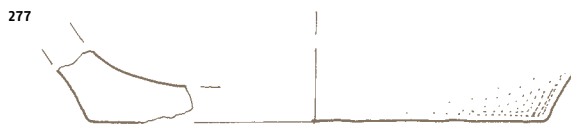
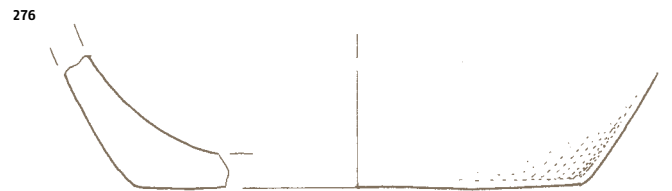
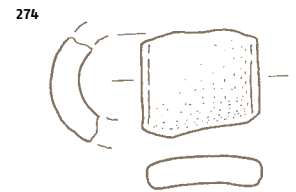
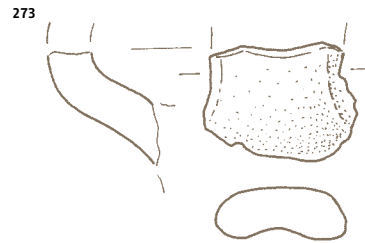
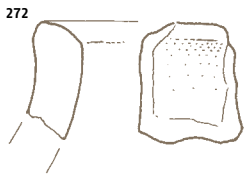
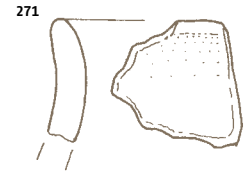
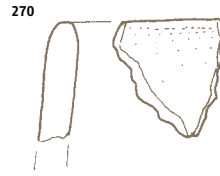
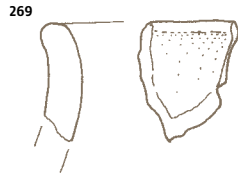
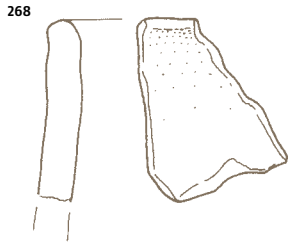
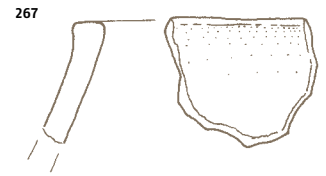
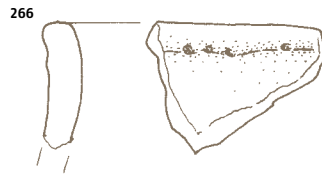

ZG. 9A/1

**281 Objekt 2, sek. 1, kv. 148,
inv. št. P 25949**

Fragment ustja z ostenjem sklede (S 1). Zunanja in notranja površina sta glajeni, temno rjave barve, sredina črna. Finozrnata. Vel. frg.: v. 5,8 cm, š. 9,7 cm, db. 1,1 cm.

**282 Objekt 2, sek. 1, kv. 148,
inv. št. P 25950**

Fragment ustja z ostenjem lonca (L 11), z odtisi na zunanjem robu. Zunanja in notranja površina sta glajeni, zunanja rdeče rjave barve, notranja poškodovana od ognja, od svetlo rjave do temno sive barve, sredina temno siva. Drobnozrnata. Vel. frg.: v. 5,9 cm, š. 9,3 cm, db. 1,6 cm.

**283 Objekt 2, sek. 1, kv. 148,
inv. št. P 25951**

Fragmenti lončka (L 3/2). Zunanja in notranja površina sta glajeni, temno rdeče barve, sredina črna. Finozrnata. Vel. frg.: v. 5,9 cm, š. 5 cm, db. 0,7 cm.

**284 Objekt 2, sek. 1, kv. 148,
inv. št. P 25952**

Fragment ravno odrezanega ustja sklede (S 1). Zunanja in notranja površina sta glajeni, črne barve, sredina črna. Finozrnata. Vel. frg.: v. 2,7 cm, š. 3,9 cm, db. 0,7 cm.

**285 Objekt 2, sek. 1, kv. 148,
inv. št. P 25953**

Fragment ustja v obliki črke T skodelice (SK 8) z ostankom trakastega ročaja. Zunanja in notranja površina sta glajeni, zunanja temno rdeče rjave barve, notranja črne barve, sredina črna. Finozrnata. Vel. frg.: v. 4,6 cm, š. 5,8 cm, db. 1,1 cm.

**286 Objekt 2, sek. 1, kv. 148,
inv. št. P 25954**

Fragment ravno odrezanega ustja lonca (L 11). Zunanja in notranja površina sta glajeni, rdeče rjave barve, sredina črna. Finozrnata. Vel. frg.: v. 3,5 cm, š. 4,8 cm, db. 1,5 cm.

**287 Objekt 2, sek. 1, kv. 148,
inv. št. P 25955**

Fragment ravno odrezanega ustja posode z nalepljenim rebrom z odtisi na robu. Zunanja in notranja površina sta glajeni, rdeče rjave barve, sredina črna. Finozrnata. Vel. frg.: v. 4,1 cm, š. 6,3 cm, db. 1,1 cm.

**288 Objekt 2, sek. 1, kv. 148,
inv. št. P 25956**

Fragment ustja skodelice (SK 5). Zunanja in notranja površina sta glajeni, zunanja lisasta od svetlo rjave do temno sive barve, notranja črne barve, sredina črna. Finozrnata. Vel. frg.: v. 3,1 cm, š. 4,5 cm, db. 0,8 cm.

**289 Objekt 2, sek. 1, kv. 148,
inv. št. P 25957**

Fragment izvihanega ustja posode. Zunanja in notranja površina sta glajeni, zunanja rjavo sive barve, notranja temno rjave barve, sredina črna. Finozrnata. Vel. frg.: v. 5,2 cm, š. 5,7 cm, db. 1,1 cm.

M 1:2

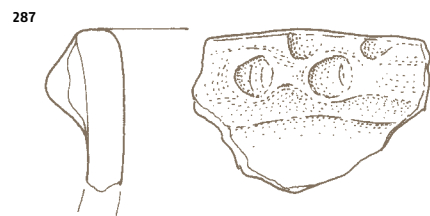
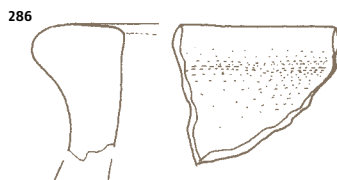
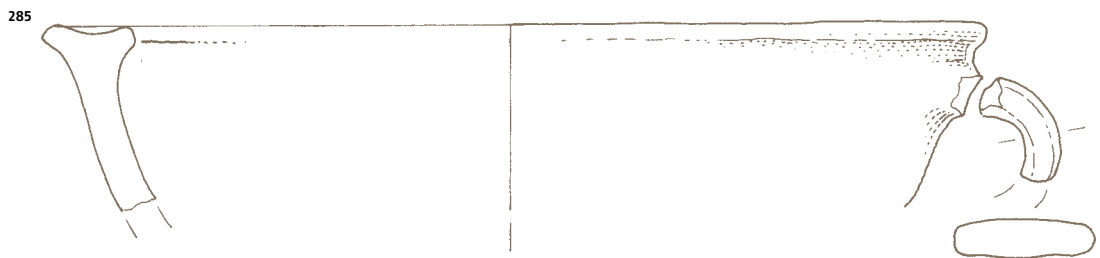
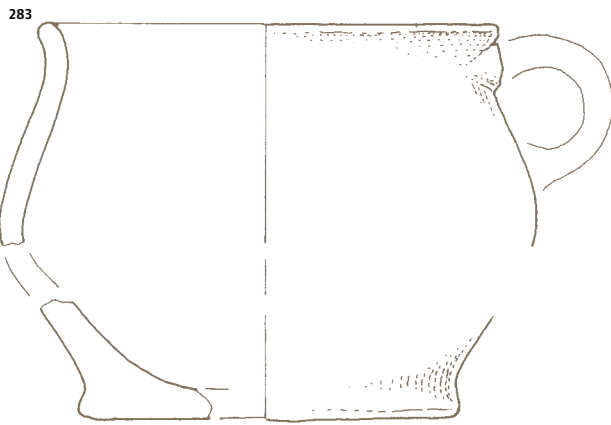
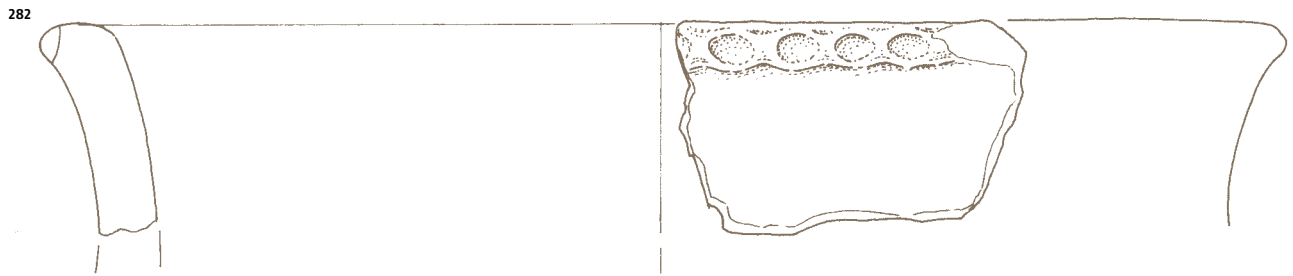

KV. 148

**290 Objekt 2, sek. 1, kv. 148,
inv. št. P 25958**

Fragment blago izvihanega ustja posode. Zunanja in notranja površina sta glajeni, zunanja rdeče rjave barve, notranja temno rjave barve, sredina rjavo črna. Finozrnata. Vel. frg.: v. 3,7 cm, š. 4,9 cm, db. 0,9 cm.

**291 Objekt 2, sek. 1, kv. 148,
inv. št. P 25959**

Fragmenti izvihanega ustja posode. Zunanja in notranja površina sta glajeni, temno rjave barve, sredina črna. Finozrnata. Vel. frg.: v. 5,4 cm, š. 3,5 cm, db. 0,9 cm.

**292 Objekt 2, sek. 1, kv. 148,
inv. št. P 25960**

Fragment ravno odrezanega ustja posode z odtisi na robu. Zunanja in notranja površina sta glajeni, lisasti od rjave do črne barve, sredina črna. Finozrnata. Vel. frg.: v. 3,3 cm, š. 2,5 cm, db. 1,1 cm.

**293 Objekt 2, sek. 1, kv. 148,
inv. št. P 25961**

Fragment ravno odrezanega ustja posode z odtisi na robu. Zunanja in notranja površina sta glajeni, lisasti od temno rjave do črne barve, sredina črna. Finozrnata. Vel. frg.: v. 3,6 cm, š. 3,5 cm, db. 1,6 cm.

**294 Objekt 2, sek. 1, kv. 148,
inv. št. P 25962**

Fragment ravno odrezanega ustja posode z odtisi na robu. Zunanja in notranja površina sta glajeni, delno poškodovani, oranžno rjave barve, sredina temno siva. Finozrnata. Vel. frg.: v. 3,4 cm, š. 4,4 cm, db. 1,4 cm.

**295 Objekt 2, sek. 1, kv. 148,
inv. št. P 25963**

Fragment ravno odrezanega ustja posode s kaneluro na zgornji strani. Zunanja in notranja površina sta glajeni, zunanja temno rjave barve, notranja črne barve, sredina črna. Finozrnata. Vel. frg.: v. 2,2 cm, š. 2,5 cm, db. 1,1 cm.

**296 Objekt 2, sek. 1, kv. 148,
inv. št. P 25964**

Fragment izvihanega ustja lonca (L 3/2), kaneliranega na notranji strani. Zunanja in notranja površina sta glajeni, zunanja delno poškodovana, rjave barve, notranja črne barve, sredina črna. Finozrnata. Vel. frg.: v. 4,3 cm, š. 3,3 cm, db. 1,1 cm.

**297 Objekt 2, sek. 1, kv. 148,
inv. št. P 25965**

Fragment izvihanega ustja lonca (L 3/2). Zunanja in notranja površina sta glajeni, zunanja oranžno rjave barve, notranja temno sive do oranžno rjave barve, sredina temno siva. Finozrnata. Vel. frg.: v. 2,6 cm, š. 3,6 cm, db. 0,5 cm.

**298 Objekt 2, sek. 1, kv. 148,
inv. št. P 25966**

Fragment ustja sklede. Zunanja in notranja površina sta glajeni, svetlo rjave barve, sredina siva. Finozrnata. Vel. frg.: v. 3,6 cm, š. 4,6 cm, db. 0,8 cm.

**299 Objekt 2, sek. 1, kv. 148,
inv. št. P 25967**

Fragment ravno odrezanega ustja posode. Zunanja in notranja površina sta glajeni, zunanja temno rjave barve, notranja svetlo rjave barve, sredina črna. Finozrnata. Vel. frg.: v. 5,4 cm, š. 4,9 cm, db. 1,6 cm.

**300 Objekt 2, sek. 1, kv. 148,
inv. št. P 25968**

Fragment ustja posode. Zunanja in notranja površina sta grobo izdelani, brisani, temno rdeče rjave barve, sredina črna. Drobnozrnata. Vel. frg.: v. 3,8 cm, š. 5,7 cm, db. 1,4 cm.

**301 Objekt 2, sek. 1, kv. 148,
inv. št. P 25969**

Fragmenti izvihanega ustja posode. Zunanja in notranja površina sta glajeni, svetlo rjave barve, sredina temno siva. Drobnozrnata. Vel. frg.: v. 2,8 cm, š. 3,1 cm, db. 1 cm.

**302 Objekt 2, sek. 1, kv. 148,
inv. št. P 25970**

Fragment ravno odrezanega ustja posode z odtisi na robu, z ostanki trakastega ročaja. Zunanja in notranja površina sta glajeni, temno rjave barve, sredina črna. Finozrnata. Vel. frg.: v. 2,1 cm, š. 2,5 cm, db. do 1 cm.

**303 Objekt 2, sek. 1, kv. 148,
inv. št. P 25971**

Fragment ustja posode z izvlečenim trakastim ročajem. Zunanja in notranja površina sta glajeni, lisasti od rdeče rjave do temno rjave barve, sredina črna. Finozrnata. Vel. frg.: v. 2,3 cm, š. 4 cm, db. do 1,5 cm.

M 1:2

290

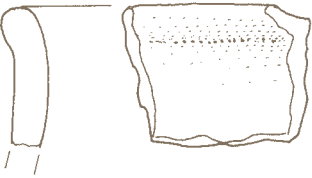

291

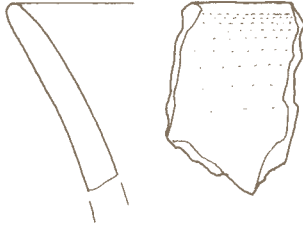

292



293

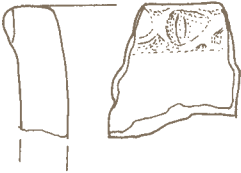

294

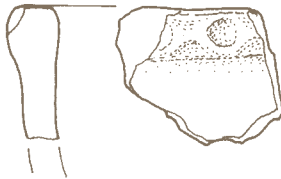

295



296

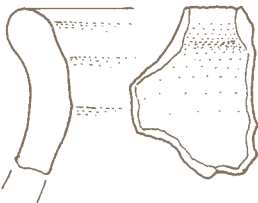

297



298

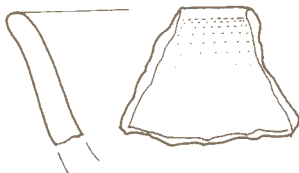

299

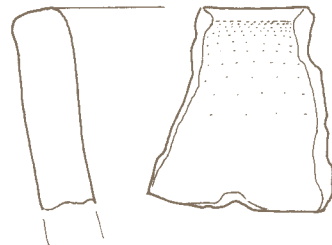

300

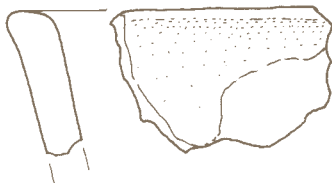

301

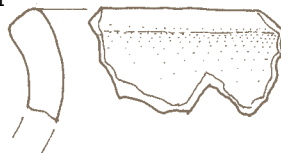

302

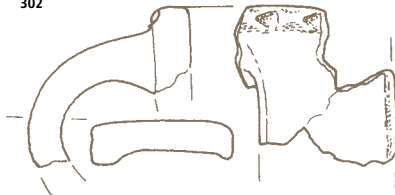

303

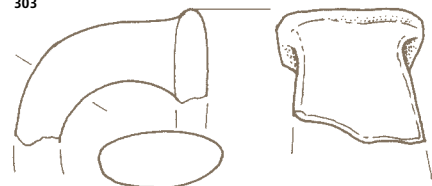

KV. 148

**304 Objekt 2, sek. 1, kv. 148,
inv. št. P 25972**

Fragment ustja posode z izvlečenim trakastim ročajem. Zunanja in notranja površina sta glajeni, delno poškodovani, lisasti od oranžne do temno rjave barve, sredina temno siva. Finozrnata. Vel. frg.: v. 2,4 cm, š. 4,2 cm, db. 0,6 cm.

**305 Objekt 2, sek. 1, kv. 148,
inv. št. P 25973**

Fragment ustja posode. Zunanja in notranja površina sta glajeni, rjavo sive barve, sredina temno siva. Finozrnata. Vel. frg.: v. 4,2 cm, š. 2,9 cm, db. 1,1 cm.

**306 Objekt 2, sek. 1, kv. 148,
inv. št. P 25974**

Fragment ustja posode. Zunanja in notranja površina sta glajeni, delno poškodovani, svetlo rjave barve, sredina temno siva. Finozrnata. Vel. frg.: v. 3,7 cm, š. 4 cm, db. 1 cm.

**307 Objekt 2, sek. 1, kv. 148,
inv. št. P 25975**

Fragment ravno odrezanega ustja posode. Zunanja površina je glajena, rjave barve, notranja polirana, črne barve, sredina črna. Finozrnata. Vel. frg.: v. 3 cm, š. 3,6 cm, db. 0,8 cm.

**308 Objekt 2, sek. 1, kv. 148,
inv. št. P 25976**

Fragment ravno odrezanega ustja posode z ostanki poševnega rebra. Zunanja in notranja površina sta glajeni, zunanja rumeno rjave barve, notranja temno sive barve, sredina črna. Finozrnata. Vel. frg.: v. 4 cm, š. 3,4 cm, db. 1,1 cm.

**309 Objekt 2, sek. 1, kv. 148,
inv. št. P 25977**

Fragment ustja posode. Zunanja površina je glajena, notranja polirana, temno sive barve, sredina temno siva. Finozrnata. Vel. frg.: v. 3 cm, š. 3,5 cm, db. 1,2 cm.

**310 Objekt 2, sek. 1, kv. 148,
inv. št. P 25978**

Fragment ravno odrezanega ustja lonca (L 11). Zunanja in notranja površina sta glajeni, lisasti od temno rdeče rjave do črne barve, sredina črna. Finozrnata. Vel. frg.: v. 2,9 cm, š. 4,3 cm, db. 0,7 cm.

**311 Objekt 2, sek. 1, kv. 148,
inv. št. P 25979**

Fragment ustja posode. Zunanja in notranja površina sta glajeni, delno poškodovani, zunanja temno sivo rjave barve, notranja lisasta od oranžne do temno rjave barve, sredina črna. Finozrnata. Vel. frg.: v. 2,6 cm, š. 3,5 cm, db. 0,8 cm.

**312 Objekt 2, sek. 1, kv. 148,
inv. št. P 25980**

Fragment ustja posode. Zunanja in notranja površina sta glajeni, temno rjave do svetlo rjave barve, sredina črna. Finozrnata. Vel. frg.: v. 2,3 cm, š. 3,2 cm, db. 0,7 cm.

**313 Objekt 2, sek. 1, kv. 148,
inv. št. P 25981**

Fragment ravno odrezanega ustja posode, odebeljenega na notranji strani. Zunanja in notranja površina sta glajeni, temno rjavo rdeče barve, notranja temno rjave barve, sredina črna. Finozrnata. Vel. frg.: v. 2,2 cm, š. 3 cm, db. 0,8 cm.

**314 Objekt 2, sek. 1, kv. 148,
inv. št. P 25982**

Fragment ustja posode. Zunanja in notranja površina sta glajeni, delno poškodovani, lisasti od svetlo do temno rjave barve. Finozrnata. Vel. frg.: v. 3 cm, š. 3,1 cm, db. 1,1 cm.

**315 Objekt 2, sek. 1, kv. 148,
inv. št. P 25983**

Fragment ravno odrezanega, odebeljenega ustja posode, okrašenega z odtisi na robu. Zunanja in notranja površina sta glajeni, zunanja temno rjave barve, notranja črne barve, sredina črna. Finozrnata. Vel. frg.: v. 2,1 cm, š. 2,9 cm, db. 0,8 cm.

**316 Objekt 2, sek. 1, kv. 148,
inv. št. P 25984**

Fragment ravno odrezanega ustja lonca (L 11), okrašenega z odtisi na robu. Zunanja in notranja površina sta glajeni, zunanja temno rjave barve, notranja rdeče barve, sredina črna. Finozrnata. Vel. frg.: v. 2,8 cm, š. 2,8 cm, db. 0,7 cm.

**317 Objekt 2, sek. 1, kv. 148,
inv. št. P 25985**

Fragment ravno odrezanega, odebeljenega ustja posode, s poševno nalepljenimi rebri. Keramika je poškodovana od ognja, temno sive barve, lahka. Finozrnata. Vel. frg.: v. 1,8 cm, š. 2,8 cm, db. 0,5 cm.

**318 Objekt 2, sek. 1, kv. 148,
inv. št. P 25986**

Fragment ustja posode. Zunanja površina je brisana, rdeče rjave barve, notranja poškodovana od ognja, črne barve, razpokana, sredina črna. Finozrnata. Vel. frg.: v. 2,3 cm, š. 2,9 cm, db. 1,1 cm.

**319 Objekt 2, sek. 1, kv. 148,
inv. št. P 25987**

Fragment ustja posode. Zunanja in notranja površina sta glajeni, lisasti od oranžne do rjave barve, sredina črna. Finozrnata. Vel. frg.: v. 2,2 cm, š. 2,4 cm, db. 1 cm.

**320 Objekt 2, sek. 1, kv. 148,
inv. št. P 25988**

Fragment ustja posode. Zunanja in notranja površina sta glajeni, delno poškodovani, lisasti od oranžne do temno rjave barve, sredina črna. Finozrnata. Vel. frg.: v. 2,3 cm, š. 2,6 cm, db. 1,3 cm.

**321 Objekt 2, sek. 1, kv. 148,
inv. št. P 25989**

Fragment ustja posode. Zunanja in notranja površina sta glajeni, zunanja poškodovana, rdeče rjave barve, notranja svetlo rjave barve, sredina črna. Finozrnata. Vel. frg.: v. 1,9 cm, š. 2,1 cm, db. 1 cm.

**322 Objekt 2, sek. 1, kv. 148,
inv. št. P 25990**

Fragment ravno odrezanega ustja posode. Zunanja in notranja površina sta glajeni, rdeče rjave barve, sredina temno siva. Finozrnata. Vel. frg.: v. 1,9 cm, š. 1,7 cm, db. 0,7 cm.

**323 Objekt 2, sek. 1, kv. 148,
inv. št. P 25991**

Fragment ustja lončka. Zunanja in notranja površina sta glajeni, rdeče barve, sredina črna. Finozrnata. Vel. frg.: v. 1,7 cm, š. 1,7 cm, db. 0,5 cm.

**324 Objekt 2, sek. 1, kv. 148,
inv. št. P 25992**

Fragment ustja posode. Zunanja in notranja površina sta glajeni, temno sive barve, sredina črna. Finozrnata. Vel. frg.: v. 2,3 cm, š. 1,5 cm, db. 0,6 cm.

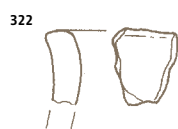
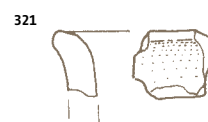
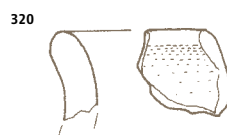
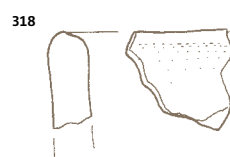
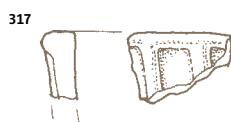
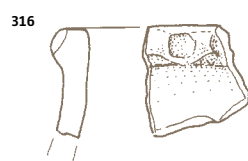
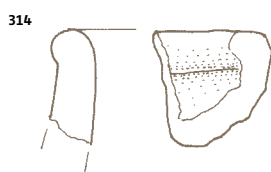
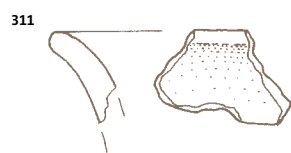
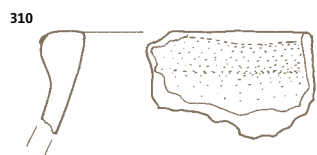
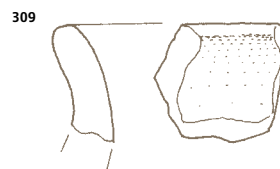
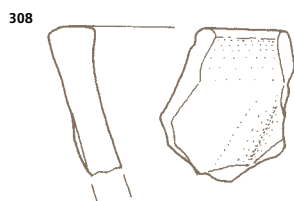
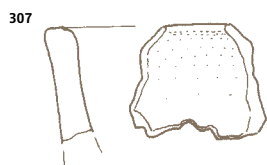
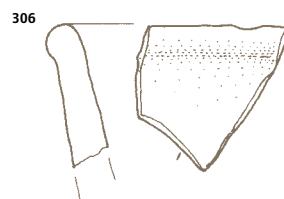
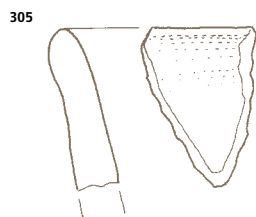

**325 Objekt 2, sek. 1, kv. 148,
inv. št. P 25993**

Fragment ostenja posode z nalepljenim rebrom z odtisi. Zunanja in notranja površina sta glajeni, zunanja oranžno rjave barve, notranja sivo rjave barve, sredina črna. Finozrnata. Vel. frg.: v. 5,7 cm, š. 7,8 cm, db. do 1,8 cm.

**326 Objekt 2, sek. 1, kv. 148,
inv. št. P 25994**

Fragment ostenja posode z nalepljenim rebrom z odtisi. Zunanja in notranja površina sta glajeni, zunanja oranžno rjave barve, notranja sivo rjave barve, sredina črna. Finozrnata. Vel. frg.: v. 4,6 cm, š. 7,2 cm, db. do 2,4 cm.

**327 Objekt 2, sek. 1, kv. 148,
inv. št. P 25995**

Fragment ostenja posode z nalepljenim rebrom z odtisi. Zunanja in notranja površina sta glajeni, zunanja oranžno rjave barve, notranja črne barve, sredina črna. Finozrnata. Vel. frg.: v. 4 cm, š. 5,3 cm, db. do 2,4 cm.

**328 Objekt 2, sek. 1, kv. 148,
inv. št. P 25996**

Fragment ostenja posode z nalepljenim rebrom. Zunanja in notranja površina sta poškodovani od ognja, zunanja oranžno rjave barve, notranja sivo rjave barve, sredina sivo rjava. Drobnozrnata. Vel. frg.: v. 10,2 cm, š. 6,7 cm, db. do 2,6 cm.

**329 Objekt 2, sek. 1, kv. 148,
inv. št. P 25997**

Fragment ostenja z dvema vodoravno vrezanima linijama na ramenu vrča (V). Zunanja in notranja površina sta glajeni, temno rjava črne barve, sredina črna. Finozrnata. Vel. frg.: v. 3,8 cm, š. 3,8 cm, db. 0,8 cm.

**330 Objekt 2, sek. 1, kv. 148,
inv. št. P 25998**

Fragment ostenja z dvema vodoravno vrezanima linijama na trebuhu vrča (V). Zunanja in notranja površina sta glajeni, temno rjava črne barve, sredina črna. Finozrnata. Vel. frg.: v. 3,4 cm, š. 5 cm, db. 0,9 cm.

**331 Objekt 2, sek. 1, kv. 148,
inv. št. P 25999**

Fragment ostenja posode z vodoravno kaneluro. Zunanja in notranja površina sta glajeni, lisasti od oranžne do temno rjave barve, sredina črna. Finozrnata. Vel. frg.: v. 3,7 cm, š. 5,7 cm, db. 1,1 cm.

**332 Objekt 2, sek. 1, kv. 148,
inv. št. P 26000**

Fragment ostenja posode s klekastim prehodom na ramenu. Zunanja in notranja površina sta glajeni, temno rjave barve, sredina črna. Finozrnata. Vel. frg.: v. 5,2 cm, š. 6,5 cm, db. 1,4 cm.

**333 Objekt 2, sek. 1, kv. 148,
inv. št. P 26001**

Fragment ostenja posode z vodoravno nalepljenim rebrom. Zunanja površina je delno poškodovana, rdeče rjave barve, notranja glajena, sive barve, sredina temno siva. Drobnozrnata. Vel. frg.: v. 5,6 cm, š. 5,4 cm, db. 1 cm.

**334 Objekt 2, sek. 1, kv. 148,
inv. št. P 26002**

Fragment ostenja z vodoravno nalepljenim rebrom. Zunanja in notranja površina sta glajeni, zunanja temno rjava rdeče barve, notranja rdeče barve, sredina črna. Finozrnata. Vel. frg.: v. 7,8 cm, š. 4,1 cm, db. 0,7 cm.

**335 Objekt 2, sek. 1, kv. 148,
inv. št. P 26003**

Fragment ostenja posode z vodoravno nalepljenim rebrom. Zunanja in notranja površina sta delno poškodovani, oranžno rjave barve, sredina temno siva. Drobnozrnata. Vel. frg.: v. 2,6 cm, š. 2,9 cm, db. do 2 cm.

**336 Objekt 2, sek. 1, kv. 148,
inv. št. P 26004**

Fragment ostenja posode s polkrožno nalepljenim rebrom. Zunanja in notranja površina sta glajeni, zunanja oranžno rjave barve, notranja temno sive barve, sredina črna. Finozrnata. Vel. frg.: v. 2,6 cm, š. 3,8 cm, db. 1,2 cm.

**337 Objekt 2, sek. 1, kv. 148,
inv. št. P 26005**

Fragment ostenja posode z ostankom nalepljenega rebra. Zunanja in notranja površina sta glajeni, temno rjava oranžne barve, sredina temno siva. Drobnozrnata. Vel. frg.: v. 3 cm, š. 2,9 cm, db. 1 cm.

**338 Objekt 2, sek. 1, kv. 148,
inv. št. P 26006**

Fragment ostenja posode z nalepljenim jezičastim držajem. Zunanja in notranja površina sta glajeni, zunanja rjave barve, notranja temno sive barve, sredina temno siva. Finozrnata. Vel. frg.: v. 3,3 cm, š. 3,5 cm, db. 0,9 cm.

M 1:2

325

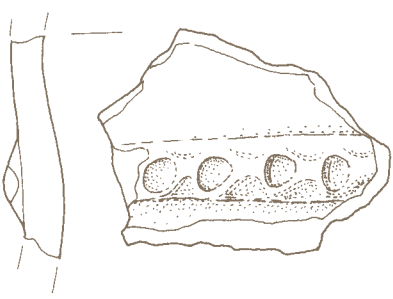

326

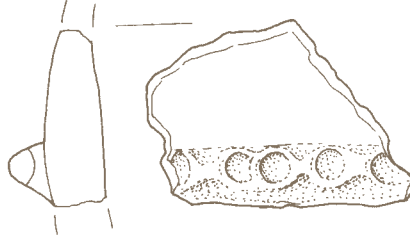

327

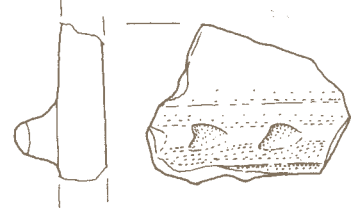

328



329



330

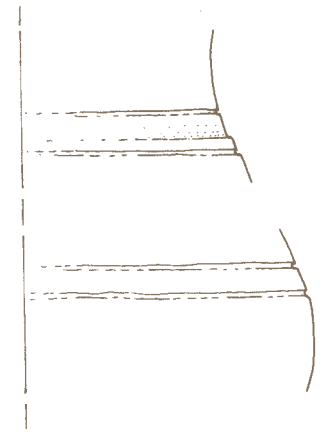

331



332

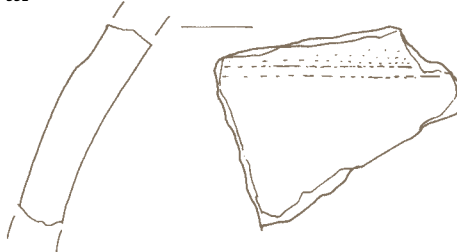

333

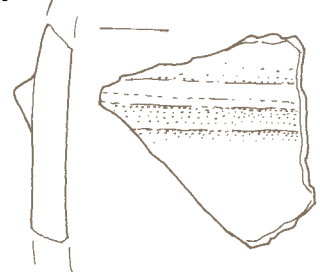

334

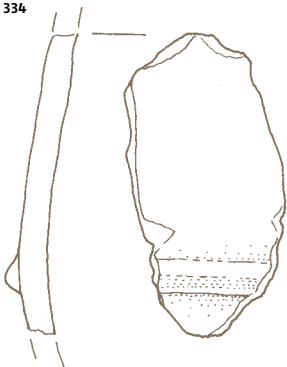

335

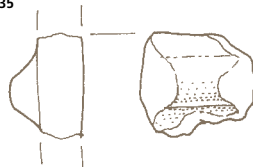

337



336



338



KV. 148

**339 Objekt 2, sek. 1, kv. 148,
inv. št. P 26007**

Fragment ostenja posode z nalepljenim jezičastim držajem. Zunanja površina je glajena, oranžno rjave barve, notranja površina je poškodovana, temno sive barve, sredina temno siva. Finozrnata. Vel. frg.: v. 3,5 cm, š. 3,9 cm, db. 1 cm.

**340 Objekt 2, sek. 1, kv. 148,
inv. št. P 26008**

Fragment trakastega kaneliranega ročaja posode. Površina je glajena, lisasta od sivo rjave do temno rjave barve, sredina črna. Drobnozrnata. Vel. frg.: v. 5,4 cm, š. 6,8 cm, db. do 1,4 cm.

**341 Objekt 2, sek. 1, kv. 148,
inv. št. P 26009**

Fragmenti ostenja posode z ostankom trakastega ročaja, ki prehaja v rebro z odtisi. Zunanja in notranja površina sta glajeni, rdeče rjave barve, sredina črna. Finozrnata. Vel. frg.: v. 4,5 cm, š. 5,1 cm, db. do 1,5 cm.

**342 Objekt 2, sek. 1, kv. 148,
inv. št. P 26010**

Fragmenti ostenja posode z ostankom trakastega ročaja. Zunanja in notranja površina sta glajeni, od rdeče rjave do temno rjave barve, sredina črna. Finozrnata. Vel. frg.: v. 4,2 cm, š. 4,3 cm, db. do 1,3 cm.

**343 Objekt 2, sek. 1, kv. 148,
inv. št. P 26011**

Fragment trakastega ročaja posode. Površina je delno poškodovana, temno rjave barve, sredina črna. Finozrnata. Vel. frg.: v. 3 cm, š. 3,8 cm, db. 1,2 cm.

**344 Objekt 2, sek. 1, kv. 148,
inv. št. P 26012**

Fragment trakastega ročaja posode. Površina je delno poškodovana, temno rjave barve, sredina črna. Finozrnata. Vel. frg.: v. 1,9 cm, š. 2,9 cm, db. 1 cm.

**345 Objekt 2, sek. 1, kv. 148,
inv. št. P 26013**

Fragment trakastega ročaja posode. Površina je delno poškodovana, rjave barve, sredina črna. Finozrnata. Vel. frg.: v. 2,5 cm, š. 3,9 cm, db. 1,1 cm.

**346 Objekt 2, sek. 1, kv. 148,
inv. št. P 26014**

Fragmenti trakastega ročaja posode. Površina je poškodovana od ognja, sive barve, sredina siva. Finozrnata. Vel. frg.: v. 3,2 cm, š. 3,8 cm, db. 1,1 cm.

**347 Objekt 2, sek. 1, kv. 148,
inv. št. P 26015**

Fragment ostenja posode z ostankom trakastega ročaja. Površina je brisana, od svetlo do temno rjave barve, sredina temno siva. Finozrnata. Vel. frg.: v. 4,1 cm, š. 5,6 cm, db. do 2,6 cm.

**348 Objekt 2, sek. 1, kv. 148,
inv. št. P 26016**

Fragment trakastega ročaja posode. Površina je delno poškodovana, rjave barve, sredina črna. Finozrnata. Vel. frg.: v. 2,4 cm, š. 2,5 cm, db. do 1,6 cm.

**349 Objekt 2, sek. 1, kv. 148,
inv. št. P 26017**

Fragment trakastega ročaja posode. Površina je glajena, temno rjave barve. Sredina črna. Finozrnata. Vel. frg.: v. 2,7 cm, š. 3,9 cm, db. 1,6 cm.

**350 Objekt 2, sek. 1, kv. 148,
inv. št. P 26018**

Fragment trakastega ročaja posode. Površina je glajena, temno rjave barve, sredina črna. Finozrnata. Vel. frg.: v. 2,8 cm, š. 2,5 cm, db. 1,2 cm.

**351 Objekt 2, sek. 1, kv. 148,
inv. št. P 26019**

Fragment trakastega ročaja posode z ohranjenim čepom za pritrjevanje. Površina je delno poškodovana, temno rjave barve, sredina črna. Finozrnata. Vel. frg.: v. 2,3 cm, š. 2,5 cm, db. 1,2 cm.

**352 Objekt 2, sek. 1, kv. 148,
inv. št. P 26020**

Fragment dna posode. Zunanja površina je glajena, temno rjave barve, notranja površina ni ohranjena, sredina temno siva. Drobnozrnata. Vel. frg.: v. 3,5 cm, š. 7,7 cm, db. 1 cm, rek. pr. d. 16 cm.

**353 Objekt 2, sek. 1, kv. 148,
inv. št. P 26021**

Fragment dna posode. Zunanja in notranja površina sta glajeni, zunanja svetlo rjave barve, notranja črne barve, sredina črna. Finozrnata. Vel. frg.: v. 2,8 cm, š. 3,7 cm, db. 0,9 cm, rek. pr. d. 6 cm.

M 1:2

339

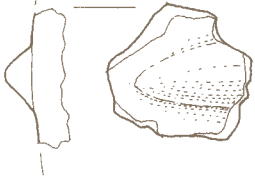

340

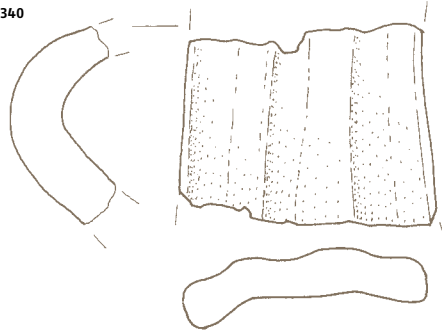

341



342

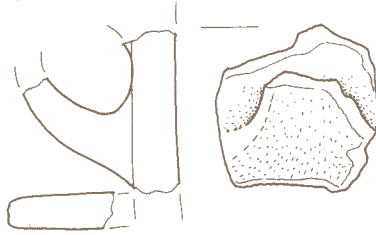

343

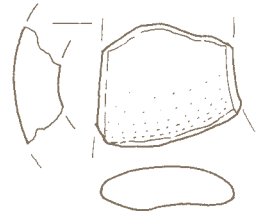

344



345



346

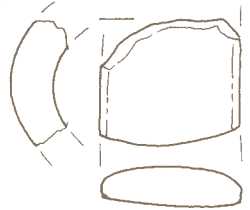

347

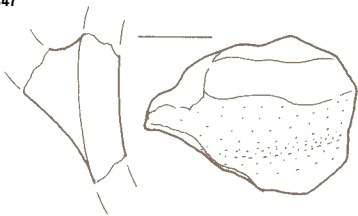

348



349

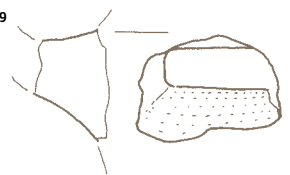

350



351



352

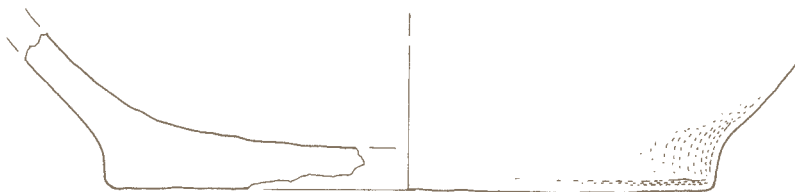

353



KV. 148

**354 Objekt 2, sek. 1, kv. 148,
inv. št. P 26022**

Fragment dna posode. Zunanja in notranja površina sta glajeni, zunanja svetlo rjave barve, notranja črne barve, sredina črna. Drobnozrnata. Vel. frg.: v. 2,4 cm, š. 8 cm, db. 1,8 cm, rek. pr. d. 12 cm.

**355 Objekt 2, sek. 1, kv. 148,
inv. št. P 26023**

Fragment dna posode. Zunanja in notranja površina sta glajeni, rdeče rjave barve, sredina temno siva. Finozrnata. Vel. frg.: v. 1,5 cm, š. 5,5 cm, db. 1,3 cm, rek. pr. d. 14 cm.

**356 Objekt 2, sek. 1, kv. 148,
inv. št. P 26024**

Fragment dna posode. Zunanja in notranja površina sta glajeni, rjavo rdeče barve, notranja sivo rjave barve, sredina siva. Drobnozrnata. Vel. frg.: v. 3,4 cm, š. 7,9 cm, db. 1,9 cm, rek. pr. d. 12 cm.

**357 Objekt 2, sek. 1, kv. 148,
inv. št. P 26025**

Fragment dna posode. Zunanja in notranja površina sta glajeni, zunanja rdeče rjave barve, notranja temno rdeče rjave barve, sredina črna. Finozrnata. Vel. frg.: v. 2,5 cm, š. 4,6 cm, db. 1,6 cm.

**358 Objekt 2, sek. 1, kv. 148,
inv. št. P 26026**

Fragment dna posode. Zunanja površina je glajena, rdeče rjave barve, notranja površina ni ohranjena, sredina črna. Finozrnata. Vel. frg.: v. 1,9 cm, š. 4 cm, db. 1,5 cm.

**359 Objekt 2, sek. 1, kv. 148,
inv. št. P 26027**

Fragment dna posode. Zunanja in notranja površina sta glajeni, svetlo rjave barve, sredina svetlo rjava. Finozrnata. Vel. frg.: v. 2 cm, š. 3,3 cm, db. 1 cm, rek. pr. d. 12 cm.

**360 Objekt 2, sek. 1, kv. 148,
inv. št. P 26028**

Fragment izvihanega ustja lončka (L 3/2). Zunanja in notranja površina sta glajeni, lisasti od svetlo rjave do črne barve, sredina črna. Finozrnata. Vel. frg.: v. 5,1 cm, š. 3,3 cm, db. 0,6 cm, rek. pr. u. 12 cm.

**361 Objekt 2, sek. 1, kv. 148,
inv. št. P 26029**

Fragment izvihanega ustja lonca (L 1). Zunanja in notranja površina sta glajeni, črne barve, sredina črna. Finozrnata. Vel. frg.: v. 2,3 cm, š. 4 cm, db. 0,6 cm, rek. pr. u. 16 cm.

**362 Objekt 2, sek. 1, kv. 148,
inv. št. P 26031**

Fragmenti ustja posode z ostankom trakastega ročaja. Zunanja in notranja površina sta glajeni, črne barve, sredina črna. Finozrnata. Vel. frg.: v. 2,5 cm, š. 3,5 cm, db. do 1,1 cm.

**363 Objekt 2, sek. 1, kv. 148,
inv. št. P 26030**

Fragment ostenja sklede (S 3). Zunanja in notranja površina sta glajeni, rjavo črne barve, sredina črna. Drobnozrnata. Vel. frg.: v. 6,2 cm, š. 2,6 cm, db. 0,7 cm.

**364 Objekt 2, sek. 1, kv. 148,
inv. št. P 26032**

Fragment ustja skodele (SK 5). Zunanja in notranja površina sta glajeni, črne barve, sredina črna. Finozrnata. Vel. frg.: v. 3 cm, š. 3 cm, db. 0,7 cm, rek. pr. u. 14 cm.

**365 Objekt 2, sek. 1, kv. 148,
inv. št. P 26033**

Fragmenti izvihanega ustja posode. Zunanja in notranja površina sta glajeni, temno sivo rjave barve, sredina črna. Finozrnata. Vel. frg.: v. 2,4 cm, š. 4,2 cm, db. 0,7 cm.

**366 Objekt 2, sek. 1, kv. 148,
inv. št. P 26034**

Fragmenti ustja sklede. Zunanja in notranja površina sta glajeni, rjavo črne barve, sredina črna. Finozrnata. Vel. frg.: v. 2,4 cm, š. 3,7 cm, db. 0,6 cm.

**367 Objekt 2, sek. 1, kv. 148,
inv. št. P 26035**

Fragment ustja posode. Zunanja in notranja površina sta glajeni, črne barve, sredina črna. Finozrnata. Vel. frg.: v. 3 cm, š. 3,1 cm, db. 0,5 cm.

**368 Objekt 2, sek. 1, kv. 148,
inv. št. P 26036**

Fragment ustja posode. Zunanja in notranja površina sta glajeni, od rjave do črne barve, sredina črna. Finozrnata. Vel. frg.: v. 3,2 cm, š. 3,3 cm, db. 0,7 cm.

**369 Objekt 2, sek. 1, kv. 148,
inv. št. P 26037**

Fragment ustja posode. Zunanja in notranja površina sta glajeni, od svetlo do temno rjave barve, sredina črna. Finozrnata. Vel. frg.: v. 2,2 cm, š. 2,7 cm, db. 0,7 cm.

**370 Objekt 2, sek. 1, kv. 148,
inv. št. P 26038**

Fragment ustja posode. Zunanja in notranja površina sta glajeni, temno rjave barve, sredina črna. Finozrnata. Vel. frg.: v. 2,4 cm, š. 1,9 cm, db. 0,6 cm.

**371 Objekt 2, sek. 1, kv. 148,
inv. št. P 26039**

Fragment razširjenega, ravno odrezanega ustja sklede (S 1). Zunanja in notranja površina sta glajeni, temno rjave barve, sredina črna. Finozrnata. Vel. frg.: v. 2,7 cm, š. 3,2 cm, db. 1,1 cm.

**372 Objekt 2, sek. 1, kv. 148,
inv. št. P 26040**

Fragment razširjenega, ravno odrezanega ustja posode. Zunanja in notranja površina sta glajeni, črne barve, sredina črna. Finozrnata. Vel. frg.: v. 1,7 cm, š. 3,6 cm, db. 0,5 cm.

**373 Objekt 2, sek. 1, kv. 148,
inv. št. P 26041**

Fragmenti ustja z ostenjem posode. Zunanja in notranja površina sta glajeni, temno sive barve, sredina črna. Finozrnata. Vel. frg.: v. 1,6 cm, š. 2,3 cm, db. 0,5 cm.

**374 Objekt 2, sek. 1, kv. 148,
inv. št. P 26042**

Fragment ostenja lončka (MP 3) z ohranjenim trakastim ročajem. Zunanja in notranja površina sta glajeni, zunanja temno rjave barve, notranja črne barve, sredina črna. Finozrnata. Vel. frg.: v. 4,2 cm, š. 2,7 cm, db. 0,4 cm, rek. pr. oboda 7 cm.

**375 Objekt 2, sek. 1, kv. 148,
inv. št. P 26043**

Fragment dna posode. Zunanja in notranja površina sta glajeni, temno rjave barve, sredina črna. Finozrnata. Vel. frg.: v. 1,8 cm, š. 5 cm, db. 0,9 cm, rek. pr. d. 8 cm.

M 1:2

354

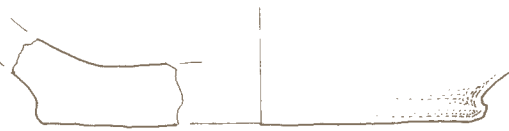

355

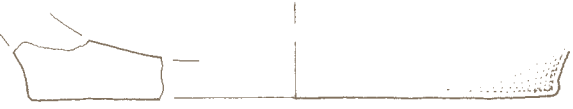

356

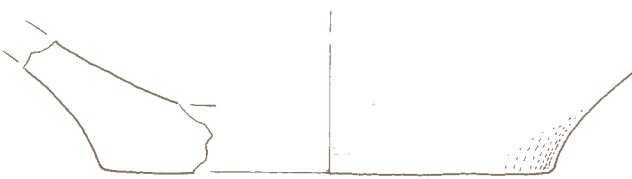

357



358



359

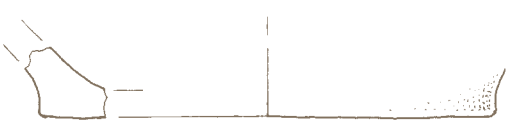

360



361

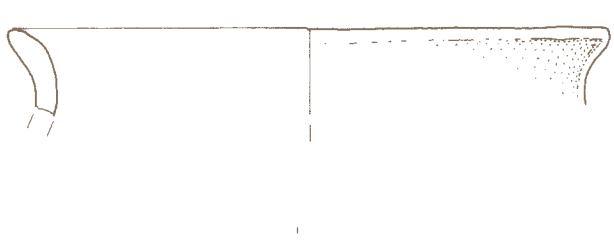

362

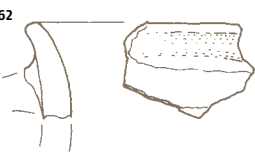

363

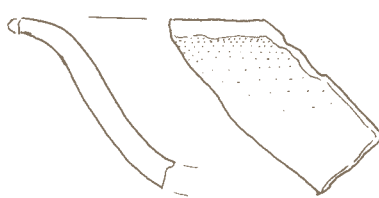

364

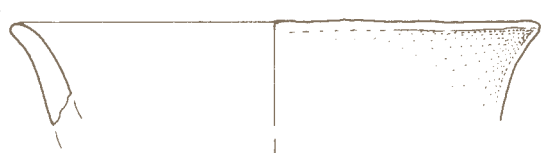

365

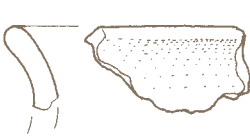

366

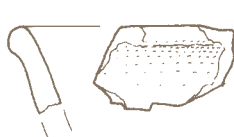

367

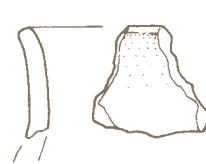

368

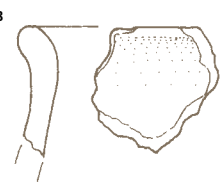

369

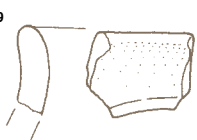

370

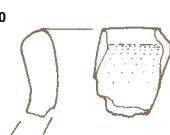

371

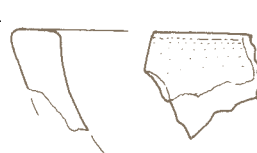

372

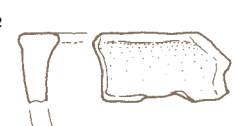

373

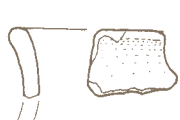

374



375

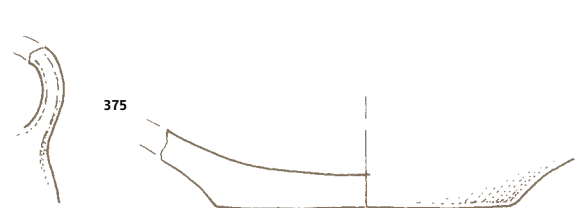

KV. 148

**376 Objekt 2, sek. 1, kv. 142,
inv. št. P 26044**

Fragment ustja z ostenjen lončka (L 3/2), z ostankom ročaja. Zunanja in notranja površina sta glajeni, svetlo rjave barve, sredina črna. Finozrnata. Vel. frg.: v. 2,7 cm, š. 4 cm, db. 0,6 cm, rek. pr. u. 11 cm.

**377 Objekt 2, sek. 1, kv. 142,
inv. št. P 26045**

Fragment ravno odrezanega ustja lonca (L 13), razširjenega v obliki črke T. Zunanja in notranja površina sta glajeni, zunanja rdeče rjave barve, notranja temno rjave barve, sredina črna. Finozrnata. Vel. frg.: v. 2,2 cm, š. 3,8 cm, db. 2,9 cm.

**378 Objekt 2, sek. 1, kv. 142,
inv. št. P 26046**

Fragment ustja z ostenjem sklede (S 3). Zunanja in notranja površina sta glajeni, rdeče rjave barve, sredina črna. Drobnazrnata. Vel. frg.: v. 6,5 cm, š. 4,2 cm, db. 1 cm.

**379 Objekt 2, sek. 1, kv. 142,
inv. št. P 26047**

Fragment ustja posode. Zunanja in notranja površina sta glajeni, zunanja temno rjave barve, notranja svetlo rjave barve, sredina temno siva. Finozrnata. Vel. frg.: v. 2,2 cm, š. 2,8 cm, db. 0,9 cm.

**380 Objekt 2, sek. 1, kv. 142,
inv. št. P 26048**

Fragment navzven razširjenega, ravno odrezanega ustja sklede, s pokončno nalepljenim rebrom. Zunanja in notranja površina sta glajeni, rdeče rjave barve, sredina črna. Finozrnata. Vel. frg.: v. 3,5 cm, š. 2,2 cm, db. 0,8 cm.

**381 Objekt 2, sek. 1, kv. 142,
inv. št. P 26049**

Fragment ostenja posode z nalepljenim rebrom in okroglo apliko z odtisi. Zunanja in notranja površina sta glajeni, črne barve, notranja temno rjave barve, sredina črna. Finozrnata. Vel. frg.: v. 2,4 cm, š. 3,3 cm, db. 1 cm.

**382 Objekt 2, sek. 1, kv. 142,
inv. št. P 26050**

Fragment ostenja posode z ostanom trakastega ročaja. Zunanja in notranja površina sta glajeni, svetlo rjave barve, sredina temno siva. Finozrnata. Vel. frg.: v. 4,1 cm, š. 4 cm, db. 0,7 cm.

**383 Objekt 2, sek. 1, kv. 142,
inv. št. P 26051**

Fragment razširjenega, ravno odrezanega ustja posode. Površina je glajena, temno rjave barve, sredina črna. Finozrnata. Vel. frg.: v. 0,9 cm, š. 1,4 cm, db. 2 cm.

**384 Objekt 2, sek. 1, kv. 142,
inv. št. P 26052**

Fragment dna z ostenjem posode. Zunanja in notranja površina sta glajeni, zunanja oranžno rjave barve, notranja sivo rjave barve, sredina črna. Finozrnata. Vel. frg.: v. 3,6 cm, š. 6,5 cm, db. 1 cm, rek. pr. d. 14 cm.

**385 Objekt 2, sek. 1, kv. 142,
inv. št. P 26053**

Fragment brusilnega kamna iz kremenovega peščenjaka. Vel. frg.: v. 11,1 cm, š. 4,9 cm, db. 1,7 cm.

**386 Objekt 2, sek. 1, kv. 143,
inv. št. P 26054**

Fragment ustja z ostenjem posode. Zunanja in notranja površina sta glajeni, zunanja od svetlo do temno rjave barve, notranja črne barve, sredina črna. Finozrnata. Vel. frg.: v. 4,2 cm, š. 3,7 cm, db. 0,9 cm.

**387 Objekt 2, sek. 1, kv. 143,
inv. št. P 26055**

Fragment ostenja posode z nalepljenim rebrom. Zunanja in notranja površina sta glajeni, zunanja rdeče rjave barve, notranja sivo rjave barve, sredina sivo rjava. Drobnazrnata. Vel. frg.: v. 5,5 cm, š. 7,4 cm, db. 0,9 cm.

M 1:2

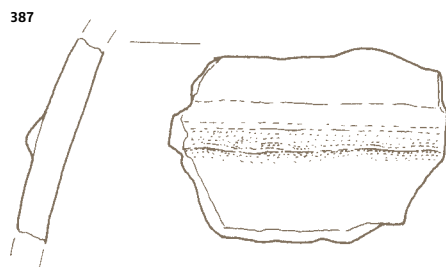
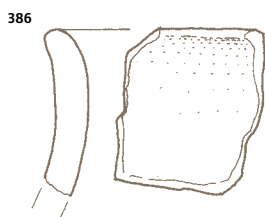
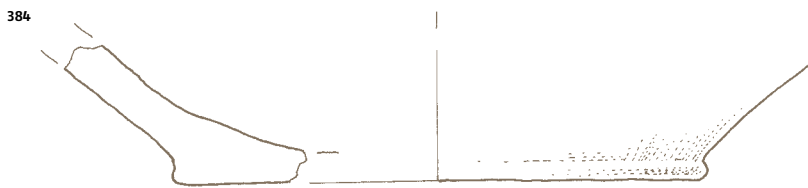
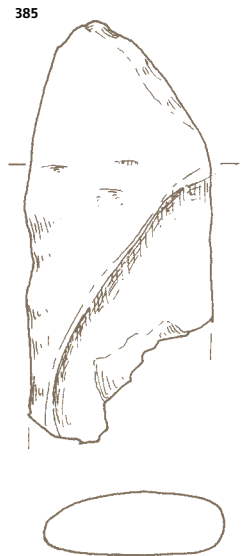
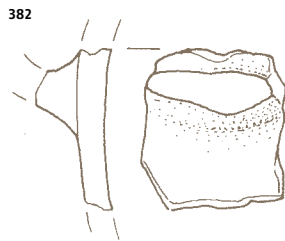
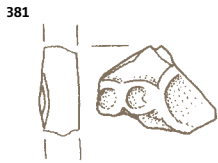
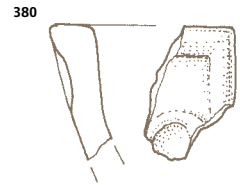
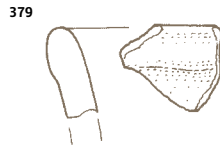
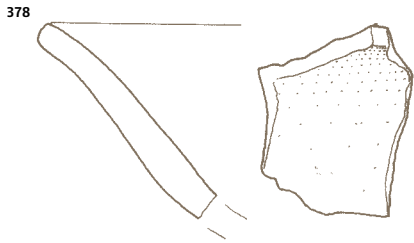

KV. 142 376-385
 KV. 143 386, 387

388 Objekt 2, sek. 1, kv. 147, 148, 152, 153, inv. št. P 26072

Fragment ustja lonca (L 1). Zunanja in notranja površina sta glajeni, temno rjave barve, sredina črna. Finozrnata. Vel. frg.: v. 2,7 cm, š. 4,1 cm, db. 0,5 cm, rek. pr. u. 12 cm.

389 Objekt 2, sek. 1, kv. 147, 148, 152, 153, inv. št. P 26073

Fragment ustja z ostenjem sklede (S 5). Zunanja in notranja površina sta glajeni, temno rjave barve, sredina črna. Finozrnata. Vel. frg.: v. 2,3 cm, š. 3 cm, db. 0,5 cm.

390 Objekt 2, sek. 1, kv. 147, 148, 152, 153, inv. št. P 26074

Fragmenti ustja posode. Zunanja in notranja površina sta glajeni, zunanja svetlo rjave barve, notranja črne barve, sredina črna. Finozrnata. Vel. frg.: v. 1,4 cm, š. 2,5 cm, db. 0,7 cm.

391 Objekt 2, sek. 1, kv. 147, 148, 152, 153, inv. št. P 26075

Fragment ravno odrezanega, navznoter razširjenega ustja posode, okrašenega z vrezi na zunanjem robu. Zunanja in notranja površina sta glajeni, od oranžno rjave do temno rjave barve, sredina črna. Finozrnata. Vel. frg.: v. 2,1 cm, š. 4,2 cm, db. do 1,8 cm.

392 Objekt 2, sek. 1, kv. 147, 148, 152, 153, inv. št. P 26076

Fragmenti ravno odrezanega ustja posode, okrašenega z odtisi na zunanjem robu. Zunanja in notranja površina sta glajeni, rjavo črne barve, sredina črna. Drobnozrnata. Vel. frg.: v. 3,2 cm, š. 3 cm, db. do 1,4 cm.

393 Objekt 2, sek. 1, kv. 147, 148, 152, 153, inv. št. P 26077

Fragment razširjenega, ravno odrezanega ustja lonca (L 9). Zunanja in notranja površina sta glajeni, zunanja od svetlo do temno rjave barve, notranja črne barve, sredina črna. Finozrnata. Vel. frg.: v. 4,5 cm, š. 4,6 cm, db. do 1,2 cm.

394 Objekt 2, sek. 1, kv. 147, 148, 152, 153, inv. št. P 26078

Fragment razširjenega, ravno odrezanega ustja posode z odtisi na zunanjem robu. Zunanja površina je glajena, temno rdeče rjave barve, notranja ni ohranjena, sredina črna. Finozrnata. Vel. frg.: v. 2,6 cm, š. 3,8 cm, db. do 1,4 cm.

395 Objekt 2, sek. 1, kv. 147, 148, 152, 153, inv. št. P 26079

Fragment razširjenega, ravno odrezanega ustja lonca (L 11) z odtisi na zunanjem robu. Zunanja in notranja površina sta glajeni, zunanja temno rjave barve, notranja svetlo rjave barve, sredina črna. Finozrnata. Vel. frg.: v. 2 cm, š. 2,8 cm, db. 1 cm.

396 Objekt 2, sek. 1, kv. 147, 148, 152, 153, inv. št. P 26080

Fragment razširjenega, ravno odrezanega ustja lonca (L 11) z odtisi na zunanjem robu. Zunanja in notranja površina sta glajeni, svetlo rjave barve, sredina črna. Finozrnata. Vel. frg.: v. 2,2 cm, š. 3,5 cm, db. do 1,2 cm.

397 Objekt 2, sek. 1, kv. 147, 148, 152, 153, inv. št. P 26081

Fragment razširjenega, ravno odrezanega ustja posode. Zunanja in notranja površina sta glajeni, temno rdeče rjave barve, sredina črna. Finozrnata. Vel. frg.: v. 1,6 cm, š. 2,5 cm, db. do 1,1 cm.

398 Objekt 2, sek. 1, kv. 147, 148, 152, 153, inv. št. P 26082

Fragment ustja posode. Zunanja in notranja površina sta glajeni, rdeče rjave barve, sredina črna. Finozrnata. Vel. frg.: v. 1,6 cm, š. 2,1 cm, db. 0,9 cm.

399 Objekt 2, sek. 1, kv. 147, 148, 152, 153, inv. št. P 26083

Fragment ustja posode. Zunanja in notranja površina sta glajeni, temno rjave barve, sredina črna. Finozrnata. Vel. frg.: v. 1,4 cm, š. 2 cm, db. 1 cm.

400 Objekt 2, sek. 1, kv. 147, 148, 152, 153, inv. št. P 26084

Fragment ustja z ostenjem posode s tremi vodoravnimi kanelurami na vratu. Zunanja in notranja površina sta glajeni, zunanja temno rdeče rjave barve, notranja črne barve, sredina črna. Finozrnata. Vel. frg.: v. 4,4 cm, š. 4,2 cm, db. 1,3 cm.

401 Objekt 2, sek. 1, kv. 147, 148, 152, 153, inv. št. P 26085

Fragment ustja posode. Zunanja in notranja površina sta glajeni, črne barve, sredina črna. Finozrnata. Vel. frg.: v. 2,3 cm, š. 3,2 cm, db. 1 cm.

402 Objekt 2, sek. 1, kv. 147, 148, 152, 153, inv. št. P 26086

Fragment ustja posode. Zunanja in notranja površina sta glajeni, temno sive barve, sredina temno siva. Finozrnata. Vel. frg.: v. 2,8 cm, š. 2 cm, db. 1,2 cm.

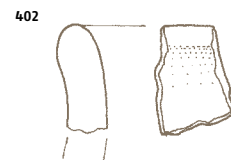
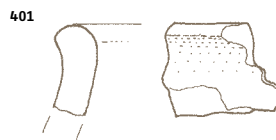
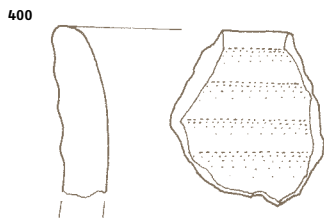
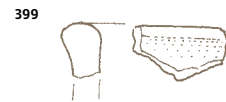
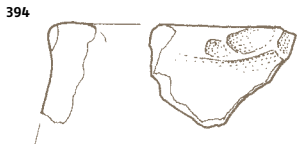
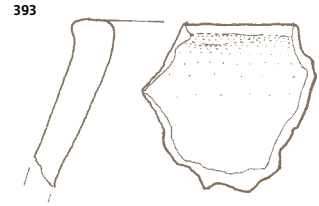
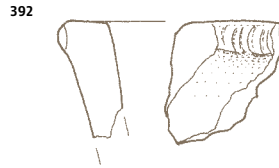
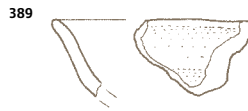
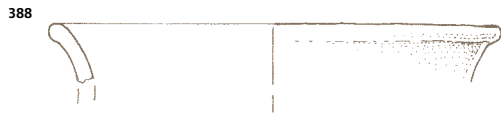

403 Objekt 2, sek. 1, kv. 147, 148, 152, 153, inv. št. P 26087

Fragment ustja posode. Zunanja in notranja površina sta glajeni, temno rjave barve, sredina črna. Finozrnata. Vel. frg.: v. 1,9 cm, š. 2,2 cm, db. 0,8 cm.

404 Objekt 2, sek. 1, kv. 147, 148, 152, 153, inv. št. P 26088

Fragment ustja posode. Zunanja in notranja površina sta glajeni, rdeče rjave barve, sredina rdeče rjava. Finozrnata. Vel. frg.: v. 1,4 cm, š. 2,5 cm, db. 0,9 cm.

405 Objekt 2, sek. 1, kv. 147, 148, 152, 153, inv. št. P 26089

Fragment ustja posode. Zunanja in notranja površina sta glajeni, rdeče rjave barve, sredina črna. Finozrnata. Vel. frg.: v. 1,7 cm, š. 1,2 cm, db. 0,8 cm.

406 Objekt 2, sek. 1, kv. 147, 148, 152, 153, inv. št. P 26090

Fragment ostenja posode z nalepljenimi tremi pokončnimi rebri. Zunanja in notranja površina sta glajeni, od rdeče rjave do temno rjave barve, sredina črna. Finozrnata. Vel. frg.: v. 4,5 cm, š. 4,1 cm, db. 0,7 cm.

407 Objekt 2, sek. 1, kv. 147, 148, 152, 153, inv. št. P 26091

Fragment ostenja posode z nalepljenim pokončnim rebrom. Zunanja in notranja površina sta glajeni, zunanja rdeče rjave barve, notranja temno rjave barve, sredina črna. Finozrnata. Vel. frg.: v. 2,4 cm, š. 2,7 cm, db. 0,8 cm.

408 Objekt 2, sek. 1, kv. 147, 148, 152, 153, inv. št. P 26092

Fragment ostenja posode z dvema vodoravnima kanelurama. Zunanja in notranja površina sta glajeni, zunanja temno rjave barve, notranja svetlo rjave barve, sredina črna. Finozrnata. Vel. frg.: v. 3,6 cm, š. 2,8 cm, db. 0,6 cm.

409 Objekt 2, sek. 1, kv. 147, 148, 152, 153, inv. št. P 26093

Fragment ostenja posode z dvema vodoravnima vrezoma. Zunanja in notranja površina sta glajeni, temno rjave barve, sredina črna. Finozrnata. Vel. frg.: v. 1,2 cm, š. 2,4 cm, db. 0,5 cm.

410 Objekt 2, sek. 1, kv. 147, 148, 152, 153, inv. št. P 26094

Fragment ostenja posode z nalepljenim drobnim jezičastim držajem. Zunanja in notranja površina sta glajeni, zunanja temno rjave barve, notranja črne barve, sredina črna. Finozrnata. Vel. frg.: v. 2,3 cm, š. 2,9 cm, db. 0,5 cm.

411 Objekt 2, sek. 1, kv. 147, 148, 152, 153, inv. št. P 26095

Fragment trakastega ročaja posode. Površina je glajena, oranžno rjave barve, sredina oranžno rjava. Finozrnata. Vel. frg.: v. 2,6 cm, š. 4,4 cm, db. 1,3 cm.

412 Objekt 2, sek. 1, kv. 147, 148, 152, 153, inv. št. P 26096

Fragment trakastega ročaja posode. Površina je glajena, temno rdeče rjave barve, sredina temno siva. Finozrnata. Vel. frg.: v. 2,5 cm, š. 5,1 cm, db. 1,1 cm.

413 Objekt 2, sek. 1, kv. 147, 148, 152, 153, inv. št. P 26097

Fragment trakastega ročaja posode. Površina je glajena, rdeče rjave barve, sredina črna. Finozrnata. Vel. frg.: v. 3,3 cm, š. 2,5 cm, db. do 1,1 cm.

414 Objekt 2, sek. 1, kv. 147, 148, 152, 153, inv. št. P 26098

Fragment trakastega ročaja posode. Površina je glajena, rjave barve, sredina temno siva. Finozrnata. Vel. frg.: v. 2,3 cm, š. 2,1 cm, db. 0,7 cm.

415 Objekt 2, sek. 1, kv. 147, 148, 152, 153, inv. št. P 26099

Fragment trakastega ročaja posode. Površina je glajena, sivo rjave barve, sredina temno siva. Finozrnata. Vel. frg.: v. 1,4 cm, š. 2 cm, db. 0,9 cm.

416 Objekt 2, sek. 1, kv. 147, 148, 152, 153, inv. št. P 26100

Fragment trakastega ročaja posode. Površina je glajena, temno rjave barve, sredina črna. Finozrnata. Vel. frg.: v. 1,6 cm, š. 1,9 cm, db. 0,6 cm.

417 Objekt 2, sek. 1, kv. 147, 148, 152, 153, inv. št. P 26101

Fragment trakastega ročaja posode. Površina je glajena, lisasta od svetlo do temno rjave barve, sredina črna. Finozrnata. Vel. frg.: v. 2,3 cm, š. 1,1 cm, db. 0,7 cm.

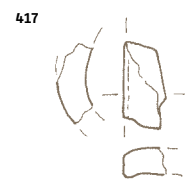
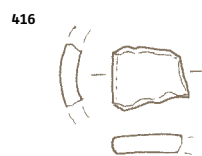
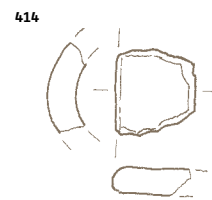
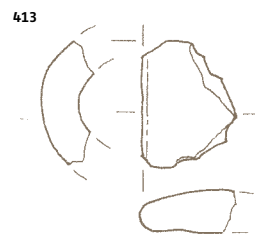
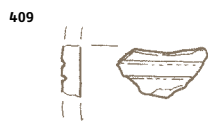
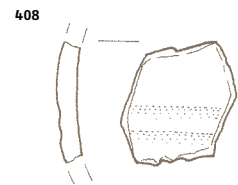
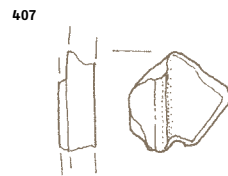
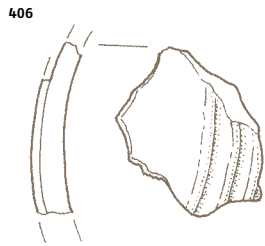
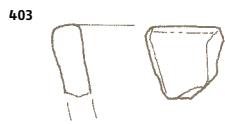

418 Objekt 2, sek. 1, kv. 147, 148, 152, 153, inv. št. P 26102

Fragment dna posode. Zunanja in notranja površina sta glajeni, zunanja rjave barve, notranja temno rjave barve, sredina temno siva. Finozrnata. Vel. frg.: v. 3,6 cm, š. 3,2 cm, db. do 1,5 cm, rek. pr. d. 8 cm.

419 Objekt 2, sek. 1, kv. 147, 148, 152, 153, inv. št. P 26103

Fragment dna posode. Zunanja površina je glajena, rjave barve, notranja ni ohranjena, sredina temno siva. Finozrnata. Vel. frg.: v. 2,6 cm, š. 4,2 cm, db. do 1,5 cm, rek. pr. d. 12 cm.

420 Objekt 2, sek. 1, kv. 147, 148, 152, 153, inv. št. P 26104

Fragment dna posode. Zunanja površina je glajena, temno rdeče rjave barve, notranja delno poškodovana, črne barve, sredina črna. Finozrnata. Vel. frg.: v. 2,1 cm, š. 4,5 cm, db. 1 cm, rek. pr. d. 10 cm.

421 Objekt 2, sek. 1, kv. 147, 148, 152, 153, inv. št. P 26105

Fragment dna posode. Zunanja površina je glajena, oranžno rjave barve, notranja površina ni ohranjena, sredina temno siva. Finozrnata. Vel. frg.: v. 1,9 cm, š. 3,7 cm, db. do 1 cm.

422 Objekt 2, sek. 1, kv. 153, inv. št. P 26056

Fragmenti ravno odrezanega ustja z ostenjem lonca (L 10), z odtisi na zunanjem robu ustja in z vodoravno nalepljenim rebrom z odtisi na najširšem obodu. Zunanja in notranja površina sta glajeni, rdeče rjave barve, sredina rdeče rjave barve. Finozrnata. Vel. frg.: v. 13,5 cm, š. 15,2 cm, db. 1,4 cm, rek. pr. u. 34 cm.

423 Objekt 2, sek. 1, kv. 153, inv. št. P 26058

Fragment ustja z ostenjem skled (S 5). Zunanja in notranja površina sta glajeni, lisasti od svetlo rjave do temno rjave barve, sredina črna. Finozrnata. Vel. frg.: v. 3,6 cm, š. 4,7 cm, db. do 1,1 cm, rek. pr. u. 15,8 cm.

424 Objekt 2, sek. 1, kv. 153, inv. št. P 26059

Fragment ustja z ostenjem skled (S 5). Zunanja in notranja površina sta glajeni, delno poškodovani, od svetlo rjave do temno rjave barve, sredina črna. Finozrnata. Vel. frg.: v. 5 cm, š. 6,8 cm, db. 0,9 cm, rek. pr. u. 26,6 cm.

M 1:2

418

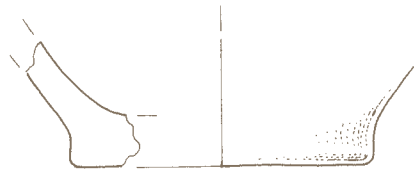

419

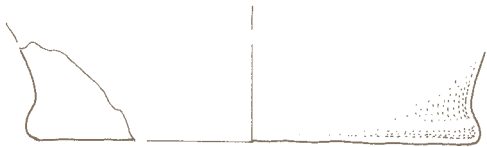

420

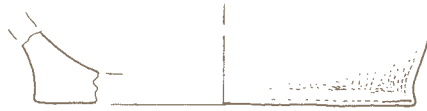

421

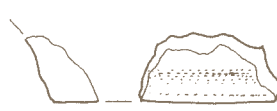

422

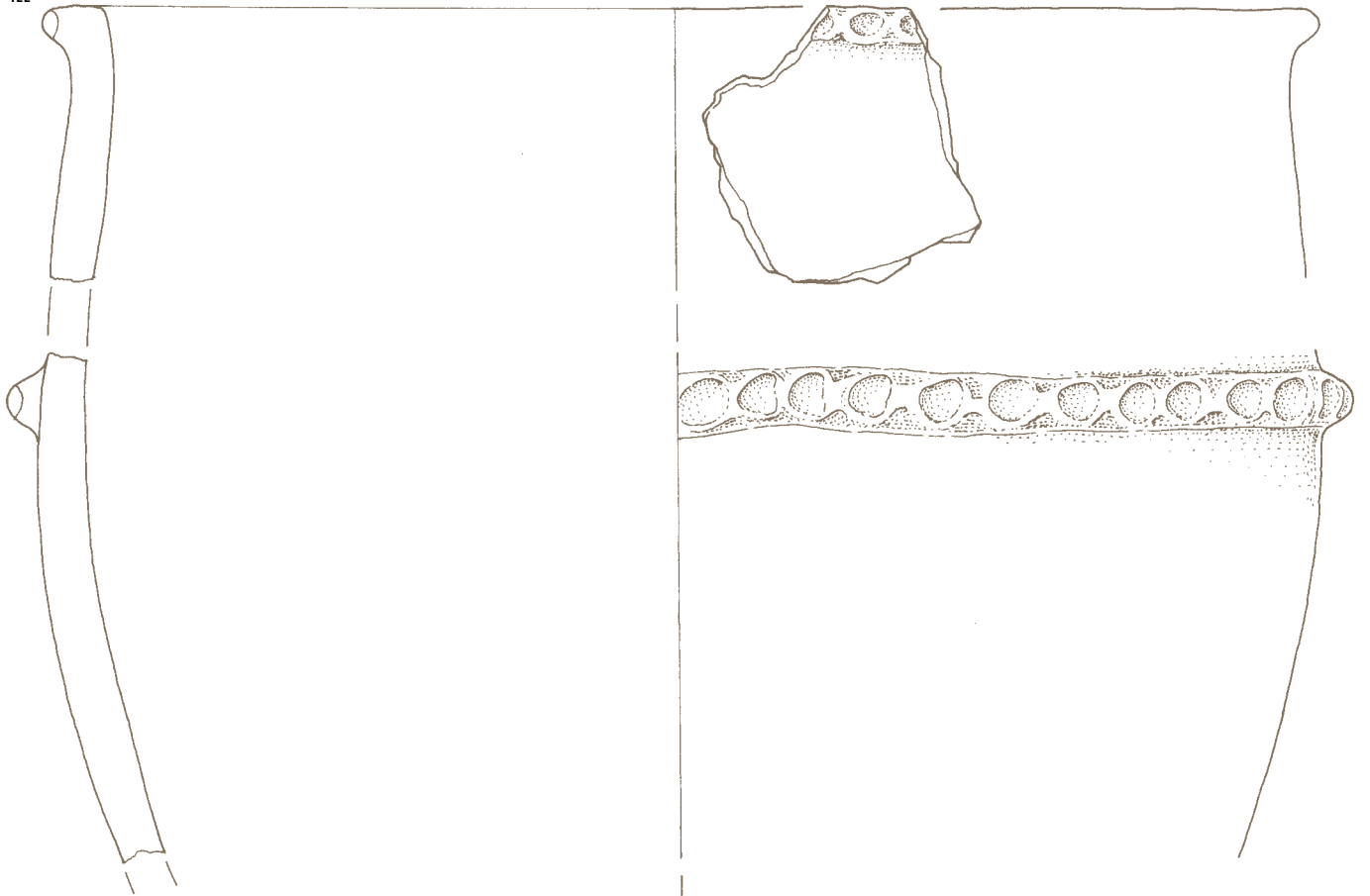

423

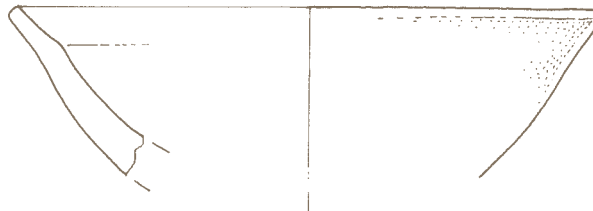

424



KV. 147, 148, 152, 153
KV. 153

418-421
422-424

**425 Objekt 2, sek. 1, kv. 153,
inv. št. P 26057**

Fragment ustja z ostenjem sklede (S3). Zunanja in notranja površina sta glajeni, od rdeče rjave do temno rjave barve, sredina črna. Finozrnata. Vel. frg.: v. 8,8 cm, š. 9,2 cm, db. 1 cm, rek. pr. u. 35 cm.

**426 Objekt 2, sek. 1, kv. 153,
inv. št. P 26060**

Fragmenti ustja z ostenjem posode. Zunanja in notranja površina sta glajeni, zunanja svetlo rjave barve, notranja temno rjave barve, sredina črna. Finozrnata. Vel. nv. frg.: v. 5,8 cm, š. 4,4 cm, db. 1 cm.

**427 Objekt 2, sek. 1, kv. 153,
inv. št. P 26061**

Fragment razširjenega, ravno odrezanega ustja posode z odtisi na zunanjem robu. Zunanja in notranja površina sta glajeni, rdeče rjave barve, sredina rdeče rjava. Finozrnata. Vel. frg.: v. 3,2 cm, š. 3,2 cm, db. 0,9 cm.

**428 Objekt 2, sek. 1, kv. 153,
inv. št. P 26062**

Fragment močno razširjenega ustja posode v obliki črke T. Zunanja in notranja površina sta glajeni, zunanja svetlo rjave barve, notranja temno rjave barve, sredina črna. Finozrnata. Vel. frg.: v. 2 cm, š. 4 cm, db. do 2,7 cm.

**429 Objekt 2, sek. 1, kv. 153,
inv. št. P 26063**

Fragment ustja posode. Zunanja in notranja površina sta glajeni, temno rjave barve, sredina črna. Finozrnata. Vel. frg.: v. 2,1 cm, š. 2 cm, db. 0,8 cm.

**430 Objekt 2, sek. 1, kv. 153,
inv. št. P 26064**

Fragment ustja posode. Zunanja in notranja površina sta glajeni, rdeče rjave barve, sredina črna. Finozrnata. Vel. frg.: v. 1,8 cm, š. 2,2 cm, db. 1 cm.

**431 Objekt 2, sek. 1, kv. 153,
inv. št. P 26065**

Fragment ostenja posode z nalepljenima vodoravnim in navpičnim rebroma, ki se stikata pod pravim kotom. Zunanja in notranja površina sta glajeni, zunanja temno rdeče rjave barve, notranja temno rjave barve, sredina črna. Finozrnata. Vel. frg.: v. 4,6 cm, š. 4,1 cm, db. 1 cm.

**432 Objekt 2, sek. 1, kv. 153,
inv. št. P 26066**

Fragment trakastega ročaja posode. Površina je glajena, temno rjave barve, sredina črna. Finozrnata. Vel. frg.: v. 3,1 cm, š. 2,8 cm, db. 0,6 cm.

**433 Objekt 2, sek. 1, kv. 153,
inv. št. P 26067**

Fragment trakastega ročaja posode. Površina je glajena, oranžno rjave barve, sredina črna. Finozrnata. Vel. frg.: v. 2,2 cm, š. 2,4 cm, db. 0,8 cm.

**434 Objekt 2, sek. 1, kv. 153,
inv. št. P 26068**

Fragment trakastega ročaja posode. Površina je glajena, rjave barve, sredina črna. Finozrnata. Vel. frg.: v. 1,8 cm, š. 2,2 cm, db. 0,9 cm.

**435 Objekt 2, sek. 1, kv. 153,
inv. št. P 26069**

Fragment trakastega ročaja posode. Površina je glajena, črne barve, sredina črna. Finozrnata. Vel. frg.: v. 1,8 cm, š. 2,6 cm, db. 1,2 cm.

**436 Objekt 2, sek. 1, kv. 153,
inv. št. P 26070**

Fragment dna z ostenjem posode. Zunanja in notranja površina sta glajeni, temno rjave barve, sredina črna. Finozrnata. Vel. frg.: v. 3,5 cm, š. 3,1 cm, db. 0,8 cm.

**437 Objekt 2, sek. 1, kv. 153,
inv. št. P 26071**

Fragment kremena (kapnik?). Vel. frg.: v. 7,2 cm, š. 5,2 cm, db. 4 cm.



**438–447 Objekt 2, sek. 1, kv. 142,
147, 148, 152, 153, inv. št. P 26106**

Fragmenti ostenja posode z vrezanim okrasom šrafiranih trikotnikov. Zunanja in notranja površina sta glajeni, temno rjave barve, sredina črna. Finozrnata. Vel. nv. frg.: v. 5,3 cm, š. 5,9 cm, db. 1 cm.

**448 Objekt 2, sek. 1, kv. 147, 148,
152, 153, inv. št. P 26107**

Fragment ostenja posode z vrezanim okrasom vodoravnih in poševnih linij. Zunanja in notranja površina sta glajeni, temno rjavo rdeče barve, sredina črna. Finozrnata. Vel. frg.: v. 4,3 cm, š. 3,6 cm, db. 1 cm.

**449 Objekt 2, sek. 1, kv. 147, 148,
152, 153, inv. št. P 26108**

Fragment ustja posode z izvlečenim trakastim ročajem. Zunanja in notranja površina sta glajeni, temno rjave barve, sredina črna. Finozrnata. Vel. frg.: v. 1,7 cm, š. 3,1 cm, db. 0,7 cm.

**450 Objekt 2, sek. 1, kv. 147, 148,
152, 153, inv. št. P 26109**

Fragment ustja posode z dvema vrezoma na zunanjem robu. Zunanja in notranja površina sta glajeni, sivo rjave barve, sredina siva. Finozrnata. Vel. frg.: v. 1,4 cm, š. 1,7 cm, db. 0,6 cm.

**451 Objekt 2, sek. 1, kv. 147, 148,
152, 153, inv. št. P 26110**

Fragment ostenja posode s klekom z vrezanim okrasom na zgornji strani. Zunanja in notranja površina sta glajeni, temno rjave barve, sredina črna. Finozrnata. Vel. frg.: v. 2,1 cm, š. 3 cm, db. 0,7 cm.

425 M 1:2

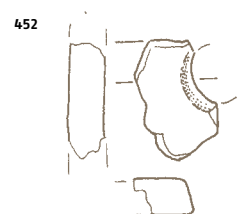
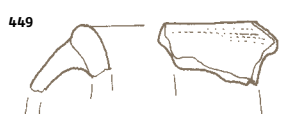
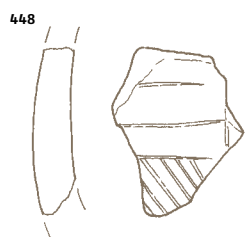
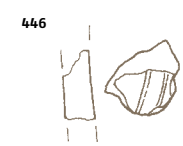
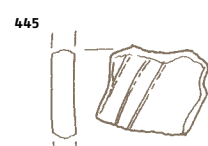
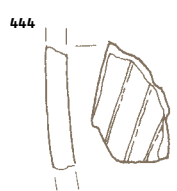
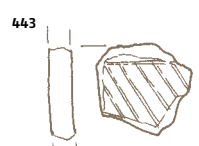
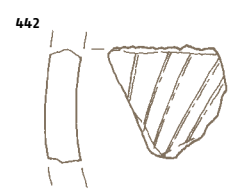
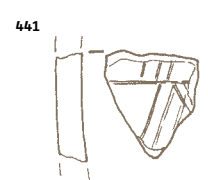
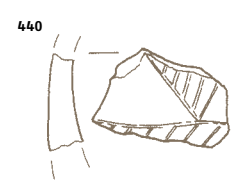
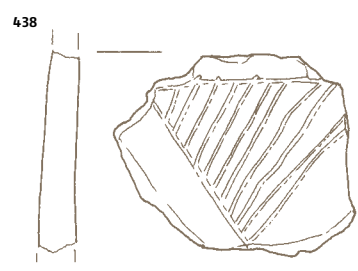
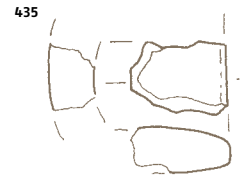
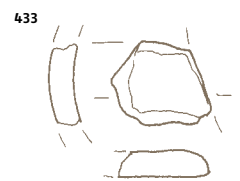
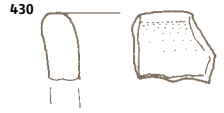
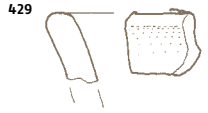
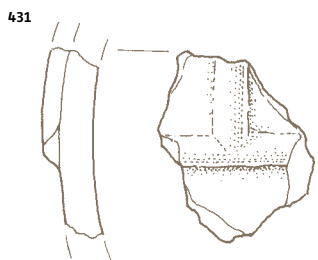
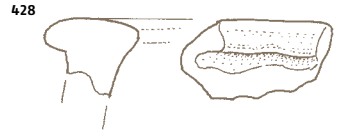
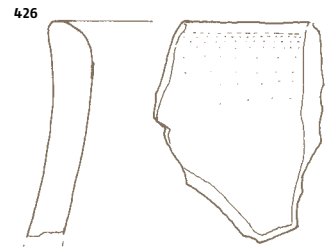
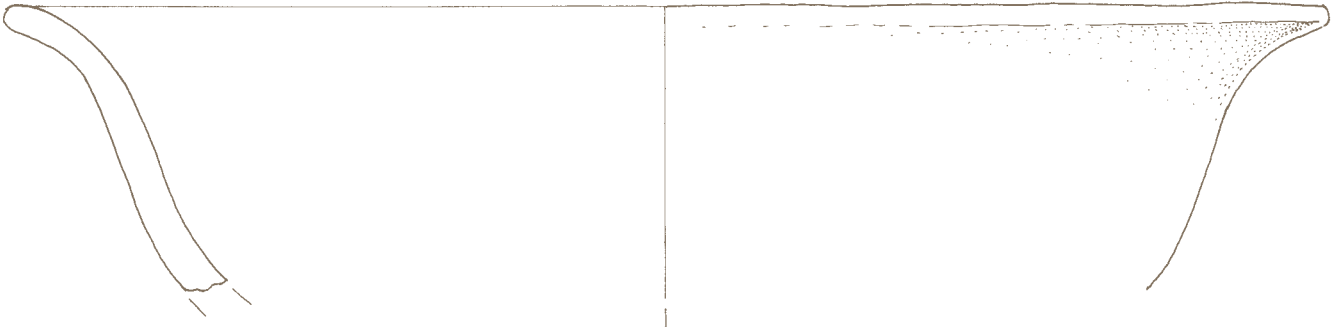

KV. 153

453 Jama (zgostitev 10), sek. 1, kv. 121, 126, inv. št. P 26112

Fragmenti ustja z ostenjem posode. Keramika je prežgana, lahka, poro- zna, lisasta od svetlo sive do oranžne barve, sredina oranžna. Drobnozr- nata. Vel. frg.: v. 4,6 cm, š. 3,9 cm, db. 0,8 cm.

454 Jama (zgostitev 10), sek. 1, kv. 121, 126, inv. št. P 26113

Fragment ravno odrezanega ustja posode. Zunanja površina je glaje- na, temno rdeče rjave barve, no- tranja poškodovana, temno rjavo črne barve, sredina črna. Finozr- nata. Vel. frg.: v. 2,9 cm, š. 2,8 cm, db. 1,1 cm.

455 Jama (zgostitev 10), sek. 1, kv. 121, 126, inv. št. P 26114

Fragmenti ostenja posode s štirimi pokončnimi vrezji. Zunanja površi- na je delno poškodovana v ognju, rdeče rjave barve, notranja glaje- na, temno rdeče rjave barve, sredina črna. Finozrnata. Vel. frg.: v. 3,9 cm, š. 5,2 cm, db. 1 cm.

456 Jama (zgostitev 10), sek. 1, kv. 121, 126, inv. št. P 26116

Fragment ostenja posode z ostan- kom ročaja. Zunanja površina je delno poškodovana v ognju, te- mno rdeče rjave do črne barve, no- tranja glajena, črne barve, sredina črna. Finozrnata. Vel. frg.: v. 4,4 cm, š. 6,2 cm, db. 1 cm.

457 Jama (zgostitev 10), sek. 1, kv. 121, 126, inv. št. P 26115

Fragment ostenja posode z nale- pljenim rebrom z odtisi. Zunanja in notranja površina sta glajeni, zuna- nja od temno do svetlo rdeče rjave barve, notranja črne barve, sredina črna. Finozrnata. Vel. frg.: v. 5,2 cm, š. 3 cm, db. 0,8 cm.

458 Jama (zgostitev 10), sek. 1, kv. 121, 126, inv. št. P 26119

Fragment dna posode. Zunanja in notranja površina sta glajeni, te- mno rjave barve, sredina črna. Fino- zrnata. Vel. frg.: v. 2,1 cm, š. 3,8 cm, db. 1,2 cm, rek. pr. d. 9 cm.

459 Jama (zgostitev 10), sek. 1, kv. 121, 126, inv. št. P 26118

Fragment dna posode. Zunanja in notranja površina sta glajeni, zuna- nja oranžne barve, notranja svetlo rjavo sive barve, sredina črna. Fino- zrnata. Vel. frg.: v. 2,2 cm, š. 4,6 cm, db. 1,3 cm, rek. pr. d. 12 cm.

460 Jama (zgostitev 10), sek. 1, kv. 121, 126, inv. št. P 26120

Fragment dna z ostenjem poso- de. Zunanja in notranja površi- na sta glajeni, zunanja rdeče rjave barve, notranja črne barve, sre- dina črna. Finozrnata. Vel. frg.: v. 3,6 cm, š. 4,5 cm, db. 0,9 cm, rek. pr. d. 12 cm.

461 Jama (zgostitev 10), sek. 1, kv. 121, 126, inv. št. P 26117

Fragmenti dna z ostenjem poso- de. Zunanja in notranja površina sta glajeni, delno poškodovani v ognju (razpokana, krušljiva), od rdeče rja- ve do temno sive barve, sredina te- mno siva. Drobnozrnata. Vel. frg.: v. 10 cm, š. 8,1 cm, db. 1,1 cm, rek. pr. d. 13 cm.

462 Jama (zgostitev 10), sek. 1, kv. 121, 126, inv. št. P 26121

Terilna plošča iz kremenovega pe- ščenjaka z obdelanimi površina- mi. Vel. frg.: v. 9 cm, š. 15,5 cm, db. 3,5 cm.

M 1:2

453

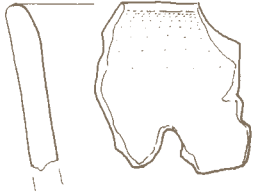

454

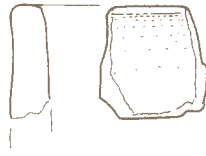

455

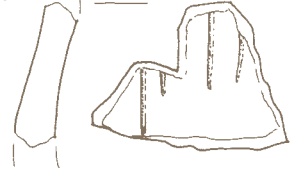

456



458



459

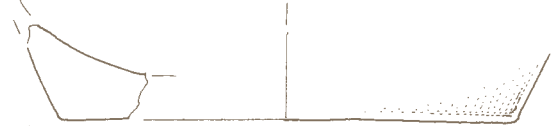

457

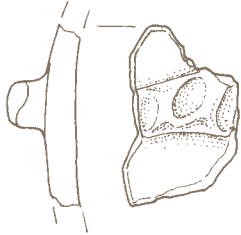

460

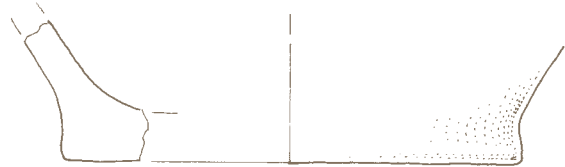

461

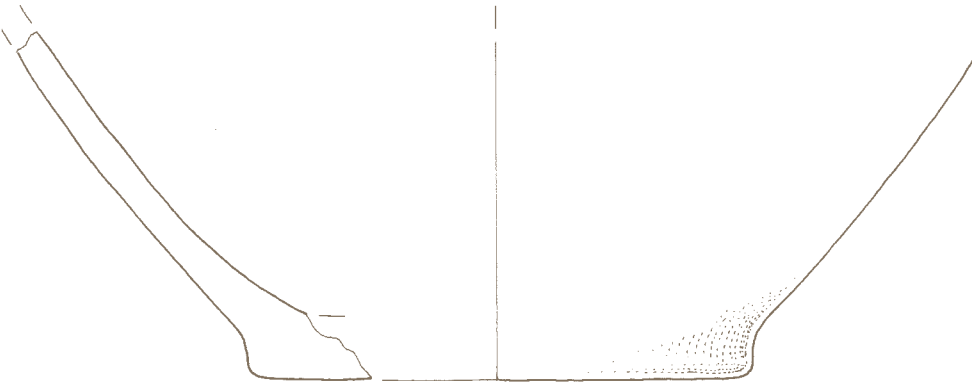

462



ZG. 10/1

463 Jama (zgostitev 10), sek. 1, kv. 121, 126 (čiščenje južnega profila), inv. št. P 26122

Fragment ravno odrezanega ustja z ostenjem posode. Zunanja in notranja površina sta glajeni, zunanja rdeče rjave barve, notranja sivo rjave barve, sredina temno siva. Finozrnata. Vel. frg.: v. 4,5 cm, š. 3,8 cm, db. 1,1 cm.

464 Jama (zgostitev 10), sek. 1, kv. 121, 126 (čiščenje južnega profila), inv. št. P 26123

Fragment ravno odrezanega ustja posode z odtisi na zunanjem robu. Zunanja in notranja površina sta glajeni, delno poškodovani, rjavo črne barve, sredina črna. Finozrnata. Vel. frg.: v. 4 cm, š. 2,8 cm, db. do 1,4 cm.

465 Jama (zgostitev 10), sek. 1, kv. 121, 126 (čiščenje južnega profila), inv. št. P 26124

Fragment močno izvihanega ustja z ostenjem sklede (SK 6), z delno ohranjenim okrasom iz poševnih vrezov. Zunanja in notranja površina sta glajeni, zunanja oranžne barve, notranja sivo rjave barve, sredina sivo rjava. Finozrnata. Vel. frg.: v. 2,2 cm, š. 4,2 cm, db. 0,7 cm, rek. pr. u. 17 cm.

466 Jama (zgostitev 10), sek. 1, kv. 121, 126 (čiščenje južnega profila), inv. št. P 26125

Fragment ustja z ostenjem lonca (L 3/2). Zunanja in notranja površina sta glajeni, oranžne barve, sredina črna. Finozrnata. Vel. frg.: v. 2,7 cm, š. 3,2 cm, db. 1,1 cm.

467 Jama (zgostitev 10), sek. 1, kv. 121, 126 (čiščenje južnega profila), inv. št. P 26126

Fragment ustja z ostenjem posode. Zunanja in notranja površina sta glajeni, oranžno rjave barve, sredina črna. Finozrnata. Vel. frg.: v. 3 cm, š. 3,3 cm, db. 1 cm.

468 Jama (zgostitev 10), sek. 1, kv. 121, 126 (čiščenje južnega profila), inv. št. P 26127

Fragment ustja z ostenjem posode. Zunanja in notranja površina sta glajeni, delno poškodovani, zunanja temno rjave barve, notranja od temno rjave do črne barve, sredina temno siva. Finozrnata. Vel. frg.: v. 3 cm, š. 3 cm, db. 0,8 cm.

469 Jama (zgostitev 10), sek. 1, kv. 121, 126 (čiščenje južnega profila), inv. št. P 26128

Fragment ustja z ostenjem lonca (L 3/2). Zunanja in notranja površina sta glajeni, temno sive barve, sredina črna. Finozrnata. Vel. frg.: v. 2,4 cm, š. 2,2 cm, db. 1 cm.

470 Jama (zgostitev 10), sek. 1, kv. 121, 126 (čiščenje južnega profila), inv. št. P 26129

Fragment ustja z ostenjem lonca (L 3/2). Zunanja in notranja površina sta poškodovani, oranžne barve, sredina oranžna. Drobnozrnata. Vel. frg.: v. 2,3 cm, š. 2,2 cm, db. 1 cm.

471 Jama (zgostitev 10), sek. 1, kv. 121, 126 (čiščenje južnega profila), inv. št. P 26130

Fragment ravno odrezanega ustja posode. Zunanja in notranja površina sta glajeni, temno rjave barve, sredina temno siva. Finozrnata. Vel. frg.: v. 1,8 cm, š. 2,9 cm, db. 1 cm.

472 Jama (zgostitev 10), sek. 1, kv. 121, 126 (čiščenje južnega profila), inv. št. P 26131

Fragment ustja z ostenjem lončka (L 1). Zunanja in notranja površina sta glajeni, rdeče barve, sredina črna. Finozrnata. Vel. frg.: v. 2 cm, š. 1,8 cm, db. 0,5 cm.

473 Jama (zgostitev 10), sek. 1, kv. 121, 126 (čiščenje južnega profila), inv. št. P 26132

Fragment ustja z ostenjem posode z ostankom ročaja. Zunanja in notranja površina sta glajeni, rjave barve, sredina siva. Finozrnata. Vel. frg.: v. 2 cm, š. 2 cm, db. 0,7 cm.

474 Jama (zgostitev 10), sek. 1, kv. 121, 126 (čiščenje južnega profila), inv. št. P 26133

Fragment ustja posode. Zunanja in notranja površina sta poškodovani, rjave barve, sredina rjava. Finozrnata. Vel. frg.: v. 1,4 cm, š. 1,6 cm, db. 0,7 cm.

475 Jama (zgostitev 10), sek. 1, kv. 121, 126 (čiščenje južnega profila), inv. št. P 26134

Jezičast držaj posode. Površina je glajena, rdeče rjave barve, sredina temno siva. Finozrnata. Vel. frg.: v. 1,9 cm, š. 2,9 cm, db. 2,7 cm.

476 Jama (zgostitev 10), sek. 1, kv. 121, 126 (čiščenje južnega profila), inv. št. P 26135

Fragment trakastega ročaja posode. Površina je glajena, temno sivo rjave barve, sredina črna. Finozrnata. Vel. frg.: v. 3,6 cm, š. 3,1 cm, db. 0,9 cm.

477 Jama (zgostitev 10), sek. 1, kv. 121, 126 (čiščenje južnega profila), inv. št. P 26136

Fragment ostenja posode z ostankom trakastega ročaja. Površina je poškodovana v ognju, od oranžne do črne barve, sredina črna. Finozrnata. Vel. frg.: v. 3,6 cm, š. 5,6 cm, db. 0,9 cm.

478 Jama (zgostitev 10), sek. 1, kv. 121, 126 (čiščenje južnega profila), inv. št. P 26137

Fragment dna posode. Zunanja površina je glajena, oranžne barve, notranja ni ohranjena, sredina črna. Finozrnata. Vel. frg.: v. 2,3 cm, š. 3,7 cm, db. do 1,2 cm.

479 Jama (zgostitev 10), sek. 1, kv. 121, 126 (čiščenje južnega profila), inv. št. P 26138

Fragment dna posode. Zunanja površina je poškodovana, oranžno rjave barve, notranja površina je glajena, črne barve, sredina črna. Drobnozrnata. Vel. frg.: v. 2,5 cm, š. 3,4 cm, db. 1,4 cm.

480 Jama (zgostitev 10A), sek. 1, kv. 121, 126, inv. št. P 26140

Fragmenti lonca (L 12), z ravno odrezanim, močno navzven razširjenim ustjem, okrašen s tremi vrezmi na ramenu, in ohranjenimi tremi bradavicami s kaneluro pod najširšim obodom. Zunanja in notranja površina sta glajeni, delno poškodovani v ognju, lisasti od oranžno rjave do sivo rjave barve, sredina siva. Finozrnata. Vel. frg.: v. 13,5 cm, š. 12,5 cm, db. do 1 cm, rek. pr. u. 25 cm.

M 1:2

463

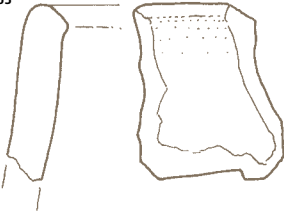

464

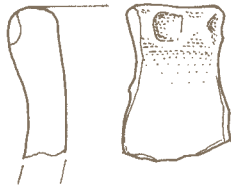

465



466

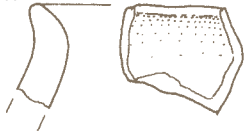

467



468

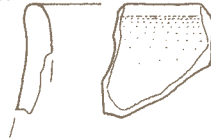

469



470

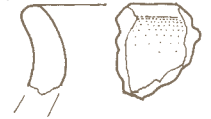

471



472

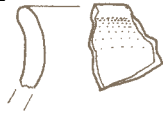

473



474



475

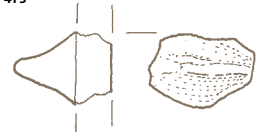

476



477



478



479



480

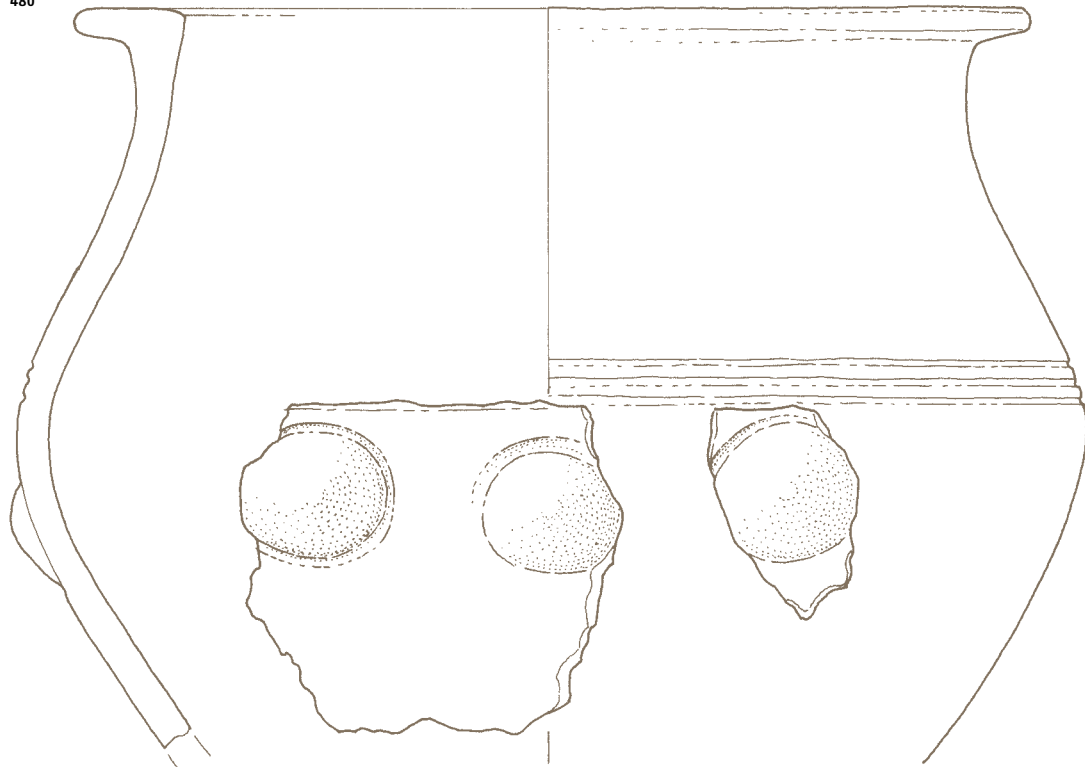

ZG. 10/1

481 Jama (zgostitev 10A), sek. 1, kv. 121, 126, inv. št. P 26141

Fragmenti lončka (L1) z ohranjenno bradavico na največjem obodu, z dvema vodoravnim vrezanima linijama na ramenu in eno pokončno proti ustju. Zunanja in notranja površina sta glajeni, črne barve, sredina črna. Finozrnata. Vel. frg.: v. 11,6 cm, š. 12,5 cm, db. do 0,9 cm, rek. pr. u. 15,2 cm, pr. d. 7 cm.

482 Jama (zgostitev 10A), sek. 1, kv. 121, 126, inv. št. P 26142

Fragmenti skodele (SK 1/2). Zunanja in notranja površina sta poškodovani v ognju, rdeče rjave barve (krhka, krušljiva, razpokana), sredina siva. Finozrnata. Vel. nv. frg.: v. 5,7 cm, š. 7,8 cm, db. 0,6 cm, rek. pr. u. 12,4 cm, pr. d. 8 cm, v. 8,6 cm.

483 Jama (zgostitev 10A), sek. 1, kv. 121, 126, inv. št. P 26143

Fragmenti ustja z ostenjem posode. Keramika je poškodovana v ognju (lahka, porozna), od svetlo sive do sivo rjave barve, sredina siva. Finozrnata. Vel. nv. frg.: v. 8,4 cm, š. 7,4 cm, db. do 1,5 cm.

484 Jama (zgostitev 10A), sek. 1, kv. 121, 126, inv. št. P 26144

Fragment ustja z ostenjem skodele (S 5). Zunanja in notranja površina sta glajeni, temno sivo rjave barve, sredina temno siva. Finozrnata. Vel. frg.: v. 4 cm, š. 6,2 cm, db. 0,6 cm.

485 Jama (zgostitev 10A), sek. 1, kv. 121, 126, inv. št. P 26145

Fragment ustja z ostenjem posode. Zunanja in notranja površina sta glajeni, zunanja temno rjave barve, notranja črne barve, sredina črna. Finozrnata. Vel. frg.: v. 2,9 cm, š. 3,8 cm, db. 0,8 cm.

486 Jama (zgostitev 10A), sek. 1, kv. 121, 126, inv. št. P 26146

Fragmenti ustja z ostenjem skodele. Zunanja in notranja površina sta glajeni, delno poškodovani v ognju, oranžno rjave barve, sredina siva. Finozrnata. Vel. nv. frg.: v. 2,4 cm, š. 4,8 cm, db. 0,7 cm.

487 Jama (zgostitev 10A), sek. 1, kv. 121, 126, inv. št. P 26147

Fragment ustja posode z izvlečenim trakastim ročajem. Zunanja in notranja površina sta poškodovani v ognju, od rdeče rjave do črne barve, sredina temno siva. Finozrnata. Vel. nv. frg.: v. 2,3 cm, š. 3,8 cm, db. 0,9 cm.

488 Jama (zgostitev 10A), sek. 1, kv. 121, 126, inv. št. P 26148

Fragment ostenja posode z jezičastim držajem. Zunanja površina je glajena, oranžne barve, notranja površina je poškodovana v ognju, sivooranžne barve, sredina oranžna. Drobnozrnata. Vel. frg.: v. 4 cm, š. 6,5 cm, db. 1,1 cm.

489 Jama (zgostitev 10A), sek. 1, kv. 121, 126, inv. št. P 26149

Fragment ostenja posode z ostanikom trakastega ročaja. Keramika je poškodovana v ognju, od oranžne do sivočrne barve, razpokana, krušljiva. Drobnozrnata. Vel. frg.: v. 4,7 cm, š. 4,8 cm, db. 1,2 cm.

490 Jama (zgostitev 10A), sek. 1, kv. 121, 126, inv. št. P 26150

Fragment ostenja posode s trakastim ročajem s čepkom za pritrjevanje. Keramika je poškodovana v ognju, razpokana, porozna, lahka, sivooranžne barve, sredina siva. Drobnozrnata. Vel. frg.: v. 5,9 cm, š. 5,3 cm, db. 1 cm.

491 Jama (zgostitev 10A), sek. 1, kv. 121, 126, inv. št. P 26151

Fragmenti dna posode. Zunanja površina je glajena, od rdeče rjave do temno rjave barve, notranja površina je poškodovana, črne barve, sredina črna. Drobnozrnata. Vel. frg.: v. 2,5 cm, š. 8,9 cm, db. 1,2 cm, rek. pr. d. 12 cm.

492 Jama (zgostitev 10A), sek. 1, kv. 121, 126, inv. št. P 26184

Fragmenti terilne plošče iz kremenovega peščenjaka z delno ohranjenno delovno površino. Vel. nv. frg.: v. 14,7 cm, š. 5,7 cm, db. 2 cm.

493 Jama (zgostitev 10A), sek. 1, kv. 121, 126, inv. št. P 26185

Fragmenti terilne plošče iz kremenovega peščenjaka, z delno ohranjeno delovno površino. Vel. nv. frg.: v. 8 cm, š. 4 cm, db. 2,2 cm.

494 Jama (zgostitev 10A), sek. 1, kv. 121, 126, inv. št. P 26186

Fragment terilne plošče iz kremenovega peščenjaka, z delno ohranjenno gladko zgornjo in stransko površino. Vel. frg.: v. 7,3 cm, š. 4,3 cm, db. 4,2 cm.

M 1:2

481

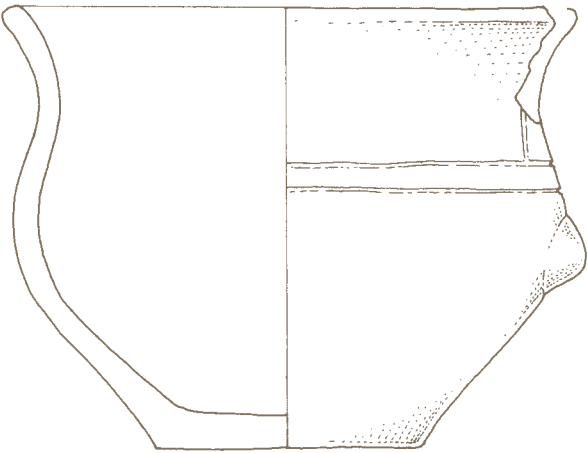

482

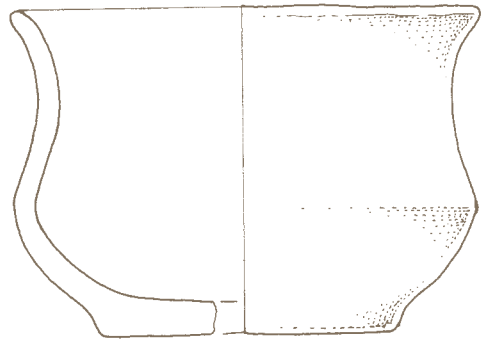

483

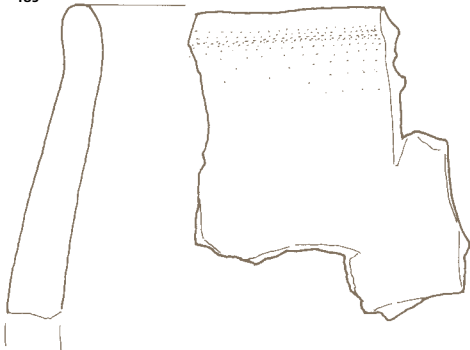

484



485

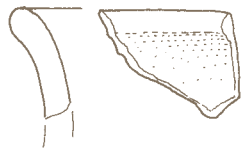

486

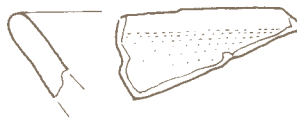

488

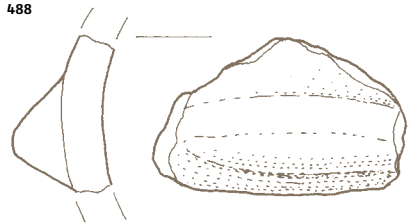

487



489



492

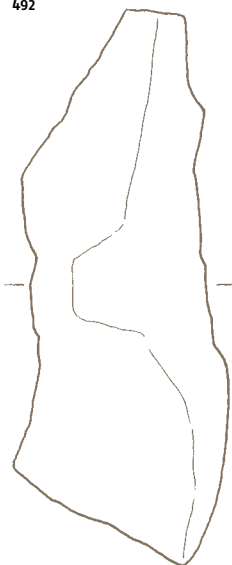

493

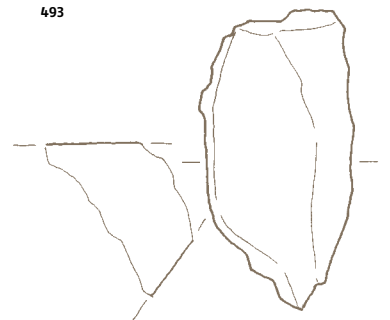

490

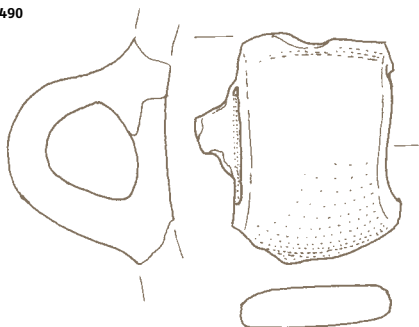

494

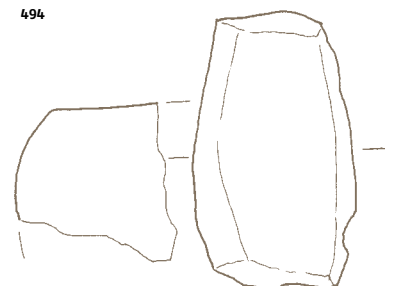

491



ZG. 10A/1

**495 Jama (zgodovina 10A), sek. 1,
kv. 121, 126, inv. št. P 26187**

Fragmenti brusilnega kamna iz kremenovega peščenjaka, z delno ohranjenimi tremi gladkimi površinami. Vel. frg.: v. 5,7 cm, š. 7,5 cm, db. 1,4 cm.

**496 Jama (zgodovina 10A), sek. 1,
kv. 121, 126, inv. št. P 26188**

Fragment terilne plošče iz kremenovega peščenjaka, z delno ohranjenimi delovnimi površinami. Vel. frg.: v. 9 cm, š. 5,2 cm, db. 2,6 cm.

**497 Jama (zgodovina 10A), sek. 1,
kv. 121, 126, inv. št. P 26189**

Fragment brusilnega kamna iz kremenovega peščenjaka, z delno ohranjenimi delovnimi površinami. Vel. frg.: v. 5,4 cm, š. 3,5 cm, db. 0,9 cm.

**498 Jama (zgodovina 10A), sek. 1,
kv. 121, 126, inv. št. P 26190**

Tolkač nepravilne okrogle oblike. Vel. v. 4,4 cm, š. 3,7 cm, db. 2,8 cm.

**499 Jama (zgodovina 10B), sek. 1,
kv. 121, 126, inv. št. P 26152**

Fragmenti sklede (SK 7). Zunanja in notranja površina sta glajeni, listi od oranžno rjave do temno sive barve, sredina črna. Finozrnata. Vel. frg.: v. 16 cm, š. 25,5 cm, db. do 1,5 cm, rek. pr. u. 32 cm.

**500 Jama (zgodovina 10B), sek. 1,
kv. 121, 126, inv. št. P 26153**

Fragmenti lonca (L 7). Zunanja in notranja površina sta glajeni, od temno rdeče rjave do temno rjave barve, sredina črna. Finozrnata. Vel. nv. frg.: v. 10 cm, š. 16 cm, db. 1 cm, rek. pr. u. 26 cm.

M 1:2

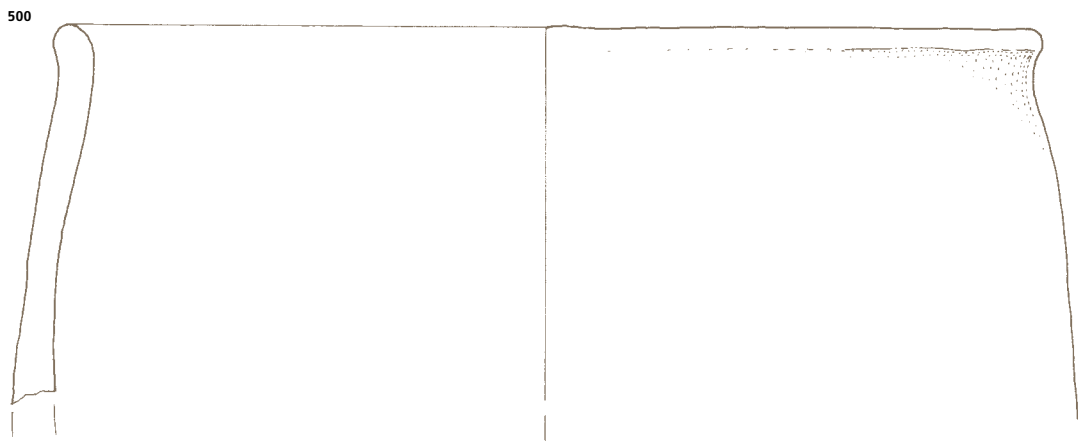
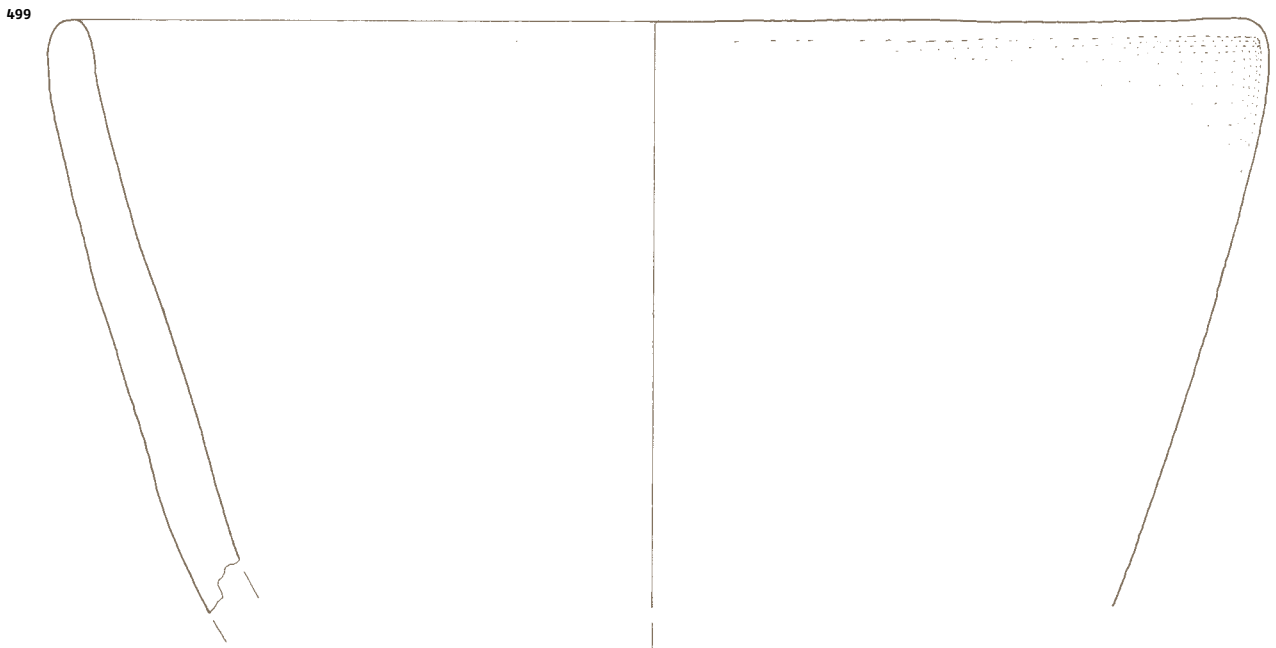
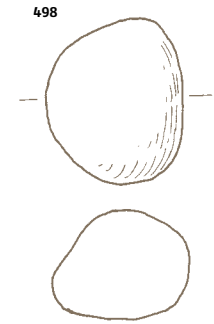
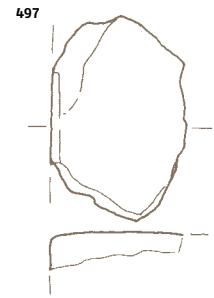
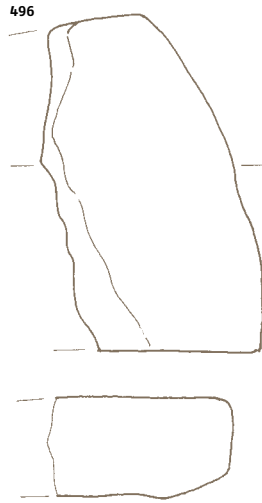
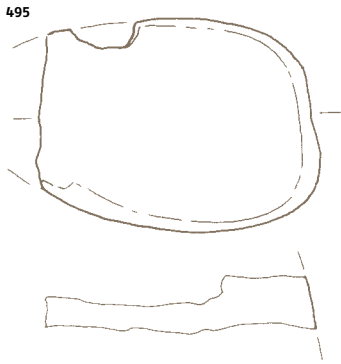

ZG. 10A/1 495-498
ZG. 10B/1 499, 500

501 Jama (zgostitev 10B), sek. 1, kv. 121, 126, inv. št. P 26154

Fragmenti sklede (S 2). Zunanja in notranja površina sta glajeni, zunanja oranžne barve, notranja črne barve, sredina črna. Finozrnata. Vel. nv. frg.: v. 10,5 cm, š. 22 cm, db. 1 cm, rek. pr. u. 34 cm.

502 Jama (zgostitev 10B), sek. 1, kv. 121, 126, inv. št. P 26155

Fragmenti lonca (L 12) z ravno odrezanim razširjenim ustjem, delno poškodovanim od ognja, z nalepljenim navpičnim rebrom na vratu, vodovarnim na ramenu ter pokončnimi kanelurami na trebuhu. Zunanja in notranja površina sta glajeni, rdeče rjave barve, sredina črna. Finozrnata. Vel. nv. frg.: v. 6,2 cm, š. 11,5 cm, db. 1 cm, rek. pr. u. 20 cm.

503 Jama (zgostitev 10B), sek. 1, kv. 121, 126, inv. št. P 26156

Fragmenti pithosa (P 3) z razširjenim, ravno odrezanim ustjem, okrašenim z odtisi na zunanjem robu. Zunanja in notranja površina sta glajeni, svetlo rjave barve, notranja sivo rjave barve, sredina temno siva. Finozrnata. Vel. frg.: v. 14 cm, š. 11,3 cm, db. do 2 cm, rek. pr. u. 34 cm.

504 Jama (zgostitev 10B), sek. 1, kv. 121, 126, inv. št. P 26157

Fragmenti ustja z ostenjem lonca. Keramika je poškodovana v ognju, prežgana, porozna, lahka, od oranžne do sive barve, sredina siva. Drobnozrnata. Vel. frg.: v. 9,9 cm, š. 12,2 cm, db. 1,5 cm.

505 Jama (zgostitev 10B), sek. 1, kv. 121, 126, inv. št. P 26159

Fragment ustja z ostenjem lonca (L 1). Zunanja in notranja površina sta polirani, črne barve, sredina črna. Finozrnata. Vel. frg.: v. 3 cm, š. 3,1 cm, db. 0,7 cm, rek. pr. u. 14 cm.

506 Jama (zgostitev 10B), sek. 1, kv. 121, 126, inv. št. P 26158

Fragmenti ustja z ostenjem skodelice (SK 8) z navznoter razširjenim ustjem. Zunanja in notranja površina sta glajeni, delno poškodovani, zunanja svetlo rjave barve, notranja sive barve, sredina siva. Finozrnata. Vel. frg.: v. 4,1 cm, š. 5,4 cm, db. 0,5 cm, rek. pr. u. 14 cm.

507 Jama (zgostitev 10B), sek. 1, kv. 121, 126, inv. št. P 26160

Fragment ustja z ostenjem sklede (S 5). Zunanja in notranja površina sta glajeni, zunanja svetlo rjave barve, notranja črne barve, sredina črna. Finozrnata. Vel. frg.: v. 4,3 cm, š. 3,4 cm, db. 0,9 cm.

508 Jama (zgostitev 10B), sek. 1, kv. 121, 126, inv. št. P 26161

Fragment ustja posode. Zunanja in notranja površina sta glajeni, zunanja svetlo rjave barve, notranja črne barve, sredina črna. Finozrnata. Vel. frg.: v. 3,2 cm, š. 2,7 cm, db. 0,9 cm.

509 Jama (zgostitev 10B), sek. 1, kv. 121, 126, inv. št. P 26162

Fragment ustja lonca (L 3/2). Zunanja površina je glajena, temno rjave barve, notranja polirana, črne barve, sredina črna. Finozrnata. Vel. frg.: v. 3,4 cm, š. 2,5 cm, db. 0,7 cm.

510 Jama (zgostitev 10B), sek. 1, kv. 121, 126, inv. št. P 26163

Fragment ustja lonca. Zunanja površina je poškodovana v ognju, od sive do oranžne barve, notranja glajena, temno sive barve, sredina temno siva. Finozrnata. Vel. frg.: v. 2,8 cm, š. 3 cm, db. 0,9 cm.

511 Jama (zgostitev 10B), sek. 1, kv. 121, 126, inv. št. P 26164

Fragment ustja posode. Zunanja in notranja površina sta glajeni, temno sive barve, sredina črna. Drobnozrnata. Vel. frg.: v. 2,5 cm, š. 3,1 cm, db. 0,9 cm.

512 Jama (zgostitev 10B), sek. 1, kv. 121, 126, inv. št. P 26165

Fragment trakastega ročaja. Površina je poškodovana v ognju, od sive do oranžne barve, sredina siva. Drobnozrnata. Vel. frg.: v. 4,4 cm, š. 2,7 cm, db. 0,9 cm.

513 Jama (zgostitev 10B), sek. 1, kv. 121, 126, inv. št. P 26166

Fragment trakastega ročaja posode. Površina je glajena, črne barve, sredina črna. Finozrnata. Vel. frg.: v. 2,8 cm, š. 3,3 cm, db. 0,8 cm.

514 Jama (zgostitev 10B), sek. 1, kv. 121, 126, inv. št. P 26167

Fragment trakastega ročaja posode. Površina je glajena, temno rjave barve, sredina črna. Finozrnata. Vel. frg.: v. 3,2 cm, š. 2,2 cm, db. 1,1 cm.

M 1:2

M 1:4 503

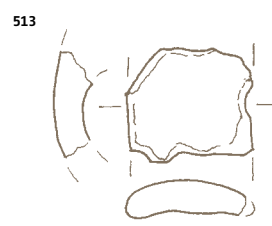
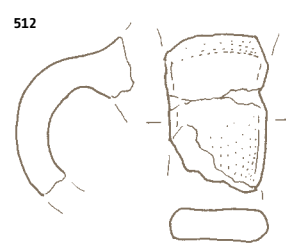
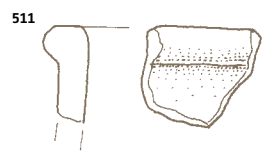
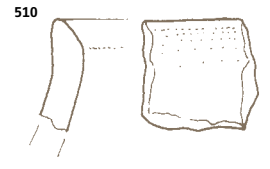
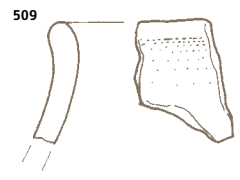
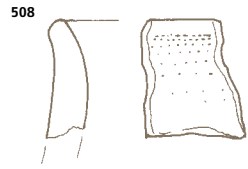
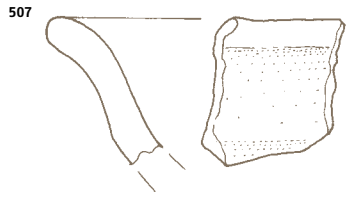
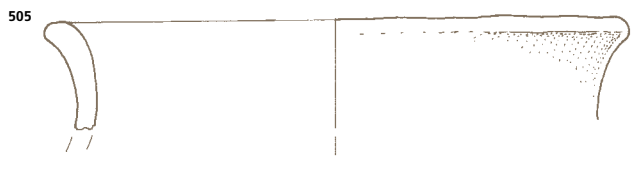
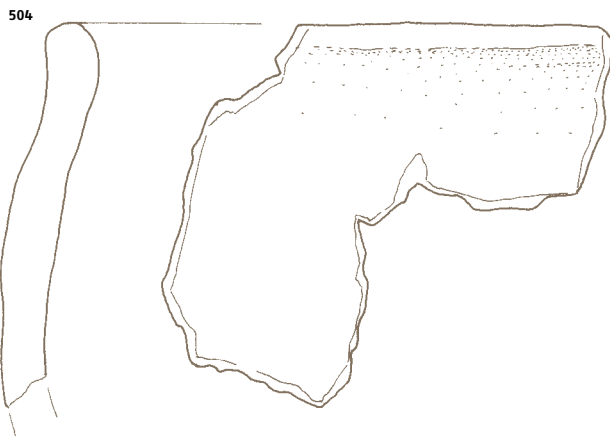
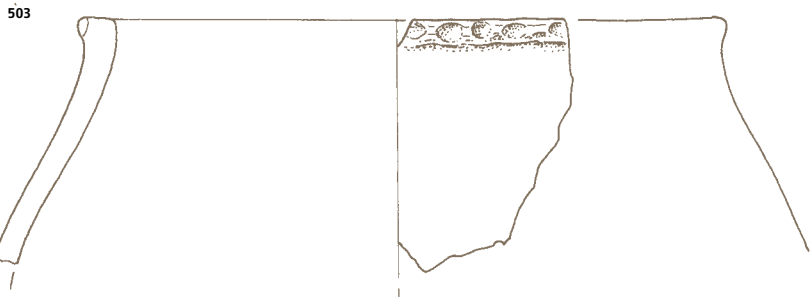
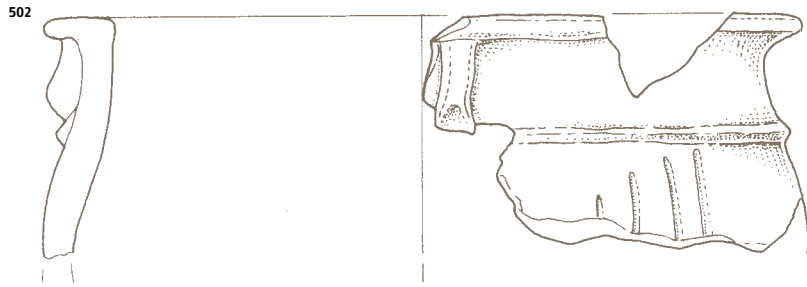

ZG. 108/1

515 Jama (zgotitev 10B), sek. 1, kv. 121, 126, inv. št. P 26168

Fragment ostenja posode z vodoravno nalepljenim rebrom z odtisi. Zunanja površina je glajena, oranžno rjave barve, notranja površina je poškodovana v ognju, sivooranžne barve, sredina črna. Finozrnata. Vel. frg.: v. 4,3 cm, š. 3 cm, db. 1,3 cm.

516 Jama (zgotitev 10B), sek. 1, kv. 121, 126, inv. št. P 26169

Fragment dna posode. Zunanja površina je glajena, lisasta od oranžne do črne barve, notranja ni ohranjena, oranžne barve. Finozrnata. Vel. frg.: v. 1,6 cm, š. 4 cm, db. do 1 cm.

517 Jama (zgotitev 10B), sek. 1, kv. 121, 126, inv. št. P 26170

Fragment brusilnega kamna iz sivo rjavega peščenjaka, z delno ohranjenima gladkima delovnima površinama. Vel. frg.: v. 4,3 cm, š. 5,7 cm, db. 1,1 cm.

518 Jama (zgotitev 10B), sek. 1, kv. 121, 126 (pod ploščama), inv. št. P 26173

Fragmenti razširjenega, ravno odrezanega ustja skodele (SK 8). Zunanja in notranja površina sta glajeni, zunanja od temno rjave do črne barve, notranja črne barve, sredina črna. Finozrnata. Vel. frg.: v. 5,2 cm, š. 5,7 cm, db. 0,9 cm, rek. pr. u. 20 cm.

519 Jama (zgotitev 10B), sek. 1, kv. 121, 126 (pod ploščama), inv. št. P 26175

Fragment ustja z ostenjem lončka. Zunanja in notranja površina sta glajeni, rdeče rjave barve, sredina rdeče rjava. Finozrnata. Vel. frg.: v. 2 cm, š. 2,9 cm, db. 0,6 cm, rek. pr. u. 11,2 cm.

520 Jama (zgotitev 10B), sek. 1, kv. 121, 126 (pod ploščama), inv. št. P 26174

Fragment razširjenega, ravno odrezanega ustja skodele (SK 8). Zunanja in notranja površina sta glajeni, temno rjave barve, sredina črna. Finozrnata. Vel. frg.: v. 2,1 cm, š. 2,1 cm, db. 1 cm.

521 Jama (zgotitev 10B), sek. 1, kv. 121, 126 (pod ploščama), inv. št. P 26176

Fragmenti vratu lončka. Zunanja in notranja površina sta glajeni, črne barve, sredina črna. Finozrnata. Vel. frg.: v. 3,5 cm, š. 3 cm, db. 0,5 cm, rek. pr. vratu 8 cm.

522 Jama (zgotitev 10B), sek. 1, kv. 121, 126 (pod ploščama), inv. št. P 26177

Fragment trakastega ročaja posode. Površina je glajena, temno rjave barve, sredina črna. Finozrnata. Vel. frg.: v. 2,1 cm, š. 3,5 cm, db. do 1,5 cm.

523 Jama (zgotitev 10B), sek. 1, kv. 121, 126, inv. št. P 26178

Fragmenti ustja, ostenja z nalepljenim rebrom, jezičastega držaja, dna z ostenjem posode. Zunanja površina je brisana, rdeče rjave barve, notranja površina je poškodovana v ognju, rjave barve, sredina oranžna. Finozrnata. Vel. frg.: v. 5,5 cm, š. 7,3 cm, db. 1,1 cm.

M 1:2

515

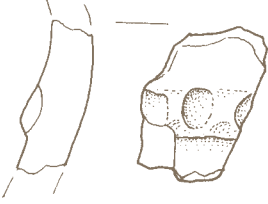

516



517

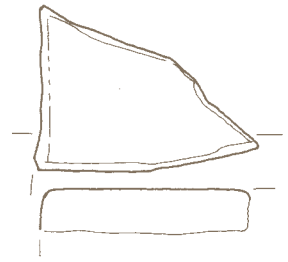

518

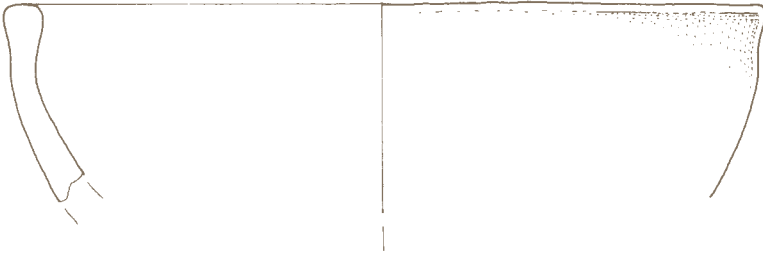

519



520



521

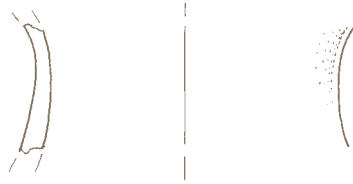

522

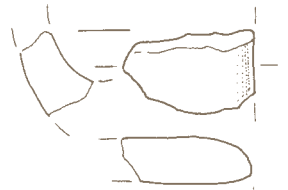

523

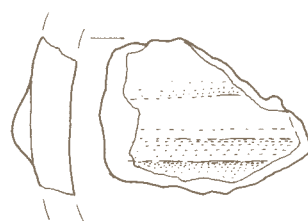
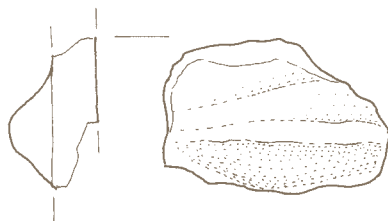
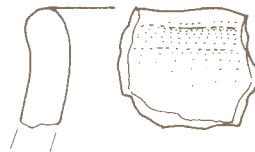

ZG. 108/1

524 Jama (zgodstitev 10B), sek. 1,

kv. 121, 126, inv. št. P 26172

Terilna plošča iz kremenovega peščenjaka, z ohranjenimi obdelanimi površinami. Vel.: v. 23 cm, š. 38,3 cm, db. 5 cm.

525 Jama (zgodstitev 10B), sek. 1,

kv. 121, 126, inv. št. P 26191

Fragment brusilnega kamna iz kremenovega peščenjaka z vidnimi sledovi brušenja. Vel.: v. 11,6 cm, š. 7 cm, db. 1,6 cm.

526 Jama (zgodstitev 10B), sek. 1,

kv. 121, 126, inv. št. P 26171

Fragment terilne plošče iz kremenovega peščenjaka, z ohranjenimi gladkimi delovnimi površinami in delno poškodovanimi stranskimi površinami. Vel.: v. 25,5 cm, š. 33,6 cm, db. 5,4 cm.

M 1:2
M 1:4 524, 526

524

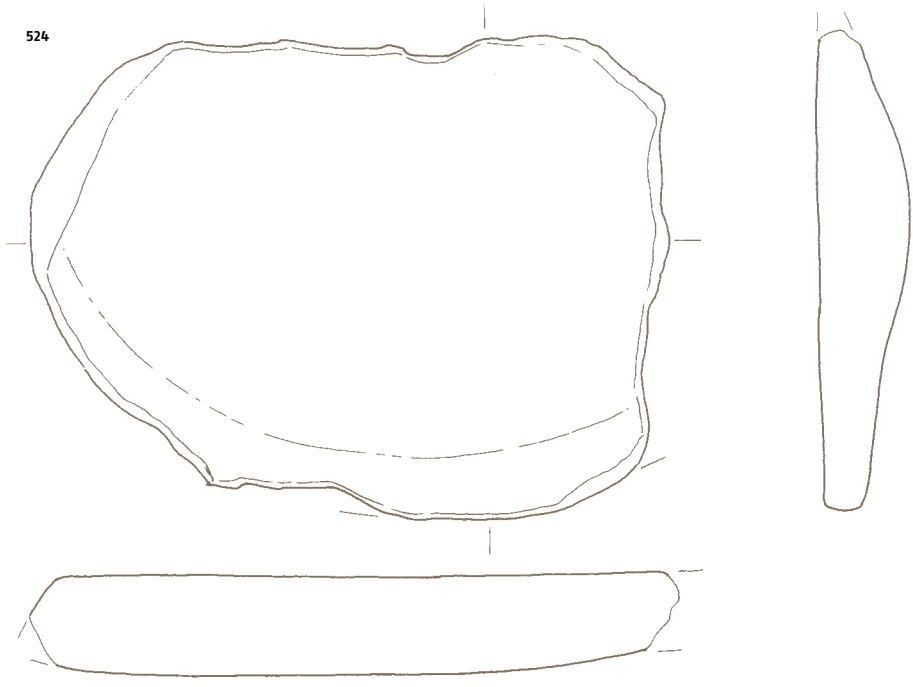

525

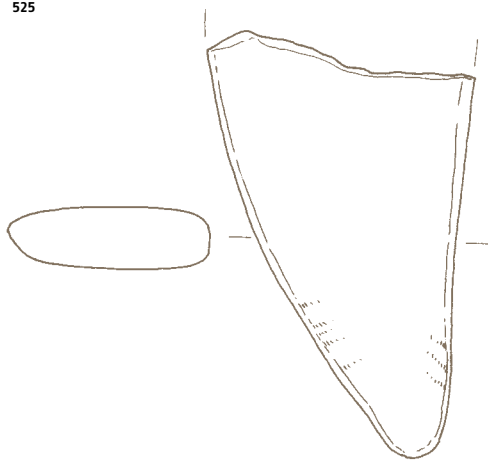

526

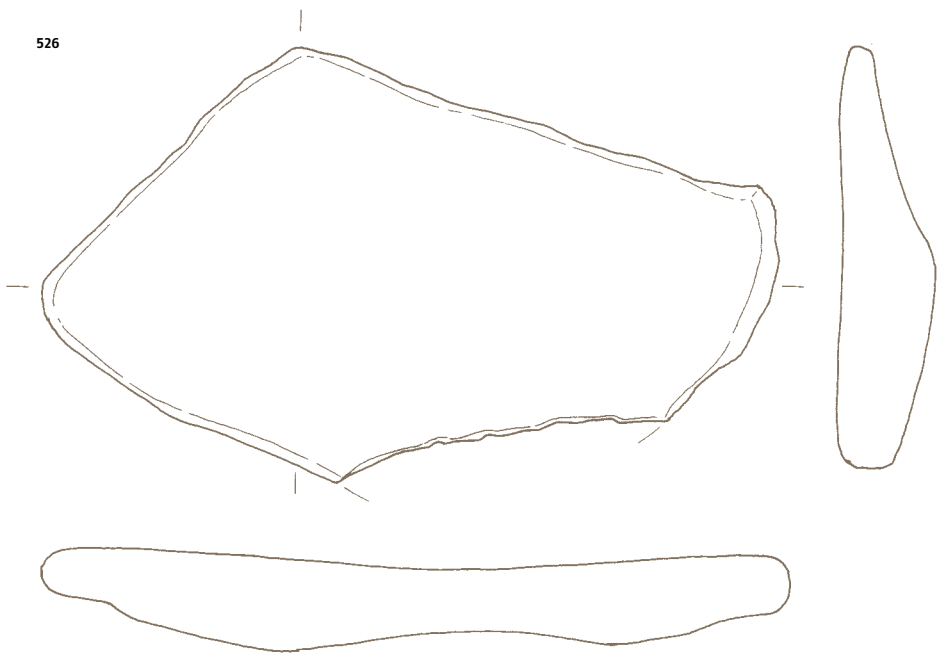

**527 Jama (zgodovina 10C), sek. 1,
kv. 121, 126, inv. št. P 26179**

Fragmenti pithosa (P 4) z ohranjenim enim jezičastim držajem, izvlečenim iz vodoravno nalepljenega rebra. Zunanja površina je brisana, grobo izdelana, rdeče rjave barve, delno poškodovana v ognju, notranja površina je glajena, temno sive barve s sledovi dodelave, sredina črna. Drobnozrnata. Vel. frg.: v. 31 cm, š. 22 cm, db. do 1,8 cm, rek. pr. u. 40 cm, pr. d. 20 cm.

**528 Jama (zgodovina 10C), sek. 1,
kv. 121, 126, inv. št. P 26180**

Fragmenti posodice (MP 2). Zunanja in notranja površina sta glajeni, zunanja rjavo črne barve, notranja črne barve, sredina črna. Finozrnata. Vel. nv. frg.: v. 3,5 cm, š. 3,7 cm, db. 0,5 cm, rek. pr. u. 10,3 cm.

**529 Jama (zgodovina 10C), sek. 1,
kv. 121, 126, inv. št. P 26181**

Fragmenti ustja in dna skodele. Zunanja in notranja površina sta glajeni, delno poškodovani v ognju, od svetlo sive do temno sive barve, sredina temno siva. Finozrnata. Vel. nv. frg.: v. 4,3 cm, š. 4,3 cm, db. 0,6 cm, rek. pr. u. 15 cm, pr. d. 7 cm.

**530 Jama (zgodovina 10C), sek. 1,
kv. 121, 126, inv. št. P 26182**

Fragment trakastega ročaja posode. Površina je glajena, temno rjave barve, sredina črna. Finozrnata. Vel. frg.: v. 3,6 cm, š. 4,2 cm, db. 1 cm.

**531 Jama (zgodovina 10C), sek. 1,
kv. 121, 126, inv. št. P 26183**

Fragment dna posode. Zunanja in notranja površina sta glajeni, oranžno rjave barve, sredina oranžno rjava. Finozrnata. Vel. frg.: v. 3,4 cm, š. 5,1 cm, db. 1,9 cm, rek. pr. d. 14,6 cm.

527

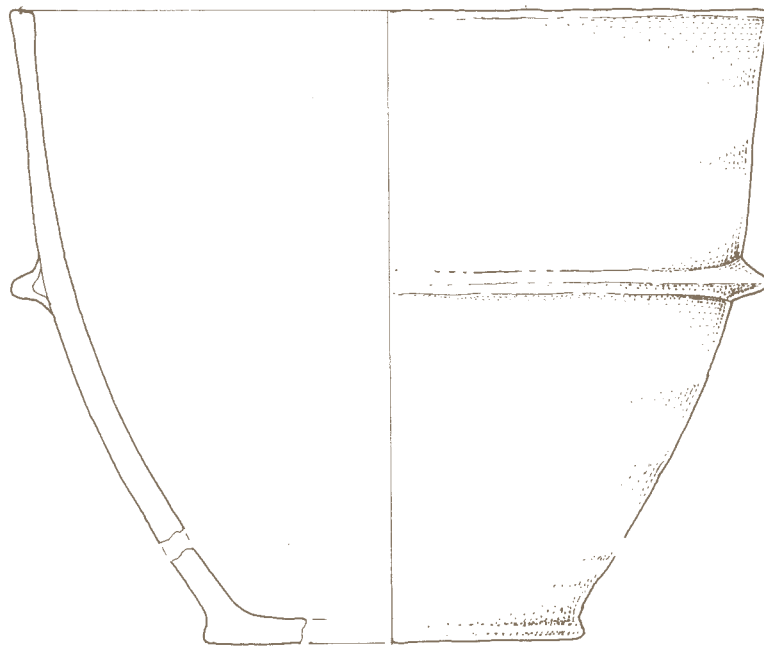

528



529

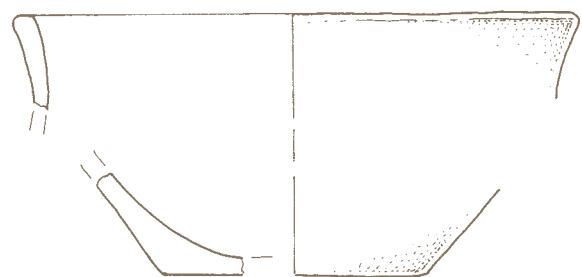

530

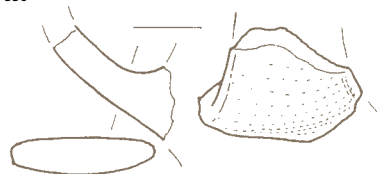

531



532 Zgostitev 11, sek. 1, kv. 121, 126, inv. št. P 26192

Fragment ostenja lončka (MP 3). Zunanja in notranja površina sta glajeni, temno sivo rjave barve, sredina temno siva. Finozrnata. Vel. frg.: v. 5 cm, š. 5,8 cm, db. 0,8 cm, rek. pr. oboda 8,9 cm.

533 Zgostitev 11, sek. 1, kv. 121, 126, inv. št. P 26195

Fragment ostenja lonca. Keramika je prežgana, zelo lahka, svetlo oranžno rjave do sive barve. Finozrnata. Vel. frg.: v. 8 cm, š. 5,4 cm, db. 0,6 cm, rek. pr. oboda 16,3 cm.

534 Zgostitev 11, sek. 1, kv. 121, 126, inv. št. P 26194

Fragment izvihanege, ravno odrezanega ustja lonca. Zunanja in notranja površina sta oranžno rdeče barve, sredina siva. Finozrnata. Vel. frg.: v. 7,8 cm, š. 6 cm, db. 1,1 cm.

535 Zgostitev 11, sek. 1, kv. 121, 126, inv. št. P 26193

Fragment ostenja posode z odlomljenim trakastim ročajem. Zunanja in notranja površina sta glajeni, temno sivo rjave barve, sredina temno siva. Finozrnata. Vel. frg.: v. 1,8 cm, š. 3,7 cm, db. do 1,6 cm.

536 Zgostitev 11, sek. 1, kv. 121, 126, inv. št. P 26196

Fragment trakastega ročaja posode. Površina je glajena, temno rdeče rjave barve, sredina črna. Drobnozrnata. Vel. frg.: v. 3 cm, š. 3,9 cm, db. do 1,5 cm.

537 Zgostitev 11, sek. 1, kv. 121, 126, inv. št. P 26197

Fragment dna posode. Zunanja in notranja površina sta glajeni, oranžno rjave barve, sredina črna. Finozrnata. Vel. frg.: v. 2,7 cm, š. 7,7 cm, db. 1,5 cm, rek. pr. d. 14 cm.

538 Zgostitev 11, sek. 1, kv. 121, 126, inv. št. P 26198

Fragment dna posode. Zunanja in notranja površina sta glajeni, zunanja sivo rjave barve, notranja oranžno rjave barve, sredina črna. Finozrnata. Vel. frg.: v. 2,6 cm, š. 4,22 cm, db. 1,3 cm.

539 Zgostitev 11, sek. 1, kv. 121, 126, inv. št. P 26199

Fragment dna posode. Zunanja in notranja površina sta glajeni, zunanja oranžno rjave barve, notranja sivo rjave barve, sredina črna. Finozrnata. Vel. frg.: v. 1,9 cm, š. 4,6 cm, db. 0,9 cm.

540 Zgostitev 11, sek. 1, kv. 121, 126, inv. št. P 26200

Fragment keramičnega predmeta z ostankom luknje. Zunanja in notranja površina sta glajeni, oranžno rjave barve, sredina črna. Finozrnata. Vel. frg.: v. 2,7 cm, š. 5 cm, db. do 2,7 cm.

541–542 Jama (zgostitev 13), sek. 1, kv. 131, inv. št. P 26231, P 26232

Fragmenti lonca (L 11) z ravno odrezanim, navzven razširjenim ustjem in z vodoravno nalepljenim rebrom na največjem obodu. Zunanja in notranja površina sta brisani, rdeče rjave barve, s sivimi lisami, sredina rdeče rjava. Drobnozrnata. Vel. nv. frg.: v. 12,3 cm, š. 13,5 cm, db. do 1,3 cm, rek. pr. u. 20 cm, pr. d. 10 cm.

543 Jama (zgostitev 13), sek. 1, kv. 131, inv. št. P 26233

Fragment hišnega lepa z odtisom veje. Vel. frg.: v. 5,1 cm, š. 3,2 cm, db. 1,9 cm.

532



533



534

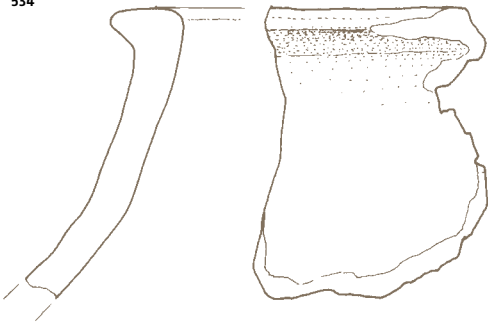

535

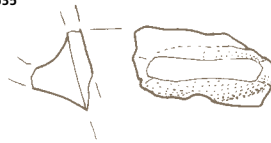

536

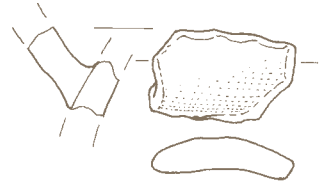

537

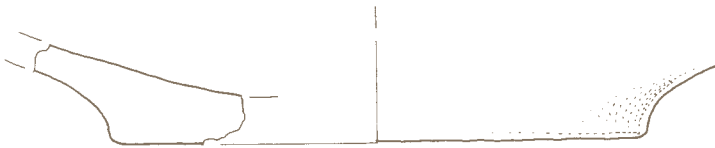

540

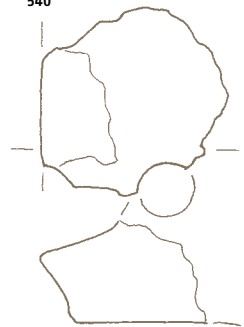

538



539



541

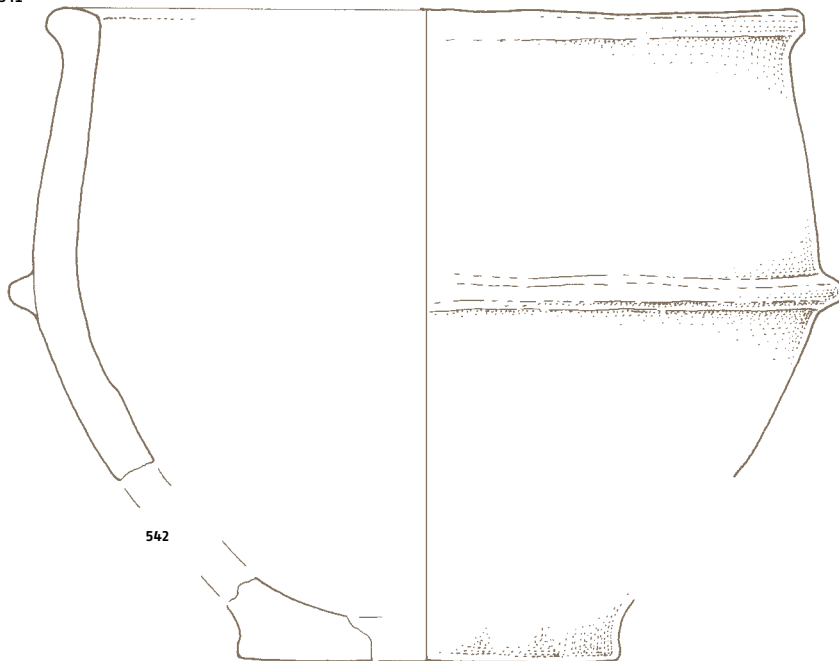

542

543



ZG. 11/1 532-540
ZG. 13/1 541-543

544 Jama (zgotitev 12), sek. 1, kv. 159, inv. št. P 26201

Fragment ustja z ostenjem skodele (SK 8), s trakastim ročajem prilepjenim na ustje. Zunanja in notranja površina sta glajeni, zunanja lisasta od svetlo rjave do črne barve, notranja rjavo črne barve, sredina črna. Drobozrnata. Vel. frg.: v. 6,3 cm, š. 6,2 cm, db. 1 cm, rek. pr. u. 15,2 cm.

545 Jama (zgotitev 12), sek. 1, kv. 159, inv. št. P 26202

Fragment ustja z ostenjem skodele (SK 5). Zunanja površina je brišana, rjavo rdeče barve, notranja glajena, rjavo rdeče barve, sredina črna. Finozrnata. Vel. frg.: v. 7,2 cm, š. 7,8 cm, db. 1 cm, rek. pr. u. 17,6 cm.

546 Jama (zgotitev 12), sek. 1, kv. 159, inv. št. P 26203

Fragment ustja z ostenjem skodele. Zunanja in notranja površina sta glajeni, zunanja temno rjave barve, notranja črne barve, sredina črna. Finozrnata. Vel. frg.: v. 5,3 cm, š. 5,1 cm, db. 0,8 cm, rek. pr. u. 13 cm.

547 Jama (zgotitev 12), sek. 1, kv. 159, inv. št. P 26204

Fragmenti skodele (SK 1/3). Zunanja in notranja površina sta glajeni, zunanja črne barve z rjavimi lisami, notranja črne barve, sredina črna. Finozrnata. Vel. frg.: v. 6,3 cm, š. 8,1 cm, db. 0,5 cm, rek. pr. u. 10 cm.

548 Jama (zgotitev 12), sek. 1, kv. 159, inv. št. P 26205

Fragment ostenja skodele z vodoravnim rebrom na ramenu in bradavico s kaneluro na trebuhu. Zunanja in notranja površina sta glajeni, zunanja temno rdeče rjave barve, notranja temno rjave barve, sredina črna. Finozrnata. Vel. frg.: v. 6,3 cm, š. 8,5 cm, db. 1,2 cm, rek. pr. obo-
da 18 cm.

549 Jama (zgotitev 12), sek. 1, kv. 159, inv. št. P 26206

Fragment ostenja skodele (SK 7) z vodoravno nalepljenim rebrom. Zunanja površina je brisana, oranžno rjave barve, notranja glajena, temno rjave barve, sredina črna. Finozrnata. Vel. frg.: v. 6,4 cm, š. 7,3 cm, db. 0,9 cm, rek. pr. 17 cm.

550 Jama (zgotitev 12), sek. 1, kv. 159, inv. št. P 26207

Fragment ostenja posode z dvema vzporednima vodoravnima vrezoma. Zunanja in notranja površina sta glajeni, temno sivo rjave barve, sredina črna. Finozrnata. Vel. frg.: v. 5,5 cm, š. 4,6 cm, db. 0,7 cm.

551 Jama (zgotitev 12), sek. 1, kv. 159, inv. št. P 26208

Fragment ustja z ostenjem skodele (S 5). Zunanja in notranja površina sta glajeni, zunanja svetlo rjave barve, notranja črne rjave barve, sredina črna. Finozrnata. Vel. frg.: v. 4 cm, š. 3 cm, db. 1 cm.

552 Jama (zgotitev 12), sek. 1, kv. 159, inv. št. P 26209

Fragment ustja posode. Zunanja in notranja površina sta glajeni, svetlo rjave barve, sredina črna. Finozrnata. Vel. frg.: v. 3,4 cm, š. 3,4 cm, db. 1,3 cm.

553 Jama (zgotitev 12), sek. 1, kv. 159, inv. št. P 26210

Fragment ustja posode, s kaneluro na notranjem robu. Zunanja in notranja površina sta glajeni, zunanja rdečkastorjave barve, notranja temno rjave barve, sredina črna. Finozrnata. Vel. frg.: v. 2,9 cm, š. 4,1 cm, db. 1,5 cm.

554 Jama (zgotitev 12), sek. 1, kv. 159, inv. št. P 26211

Fragment ustja posode. Zunanja in notranja površina sta glajeni, zunanja temno rjave barve, notranja rdeče rjave barve, sredina črna. Finozrnata. Vel. frg.: v. 2,6 cm, š. 3 cm, db. 1,3 cm.

555 Jama (zgotitev 12), sek. 1, kv. 159, inv. št. P 26212

Fragment ustja posode. Zunanja in notranja površina sta glajeni, lisasti od rjave do črne barve, sredina črna. Finozrnata. Vel. frg.: v. 2,5 cm, š. 3 cm, db. 0,8 cm.

556 Jama (zgotitev 12), sek. 1, kv. 159, inv. št. P 26213

Fragment ustja posode. Zunanja in notranja površina sta glajeni, zunanja rjave barve, notranja črne barve, sredina črna. Finozrnata. Vel. frg.: v. 3 cm, š. 2,9 cm, db. 1,3 cm.

557 Jama (zgotitev 12), sek. 1, kv. 159, inv. št. P 26214

Fragment ustja lonca (L 3/2). Zunanja in notranja površina sta glajeni, lisasti od rjavo rdeče do črne barve, sredina črna. Finozrnata. Vel. frg.: v. 3,1 cm, š. 2,6 cm, db. 1,1 cm.

558 Jama (zgotitev 12), sek. 1, kv. 159, inv. št. P 26215

Fragment ostenja posode s stopničastim prehodom na ramenu. Zunanja in notranja površina sta glajeni, črne barve, sredina črna. Finozrnata. Vel. frg.: v. 2,9 cm, š. 3,2 cm, db. 0,8 cm.

M 1:2

544

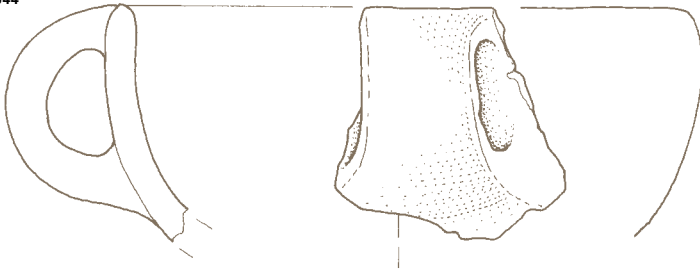

545



546



547

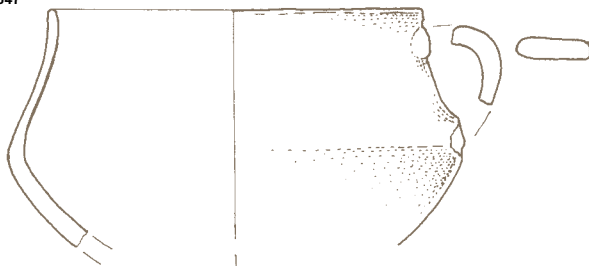

548



549



550

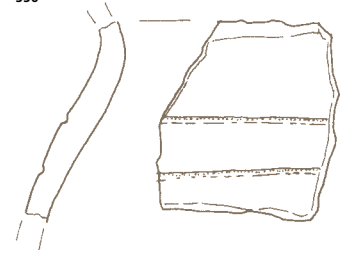

551

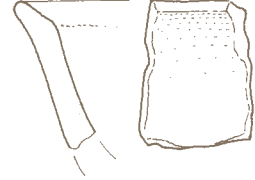

552

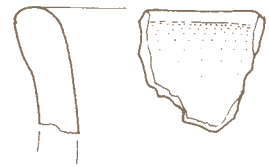

553



554

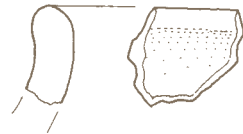

555



556

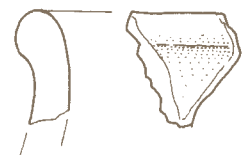

557

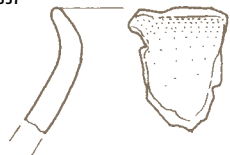

558

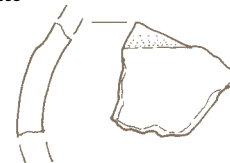

ZG. 12/1

559 Jama (zgostitev 12), sek. 1, kv. 159, inv. št. P 26217

Fragment ostenja posode z bradavico. Zunanja površina je glajena, svetlo rjave barve, notranja ni ohranjena, sredina črna. Finozrnata. Vel. frg.: v. 3,5 cm, š. 3,1 cm, db. 1,9 cm.

560 Jama (zgostitev 12), sek. 1, kv. 159, inv. št. P 26216

Fragment ostenja posode z vodoravno nalepljenim rebrom. Zunanja površina je brisana, oranžno rdeče barve, notranja površina je glajena, črne barve, sredina črna. Finozrnata. Vel. frg.: v. 5,2 cm, š. 5,5 cm, db. 1 cm.

561 Jama (zgostitev 12), sek. 1, kv. 159, inv. št. P 26218

Jezičast držaj posode z odtisom. Površina je brisana, grobo izdelana, oranžno rjave barve, sredina sivo-črna. Finozrnata. Vel. frg.: v. 3,9 cm, š. 7,4 cm, db. 2,9 cm.

562 Jama (zgostitev 12), sek. 1, kv. 159, inv. št. P 26219

Fragment ostenja posode z ostankom trakastega ročaja. Zunanja in notranja površina sta glajeni, zunanja temno sivo rjave barve, notranja sivo črne barve, sredina črna. Finozrnata. Vel. frg.: v. 6,3 cm, š. 6,1 cm, db. 1,9 cm.

563 Jama (zgostitev 12), sek. 1, kv. 159, inv. št. P 26220

Fragment trakastega ročaja posode. Površina je brisana, oranžno rjave barve, sredina oranžna. Finozrnata. Vel. frg.: v. 4,8 cm, š. 5,3 cm, db. 1,1 cm.

564 Jama (zgostitev 12), sek. 1, kv. 159, inv. št. P 26221

Fragment trakastega ročaja posode. Površina je glajena, temno sivo rjave barve, sredina črna. Finozrnata. Vel. frg.: v. 3,4 cm, š. 3,9 cm, db. 0,9 cm.

565 Jama (zgostitev 12), sek. 1, kv. 159, inv. št. P 26222

Fragmenti ostenja posode z ostankom trakastega ročaja. Zunanja in notranja površina sta glajeni, oranžno rjave barve, sredina oranžno rjava. Finozrnata. Vel. frg.: v. 4 cm, š. 5,5 cm, db. do 1 cm.

566–568 Jama (zgostitev 12), sek. 1, kv. 159, inv. št. P 26223

Fragmenti ostenja posode, okrašenega s pokončnimi vrezji. Zunanja in notranja površina sta glajeni, lisasti od oranžne do svetlo rjave barve, sredina oranžna. Finozrnata. Vel. nv. frg.: v. 3,3 cm, š. 3,3 cm, db. 0,7 cm.

569 Jama (zgostitev 12), sek. 1, kv. 159, inv. št. P 26224

Fragment dna z ostenjem posode. Zunanja in notranja površina sta glajeni, sivo črne barve, sredina črna. Finozrnata. Vel. frg.: v. 6,4 cm, š. 5,9 cm, db. do 0,7 cm.

570 Jama (zgostitev 12), sek. 1, kv. 159, inv. št. P 26226

Fragment dna z ostenjem posode. Zunanja površina je brisana, grobo izdelana, oranžno rjave barve, notranja glajena, rjavo črne barve, sredina črna. Finozrnata. Vel. frg.: v. 2,9 cm, š. 4,9 cm, db. do 1,3 cm.

571 Jama (zgostitev 12), sek. 1, kv. 159, inv. št. P 26227

Fragmenti dna z ostenjem posode. Zunanja in notranja površina sta glajeni, zunanja oranžno rjave barve, notranja svetlo rjave barve, sredina črna. Finozrnata. Vel. frg.: v. 3,4 cm, š. 4,8 cm, db. 1,2 cm.

572 Jama (zgostitev 12), sek. 1, kv. 159, inv. št. P 26225

Fragment dna z ostenjem pithosa. Zunanja in notranja površina sta glajeni, zunanja oranžno rjave barve, notranja črne barve, sredina črna. Finozrnata. Vel. frg.: v. 7,5 cm, š. 7 cm, db. do 2,3 cm.

573 Jama (zgostitev 12), sek. 1, kv. 159, inv. št. P 26228

Fragmenti noge posode. Zunanja in notranja površina sta glajeni, zunanja rdeče barve, notranja črne barve, sredina črna. Finozrnata. Vel. frg.: v. 1,3 cm, š. 3,5 cm, db. do 1 cm.

574 Jama (zgostitev 12), sek. 1, kv. 159, inv. št. P 26230

Fragment ostenja posode z vrezanim okrasom. Zunanja in notranja površina sta glajeni, rjave barve, sredina črna. Finozrnata. Vel. frg.: v. 3,6 cm, š. 2,8 cm, db. 0,4 cm.

575 Jama (zgostitev 12), sek. 1, kv. 159, inv. št. P 26229

Fragment ustja v obliki črke T lonca (L 13), okrašenega na ramenu s pokončnimi in vodoravnimi vrezji. Zunanja in notranja površina sta glajeni, zunanja temno rjave barve, notranja črne barve, sredina črna. Finozrnata. Vel. frg.: v. 6,2 cm, š. 8,2 cm, db. 1 cm, rek. pr. u. 21,2 cm.

M 1:2

559

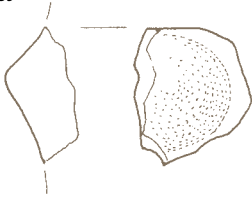

560



561



562



563

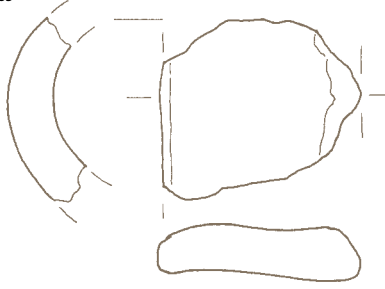

564

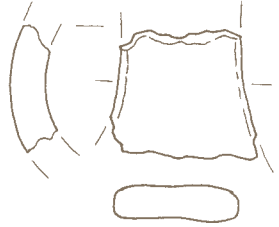

565

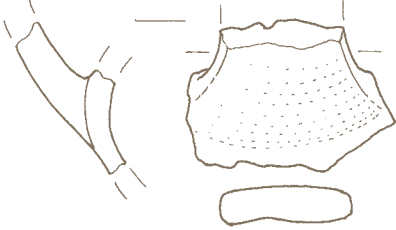

566

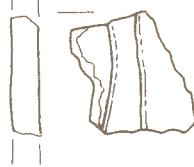

567



568



569

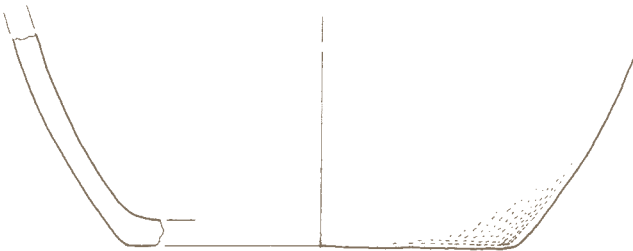

570



571



572

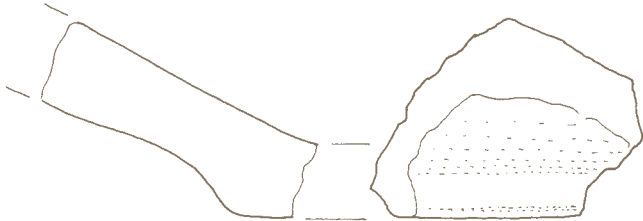

573



574

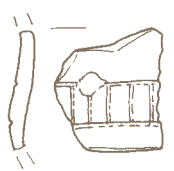

575

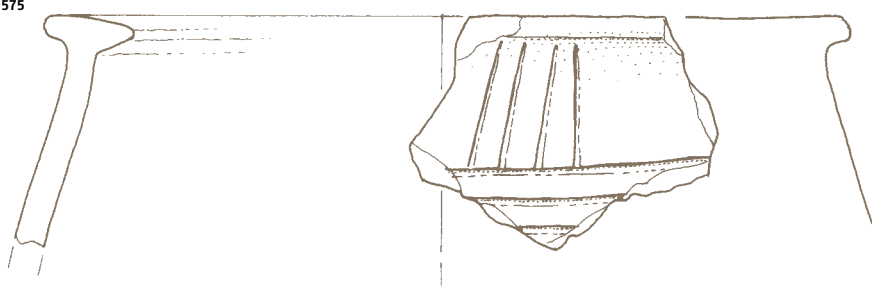

ZG. 12/1

**576 Zgostitev 14, sek. 1, kv. 126,
inv. št. P 26234**

Fragment ustja z ostenjem sklede (S 3). Zunanja in notranja površina sta glajeni, zunanja lisasta od svetlo rjave do temno sive barve, notranja črne barve, sredina črna. Finozrnata. Vel. frg.: v. 6,7 cm, š. 6,5 cm, db. 0,6 cm, rek. pr. u. 24 cm.

**577 Zgostitev 14, sek. 1, kv. 126,
inv. št. P 26235**

Fragment ustja z ostenjem lonca (L 2). Zunanja in notranja površina sta glajeni, zunanja temno rjave barve, notranja lisasta od rdeče rjave do črne barve, sredina črna. Finozrnata. Vel. frg.: v. 6,8 cm, š. 5,3 cm, db. 1 cm.

**578 Zgostitev 15, sek. 1, kv. 162,
inv. št. P 26236**

Fragmenti ostenja lončka (MP 3). Zunanja in notranja površina sta glajeni, zunanja temno rjave barve, notranja črne barve, sredina črna. Finozrnata. Vel. nv. frg.: v. 3,8 cm, š. 4,8 cm, db. 0,5 cm, rek. pr. nv. oboda 10,8 cm.

**579 Zgostitev 15, sek. 1, kv. 162,
inv. št. P 26237**

Fragment trakastega ročaja z delom ostenja posode. Zunanja in notranja površina sta glajeni, črne barve, sredina črna. Finozrnata. Vel. frg.: v. 3,9 cm, š. 4,1 cm, db. 0,6 cm.

**580 Zgostitev 15, sek. 1, kv. 162,
inv. št. P 26238**

Fragmenti lonca (L 4) z ohranjenima dvema jezičastima držajema na največjem obodu in ostankom ročaja. Zunanja površina je grobo izdelana, brisana, lisasta od svetlo rjave do temno rdeče rjave barve, notranja glajena, črne barve, sredina črna. Finozrnata. Vel. nv. frg.: v. 8 cm, š. 13,4 cm, db. do 2,2 cm, rek. pr. u. 20 cm.

**581 Zgostitev 15, sek. 1, kv. 162,
inv. št. P 26239**

Fragment ustja z ostenjem lonca (L 10). Zunanja in notranja površina sta glajeni, zunanja svetlo sivo rjave barve, notranja sivočrne barve, sredina črna. Finozrnata. Vel. frg.: v. 7 cm, š. 5,6 cm, db. 0,8 cm, rek. pr. u. 17,2 cm.

**582 Zgostitev 15, sek. 1, kv. 162,
inv. št. P 26240**

Fragment dna posode. Zunanja in notranja površina sta glajeni, črne barve, sredina črna. Finozrnata. Vel. frg.: v. 2,7 cm, š. 15 cm, db. do 1 cm, rek. pr. d. 12 cm.

M 1:2

576

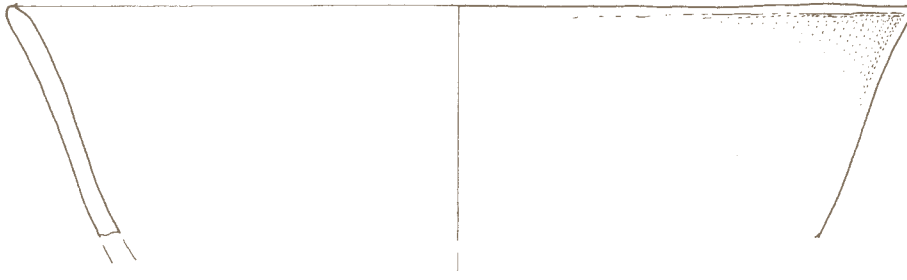

577

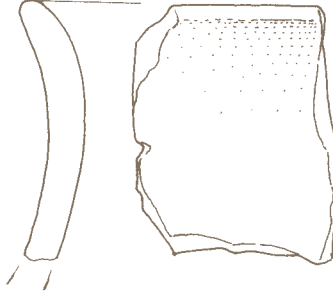

578

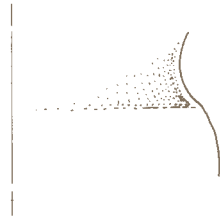

579

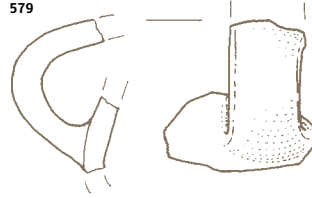

580

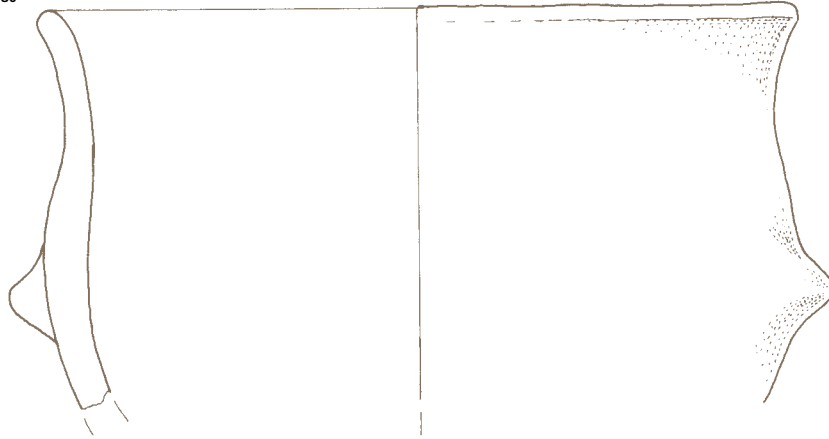

581

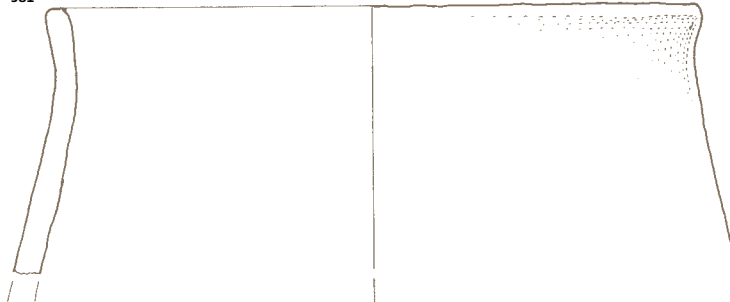

582

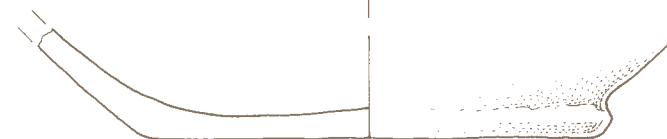

ZG. 14/1 576, 577
ZG. 15/1 578-582

583 Objekt 2, jama (zgotitev 16), sek. 1, kv. 141, inv. št. P 26241
Fragmenti ustja z ostenjem lonca. Zunanja in notranja površina sta glajeni, zunanja temno rjave barve, notranja črne barve, sredina črna. Finozrnata. Vel. frg.: v. 4,3 cm, š. 7,5 cm, db. 0,8 cm.

584 Objekt 2, jama (zgotitev 16), sek. 1, kv. 141, inv. št. P 26242
Fragmenti ravno odrezanega, navzven razširjenega ustja z ostenjem lonca (L 11). Zunanja in notranja površina sta glajeni, zunanja temno rjave barve, notranja rjavo črna barve, sredina črna. Finozrnata. Vel. frg.: v. 2,5 cm, š. 5,4 cm, db. do 2,1 cm.

585 Objekt 2, jama (zgotitev 16), sek. 1, kv. 141, inv. št. P 26243
Fragment ravno odrezanega ustja z ostenjem lonca (L 9). Zunanja in notranja površina sta brisani, oranžno rjave barve, sredina črna. Finozrnata. Vel. frg.: v. 3,6 cm, š. 3,5 cm, db. do 1,1 cm.

586 Objekt 2, jama (zgotitev 16), sek. 1, kv. 141, inv. št. P 26244
Fragment ravno odrezanega ustja posode z ostanki izvlečenega trakastega ročaja. Zunanja in notranja površina sta glajeni, rdeče rjave barve, sredina črna. Finozrnata. Vel. frg.: v. 3,6 cm, š. 5,3 cm, db. do 1,5 cm.

587 Objekt 2, jama (zgotitev 16), sek. 1, kv. 141, inv. št. P 26245
Fragment ustja z ostenjem posode. Zunanja in notranja površina sta glajeni, svetlo rjave barve, sredina črna. Finozrnata. Vel. frg.: v. 3,6 cm, š. 4,2 cm, db. 0,8 cm.

588 Objekt 2, jama (zgotitev 16), sek. 1, kv. 141, inv. št. P 26246
Fragment ustja posode. Zunanja in notranja površina sta glajeni, temno rjave barve, sredina črna. Finozrnata. Vel. frg.: v. 3,3 cm, š. 3,8 cm, db. 0,8 cm.

589 Objekt 2, jama (zgotitev 16), sek. 1, kv. 141, inv. št. P 26247
Fragment ustja posode. Zunanja in notranja površina sta glajeni, temno rjave barve, sredina črna. Finozrnata. Vel. frg.: v. 3,3 cm, š. 3,8 cm, db. 0,8 cm.

590 Objekt 2, jama (zgotitev 16), sek. 1, kv. 141, inv. št. P 26248
Fragment ustja posode. Zunanja in notranja površina sta glajeni, temno rjave barve, sredina črna. Finozrnata. Vel. frg.: v. 3,2 cm, š. 3,6 cm, db. 0,8 cm.

591 Objekt 2, jama (zgotitev 16), sek. 1, kv. 141, inv. št. P 26249
Fragment ustja posode. Zunanja in notranja površina sta glajeni, temno rjave barve, sredina črna. Finozrnata. Vel. frg.: v. 2,5 cm, š. 2,5 cm, db. 0,4 cm.

592 Objekt 2, jama (zgotitev 16), sek. 1, kv. 141, inv. št. P 26250
Fragment ustja lonca (L 3/2). Zunanja in notranja površina sta glajeni, črna rjave barve, sredina črna. Finozrnata. Vel. frg.: v. 2,5 cm, š. 3 cm, db. 0,6 cm, rek. pr. u. 11,5 cm.

593 Objekt 2, jama (zgotitev 16), sek. 1, kv. 141, inv. št. P 26251
Fragment ustja posode. Zunanja in notranja površina sta glajeni, rdeče rjave barve, sredina črna. Finozrnata. Vel. frg.: v. 2,1 cm, š. 3,8 cm, db. 0,7 cm.

594 Objekt 2, jama (zgotitev 16), sek. 1, kv. 141, inv. št. P 26252
Fragment ravno odrezanega ustja posode, rahlo razširjenega v obliki črke T, z ostankom ročaja. Zunanja in notranja površina sta glajeni, črna rjave barve, sredina črna. Finozrnata. Vel. frg.: v. 2,5 cm, š. 2,7 cm, db. 0,6 cm.

595 Objekt 2, jama (zgotitev 16), sek. 1, kv. 141, inv. št. P 26253
Fragment ustja posode. Zunanja in notranja površina sta glajeni, črna rjave barve, sredina črna. Finozrnata. Vel. frg.: v. 2 cm, š. 2,1 cm, db. 0,6 cm.

596 Objekt 2, jama (zgotitev 16), sek. 1, kv. 141, inv. št. P 26254
Fragment ustja posode. Zunanja in notranja površina sta glajeni, črna rjave barve, sredina črna. Finozrnata. Vel. frg.: v. 2,1 cm, š. 2,6 cm, db. 0,6 cm.

597 Objekt 2, jama (zgotitev 16), sek. 1, kv. 141, inv. št. P 26255
Fragment ustja posode. Zunanja in notranja površina sta glajeni, črna rjave barve, sredina črna. Finozrnata. Vel. frg.: v. 1,8 cm, š. 1,7 cm, db. 0,6 cm.

598 Objekt 2, jama (zgotitev 16), sek. 1, kv. 141, inv. št. P 26256
Fragment ustja posode. Zunanja in notranja površina sta poškodovani, sive barve, sredina siva. Finozrnata. Vel. frg.: v. 2,1 cm, š. 2,1 cm, db. 0,8 cm.

599 Objekt 2, jama (zgotitev 16), sek. 1, kv. 141, inv. št. P 26257
Fragment ustja posode. Zunanja in notranja površina sta glajeni, črna rjave barve, sredina črna. Finozrnata. Vel. frg.: v. 2,2 cm, š. 1,7 cm, db. 0,6 cm.

600 Objekt 2, jama (zgotitev 16), sek. 1, kv. 141, inv. št. P 26258
Fragment ostenja posode z vodoravno nalepljenim rebrom z odtisi. Zunanja in notranja površina sta brisani, zunanja rdeče rjave barve, notranja delno poškodovana, svetlo rjave barve, sredina rjava. Finozrnata. Vel. frg.: v. 4,2 cm, š. 3,4 cm, db. 1,1 cm.

601 Objekt 2, jama (zgotitev 16), sek. 1, kv. 141, inv. št. P 26259
Fragment trakastega ročaja posode. Površina je brisana, oranžno rjave barve, sredina svetlosiva. Drobnozrnata. Vel. frg.: v. 3,1 cm, š. 7,4 cm, db. 1,5 cm.

602 Objekt 2, jama (zgotitev 16), sek. 1, kv. 141, inv. št. P 26260
Fragment trakastega ročaja posode. Površina je glajena, od svetlo do temno rjave barve, sredina črna. Drobnozrnata. Vel. frg.: v. 3,1 cm, š. 3,4 cm, db. 1,2 cm.

603 Objekt 2, jama (zgotitev 16), sek. 1, kv. 141, inv. št. P 26261
Fragment trakastega ročaja z ohranjenim čepkom za pritrnitev v steno posode. Površina je glajena, temno rjave barve, sredina temno rjava. Drobnozrnata. Vel. frg.: v. 2,9 cm, š. 4,4 cm, db. 0,8 cm.

604 Objekt 2, jama (zgotitev 16), sek. 1, kv. 141, inv. št. P 26262
Fragment trakastega ročaja posode. Površina je brisana, od rdeče do temno rjave barve, sredina črna. Finozrnata. Vel. frg.: v. 1,9 cm, š. 2,4 cm, db. 0,6 cm.

605 Objekt 2, jama (zgotitev 16), sek. 1, kv. 141, inv. št. P 26263
Fragment trakastega ročaja posode. Površina je poškodovana, od svetlo do temno rjave barve, sredina črna. Finozrnata. Vel. frg.: v. 2,8 cm, š. 2,8 cm, db. 0,8 cm.

606 Objekt 2, jama (zgotitev 16), sek. 1, kv. 141, inv. št. P 26264
Fragment trakastega ročaja posode. Površina je glajena, svetlo rjave barve, sredina temno siva. Finozrnata. Vel. frg.: v. 2,7 cm, š. 3,3 cm, db. 1,1 cm.

607 Objekt 2, jama (zgostitev 16), sek. 1, kv. 141, inv. št. P 26265
Fragment dna posode. Zunanja površina je poškodovana, svetlo rjave barve, notranja površina ni ohranjena, temno sive barve, sredina temno siva. Finozrnata. Vel. frg.: v. 1,6 cm, š. 4,5 cm, db. 1,1 cm, rek. pr. d. 14 cm.

608 Objekt 2, jama (zgostitev 16), sek. 1, kv. 141, inv. št. P 26266
Fragment dna posode. Zunanja in notranja površina sta glajeni, temno rjave barve, sredina temno siva. Finozrnata. Vel. frg.: v. 2,3 cm, š. 4,1 cm, db. 1,4 cm, rek. pr. d. 14 cm.

609 Objekt 2, jama (zgostitev 16), sek. 1, kv. 141, inv. št. P 26267
Fragment dna z ostenjem posode. Zunanja površina je poškodovana, oranžno rjave barve, notranja površina ni ohranjena, temno sive barve, sredina temno siva. Finozrnata. Vel. frg.: v. 4,8 cm, š. 7,5 cm, db. 0,8 cm.

610 Objekt 2, jama (zgostitev 16), sek. 1, kv. 141, inv. št. P 26268
Fragment dna z ostenjem posode. Zunanja površina je poškodovana, oranžno rjave barve, notranja površina glajena, črne barve, sredina črna. Finozrnata. Vel. frg.: v. 3,7 cm, š. 3,5 cm, db. 1,4 cm.

611 Objekt 2, jama (zgostitev 16), sek. 1, kv. 142, inv. št. P 26269
Fragmenti vrča (V) z ostankom trkastega ročaja pod ustjem in bradavico s kaneluro na trebuhu. Zunanja in notranja površina sta glajeni, delno poškodovani, lisasti od svetlo rjave do temno sivo rjave barve, sredina črna. Finozrnata. Vel. nv. frg.: v. 5,7 cm, š. 7,2 cm, db. 0,9 cm, rek. pr. u. 15 cm.

612 Objekt 2, jama (zgostitev 16), sek. 1, kv. 142, inv. št. P 26270
Fragmenti ustja, ostenja in dna posode. Zunanja in notranja površina sta glajeni, zunanja temno rjave barve, delno poškodovana od ognja, notranja črne barve, sredina črna. Finozrnata. Vel. nv. frg.: v. 18,5 cm, š. 16,5 cm, db. 1,4 cm.

M 1:2

607

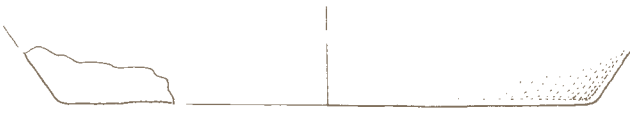

609

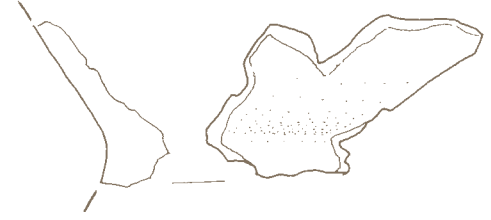

608

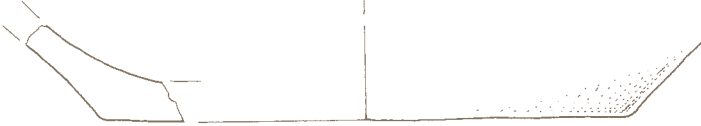

610



611

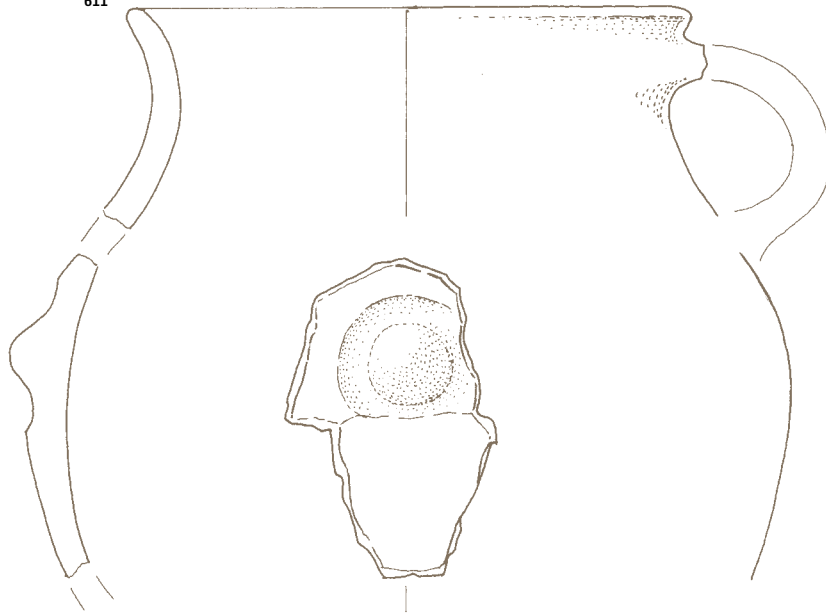

612

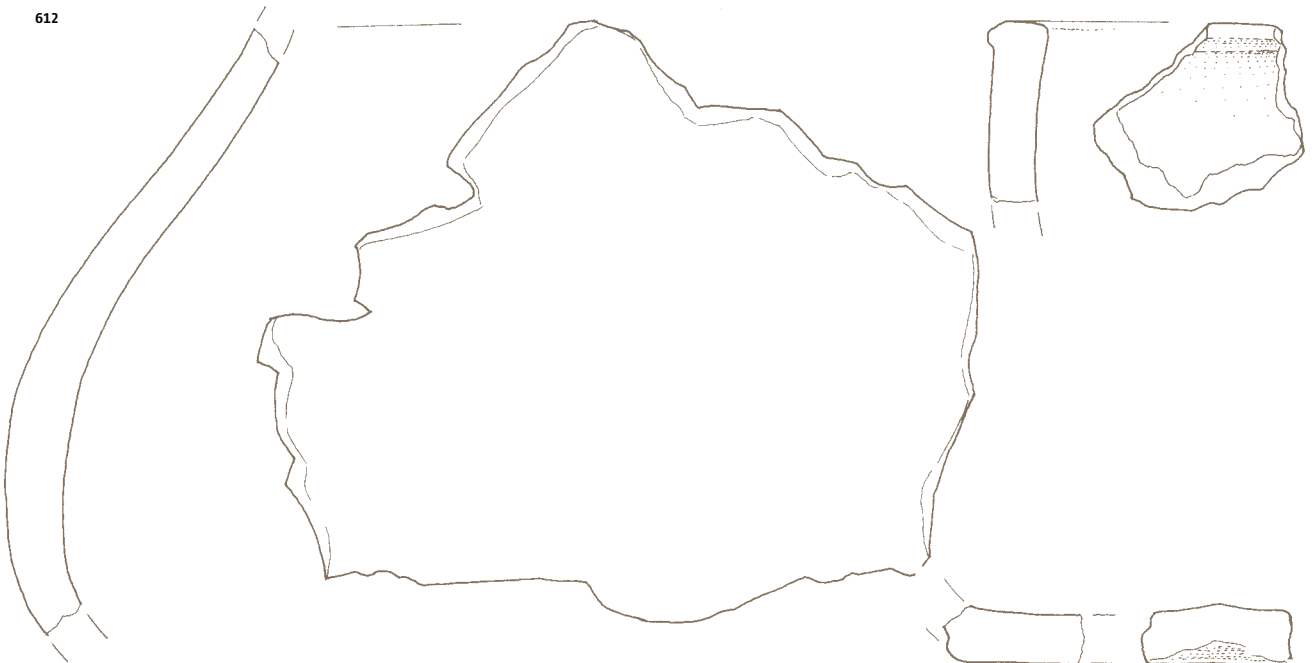

ZG. 16/1

**613 Objekt 2, jama (zgostitev 16),
sek. 1, kv. 142, inv. št. P 26271**

Fragmenti ustja z ostenjem posode. Zunanja in notranja površina sta glajeni, delno poškodovani, lisasti od svetlo rjave do temno sive barve, sredina temno siva. Finozrnata. Vel. frg.: v. 5,2 cm, š. 9,7 cm, db. 1,4 cm.

**614 Objekt 2, jama (zgostitev 16),
sek. 1, kv. 142, inv. št. P 26272**

Fragment ustja z ostenjem lonca. Zunanja in notranja površina sta glajeni, zunanja svetlo rjave barve, notranja temno sive barve, sredina črna. Finozrnata. Vel. frg.: v. 3,8 cm, š. 5,2 cm, db. 0,9 cm.

**615 Objekt 2, jama (zgostitev 16),
sek. 1, kv. 142, inv. št. P 26273**

Fragment miniaturne posodice (MP 1) z ročajčkom, izvlečenim iz ustja. Zunanja in notranja površina sta glajeni, zunanja rdeče barve, notranja rjavo rdeče barve, sredina črna. Finozrnata. Vel. nv. frg.: v. 4 cm, š. 3,6 cm, db. 0,7 cm, rek. pr. u. 4,4 cm.

**616 Objekt 2, jama (zgostitev 16),
sek. 1, kv. 142, inv. št. P 26274**

Fragment ustja z ostenjem posode. Zunanja in notranja površina sta glajeni, temno sive barve, sredina črna. Finozrnata. Vel. frg.: v. 3,7 cm, š. 4,5 cm, db. 0,9 cm.

**617 Objekt 2, jama (zgostitev 16),
sek. 1, kv. 142, inv. št. P 26275**

Fragmenti ravno odrezanega ustja posode okrašenega z odtisi. Zunanja in notranja površina sta glajeni, zunanja rdeče rjave barve, notranja temno rjave barve, sredina črna. Finozrnata. Vel. frg.: v. 2,5 cm, š. 3,9 cm, db. 1 cm.

**618 Objekt 2, jama (zgostitev 16),
sek. 1, kv. 142, inv. št. P 26276**

Fragmenti ravno odrezanega ustja posode. Zunanja in notranja površina sta brisani, zunanja svetlo rjave barve, notranja rdeče rjave barve, sredina črna. Finozrnata. Vel. frg.: v. 4 cm, š. 3,8 cm, db. 1,6 cm.

**619 Objekt 2, jama (zgostitev 16),
sek. 1, kv. 142, inv. št. P 26277**

Fragment ustja z ostenjem posode. Zunanja in notranja površina sta glajeni, zunanja svetlo rjave barve, notranja rdeče barve, sredina črna. Finozrnata. Vel. frg.: v. 3,1 cm, š. 2,3 cm, db. 0,7 cm.

**620 Objekt 2, jama (zgostitev 16),
sek. 1, kv. 142, inv. št. P 26278**

Fragment ustja posode. Zunanja in notranja površina sta glajeni, rdeče rjave barve, sredina črna. Finozrnata. Vel. frg.: v. 3 cm, š. 2,1 cm, db. 0,9 cm.

**621 Objekt 2, jama (zgostitev 16),
sek. 1, kv. 142, inv. št. P 26279**

Fragment ustja posode. Zunanja in notranja površina sta glajeni, delno poškodovani, temno rjave barve, sredina črna. Finozrnata. Vel. frg.: v. 2,2 cm, š. 2,7 cm, db. 0,7 cm.

**622 Objekt 2, jama (zgostitev 16),
sek. 1, kv. 142, inv. št. P 26280**

Fragment ustja lonca (L 3/2). Zunanja in notranja površina sta glajeni, zunanja temno rjave barve, notranja lisasta od temno rdeče rjave do črne barve, sredina črna. Finozrnata. Vel. frg.: v. 2 cm, š. 2,6 cm, db. 0,6 cm, rek. pr. u. 10 cm.

**623 Objekt 2, jama (zgostitev 16),
sek. 1, kv. 142, inv. št. P 26281**

Fragment ustja posode. Zunanja in notranja površina sta brisani, delno poškodovani, svetlo rjave barve, sredina svetlosiva. Finozrnata. Vel. frg.: v. 1,6 cm, š. 1,7 cm, db. 0,6 cm.

**624 Objekt 2, jama (zgostitev 16),
sek. 1, kv. 142, inv. št. P 26282**

Fragment fasetiranega ostenja skled (SK 2). Zunanja in notranja površina sta glajeni, zunanja temno rjave barve, notranja rjavo črne barve, sredina črna. Finozrnata. Vel. frg.: v. 5,3 cm, š. 5,5 cm, db. 0,7 cm, rek. pr. nv. oboda 18,6 cm.

**625 Objekt 2, jama (zgostitev 16),
sek. 1, kv. 142, inv. št. P 26283**

Fragment ostenja posode z vodoravno vrezano linijo. Zunanja in notranja površina sta glajeni, zunanja temno rjave barve, notranja rjavo črne barve, sredina črna. Finozrnata. Vel. frg.: v. 2,3 cm, š. 2,4 cm, db. 0,4 cm.

**626 Objekt 2, jama (zgostitev 16),
sek. 1, kv. 142, inv. št. P 26284**

Fragment ostenja posode z vodoravno vrezanimi linijama. Zunanja in notranja površina sta brisani, rdeče rjave barve, sredina črna. Finozrnata. Vel. frg.: v. 1,9 cm, š. 2,8 cm, db. 0,8 cm.

**627 Objekt 2, jama (zgostitev 16),
sek. 1, kv. 142, inv. št. P 26285**

Fragment ostenja posode z nalepljenim rebrom z odtisi. Zunanja in notranja površina sta brisani, delno poškodovani, zunanja oranžne barve, notranja temno sive barve, sredina temno siva. Finozrnata. Vel. frg.: v. 5,7 cm, š. 3,9 cm, db. 1,1 cm.

**628 Objekt 2, jama (zgostitev 16),
sek. 1, kv. 142, inv. št. P 26286**

Fragment ostenja posode z nalepljenim rebrom z odtisi. Zunanja in notranja površina sta delno poškodovani, zunanja sive barve, notranja oranžne barve, sredina črna. Finozrnata. Vel. frg.: v. 3,9 cm, š. 5 cm, db. 1,4 cm.

**629 Objekt 2, jama (zgostitev 16),
sek. 1, kv. 142, inv. št. P 26287**

Fragment ostenja posode z nalepljenim rebrom z odtisi. Zunanja in notranja površina sta delno poškodovani, rdeče rjave barve, sredina črna. Finozrnata. Vel. frg.: v. 4,2 cm, š. 4,2 cm, db. 1,2 cm.

M 1:2

613

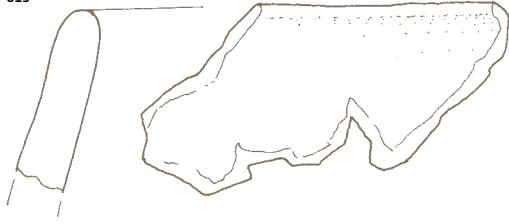

614

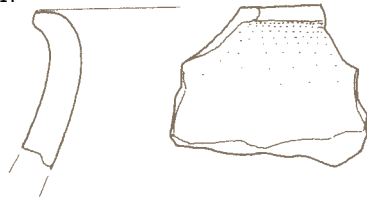

615

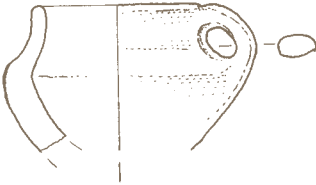

616

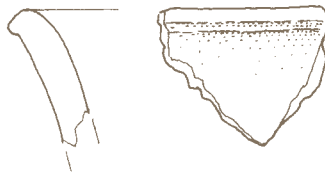

617



618

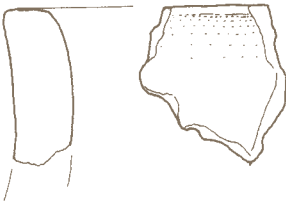

619

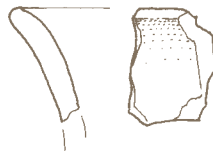

620

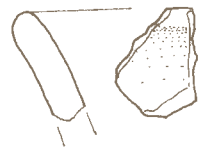

621

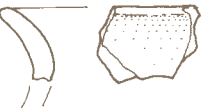

622



623



624



625



626



627

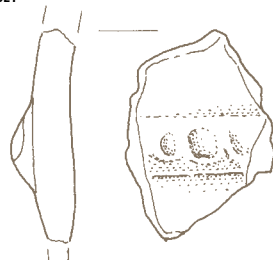

628

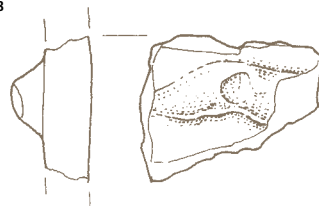

629

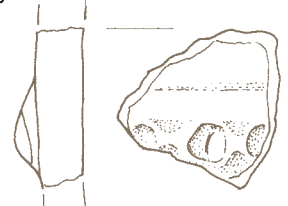

ZG. 16/1

630 Objekt 2, jama (zgotitev 16), sek. 1, kv. 142, inv. št. P 26288
Fragment ostenja posode z nalepljenim rebrom z odtisi. Zunanja površina je delno poškodovana, rdeče rjave barve, notranja glajena, črne barve, sredina črna. Finozrnata. Vel. frg.: v. 2,3 cm, š. 3,3 cm, db. 1,2 cm.

631 Objekt 2, jama (zgotitev 16), sek. 1, kv. 142, inv. št. P 26289
Fragment ostenja posode z nalepljenim rebrom. Zunanja in notranja površina sta glajeni, zunanja temno rdeče rjave barve, notranja temno sive barve, sredina temno siva. Finozrnata. Vel. frg.: v. 2,6 cm, š. 2,9 cm, db. 0,9 cm.

632 Objekt 2, jama (zgotitev 16), sek. 1, kv. 142, inv. št. P 26290
Fragment ostenja posode z jezičastim držajem. Zunanja in notranja površina sta glajeni, zunanja svetlo rjave barve, notranja črne barve, sredina črna. Finozrnata. Vel. frg.: v. 4,7 cm, š. 5 cm, db. 0,8 cm.

633 Objekt 2, jama (zgotitev 16), sek. 1, kv. 142, inv. št. P 26291
Jezičast držaj z ohranjenim čepom za pritrditev v steno posode. Površina je brisana, lisasta od rdeče rjave do temno rjave barve, sredina temno siva. Finozrnata. Vel. frg.: v. 2,1 cm, š. 5,3 cm.

634 Objekt 2, jama (zgotitev 16), sek. 1, kv. 142, inv. št. P 26292
Fragment ostenja posode z jezičastim držajem. Zunanja in notranja površina sta glajeni, zunanja svetlo rjave barve, notranja temno rjave barve, sredina črna. Drobnozrnata. Vel. frg.: v. 4 cm, š. 6 cm, db. 0,9 cm.

635 Objekt 2, jama (zgotitev 16), sek. 1, kv. 142, inv. št. P 26293
Fragment ostenja posode z nalepljenim rebrom. Zunanja in notranja površina sta brisani, zunanja rdeče rjave barve, notranja temno rjave barve, sredina črna. Finozrnata. Primesi velikosti do 0,5 mm, posamezne 1 × 2 mm. Vel. frg.: v. 3 cm, š. 3,4 cm, db. 1 cm.

636 Objekt 2, jama (zgotitev 16), sek. 1, kv. 142, inv. št. P 26294
Jezičast držaj posode. Površina je brisana, oranžne barve, sredina temno siva. Finozrnata. Vel. frg.: v. 1,5 cm, š. 3 cm.

637 Objekt 2, jama (zgotitev 16), sek. 1, kv. 142, inv. št. P 26295
Fragment trakastega ročaja posode. Površina je brisana, delno poškodovana, rdeče rjave barve, sredina temno siva. Drobnozrnata. Vel. frg.: v. 3,6 cm, š. 3 cm, db. 1,2 cm.

638 Objekt 2, jama (zgotitev 16), sek. 1, kv. 142, inv. št. P 26296
Fragment trakastega ročaja posode. Površina je glajena, delno poškodovana, rjave barve, sredina črna. Finozrnata. Vel. frg.: v. 2,7 cm, š. 3,7 cm, db. 0,7 cm.

639 Objekt 2, jama (zgotitev 16), sek. 1, kv. 142, inv. št. P 26297
Fragment dna posode. Zunanja in notranja površina sta glajeni, zunanja temno rdeče rjave barve, notranja črne barve, sredina črna. Finozrnata. Vel. frg.: v. 2 cm, š. 4,4 cm, db. 1,1 cm, rek. pr. d. 10 cm.

640 Objekt 2, jama (zgotitev 16), sek. 1, kv. 142, inv. št. P 26298
Fragmenti dna posode. Zunanja in notranja površina sta glajeni, zunanja svetlo rjave barve, notranja rjavo sive barve, sredina siva. Drobnozrnata. Vel. frg.: v. 2,3 cm, š. 6,9 cm, db. 1,7 cm, rek. pr. d. 10 cm.

630



631



632

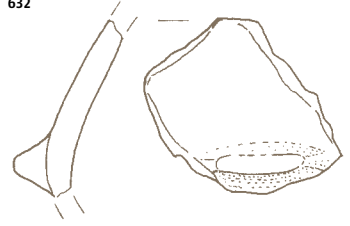

633



634

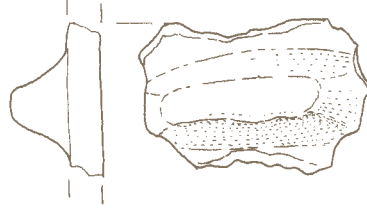

635

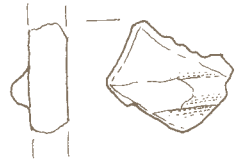

636



637

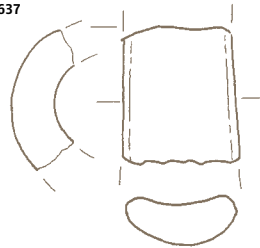

638

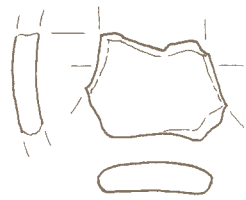

639

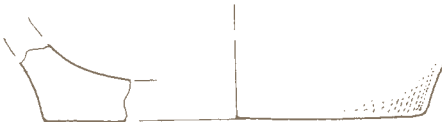

640



641 Jama (zgostitev 17), sek. 1, kv. 146, inv. št. P 26299

Fragment ustja z ostenjem lonca (L 3/2). Zunanja in notranja površina sta glajeni, zunanja temno rjave, notranja črne barve, sredina črna. Finozrnata. Vel. frg.: v. 4,2 cm, š. 6,5 cm, db. do 1 cm, rek. pr. u. 20 cm.

642 Jama (zgostitev 17), sek. 1, kv. 146, inv. št. P 26300

Fragment ustja z ostenjem posode. Zunanja in notranja površina sta glajeni, temno sivo rjave barve, sredina črna. Finozrnata. Vel. frg.: v. 4,2 cm, š. 4,2 cm, db. do 1,3 cm.

643 Jama (zgostitev 17), sek. 1, kv. 146, inv. št. P 26302

Fragmenti ustja z ostenjem skodelice (SK0 4). Zunanja in notranja površina sta glajeni, od temno do svetlo rjave barve, sredina črna. Drobnorzrnata. Vel. nv. frg.: v. 3,5 cm, š. 3,3 cm, db. 0,8 cm, rek. pr. u. 10,2 cm.

644 Jama (zgostitev 17), sek. 1, kv. 146, inv. št. P 26301

Fragmenti skodele (SK 1/2) s trakastim ročajem. Zunanja in notranja površina sta glajeni, lisasti od temno rjave do rdeče rjave barve, sredina črna. Finozrnata. Vel. nv. frg.: v. 4,5 cm, š. 3,5 cm, db. do 0,8 cm, rek. pr. u. 11,7 cm.

645 Jama (zgostitev 17), sek. 1, kv. 146, inv. št. P 26303

Fragment ustja z ostenjem lonca (L 2). Zunanja in notranja površina sta glajeni, zunanja oranžne barve, notranja svetlo rjave barve, sredina črna. Finozrnata. Vel. nv. frg.: v. 3,6 cm, š. 3,5 cm, db. 0,8 cm, rek. pr. u. 14 cm.

646 Jama (zgostitev 17), sek. 1, kv. 146, inv. št. P 26304

Fragment ustja z ostenjem posode. Zunanja in notranja površina sta glajeni, zunanja svetlo rjave barve, notranja temno sivo rjave barve, sredina črna. Finozrnata. Vel. frg.: v. 2,6 cm, š. 2,4 cm, db. 1 cm.

647 Jama (zgostitev 17), sek. 1, kv. 146, inv. št. P 26305

Fragmenti ustja z ostenjem posode. Keramika je prežgana, svetlo sive barve, lahka, porozna. Drobnorzrnata. Vel. frg.: v. 2,8 cm, š. 2,6 cm, db. 0,6 cm.

648 Jama (zgostitev 17), sek. 1, kv. 146, inv. št. P 26306

Fragment ostenja posode z ostanki trakastega ročaja. Keramika je prežgana, svetlo sive barve, lahka, porozna. Finozrnata. Vel. frg.: v. 4,2 cm, š. 4,3 cm, db. 0,8 cm.

649 Jama (zgostitev 17), sek. 1, kv. 146, inv. št. P 26308

Fragmenti ostenja posode z nalepljenim rebrom z odtisi. Zunanja in notranja površina sta brisani, delno poškodovani, zunanja rdeče rjave barve, notranja črne barve, sredina črna. Drobnorzrnata. Vel. nv. frg.: v. 5,8 cm, š. 5,7 cm, db. 1,1 cm.

650 Jama (zgostitev 17), sek. 1, kv. 146, inv. št. P 26309

Fragment ostenja posode z bradavico s kaneluro. Zunanja površina je delno poškodovana od ognja, razpokana, krušljiva, sive barve, notranja glajena, oranžno rjave barve, sredina temno siva. Drobnorzrnata. Vel. frg.: v. 7,5 cm, š. 3,8 cm, db. 1,2 do 1,9 cm.

651 Jama (zgostitev 17), sek. 1, kv. 146, inv. št. P 26310

Jezičast držaj posode. Površina je brisana, oranžno rjave barve, sredina temno siva. Drobnorzrnata. Vel. frg.: v. 2,5 cm, š. 5,3 cm, db. 3,6 cm.

652 Jama (zgostitev 17), sek. 1, kv. 146, inv. št. P 26311

Fragment trakastega ročaja posode. Površina je poškodovana od ognja, svetlo rjave barve, lahka, sredina temno siva. Drobnorzrnata. Vel. frg.: v. 3,7 cm, š. 3,2 cm, db. 0,8 cm.

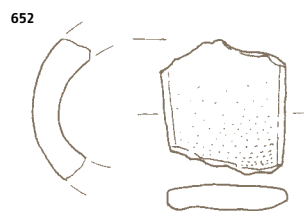
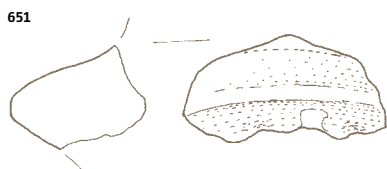
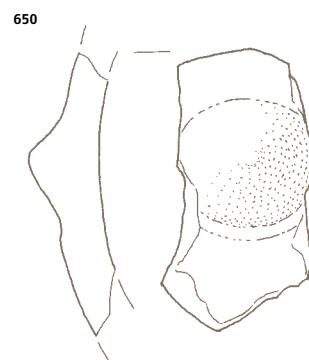
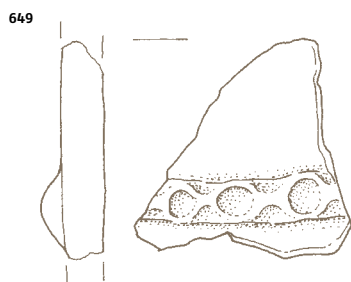
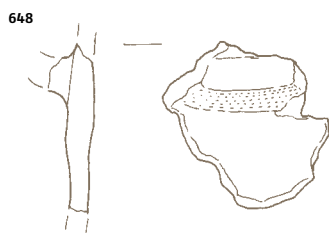
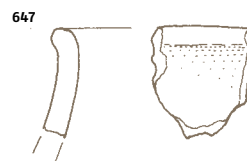
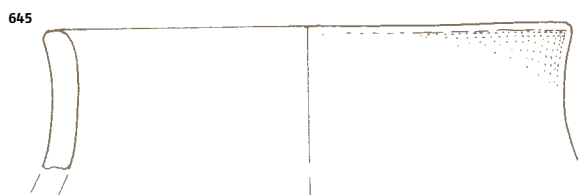
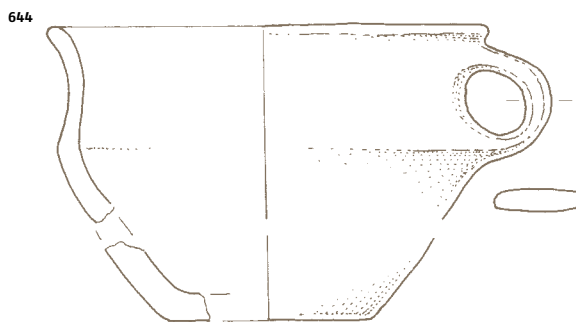
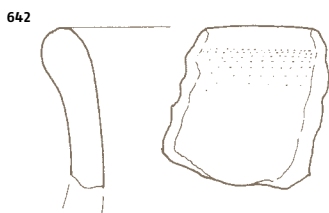

653 Jama (zgoditev 17), sek. 1,

kv. 146, inv. št. P 26307

Fragmenti ostenja lonca (L 9) z nalepljenim rebrom z odtisi na največjem obodu. Zunanja in notranja površina sta brisani, zunanja rdeče rjave barve, poškodovana od ognja, notranja lisasta, od rdeče rjave do črne barve, sredina črna. Drobnozrnata. Vel. frg.: v. 17,5 cm, š. 17 cm, db. do 1,1 cm, rek. pr. nv. oboda 34 cm.

654 Sek. 1, kv. 151 (blizu zg. 17),

inv. št. P 26312

Fragment ostenja posode z ostankom trakastega ročaja. Zunanja in notranja površina sta glajeni, zunanja lisasta od svetlo rjave do črne barve, notranja črne barve, sredina črna. Drobnozrnata. Vel. frg.: v. 8 cm, š. 9,8 cm, db. 1,2 cm.

653

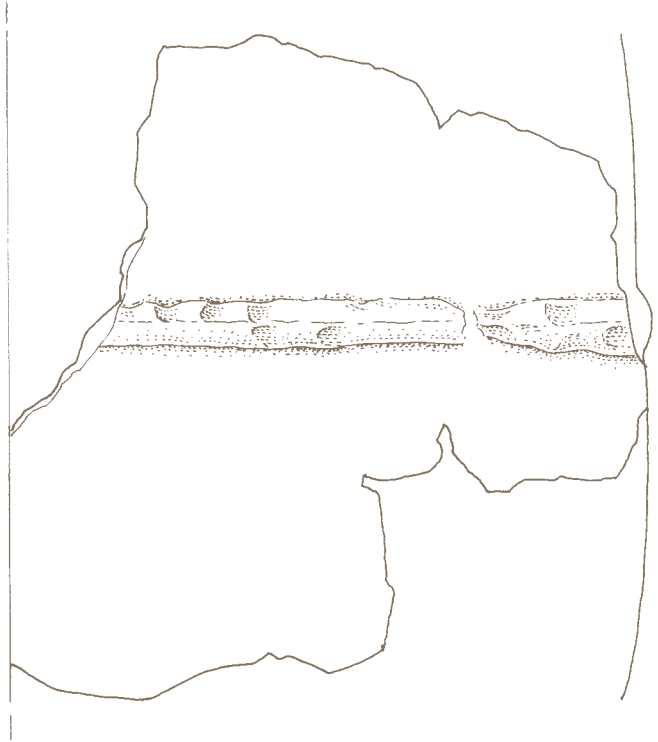

654

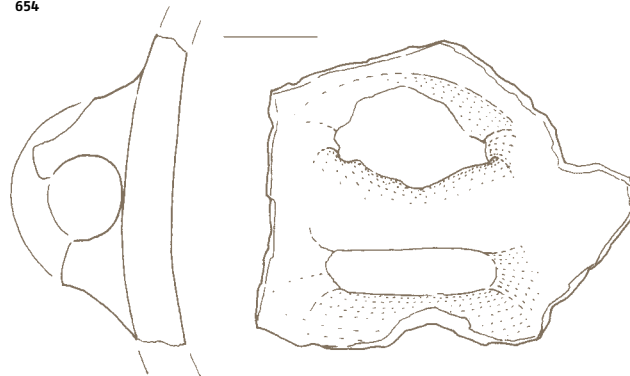

655 Jama (zgodovina 1), sek. 2,

kv. 57, inv. št. P 24414

Fragmenti lonca (L 14) z dvema trakastima ročajema, okrašenega z bradavico, obdano s kaneluro. Zunanja površina je glajena, lisasta, od temno rjave do temno rdeče barve, notranja površina je polirana, črne barve, sredina črna. Drobnozrnata. Rek. pr. d. 17 cm, pr. nv. oboda 36 cm, db. do 1,6 cm.

656 Jama (zgodovina 1), sek. 2,

kv. 57, inv. št. P 24415

Fragment odebeljenega, ravno odrezanega ustja z ostenjem lonca. Glina je siva, lahka, porozna, prežgana. Drobnozrnata. Vel. frg.: v. 3,3 cm, š. 4,9 cm, db. do 1,5 cm.

657 Jama (zgodovina 1), sek. 2,

kv. 57, inv. št. P 24416

Fragment ostenja z jezičastim držajem lonca. Zunanja in notranja površina sta glajeni, oranžno-rdeče barve, sredina enake barve. Drobnozrnata. Vel. frg.: v. 5,8 cm, š. 4,7 cm, db. 1,1 cm.

658 Jama (zgodovina 1), sek. 2,

kv. 57, inv. št. P 24417

Fragment ostenja z jezičastim držajem lonca. Zunanja in notranja površina sta glajeni, zunanja lisasta, od sivočrne do oranžnordeče barve, notranja oranžno rjave barve, sredina temno siva. Drobnozrnata. Vel. frg.: v. 4,3 cm, š. 6,3 cm, db. 1,2 cm.

659 Jama (zgodovina 1), sek. 2,

kv. 57, inv. št. P 24418

Fragment trakastega ročaja posode. Površina je glajena, temno rjave barve, sredina črna. Drobnozrnata. Vel. frg.: v. 3,7 cm, š. 5 cm, db. 1,5 cm.

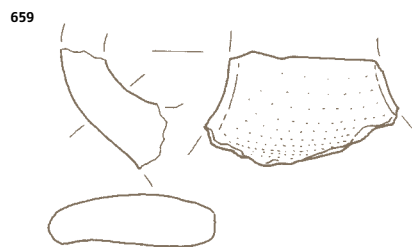
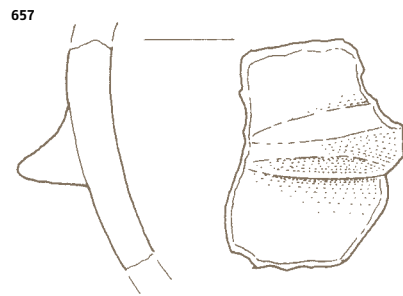
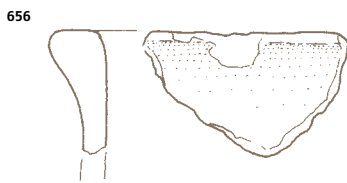
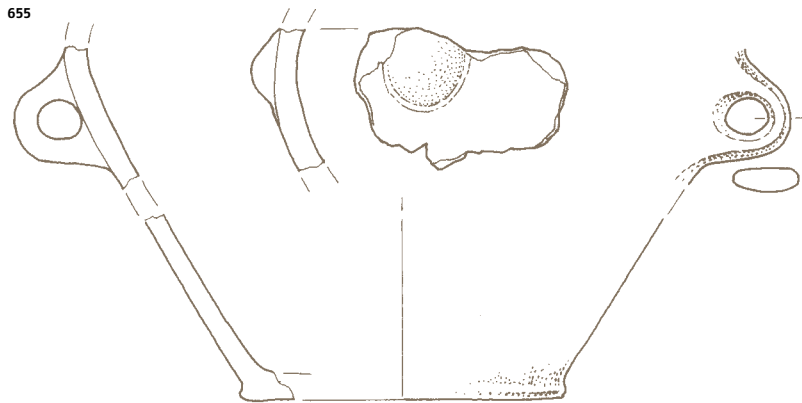

660 Zgostitev 2, sek. 2, kv. 49,

inv. št. P 24419

Fragmenti lončka (L 1) z navzven usločenim vratom, okrašenim na trebuhu s po tremi navpičnimi kanalurami, med katerimi sta vtisnjeni piki. Zunanja in notranja površina sta glajeni, delno poškodovani, lisasti, od črno rjave do rdeče rjave barve, sredina črna. Finozrnata. Vel. nv. frg.: v. 11,5 cm, š. 13 cm, db. do 0,9 cm, rek. pr. d. 7,6 cm.

661 Zgostitev 2A, sek. 2, kv. 49,

inv. št. P 24420

Fragment ustja z ostenjem sklede (SK 8). Zunanja in notranja površina sta glajeni, zunanja temno sivo rjave barve, notranja grobo izdelana, svetlo rjave barve, sredina temno siva. Finozrnata. Vel. frg.: v. 6,7 cm, š. 6,1 cm, db. 1,2 cm.

662 Sek. 2, kv. 50 (blizu zg. 2),

inv. št. P 24421

Fragment izvihanega ustja z ostenjem sklede (S 5). Površina je poškodovana od ognja, lisasta od oranžno rjave do svetlo sive barve, sredina siva. Finozrnata. Vel. frg.: v. 7 cm, š. 5,1 cm, db. 0,9 cm.

663 Sek. 2, kv. 45 (blizu zg. 2),

inv. št. P 24422

Fragment ustja z ostenjem lonca (L 1). Zunanja in notranja površina sta glajeni, delno poškodovani, lisasti od svetlo rjavo sive do črne barve, sredina črna. Drobnozrnata. Vel. frg.: v. 4 cm, š. 6,5 cm, db. 0,5 cm, rek. pr. u. 18 cm.

664 Sek. 2, kv. 45 (blizu zg. 2),

inv. št. P 24423

Fragmentsi ustja z ostenjem lonca, s poševno nalepljenim rebrom z od-tisi. Površina je poškodovana od ognja, prepečena, lahka, svetlo rjavo sive do temno sive barve, sredina siva. Finozrnata. Vel. frg.: v. 7 cm, š. 5,8 cm, db. 1,4 cm.

660

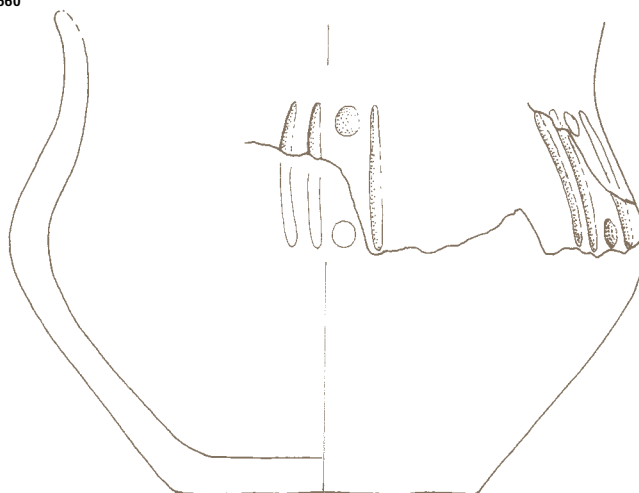

661

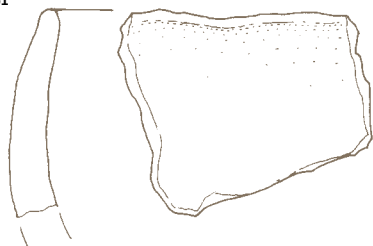

662

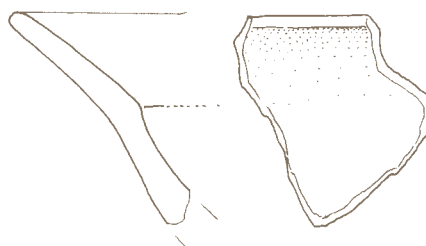

663



664

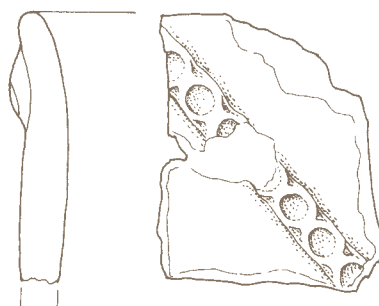

- ZG. 2/2 660
- ZG. 2A/2 661
- KV. 50/2 662
- KV. 45/2 663, 664

665 Jama (zgostitev 3), sek. 2,

kv. 55, inv. št. P 24424

Fragmenti bikoničnega lonca (L 14) z dvema trakastima ročajema in kanaluro na ramenu. Zunanja in notranja površina sta glajeni, lisasti, od sivo rjave do svetlo rjave barve, sredina črna. Grobozrnata. Rek. pr. u. 22 cm, pr. nv. obo- da 32 cm, v. 19 cm, db. do 1,3 cm, pr. d. 13,3 cm, v. 5,5 cm, db. 1,5 cm.

666 Jama (zgostitev 3), sek. 2,

kv. 55, inv. št. P 24425

Fragmenti sklede (S 4) z izvihanim ustjem. Zunanja in notranja površina sta glajeni, lisasti, od svetlo rjave do črne barve, sredina črna. Drobnozrnata. Vel. nv. frg.: v. 12 cm, š. 17,5 cm, db. do 1 cm, rek. pr. u. 33,4 cm.

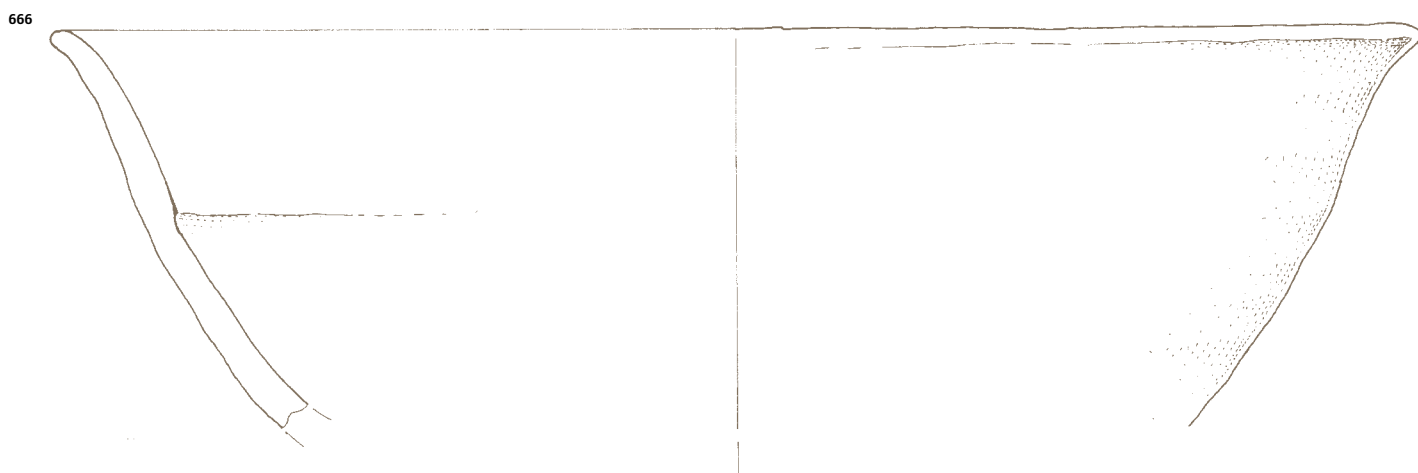
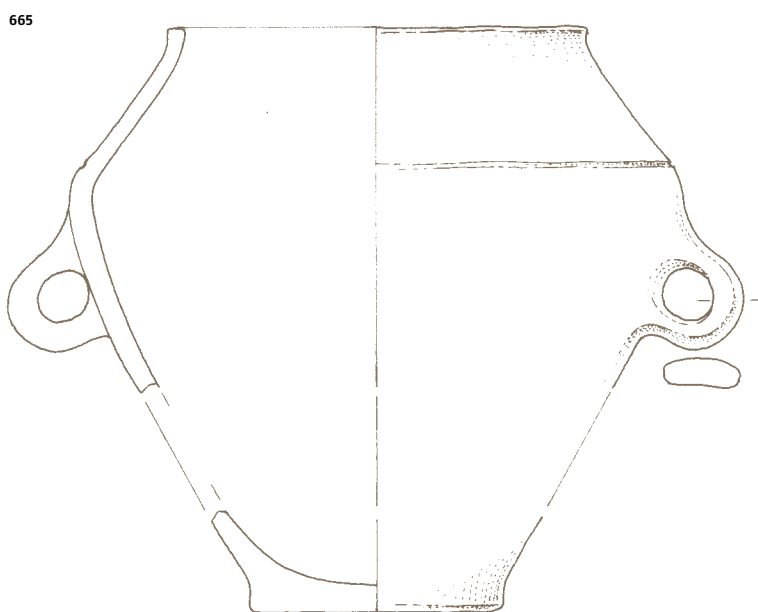

**667 Jama (zgoditev 3), sek. 2,
kv. 55, inv. št. P 24426**

Fragmenti ustja z ostenjem skodele (SK 7). Zunanja površina je glajena, temno rjave barve, notranja površina je glajena, oranžno rjave barve, sredina temno siva do črna. Drobnozrnata. Vel. frg.: v. 12 cm, š. 11,3 cm, db. 1 cm, rek. pr. u. 26 cm.

**668 Jama (zgoditev 3), sek. 2,
kv. 55, inv. št. P 24427**

Enoročajna skodelica na nogi (SK0 1). Vodoravno nalepljeno rebro je okrašeno s poševnimi vrezji in bradavicami. Zunanja in notranja površina sta glajeni, lisasti, od temno rjave do rdeče rjave barve in črno rjave barve, sredina črna. Finozrnata. Rek. v. 8 cm, pr. u. 9,2 cm, pr. noge 6,3 cm, db. 0,6 cm.



**669 Jama (zgoditev 3), sek. 2,
kv. 55, inv. št. P 24431**

Fragment ustja z ostenjem lončka (MP 4) z ostanki trakastega ročaja. Zunanja in notranja površina sta glajeni, lisasti, od rdeče rjave do temno rjave barve, sredina črna. Finozrnata. Vel. frg.: v. 6,9 cm, š. 3,5 cm, db. 0,7 cm, približna rek. pod ročajem pr. 8 cm.

**672 Jama (zgoditev 3), sek. 2,
kv. 55, inv. št. P 24430**

Fragment ustja lonca (L 13), razširjenega v obliki črke T. Glina je prežgana, lahka, porozna, deformirana, sivo oranžne barve. Grobozrnata. Vel. nv. frg.: v. 6 cm, š. 16,5 cm, db. 0,8 cm, db. u. 1,9 cm.

**670 Jama (zgoditev 3), sek. 2,
kv. 55, inv. št. P 24428**

Fragment ustja z ostenjem lonca (L 5) s stopničastim prehodom iz vratu v trebuh. Zunanja in notranja površina sta glajeni, poškodovani, lisasti, od črne do sivo rjave barve, sredina črna. Finozrnata. Vel. nv. frg.: v. 7,5 cm, š. 11,5 cm, db. 0,5 cm, rek. pr. u. 18 cm.

**671 Jama (zgoditev 3), sek. 2,
kv. 55, inv. št. P 24429**

Fragment ustja z ostenjem lonca (L 3/2). Keramika je prežgana, od sive do rjavo sive barve, sredina siva. Drobnozrnata. Vel. nv. frg.: v. 3,8 cm, š. 8,4 cm, db. 0,8 cm, rek. pr. u. 24 cm.

667

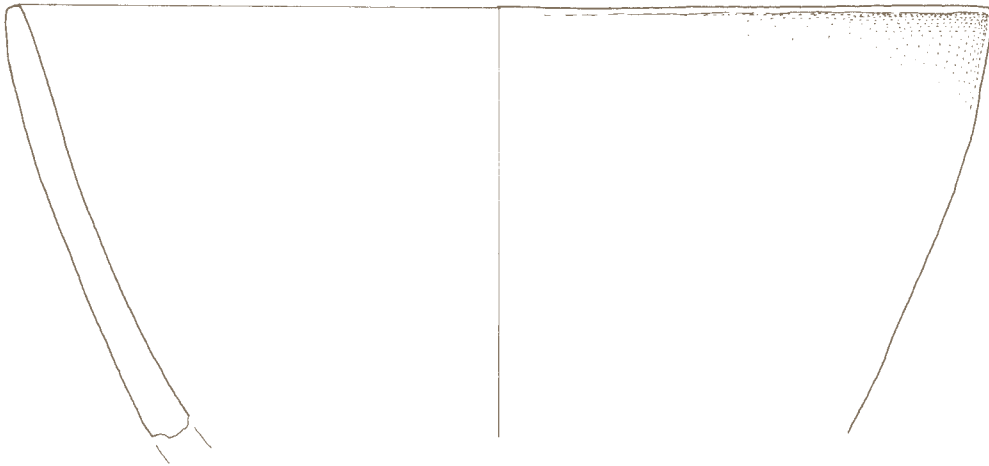

668

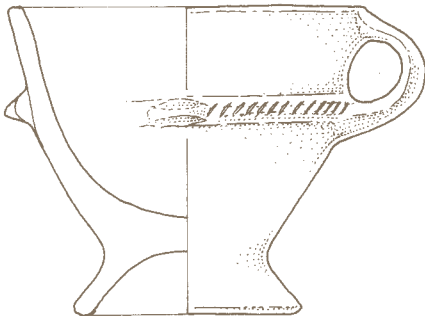

669

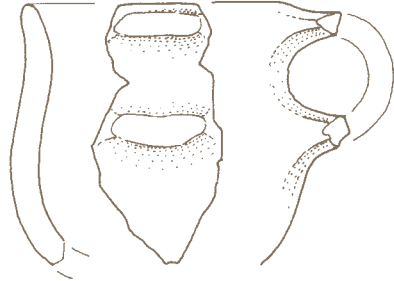

670

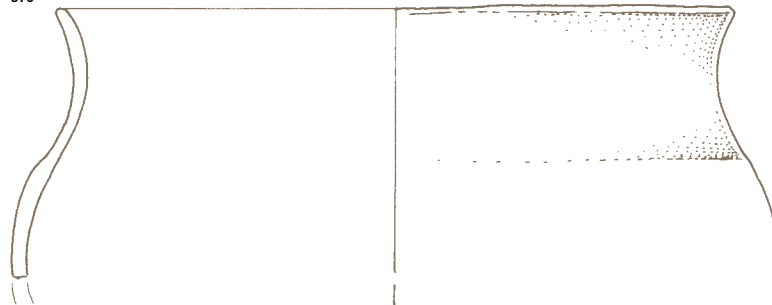

671

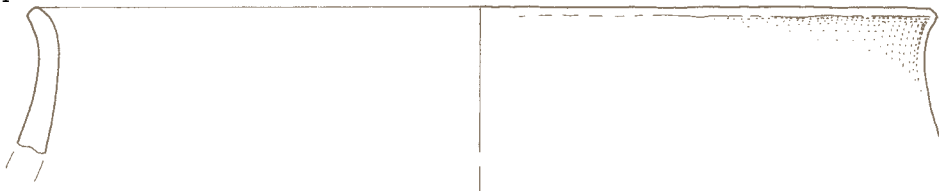

672



673 Jama (zgostitev 3), sek. 2, kv. 55, inv. št. P 24432

Fragment ravno odrezanega ustja z ostenjem sklede (S 1). Zunanja in notranja površina sta glajeni, rjave barve, sredina črna. Finozrnata. Vel. frg.: v. 5,1 cm, š. 2,2 cm, db. 1 cm.

674 Jama (zgostitev 3), sek. 2, kv. 55, inv. št. P 24433

Fragment ustja z ostenjem lonca. Zunanja in notranja površina sta glajeni, delno poškodovani od ognja, razpokani, rjave barve, sredina črna. Drobnozrnata. Vel. frg.: v. 6,6 cm, š. 8,2 cm, db. 1,5 cm.

675 Jama (zgostitev 3), sek. 2, kv. 55, inv. št. P 24434

Fragment ravno odrezanega ustja posode z vrezi. Zunanja in notranja površina sta poškodovani od ognja, rjavo črne barve. Finozrnata. Vel. frg.: v. 1,8 cm, š. 2,2 cm, db. 1,4 cm.

676 Jama (zgostitev 3), sek. 2, kv. 55, inv. št. P 24435

Fragmenti ostenja posode z nalepljenimi dvimi vodoravnimi in enim navpičnim rebrom. Zunanja in notranja površina sta glajeni, rjave do črne barve, sredina črna. Drobnozrnata. Vel. nv. frg.: v. 2,7 cm, š. 3,9 cm, db. 1,2 cm.

677 Jama (zgostitev 3), sek. 2, kv. 55, inv. št. P 24436

Fragment ostenja posode z nalepljenim jezičastim držajem. Zunanja in notranja površina sta glajeni, zunanja oranžno rjave barve, notranja črne barve, sredina črna. Drobnozrnata. Vel. frg.: v. 7,4 cm, š. 7,3 cm, db. 1,4 cm.

678 Jama (zgostitev 3), sek. 2, kv. 55, inv. št. P 24437

Fragment ostenja posode z nalepljenim jezičastim držajem. Zunanja in notranja površina sta glajeni, oranžno rjave barve, notranja poškodovana od ognja, razpokana, rjavo črne barve, sredina črna. Drobnozrnata. Vel. frg.: v. 5,8 cm, š. 6 cm, db. 0,8 cm.

679 Jama (zgostitev 3), sek. 2, kv. 55, inv. št. P 24442

Fragment ostenja posode z nalepljenim rebrom. Zunanja površina je poškodovana od ognja, razpokana, lisasta, sivo rjave barve, notranja površina je glajena, črne barve, sredina črna. Drobnozrnata. Vel. frg.: v. 6 cm, š. 3,7 cm, db. 1,5 cm.

680 Jama (zgostitev 3), sek. 2, kv. 55, inv. št. P 24438

Dno posode. Zunanja površina je prežgana, razpokana, krušljiva, lisasta, od svetlo sive do oranžne in rjave barve, notranja glajena, črne barve, sredina črna. Drobnozrnata. Vel.: pr. 10,6 cm, v. 3,5 cm, db. do 1,7 cm, rek. pr. 8 cm.

681 Jama (zgostitev 3), sek. 2, kv. 55, inv. št. P 24439

Fragmenti dna posode. Zunanja in notranja površina sta glajeni, zunanja sivo rjave barve, notranja črne barve, sredina temno siva. Drobnozrnata. Vel. nv. frg.: v. 2,5 cm, š. 6,1 cm, db. 1,3 cm, rek. pr. d. 12 cm.

682 Jama (zgostitev 3), sek. 2, kv. 55, inv. št. P 24440

Fragmenti dna posode. Zunanja površina je glajena, oranžno rjave barve, notranja je poškodovana od ognja, razpokana, oranžno sive barve, sredina črna. Drobnozrnata. Vel. frg.: v. 2,7 cm, š. 9,3 cm, db. 1,2 cm, rek. pr. d. 11 cm.

683 Jama (zgostitev 3), sek. 2, kv. 55, inv. št. P 24441

Fragmenti dna z ostenjem posode. Zunanja in notranja površina sta glajeni, zunanja oranžno rjave barve, notranja delno poškodovana, črne barve, sredina črna. Drobnozrnata. Vel. frg.: v. 5 cm, š. 5 cm, db. 1,1 cm, rek. pr. d. 9 cm.

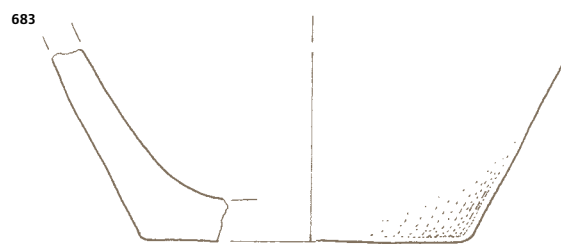
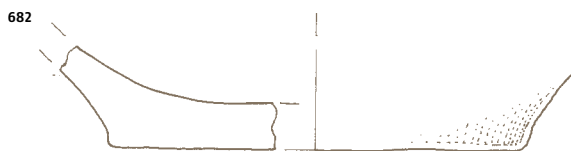
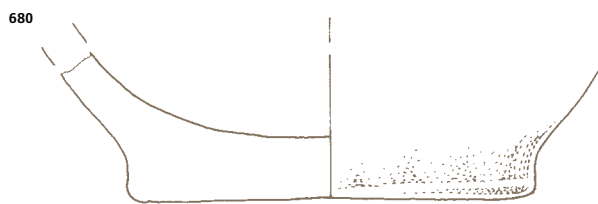
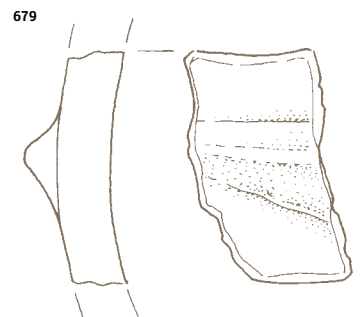
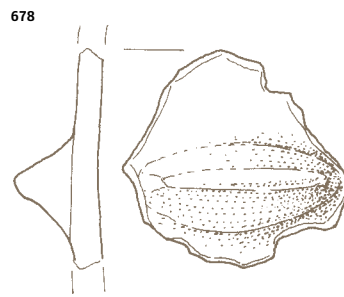
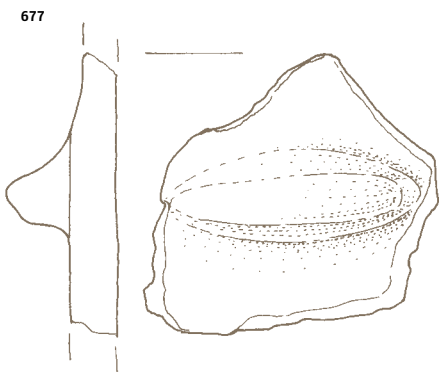
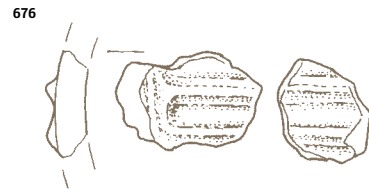
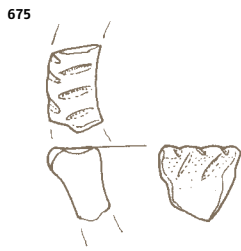
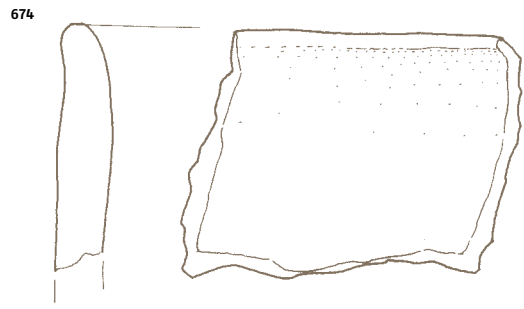
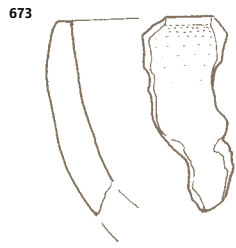

684 Jama (zgodovina 4), sek. 2,

kv. 56, 61, inv. št. P 24443

Fragmenti skodele (SK 4) z izvihanim ustjem konične oblike z dvema trakastima ročajema na največjem obodu. Zunanja in notranja površina sta glajeni, lisasti od temno rjave do svetlo rjave barve, sredina črna. Drobnozrnata. Vel. nv. frg.: v. 23 cm, š. 14,5 cm, db. do 1,3 cm, rek. v. 23,8 cm, pr. u. 30 cm, pr. d. 11,8 cm.

685 Jama (zgodovina 4), sek. 2,

kv. 56, 61, inv. št. P 24444

Fragmenti bikonične skodele (SK 1/2) z usločenim vratom, z ohranjenima dvema rogljema na ustju, na zgornjem delu okrašena s tremi nalepljenimi rebri v obliki cik caka. Zunanja in notranja površina sta glajeni, od oranžno rjave do temno rjave barve, sredina črna. Drobnozrnata. Rek. v. 11,6 cm, pr. u. 18 cm, pr. d. 11 cm.

686 Jama (zgodovina 4), sek. 2,

kv. 56, 61, inv. št. P 24445

Fragment ustja z ostenjem bikonične skodele (SK 1/3) z usločenim vratom. Zunanja in notranja površina sta glajeni, temno rjave barve, sredina temno rjava. Drobnozrnata. Vel. frg.: v. 8,1 cm, š. 6,7 cm, db. do 0,7 cm, rek. pr. u. 15 cm.

687 Jama (zgodovina 4), sek. 2,

kv. 56, 61, inv. št. P 24446

Fragment ostenja lonca z nalepljenimi rebri in bradavicami: na spodnji strani je vodoravno nalepljeno rebro z odtisi prstov, stika se z dvema pokončno nalepljenima rebroma, med katerima sta nalepljeni bradavici. Zunanja in notranja površina sta glajeni, rdeče rjave do svetlo rjave barve, sredina svetlo do temno rjava. Drobnozrnata. Vel. frg.: v. 4,2 cm, š. 5,9 cm, db. do 1,3 cm.

M 1:2

684

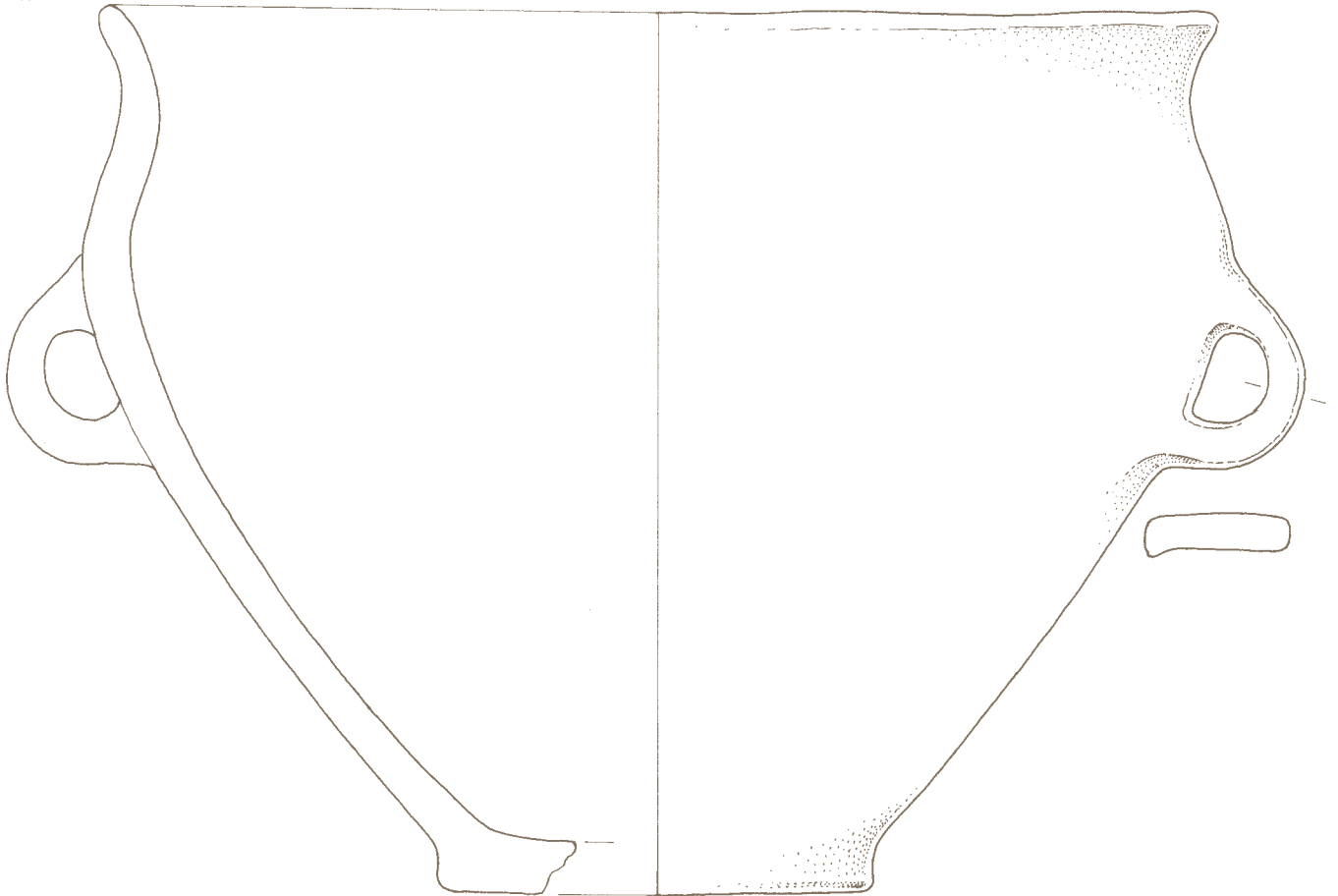

685

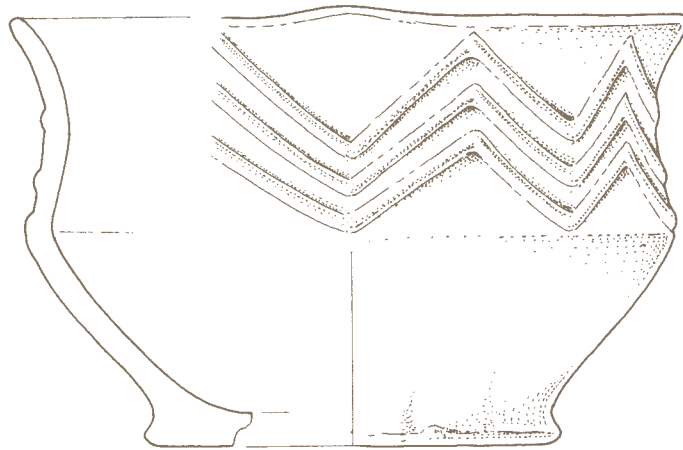

686

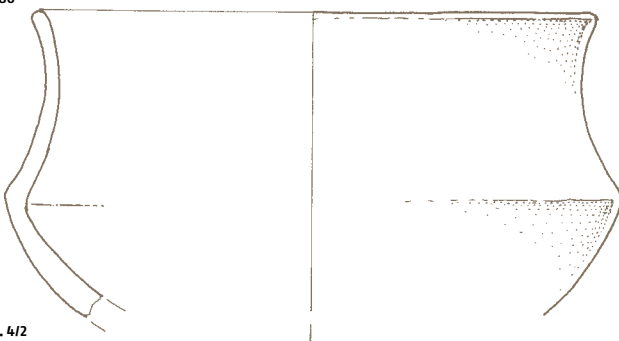

ZG. 4/2

687

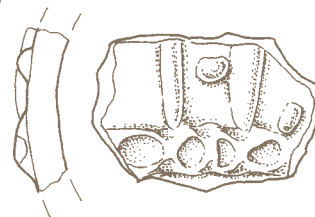

**689 Jama (zgostitev 4), sek. 2,
kv. 56, 61, inv. št. P 24447**

Fragmenti ustja z ostenjem posode z usločenim vratom. Zunanja in notranja površina sta glajeni, delno poškodovani, od sveto do temno rjave barve, sredina črna. Finozrnata. Vel. nv. frg.: v. 7,8 cm, š. 9,7 cm, db. do 1,5 cm.

**690–696 Jama (zgostitev 4), sek. 2,
kv. 56, 61, inv. št. P 24448**

Fragmenti ostenja pithosa z vodoravno nalepljenim rebrom z odtisi prstov in poševnimi gladkimi rebri. Zunanja in notranja površina sta glajeni, zunanja delno poškodovana, od rjavo rdeče do rdeče barve, notranja črne barve, sredina črna. Finozrnata. Vel. nv. frg.: v. 7,8 cm, š. 8 cm, db. 1,4 cm, rek. pr. d. 12 cm.

**697 Jama (zgostitev 4), sek. 2,
kv. 56, 61, inv. št. P 24449**

Fragment dna posode. Zunanja in notranja površina sta glajeni, delno poškodovani, črne barve, sredina črna. Finozrnata. Vel. frg.: v. 2,5 cm, š. 4,7 cm, db. 0,7 cm, rek. pr. d. 8 cm.

**698 Jama (zgostitev 4), sek. 2,
kv. 56, 61, inv. št. P 24450**

Fragmenti dna z ostenjem posode. Zunanja površina je glajena, oranžno rjave barve, notranja površina je poškodovana, rjave barve, sredina črna. Finozrnata. Vel. nv. frg.: v. 4,7 cm, š. 6,7 cm, db. 1 cm, rek. pr. d. 15 cm.

689

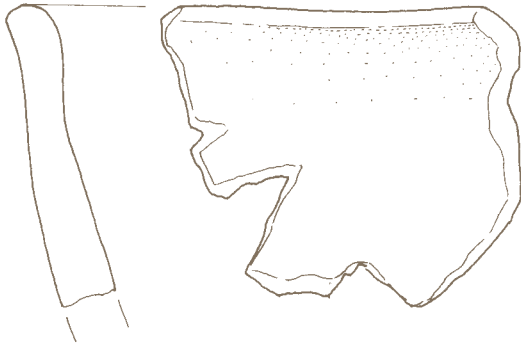

690

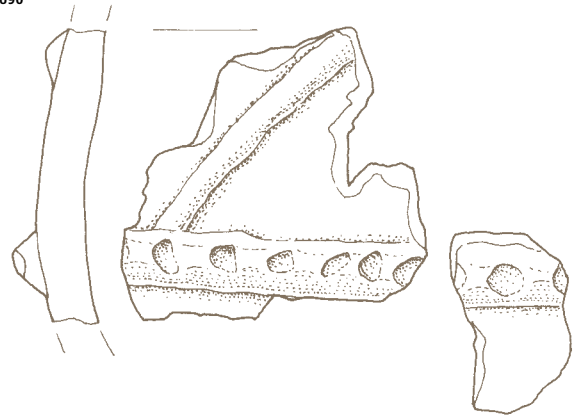

691

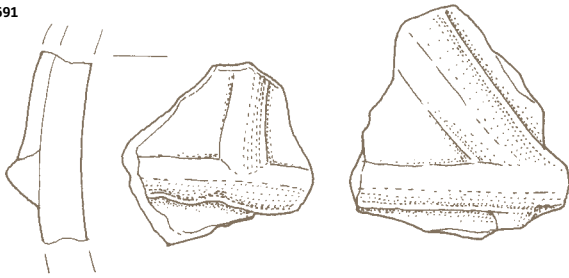

692

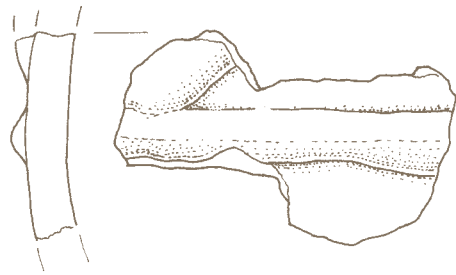

693

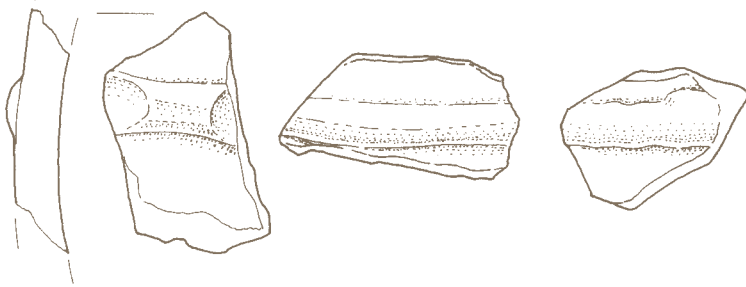

694

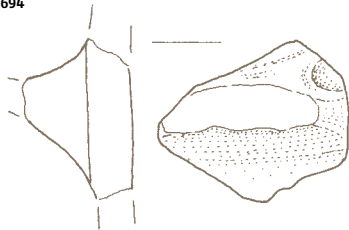

695

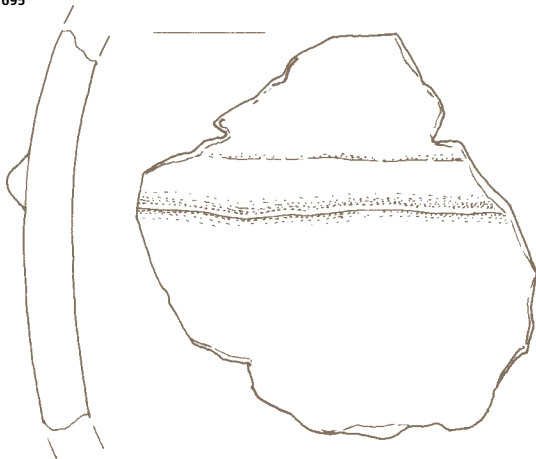

696

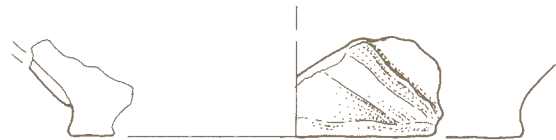

697



698

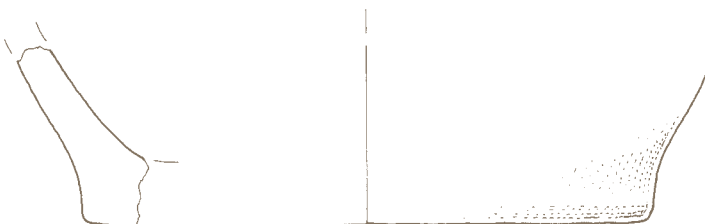

**699 Sek. 2, kv. 61 (blizu zg. 4),
inv. št. P 24451**

Fragment ustja lonca (L 11) v obliki črke T. Zunanja in notranja površina sta glajeni, oranžno rjave barve, sredina siva. Finozrnata. Vel. frg.: v. 3,7 cm, š. 4,2 cm, db. do 1,6 cm.

**700 Sek. 2, kv. 61 (blizu zg. 4),
inv. št. P 24452**

Fragment ustja z ostenjem lonca (L 3/2). Zunanja in notranja površina sta glajeni, temno rjave barve, sredina črna. Finozrnata. Vel. frg.: v. 3,7 cm, š. 4,3 cm, db. 1 cm.

**701 Sek. 2, kv. 61 (blizu zg. 4),
inv. št. P 24453**

Fragment ustja z ostenjem posode. Zunanja in notranja površina sta glajeni, rdeče rjave barve, sredina črna. Finozrnata. Vel. frg.: v. 4,6 cm, š. 5,2 cm, db. 0,8 cm.

**702 Sek. 2, kv. 61 (blizu zg. 4),
inv. št. P 24454**

Fragment trakastega ročaja posode. Površina je brisana, rdeče rjave barve, sredina črna. Finozrnata. Vel. frg.: v. 3,2 cm, š. 3,9 cm, db. do 2,8 cm.

**703 Sek. 2, kv. 61 (blizu zg. 4),
inv. št. P 24455**

Fragment dna z ostenjem posode. Zunanja in notranja površina sta glajeni, zunanja oranžno rjave barve, notranja črne barve, sredina črna. Finozrnata. Vel. frg.: v. 4,2 cm, š. 6,6 cm, db. 1,1 cm, rek. pr. d. 13 cm.

**704 Zgostitev 6, sek. 2, kv. 78,
inv. št. P 24458**

Fragmenti ustja z ostenjem skodele (SK 6). Zunanja in notranja površina sta hrapavi, zunanja temno rjave barve, notranja črne barve, sredina črna. Drobnazrnata. Rek.: v. 10,2 cm, pr. u. 38 cm, db. do 1,3 cm.

**705 Zgostitev 6, sek. 2, kv. 78,
inv. št. P 24459**

Fragment ostenja skodele (SK 5) s poševnim rebrom. Zunanja in notranja površina sta brisani, lisasti od rjave, rdeče do črne barve, sredina črna. Drobnazrnata. Vel. frg.: v. 6,4 cm, š. 6,6 cm, db. do 1,2 cm, rek. v. 6,6 cm, nv. pr. (pod ustjem) 16 cm.

M 1:2

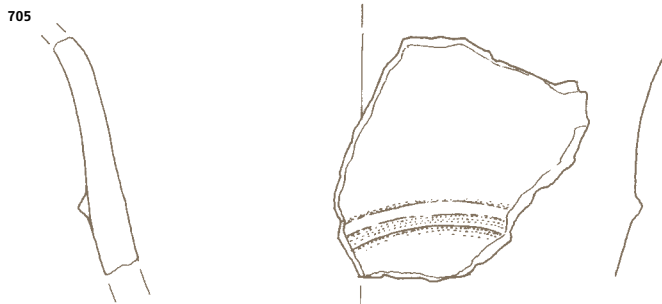
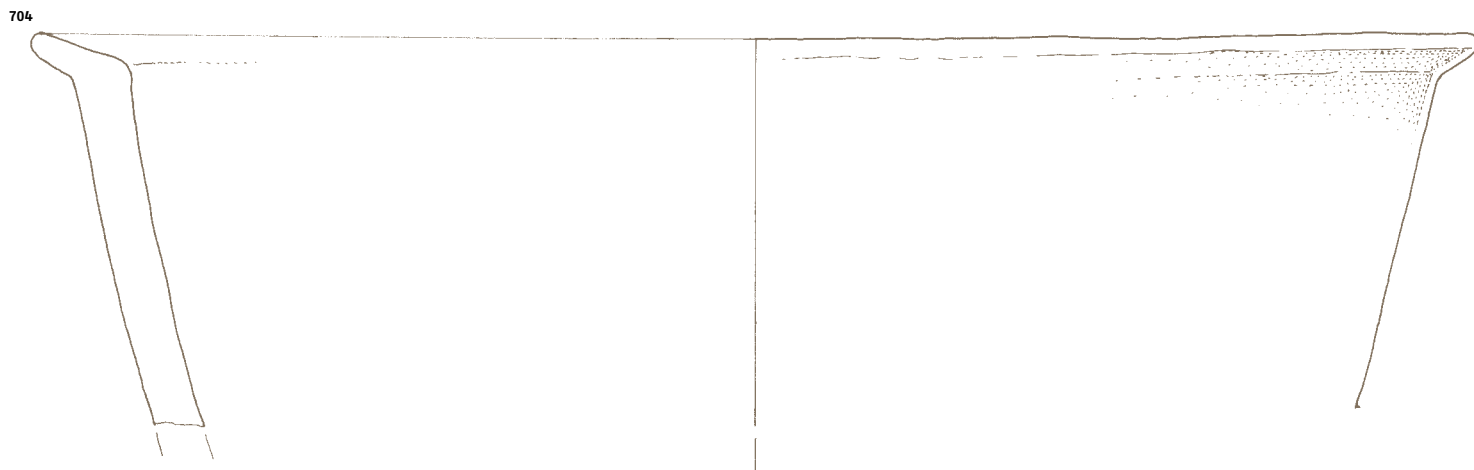
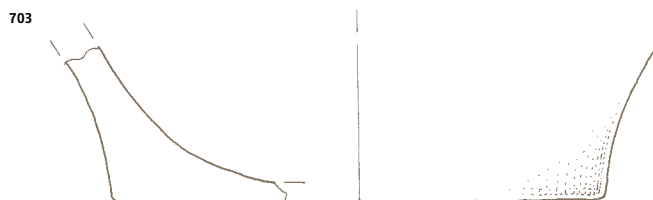
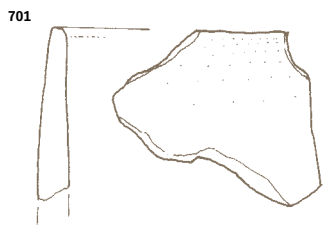
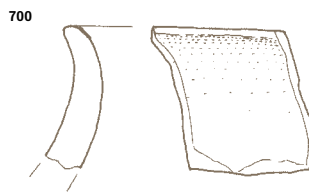
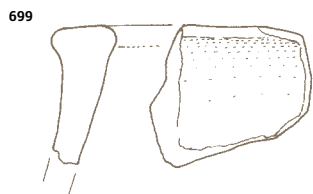

KV. 61/2 699-703
ZG. 6/2 704, 705

**706 Zgostitev 5, sek. 2, kv. 43,
inv. št. P 24456**

Terilna plošča iz kremenovega peščenjaka z ostanki rdečega muljevca, ohranjenimi delovnimi površinami, na obeh večjih ploskvah so sledovi uporabe v obliki vdolbin. Vel.: v. 26 cm, š. 22,2 cm, db. do 7,1 cm.

**707 Zgostitev 5, sek. 2, kv. 43,
inv. št. P 24457**

Fragment terilne plošče iz kremenovega peščenjaka, z obdelanimi štirimi stranicami. Vel.: v. 10,3 cm, š. 20,5 cm, db. 5,5 cm.



706



707

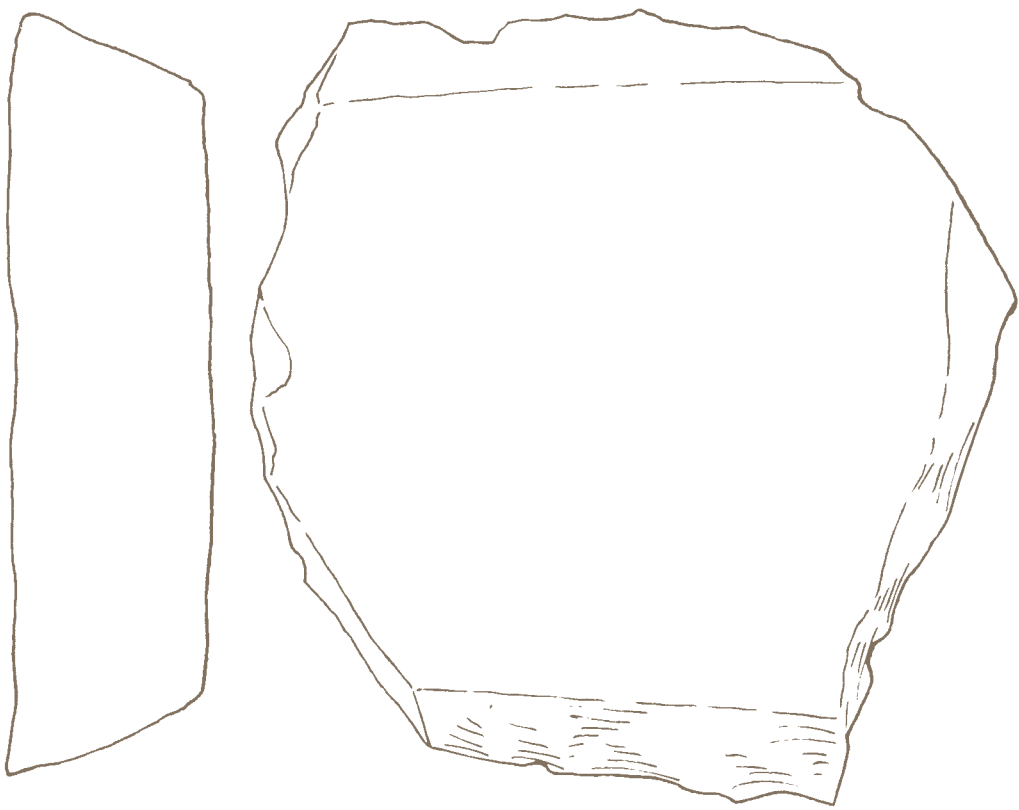

**708 Objekt 4, jama (zgotitev 8),
sek. 2, kv. 25, inv. št. P 24460**

Fragmenti lonca (L 5) s stopničastim prehodom iz vratu v trebuh. Zunanja in notranja površina sta poškodovani, glajeni, od temno rjave do rdeče rjave barve, sredina črna. Drobnozrnata. Vel. nv. frg.: v. 5,4 cm, š. 5,8 cm, db. do 0,7 cm, rek. pr. u. 16 cm.

**709 Objekt 4, jama (zgotitev 8),
sek. 2, kv. 25, inv. št. P 24461**

Fragmenti lončka (L 4) z ostanki trkastega ročaja. Zunanja in notranja površina sta glajeni, zunanja temno rjave barve, notranja lisasta, od rdeče rjave do temno rjave barve, sredina črna. Drobnozrnata. Vel. nv. frg.: v. 5,4 cm, š. 6,3 cm, db. do 0,7 cm, rek. pr. u. 9,8 cm.

**71 Objekt 4, jama (zgotitev 8),
sek. 2, kv. 250, inv. št. P 24462**

Fragmenti ustja z ostenjem lonca (L 1). Zunanja in notranja površina sta poškodovani od ognja, prežgani, temno sive barve, sredina temno siva. Finozrnata. Vel. frg.: v. 3,3 cm, š. 4,2 cm, db. 0,4 cm, rek. pr. u. 12,7 cm.

**711 Objekt 4, jama (zgotitev 8),
sek. 2, kv. 25, inv. št. P 24463**

Fragmenti ustja z ostenjem skodelice (SK 8). Zunanja in notranja površina sta glajeni, črne barve, sredina črna. Finozrnata. Vel. frg.: v. 3,9 cm, š. 5,2 cm, db. do 1 cm, rek. pr. u. 16 cm.

**712 Objekt 4, jama (zgotitev 8),
sek. 2, kv. 25, inv. št. P 24464**

Fragmenti ustja z ostenjem lonca (L 3/2). Zunanja in notranja površina sta glajeni, zunanja poškodovana od ognja, od črne do oranžne barve, notranja črne barve, sredina črna. Finozrnata. Vel. frg.: v. 3,5 cm, š. 8 cm, db. 1 cm, rek. pr. u. 18 cm.

**713 Objekt 4, jama (zgotitev 8),
sek. 2, kv. 25, inv. št. P 24465**

Fragment ustja lonca (L 1). Zunanja in notranja površina sta brišani, temno rjavo sive barve, sredina črna. Finozrnata. Vel. frg.: v. 3 cm, š. 3,4 cm, db. 0,4 cm, rek. pr. u. 12 cm.

**714 Objekt 4, jama (zgotitev 8),
sek. 2, kv. 25, inv. št. P 24466**

Fragmenti ustja z ostenjem lonca (L 3/2). Zunanja in notranja površina sta močno poškodovani od ognja, od temno rjave do črne barve, sredina črna. Drobnozrnata. Vel. frg.: v. 3,6 cm, š. 6,2 cm, db. do 0,9 cm.

**715 Objekt 4, jama (zgotitev 8),
sek. 2, kv. 25, inv. št. P 24467**

Fragmenti ustja z ostenjem lonca (L 1). Zunanja in notranja površina sta glajeni, temno rjavo sive barve, sredina črna. Finozrnata. Vel. frg.: v. 3 cm, š. 2,3 cm, db. 0,7 cm.

**716 Objekt 4, jama (zgotitev 8),
sek. 2, kv. 25, inv. št. P 24468**

Fragment ustja z ostenjem skodelice. Zunanja in notranja površina sta glajeni, zunanja temno rjave barve, notranja črne barve, sredina črna. Finozrnata. Vel. frg.: v. 3,3 cm, š. 4,3 cm, db. 0,8 cm.

**717 Objekt 4, jama (zgotitev 8),
sek. 2, kv. 25, inv. št. P 24469**

Fragment ustja z ostenjem posode z ostankom ročaja. Zunanja površina je poškodovana od ognja, svetlo sive barve, notranja površina je glajena, črne barve, sredina črna. Finozrnata. Vel. frg.: v. 4,5 cm, š. 3,5 cm, db. 1 cm.

**718 Objekt 4, jama (zgotitev 8),
sek. 2, kv. 25, inv. št. P 24470**

Fragmenti ustja z ostenjem posode. Zunanja in notranja površina sta poškodovani od ognja, od rdeče rjave do temno sive barve, sredina temno siva. Drobnozrnata. Vel. nv. frg.: v. 3,8 cm, š. 4,9 cm, db. 1 cm.

**719 Objekt 4, jama (zgotitev 8),
sek. 2, kv. 25, inv. št. P 24471**

Fragment ustja posode. Zunanja in notranja površina sta glajeni, poškodovani od ognja, od rdeče rjave do temno sive barve, sredina temno siva. Drobnozrnata. Vel. frg.: v. 3,3 cm, š. 3,9 cm, db. 0,8 cm.

M 1:2

708

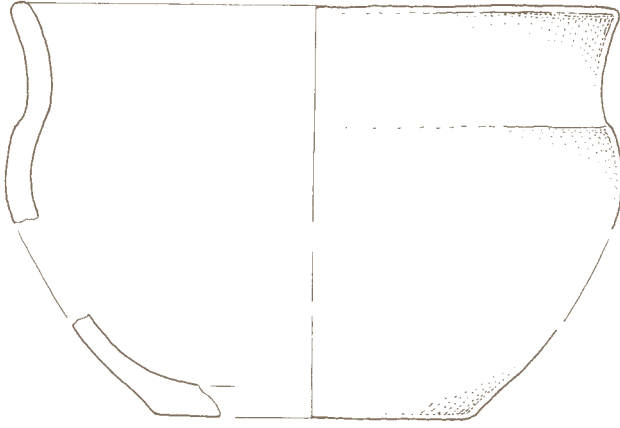

709

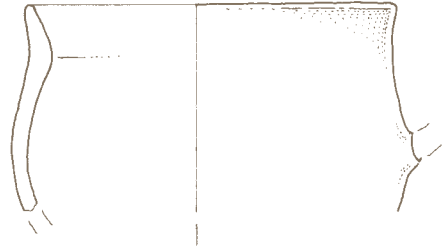

710



711



712



713



714

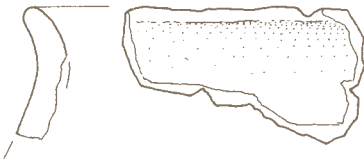

715

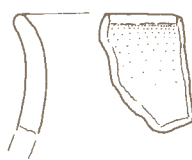

716

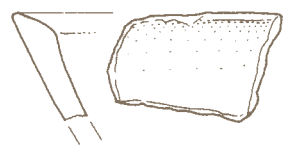

717

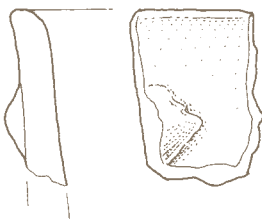

718

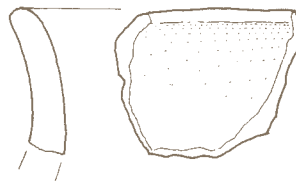

719

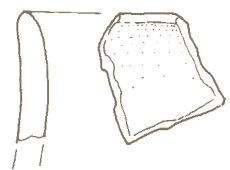

ZG. 8/2

**720 Objekt 4, jama (zgotitev 8),
sek. 2, kv. 25, inv. št. P 24472**

Fragment ustja posode. Zunanja in notranja površina sta poškodovani, od svetlo do temno rjave barve, sredina črna. Drobnozrnata. Vel. frg.: v. 3 cm, š. 2,3 cm, db. 1 cm.

**721 Objekt 4, jama (zgotitev 8),
sek. 2, kv. 25, inv. št. P 24473**

Fragment ustja posode. Zunanja in notranja površina sta glajeni, črne barve, sredina črna. Finozrnata. Vel. frg.: v. 2,2 cm, š. 4,3 cm, db. 0,9 cm.

**722 Objekt 4, jama (zgotitev 8),
sek. 2, kv. 25, inv. št. P 24474**

Fragment ostenja posode z nalepljenim rebrom. Zunanja in notranja površina sta glajeni, delno poškodovani, zunanja oranžno rjave barve, notranja črne barve, sredina siva. Finozrnata. Vel. frg.: v. 3,4 cm, š. 5 cm, db. 1,8 cm.

**723 Objekt 4, jama (zgotitev 8),
sek. 2, kv. 25, inv. št. P 24475**

Fragment ostenja posode z nalepljenim jezičastim držajem. Površina je poškodovana od ognja, od sive do oranžne barve, sredina siva. Finozrnata. Vel. frg.: v. 4,3 cm, š. 4,5 cm, db. 3 cm.

**724 Objekt 4, jama (zgotitev 8),
sek. 2, kv. 25, inv. št. P 24476**

Fragment ostenja posode z bradavico s kaneluro. Zunanja in notranja površina sta glajeni, temno rjavo črne barve, sredina črna. Finozrnata. Vel. frg.: v. 4,8 cm, š. 3,5 cm, db. do 1,1 cm.

**725 Objekt 4, jama (zgotitev 8),
sek. 2, kv. 25, inv. št. P 24477**

Fragment ostenja posode z bradavico. Keramika je prežgana, od oranžno rjave do svetlo sive barve, sredina svetlosiva. Drobnozrnata. Vel. frg.: v. 4 cm, š. 4,3 cm, db. do 1,2 cm.

**726 Objekt 4, jama (zgotitev 8),
sek. 2, kv. 25, inv. št. P 24478**

Fragment ostenja posode z ostanom trakastega ročaja. Keramika je močno poškodovana od ognja, od rdeče rjave do temno rjave barve, sredina črna. Drobnozrnata. Vel. frg.: v. 6 cm, š. 5,3 cm, db. 0,9 cm.

**727 Objekt 4, jama (zgotitev 8),
sek. 2, kv. 25, inv. št. P 24479**

Fragment ostenja posode z ostanom trakastega ročaja. Keramika je poškodovana od ognja, temno rjave barve, sredina črna. Drobnozrnata. Vel. frg.: v. 3,9 cm, š. 3,6 cm, db. 0,9 cm.

**728 Objekt 4, jama (zgotitev 8),
sek. 2, kv. 25, inv. št. P 24480**

Fragment ustja posode z ostanom trakastega ročaja, izvlečena iz ustja. Površina je poškodovana od ognja, od temno rjave do temno sive barve, sredina črna. Drobnozrnata. Vel. frg.: v. 2,7 cm, š. 3,3 cm, db. 0,6 cm.

**729 Objekt 4, jama (zgotitev 8),
sek. 2, kv. 25, inv. št. P 24481**

Fragment trakastega ročaja posode. Površina je poškodovana od ognja, oranžno rjave barve, sredina temno siva. Drobnozrnata. Vel. frg.: v. 2,5 cm, š. 5,3 cm, db. do 1,3 cm.

**730 Objekt 4, jama (zgotitev 8),
sek. 2, kv. 25, inv. št. P 24482**

Fragment trakastega ročaja posode. Površina je poškodovana od ognja, brisana, rdeče rjave barve, sredina črna. Drobnozrnata. Vel. frg.: v. 3,2 cm, š. 4 cm, db. 1,4 cm.

**731 Objekt 4, jama (zgotitev 8),
sek. 2, kv. 25, inv. št. P 24483**

Fragment trakastega ročaja posode. Površina je glajena, temno rjave barve, sredina črna. Finozrnata. Vel. frg.: v. 2,4 cm, š. 2,3 cm, db. 1,1 cm.

**732 Objekt 4, jama (zgotitev 8),
sek. 2, kv. 25, inv. št. P 24484**

Fragment deformiranega trakastega ročaja posode. Površina je poškodovana od ognja, rjavooranžne barve, sredina siva. Drobnozrnata. Vel. frg.: v. 2,7 cm, š. 2,2 cm, db. 0,7 cm.

**733 Objekt 4, jama (zgotitev 8),
sek. 2, kv. 25, inv. št. P 24485**

Fragment skodelice na nogi (SKO 1). Zunanja površina je brisana, poškodovana, rdeče rjave barve, notranja površina je glajena, temno rjave barve, sredina temno siva. Drobnozrnata. Vel. frg.: v. 2,1 cm, š. 4,8 cm, db. 0,5 cm, rek. pr. d. 3,3 cm.

**734 Objekt 4, jama (zgotitev 8),
sek. 2, kv. 25, inv. št. P 24486**

Fragment dna posode. Zunanja površina je glajena, rdeče rjave barve, notranja površina je poškodovana, temno sive barve, sredina temno siva. Drobnozrnata. Vel. frg.: v. 2,3 cm, š. 3,9 cm, db. 0,6 cm, rek. pr. d. 9 cm.

**735 Objekt 4, jama (zgotitev 8),
sek. 2, kv. 25, inv. št. P 24487**

Fragment dna posode. Zunanja površina je močno poškodovana, rdeče rjave barve, notranja površina ni ohranjena, sredina temno siva. Drobnozrnata. Vel. frg.: v. 2,1 cm, š. 3,5 cm, db. 1,1 cm.

**736 Objekt 4, jama (zgotitev 8),
sek. 2, kv. 25, inv. št. P 24488**

Fragment dna lonca. Površina je močno poškodovana od ognja (krušljiva, porozna, hrapava) svetlo ivo rjave barve, sredina temno siva. Drobnozrnata. Vel. frg.: v. 3 cm, š. 5,2 cm, db. 1,5 cm, rek. pr. d. 12 cm.

M 1:2

720

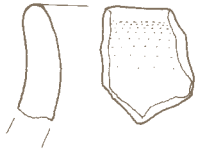

721



722

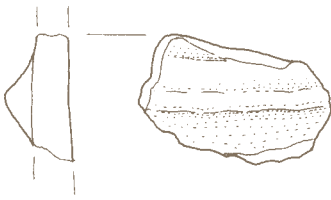

723

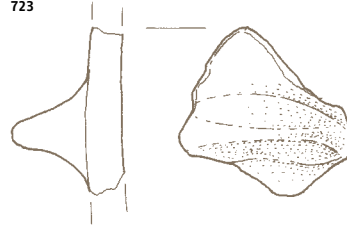

724

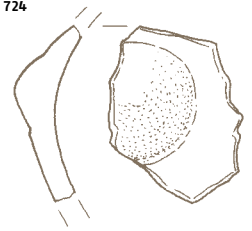

725

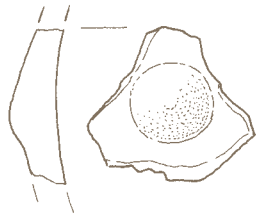

726

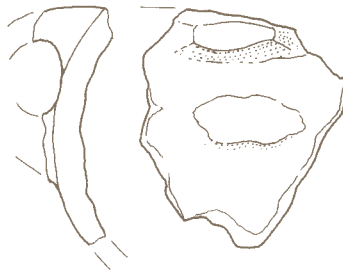

727

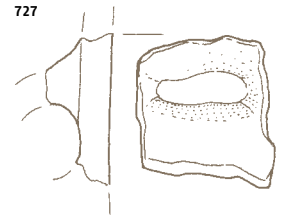

728

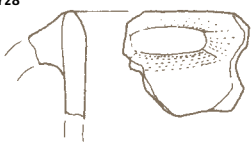

729

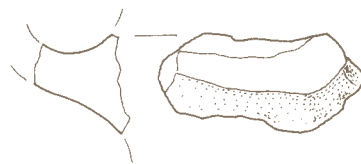

730

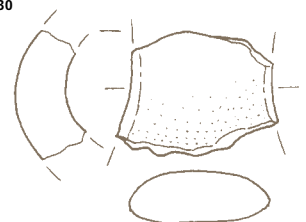

731



732

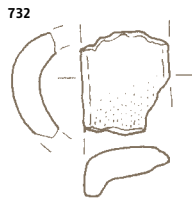

733



734



735



736



ZG. 8/2

737 Objekt 4, jama (zgostitev 8A),**sek. 2, kv. 25, inv. št. P 24489**

Fragment ravno odrezanega ustja z ostenjem lonca (L 9). Zunanja in notranja površina sta glajeni, zunanja oranžno rjave barve, notranja črne barve, delno poškodovana, sredina črna. Finozrnata. Vel. frg.: v. 8 cm, š. 6,2 cm, db. 1,1 cm, rek. pr. u. 24 cm.

738 Objekt 4, jama (zgostitev 8A),**sek. 2, kv. 25, inv. št. P 24490**

Fragment ustja lonca (L 2). Zunanja in notranja površina sta poškodovani od ognja, od rdeče rjave do črne barve, sredina črna. Drobnozrnata. Vel. frg.: v. 3,8 cm, š. 4,8 cm, db. 0,9 cm, rek. pr. u. 14 cm.

739 Objekt 4, jama (zgostitev 8A),**sek. 2, kv. 25, inv. št. P 24491**

Fragment ustja lonca (L 3/2). Zunanja in notranja površina sta poškodovani od ognja, od rdeče rjave do črne barve, sredina črna. Drobnozrnata. Vel. frg.: v. 2,9 cm, š. 5,1 cm, db. 0,8 cm.

740 Objekt 4, jama (zgostitev 8A),**sek. 2, kv. 25, inv. št. P 24492**

Fragment ustja posode. Zunanja in notranja površina sta poškodovani od ognja, oranžno rjave do temno sive barve, sredina temno siva. Drobnozrnata. Vel. frg.: v. 2,6 cm, š. 5,2 cm, db. 1 cm.

741 Objekt 4, jama (zgostitev 8A),**sek. 2, kv. 25, inv. št. P 24493**

Fragment ustja posode. Zunanja in notranja površina sta močno poškodovani, krušljivi, od oranžno rjave do temno sive barve, sredina temno siva. Drobnozrnata. Vel. frg.: v. 4,3 cm, š. 4,9 cm, db. 1,4 cm.

742 Objekt 4, jama (zgostitev 8A),**sek. 2, kv. 25, inv. št. P 24494**

Fragment ustja posode. Keramika je prežgana, od svetlo sive do oranžne barve, lahka, porozna, sredina temno siva. Finozrnata. Vel. frg.: v. 3,9 cm, š. 3,4 cm, db. 1 cm.

743 Objekt 4, jama (zgostitev 8A),**sek. 2, kv. 25, inv. št. P 24495**

Fragment ustja lončka (L 3/2). Zunanja in notranja površina sta glajeni, rjavo rdeče barve, sredina siva. Finozrnata. Vel. frg.: v. 3,9 cm, š. 2,5 cm, db. do 1 cm.

744 Objekt 4, jama (zgostitev 8A),**sek. 2, kv. 25, inv. št. P 24496**

Fragment ustja posode. Keramika je poškodovana od ognja, od oranžne do sivočrne barve, sredina temno siva. Finozrnata. Vel. frg.: v. 2,9 cm, š. 3,8 cm, db. 0,9 cm.

745 Objekt 4, jama (zgostitev 8A),**sek. 2, kv. 25, inv. št. P 24497**

Fragmenti ustja z ostenjem posode. Zunanja površina je močno poškodovana, svetlo rjave barve, notranja površina glajena, črne barve, sredina črna. Drobnozrnata. Vel. frg.: v. 2,9 cm, š. 3,1 cm, db. 8 cm.

746 Objekt 4, jama (zgostitev 8A),**sek. 2, kv. 25, inv. št. P 24498**

Fragment ostenja lonca (L 5) s klastim prehodom iz vratu v trebuh. Zunanja in notranja površina sta glajeni, zunanja rjavo črne barve, notranja črne barve, sredina črna. Finozrnata. Vel. frg.: v. 5,2 cm, š. 6,7 cm. db. 0,9 cm, rek. pr. nv. oboda 12,7 cm.

747 Objekt 4, jama (zgostitev 8A),**sek. 2, kv. 25, inv. št. P 24499**

Fragment ostenja posode z nalepljenim jezičastim držajem. Zunanja površina je glajena, oranžno rdeče barve, notranja površina je delno poškodovana, brisana, črne barve, sredina črna. Drobnozrnata. Vel. frg.: v. 3,7 cm, š. 6,4 cm, db. 3,1 cm.

M 1:2

737

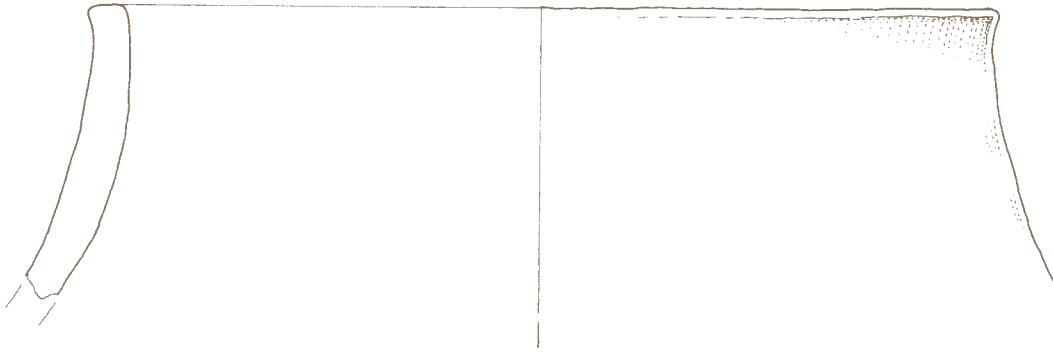

738

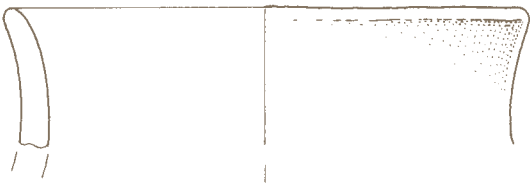

739

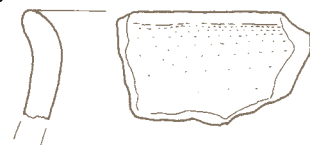

740

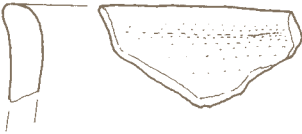

741

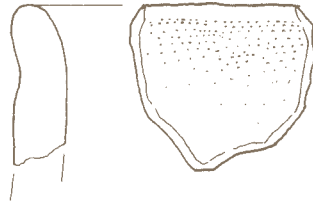

742

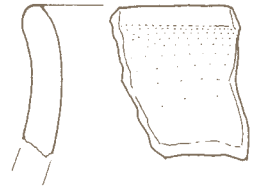

743

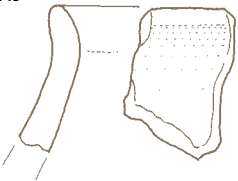

744

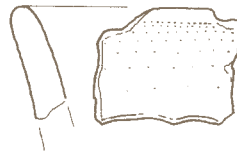

745

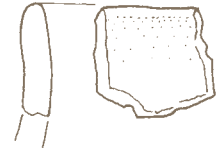

746

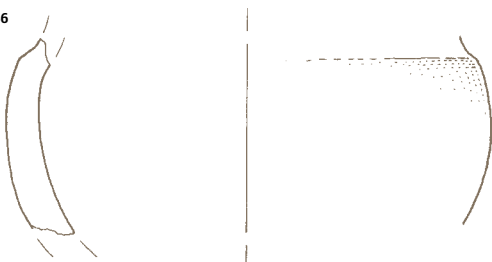

747

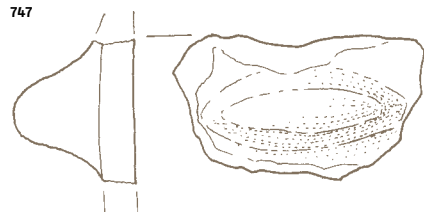

ZG. 8A/2

748 Objekt 4, jama (zgotitev 8A),

sek. 2, kv. 25, inv. št. P 24500

Jezičast držaj posode. Površina je glajena, oranžno rjave barve, sredina črna. Finozrnata. Vel. frg.: v. 3,8 cm, š. 5,1 cm, db. 2,4 cm.

749 Objekt 4, jama (zgotitev 8A),

sek. 2, kv. 25, inv. št. P 24501

Fragment jezičastega držaja posode. Površina je glajena, rdeče rjave barve, sredina črna. Drobnozrnata. Vel. frg.: v. 3,8 cm, š. 4,4 cm, db. 2,5 cm.

750 Objekt 4, jama (zgotitev 8A),

sek. 2, kv. 25, inv. št. P 24502

Fragmenti ustja z ostenjem sklede s trakastim ročajem. Zunanja površina je glajena, črno rjave barve, notranja površina je polirana, črne barve, sredina črna. Finozrnata. Vel. frg.: v. 5,6 cm, š. 3,7 cm, db. 1 cm.

751 Objekt 4, jama (zgotitev 8A),

sek. 2, kv. 25, inv. št. P 24503

Fragment ostenja posode z ostankom trakastega ročaja. Zunanja in notranja površina sta glajeni, rjavo črne barve, sredina črna. Finozrnata. Vel. frg.: v. 2,5 cm, š. 3,9 cm, db. 0,7 cm.

752 Objekt 4, jama (zgotitev 8A),

sek. 2, kv. 25, inv. št. P 24504

Fragment trakastega ročaja posode. Površina je glajena, rjavo črne barve, sredina črna. Finozrnata. Vel. frg.: v. 2,8 cm, š. 3,5 cm, db. 1,5 cm.

753 Objekt 4, jama (zgotitev 8A),

sek. 2, kv. 25, inv. št. P 24505

Fragmenti dna posode. Zunanja in notranja površina sta glajeni, temno rjave do črne barve, sredina črna. Finozrnata. Vel. frg.: v. 2,3 cm, š. 7 cm, db. 1 cm, rek. pr. d. 8 cm.

754 Objekt 4, jama (zgotitev 8A),

sek. 2, kv. 25, inv. št. P 24506

Fragmenti dna posode. Zunanja in notranja površina sta brisani, zunanja od svetlo do temno rjave barve, notranja črne barve, sredina črna. Drobnozrnata. Vel. frg.: v. 3,1 cm, š. 7,7 cm, db. 1,1 cm, rek. pr. d. 11 cm.

755 Objekt 4, jama (zgotitev 8A),

sek. 2, kv. 25, inv. št. P 24507

Fragment dna posode. Zunanja površina je poškodovana, temno rjave barve, notranja površina je glajena, črne barve, sredina črna. Finozrnata. Vel. frg.: v. 1,8 cm, š. 3,2 cm, db. 0,7 cm, rek. pr. d. 2,7 cm.

756 Objekt 4, jama (zgotitev 8A),

sek. 2, kv. 25, inv. št. P 24508

Fragment dna posode. Zunanja površina je poškodovana od ognja, krušljiva, oranžne do temno rjave barve, notranja površina je glajena, temno rjave barve, sredina črna. Finozrnata. Vel. frg.: v. 2,1 cm, š. 5 cm, db. 0,9 cm, rek. pr. d. 10 cm.

757 Objekt 4, jama (zgotitev 8A),

sek. 2, kv. 25, inv. št. P 24509

Fragment dna posode. Zunanja in notranja površina sta glajeni, zunanja rdeče rjave barve, notranja temno rjave barve, sredina črna. Finozrnata. Vel. frg.: v. 2,1 cm, š. 3,5 cm, db. 0,9 cm, rek. pr. d. 6 cm.

M 1:2

748

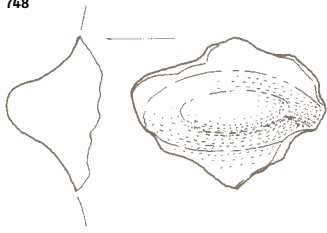

749

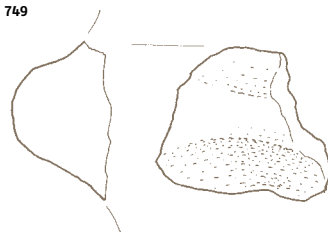

750

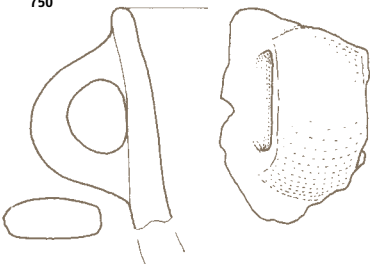

751

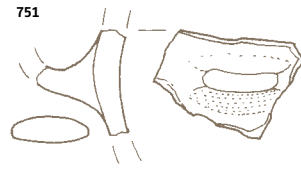

752

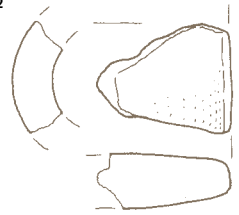

753

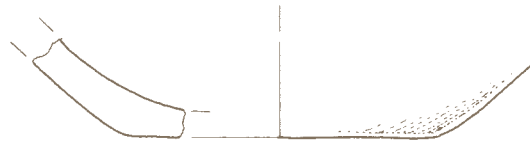

754



755

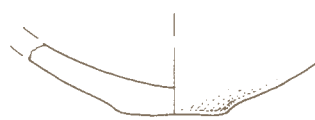

756



757



ZG. 8A/2

758 Objekt 4, jama (zgotitev 8B),

sek. 2, kv. 25, inv. št. P 24510

Fragmenti lonca (L 15). Zunanja in notranja površina sta glajeni, zunanja od temno rjave do rdeče rjave barve, notranja črne do temno rjave barve, sredina črna. Drobnozrnata. Rek.: pr. u. 24 cm, pr. d. 10,8 cm, v. 22,3 cm.

759 Objekt 4, jama (zgotitev 8B),

sek. 2, kv. 25, inv. št. P 24511

Fragmenti sklede (S 2) s trakastim ročajem. Zunanja in notranja površina sta glajeni, zunanja temno rjave barve, notranja temno sivo rjave do sivočrne barve, sredina črna. Finozrnata. Vel. frg.: v. 14 cm, š. 18 cm, db. 1,2 cm, rek. pr. u. 32 cm.

758

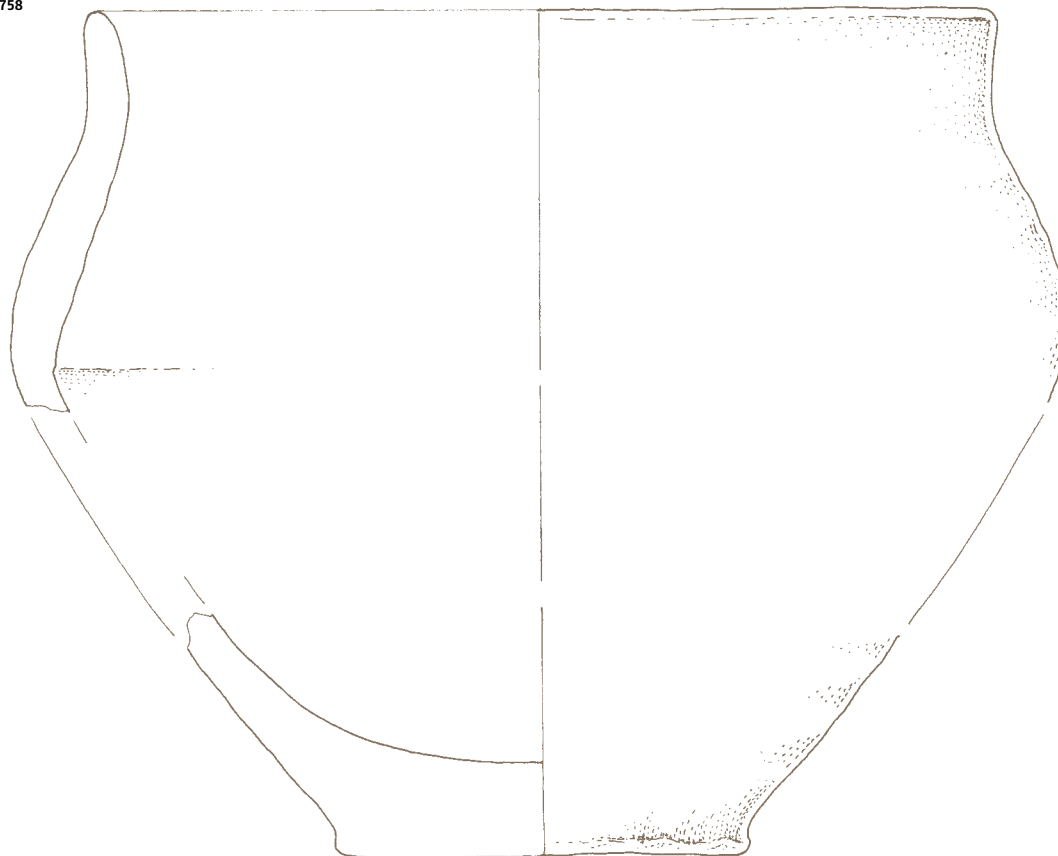

759

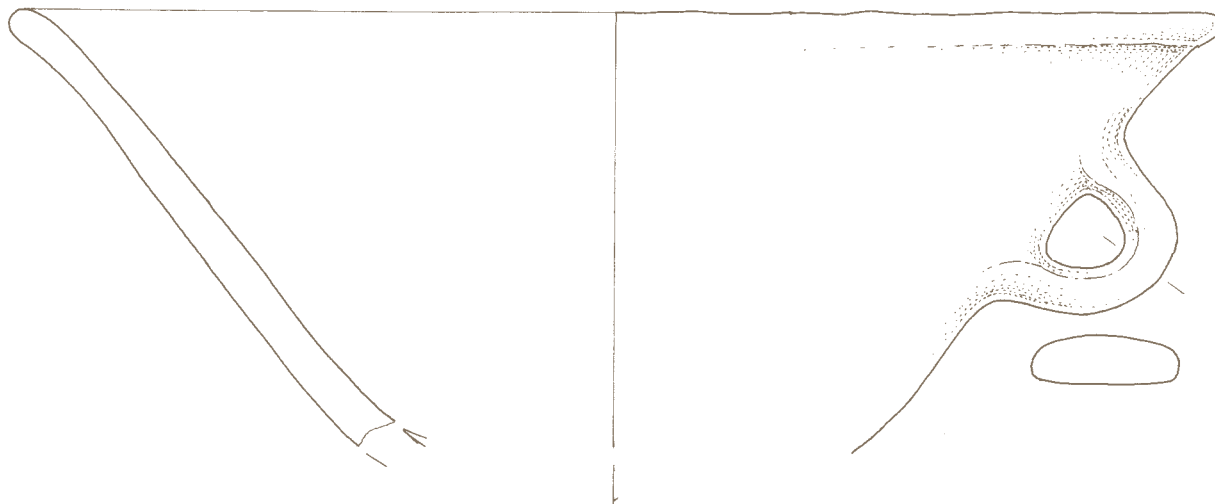

760 Objekt 4, jama (zgostitev 8B),

sek. 2, kv. 25, inv. št. P 24512

Fragmenti sklede (S 4) s stopničastim robom na notranji strani. Zunanja in notranja površina sta glajeni, zunanja od rjavo črne do rdeče rjave barve, notranja površina črno rjave do temno rjave barve. Sredina črna. Finozrnata. Vel. frg.: v. 16 cm, š. 11 cm, db. 1 cm, rek. pr. u. 31,2 cm.

761 Objekt 4, jama (zgostitev 8B),

sek. 2, kv. 25, inv. št. P 24513

Fragmenti sklede (S 5). Zunanja in notranja površina sta glajeni, zunanja temno sive barve, notranja delno poškodovana, temno sive barve, sredina črna. Drobnozrnata. Vel. nv. frg.: v. 9,2 cm, š. 18,5 cm, db. 1,6 cm, rek. pr. u. 40 cm.

762 Objekt 4, jama (zgostitev 8B),

sek. 2, kv. 25, inv. št. P 24514

Fragmenti sklede (S 5) z ostanki trakastega ročaja. Zunanja površina je glajena, od temno sive do rjavo sive barve, notranja površina je polirana, svetlo rjave barve, sredina črna. Finozrnata. Vel. frg.: v. 5,7 cm, š. 9,3 cm, db. 1,1 cm, rek. pr. u. 19,6 cm.

763 Objekt 4, jama (zgostitev 8B),

sek. 2, kv. 25, inv. št. P 24515

Fragment ustja z ostenjem sklede (S 5). Zunanja in notranja površina sta glajeni, zunanja temno rjave barve, notranja črne barve, sredina črna. Finozrnata. Vel. frg.: v. 8,4 cm, š. 6,2 cm, db. 0,9 cm.

M 1:2
M 1:4 761
760

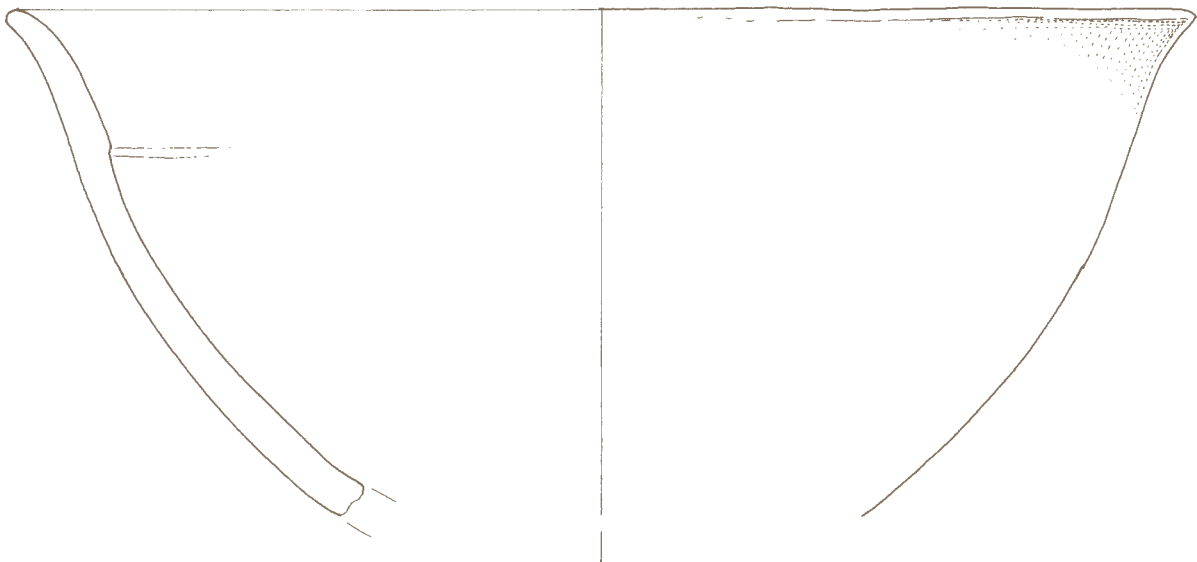

761



762

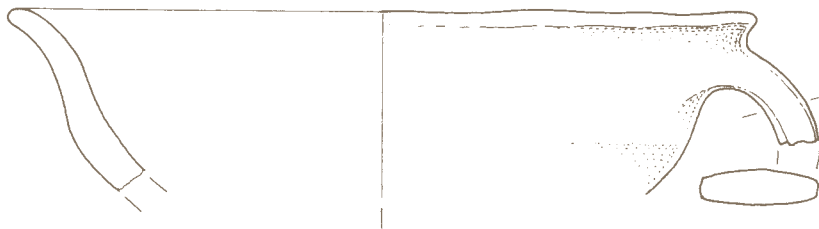

763

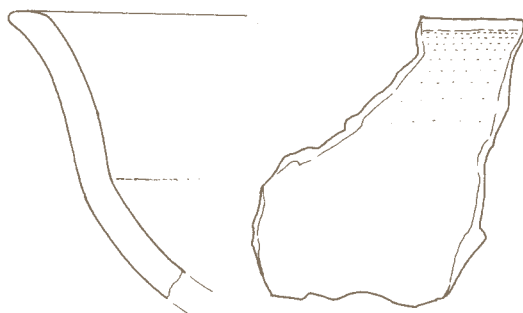

ZG. 8B/2

764 Objekt 4, jama (zgostitev 8B),**sek. 2, kv. 25, inv. št. P 24516**

Fragmenti ustja sklede (S 3). Zunanja površina je brisana, oranžno rjave barve, notranja površina je glajena, od rdeče rjave do temno rjave barve, sredina črna. Finozrnata. Vel. frg.: v. 6,9 cm, š. 5,1 cm, db. 1 cm, rek. pr. u. 24 cm.

765 Objekt 4, jama (zgostitev 8B),**sek. 2, kv. 25, inv. št. P 24517**

Fragment ustja lonca (L 12). Površina je poškodovana d ognja, krušljiva, od oranžno rdeče do sivo rjave barve, sredina temno siva. Drobnozrnata. Vel. frg.: v. 1,8 cm, š. 6,5 cm, db. 1 cm, rek. pr. u. 18 cm.

766 Objekt 4, jama (zgostitev 8B),**sek. 2, kv. 25, inv. št. P 24518**

Fragment ustja lonca (L 3/2). Zunanja in notranja površina sta glajeni, zunanja oranžno rdeče barve, notranja, oranžno rjave barve, sredina črna. Finozrnata. Vel. frg.: v. 4 cm, š. 4,6 cm, db. 0,9 cm.

767 Objekt 4, jama (zgostitev 8B),**sek. 2, kv. 25, inv. št. P 24519**

Fragment ravnno odrezanega ustja lonca (L 9). Zunanja in notranja površina sta glajeni, delno poškodovani, temno rdeče rjave barve, sredina črna. Finozrnata. Vel. frg.: v. 4,8 cm, š. 5,7 cm, db. 1,4 cm.

768 Objekt 4, jama (zgostitev 8B),**sek. 2, kv. 25, inv. št. P 24520**

Fragment ustja posode. Zunanja in notranja površina sta glajeni, oranžne barve, sredina temno siva. Drobnozrnata. Vel. frg.: v. 2,4 cm, š. 3,1 cm, db. 1,2 cm.

769 Objekt 4, jama (zgostitev 8B),**sek. 2, kv. 25, inv. št. P 24521**

Fragment ustja posode. Zunanja in notranja površina sta poškodovani od ognja, sive barve z rdečimi pikami (prežgane primesi), notranja oranžno rjave barve, sredina črna. Finozrnata. Vel. frg.: v. 1,8 cm, š. 3,1 cm, db. 0,9 cm.

770 Objekt 4, jama (zgostitev 8B),**sek. 2, kv. 25, inv. št. P 24522**

Fragment ustja posode. Zunanja in notranja površina sta glajeni, črna rjave barve, sredina črna. Finozrnata. Vel. frg.: v. 1,4 cm, š. 3,3 cm, db. 0,6 cm.

771 Objekt 4, jama (zgostitev 8B),**sek. 2, kv. 25, inv. št. P 24523**

Fragment ustja lonca (L 3/2). Zunanja in notranja površina sta poškodovani od ognja, sive in oranžne barve, sredina temno siva. Finozrnata. Vel. frg.: v. 2,1 cm, š. 2,7 cm, db. 0,8 cm.

772 Objekt 4, jama (zgostitev 8B),**sek. 2, kv. 25, inv. št. P 24524**

Fragment ustja posode z izvlečnim trakastim ročajem. Zunanja in notranja površina sta glajeni, rjavordeče barve, sredina črna. Finozrnata. Vel. frg.: v. 5,2 cm, š. 5,3 cm, db. 0,6 cm.

773 Objekt 4, jama (zgostitev 8B),**sek. 2, kv. 25, inv. št. P 24525**

Fragmenti ostenja lonca s trakastim ročajem. Zunanja površina je glajena, lisasta, od temno rjave do rdeče rjave barve, notranja površina je gladka, rjavo črne barve, sredina črna. Finozrnata. Vel. frg.: v. 10,3 cm, š. 9,7 cm, db. 0,9 cm.

774 Objekt 4, jama (zgostitev 8B),**sek. 2, kv. 25, inv. št. P 24526**

Fragment ostenja in trakast ročaj posodice (MP 3). Zunanja in notranja površina sta poškodovani, od temno rjave do črne barve, sredina črna. Finozrnata. Vel. frg.: v. 3,9 cm, š. 2,2 cm, db. do 0,6 cm.

775 Objekt 4, jama (zgostitev 8B),**sek. 2, kv. 25, inv. št. P 24527**

Fragmenti ustja posode z izvlečnim trakastim ročajem. Površina je močno poškodovana od ognja, prežgana, porozna, svetlo sive barve. Drobnozrnata. Vel. nv. frg.: v. 3,3 cm, š. 5 cm, db. do 1,3 cm.

764

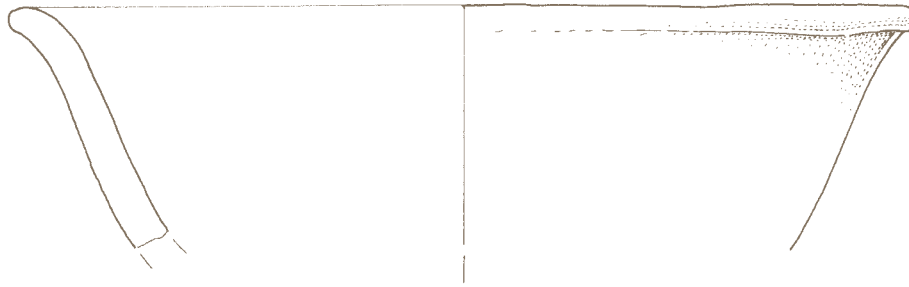

765



766

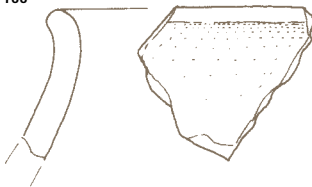

767

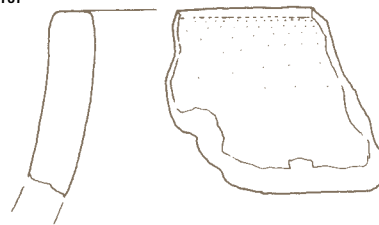

768



769

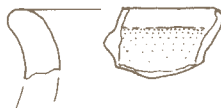

770



771

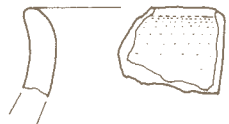

772

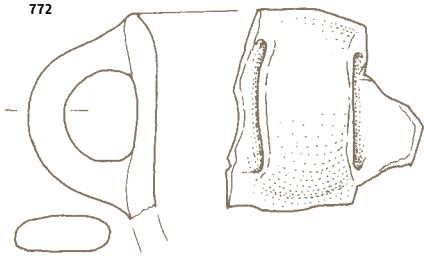

773

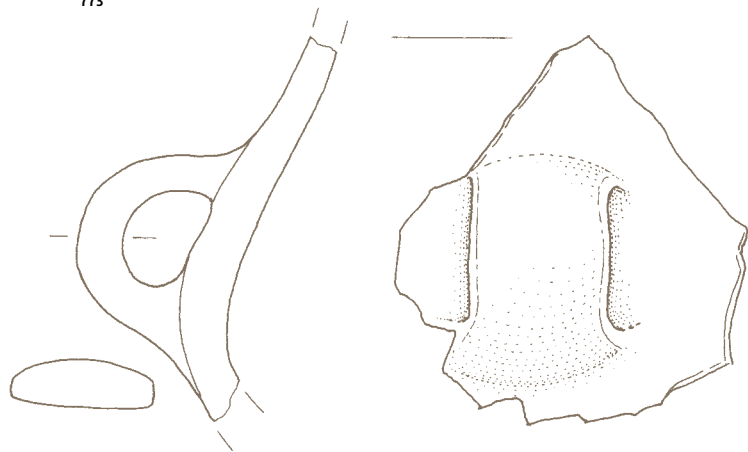

774



775



776 Objekt 4, jama (zgostitev 8B), sek. 2, kv. 25, inv. št. P 24528
Fragment ostenja posode z ostan-
kom trakastega ročaja. Površina je
poškodovana od ognja, temno sive
barve, na notranji strani rume-
no rjave barve, sredina svetlo siva.
Drobnozrnata. Vel. frg.: v. 4,5 cm,
š. 6,1 cm, db. 1,1 cm.

777 Objekt 4, jama (zgostitev 8B), sek. 2, kv. 25, inv. št. P 24529
Fragment ustja posode z ostan-
kom trakastega ročaja. Površina je
poškodovana od ognja, rdeče bar-
ve, sredina temno siva. Drobnozr-
nata. Vel. frg.: v. 3,4 cm, š. 4,8 cm,
db. 1,1 cm.

778 Objekt 4, jama (zgostitev 8B), sek. 2, kv. 25, inv. št. P 24530
Fragment trakastega ročaja po-
sode. Površina je poškodovana od
ognja, svetlo sivo rjave barve, sre-
dina svetlo sivo rjava. Drobnozr-
nata. Vel. frg.: v. 3,6 cm, š. 3,2 cm,
db. 1,3 cm.

779 Objekt 4, jama (zgostitev 8B), sek. 2, kv. 25, inv. št. P 24531
Fragment trakastega ročaja posode.
Površina je poškodovana od ognja,
oranžno rjave barve, sredina temno
siva. Finozrnata. Vel. frg.: v. 3,1 cm,
š. 3,3 cm, db. 1 cm.

780 Objekt 4, jama (zgostitev 8B), sek. 2, kv. 25, inv. št. P 24534
Fragmenti ustja lonca (L 3/2). Zuna-
nja in notranja površina sta glaje-
ni, zunanja sivo rjave do črne bar-
ve, notranja črne barve, sredina
črna. Finozrnata. Vel. frg.: v. 2,9 cm,
š. 3,2 cm, db. 0,7 cm.

781 Objekt 4, jama (zgostitev 8B), sek. 2, kv. 25, inv. št. P 24532
Fragmenti ostenja posode z okro-
glo apliko. Zunanja in notranja po-
vršina sta brisani, lisasta, od rdeče
rjave do temno sive barve, sredi-
na črna. Drobnozrnata. Vel. nv. frg.:
v. 9,2 cm, š. 6,7 cm, db. 1 cm.

782 Objekt 4, jama (zgostitev 8B), sek. 2, kv. 25, inv. št. P 24533, P 24535, P 24536
Fragmenti lončka (L 6). Zunanja in
notranja površina sta glajeni, črne
barve, sredina črna. Finozrna-
ta. Vel. nv. frg.: v. 5,2 cm, š. 5,8 cm,
db. 0,6 cm, rek. pr. u. 12,8 cm,
pr. d. 6 cm.

783 Objekt 4, jama (zgostitev 8B), sek. 2, kv. 25, inv. št. P 24537
Fragment dna posode. Zunanja in
notranja površina sta glajeni, rja-
vo rdeče barve, sredina črna. Fino-
zrnata. Vel. frg.: v. 2,8 cm, š. 6,6 cm,
db. 1 cm, rek. pr. d. 8,2 cm.

784 Objekt 4, jama (zgostitev 8B), sek. 2, kv. 25, inv. št. P 24538
Fragment dna posode. Zunanja in
notranja površina sta glajeni, oran-
žno rjave barve, sredina črna. Fino-
zrnata. Vel. frg.: v. 2,6 cm, š. 4 cm,
db. 1 cm.

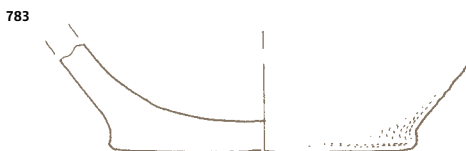
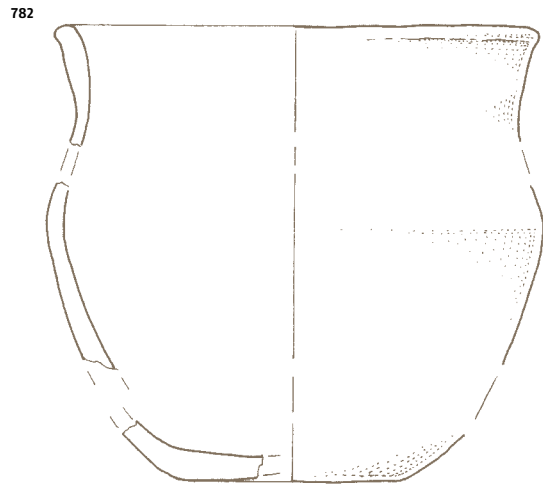
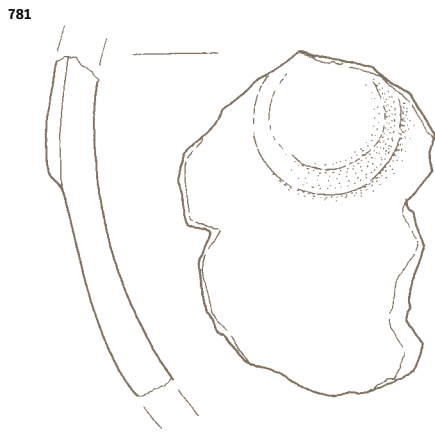
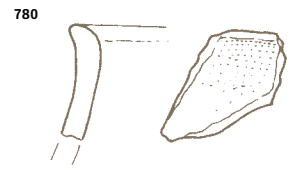
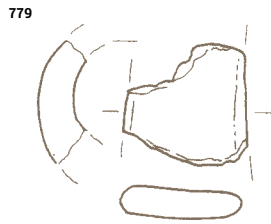
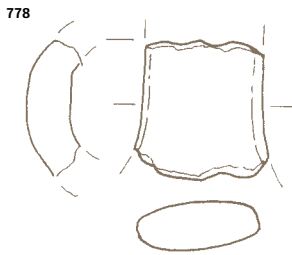
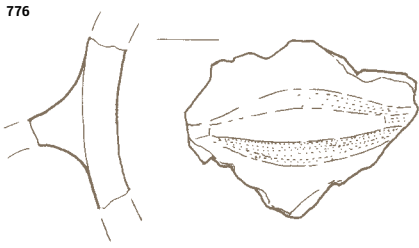

785 Objekt 5 (zgotitev 10), sek. 2, kv. 90A/95A, inv. št. P 24547

Bronast obroček. Pr. 0,6 cm.

786 Objekt 5 (zgotitev 10), sek. 2, kv. 90A/95A, inv. št. P 24548

Fragmenti ustja in ostenje posode. Zunanja in notranja površina sta glajeni, luknjičavi, zunanja od temno rjave do svetlo rjave barve, notranja črne barve, sredina črna. Drobnozrnata. Vel. nv. frg.: v. 6,5 cm, š. 6 cm, db. 0,9 cm.

787 Objekt 5 (zgotitev 10), sek. 2, kv. 90A/95A, inv. št. P 24549

Fragment narebrenega ostenja posode. Zunanja in notranja površina sta glajeni, zunanja od oranžno rjave do rjave barve, notranja od oranžno rjave do črne barve, sredina črna. Drobnozrnata. Vel. frg.: v. 6,7 cm, š. 8,4 cm, db. 0,9 cm.

788 Objekt 5 (zgotitev 10), sek. 2, kv. 90A/95A, inv. št. P 24550

Svitek iz rdeče rjavo pečene gline. Vel.: pr. 10 cm, v. 3,6 cm, db. 3,2 cm.

789 Objekt 5 (zgotitev 10), sek. 2, kv. 90A/95A, inv. št. P 24551

Brusilni kamen iz svetlo rjavega peščenjaka. Na zgornji površini je ohranjen globok vrez. Vel.: v. 11,3 cm, š. 17 cm, db. 1,5 cm.

790 Objekt 5 (zgotitev 10A), sek. 2, kv. 90A/95A, inv. št. P 24552

Fragmenti ustja z ostenjem lončka. Zunanja in notranja površina sta glajeni, od temno sivo rjave do črne barve, sredina črna. Drobnozrnata. Vel. nv. frg.: v. 5 cm, š. 4 cm, db. 0,6 cm, rek. pr. u. 12 cm.

791 Objekt 5 (zgotitev 10A), sek. 2, kv. 90A/95A, inv. št. P 24553

Fragment ustja z ostenjem posode. Zunanja in notranja površina sta glajeni, oranžne barve, sredina oranžna. Finozrnata. Vel. frg.: v. 5,7 cm, š. 4,5 cm, db. 1,2 cm.

792 Objekt 5 (zgotitev 10A), sek. 2, kv. 90A/95A, inv. št. P 24554

Fragment ročaja pekve. Površina je hrapava, oranžne barve, sredina oranžna. Drobnozrnata. Vel. frg.: v. 7,1 cm, š. 6,5 cm, db. 2,7 cm.

793 Objekt 5 (zgotitev 10A), sek. 2, kv. 90A/95A, inv. št. P 24555

Fragment ročaja pekve. Površina je hrapava, delno poškodovana, oranžno rjave barve, sredina oranžno rjava. Drobnozrnata. Vel. frg.: v. 6 cm, š. 5,3 cm, db. 3 cm.

794 Objekt 5 (zgotitev 10A), sek. 2, kv. 90A/95A, inv. št. P 24558

Fragment špule. Površina je glajena, delno poškodovana, od oranžno rjave do črne barve, sredina enako. Drobnozrnata. Vel. frg.: v. 5,4 cm, pr. 3,8 cm.

M 1:2

786

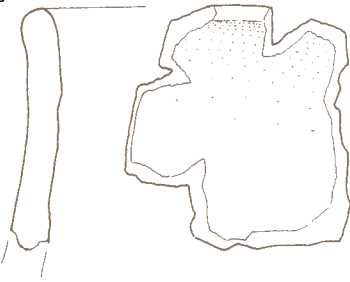

787

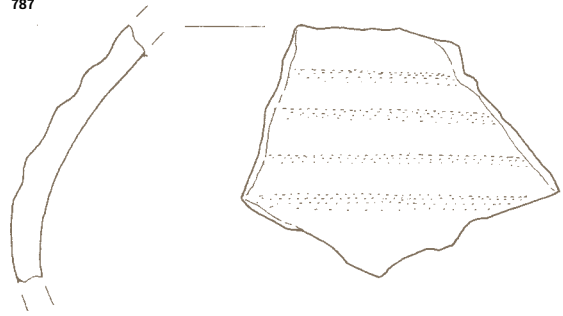

785



788

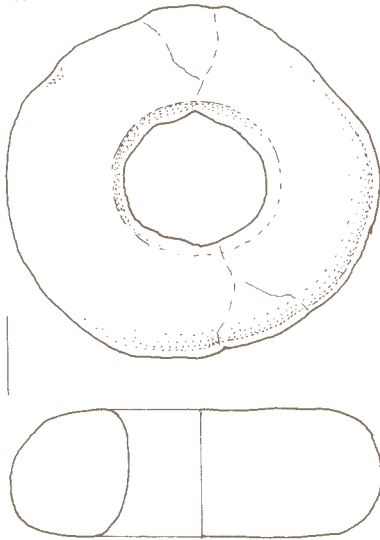

789

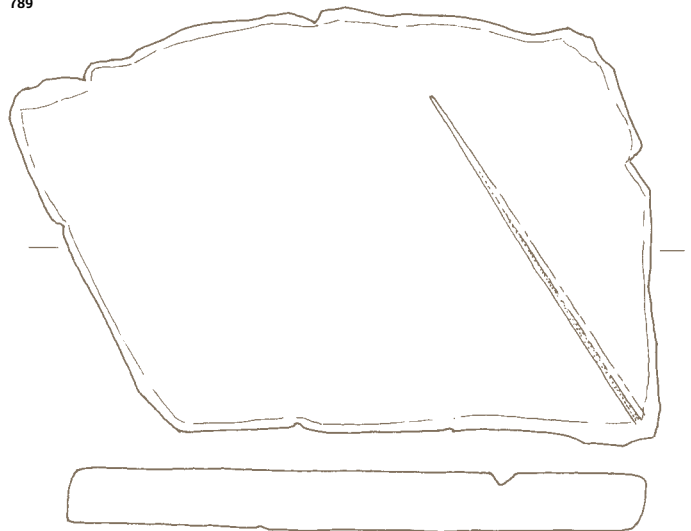

790



791

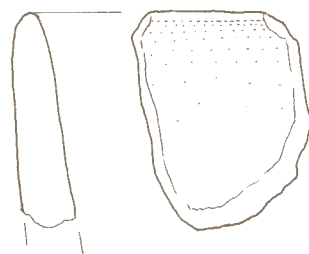

792



793

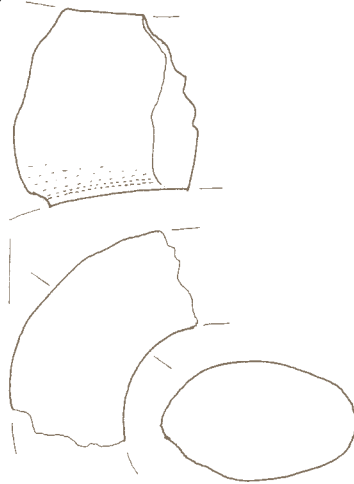

794

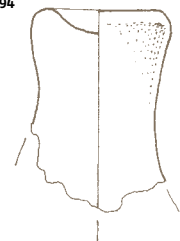

ZG. 10/2 785-789
 ZG. 10A/2 790-794

795 Objekt 5 (zgodstitev 10A), sek. 2,

kv. 90A/95A, inv. št. P 24556

Fragmenti svitka. Površina je hrupava, delno poškodovana, od sive do oranžne barve, sredina oranžna. Finozrnata. Vel. frg.: v. 3,7 cm, š. 8,2 cm, db. 3,3 cm.

796 Objekt 5 (zgodstitev 10A), sek. 2,

kv. 90A/95A, inv. št. P 24557

Fragmenti ostenja posode, okrašenega z glavničanjem. Keramika je prežgana, svetlo sive barve. Drobnozrnata. Vel. frg.: v. 10,8 cm, š. 8 cm, db. do 1,4 cm.

797 Objekt 5 (zgodstitev 10A), sek. 2,

kv. 90A/95A, inv. št. P 24559

Fragmenti terilne plošče iz peščenjakovega konglomerata rdeče barve. Vel.: v. 27 cm, š. 20 cm, db. 5,8 cm.

798 Objekt 5 (zgodstitev 10B), sek. 2,

kv. 90A/95A, inv. št. P 24561

Fragmenti dna posode. Zunanja površina je brisana, delno poškodovana, oranžno rjave barve, notranja površina je glajena, rjave barve, sredina temno siva. Drobnozrnata. Vel. frg.: v. 1,7 cm, š. 6,5 cm, db. 1,5 cm, rek. pr. d. 14 cm.

799 Objekt 5 (zgodstitev 10B), sek. 2,

kv. 90A/95A, inv. št. P 24560

Fragmenti ustja z ostenjem posode. Zunanja in notranja površina sta glajeni, zunanja temno rjave barve, notranja rjave barve, sredina oranžno rjava. Finozrnata. Vel. nv. frg.: v. 4,9 cm, š. 5,6 cm, db. 1 cm.

800 Objekt 5 (zgodstitev 10B), sek. 2,

kv. 90A/95A, inv. št. P 24562

Fragment svitka. Površina je glajena, oranžno rjave barve, sredina oranžno rjava. Finozrnata. Vel. frg.: v. 4,4 cm, š. 5,2 cm, db. 2,8 cm.

M 1:2

795

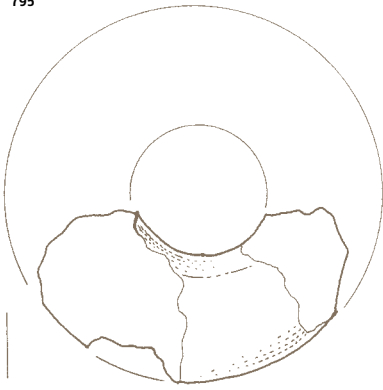

796

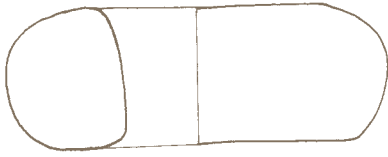
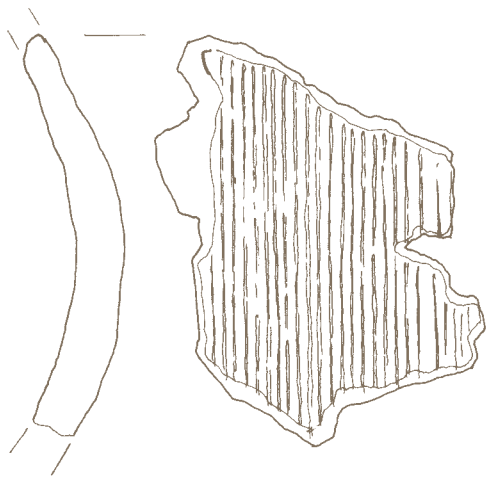

798



797

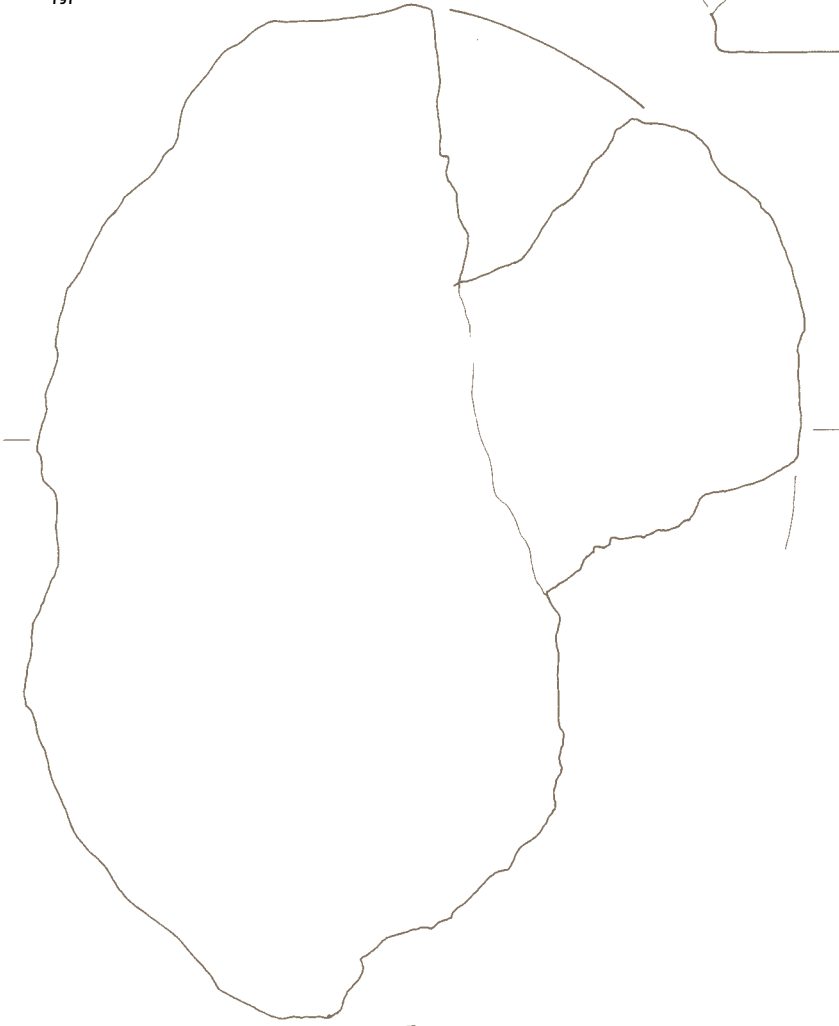

799



800

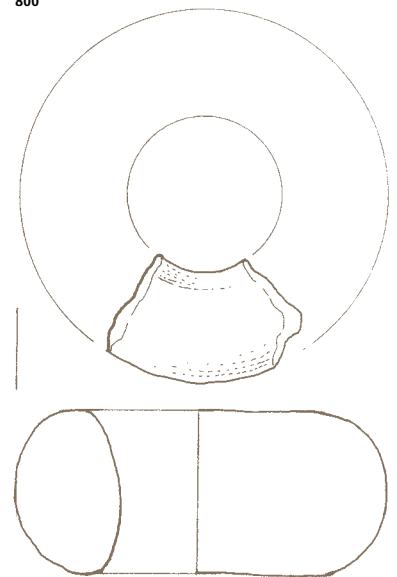

ZG. 10A/2 795-797
ZG. 10B/2 798-800

801 Objekt 6 (zgostitev 11, 11A), sek. 2, kv. 99, 104, inv. št. P 24563
Fragment ustja z ostenjem posode. Zunanja in notranja površina sta glajeni, delno poškodovani, rdeče rjave barve, sredina rdeče rjava. Drobnozrnata. Vel. frg.: v. 6,6 cm, š. 6,6 cm, db. 1,5 cm.

802 Objekt 6 (zgostitev 11, 11A), sek. 2, kv. 99, 104, inv. št. P 24564
Fragment ustja z ostenjem lonca, okrašenega s kanelurami. Zunanja in notranja površina sta glajeni, rjavo črne barve, sredina črna. Finozrnata. Vel. frg.: v. 4,6 cm, š. 4 cm, db. 1 cm.

803 Objekt 6 (zgostitev 11, 11A), sek. 2, kv. 99, 104, inv. št. P 24565
Frg ustja z ostenjem sklede. Zunanja in notranja površina sta glajeni, delno poškodovani, rdeče rjave barve, sredina temno rjava. Finozrnata. Vel. frg.: v. 4,2 cm, š. 6,6 cm, db. 1 cm.

804 Objekt 6 (zgostitev 11, 11A), sek. 2, kv. 99, 104, inv. št. P 24568
Fragment trakastega ročaja posode. Površina je glajena, lisasta od rjave do temno sive barve, sredina temno siva. Finozrnata. Vel. frg.: v. 2,6 cm, š. 4,6 cm, db. 1,5 cm.

805 Objekt 6 (zgostitev 11, 11A), sek. 2, kv. 99, 104, inv. št. P 24566
Fragmenti ročaja pekve. Površina je glajena, porozna, rdeče rjave barve, sredina rdeče rjava. Drobnozrnata. Vel. nv. frg.: dl. 8,3 cm, š. 6,5 cm, db. 2,8 cm.

806 Objekt 6 (zgostitev 11, 11A), sek. 2, kv. 99, 104, inv. št. P 24567
Fragmenti ročaja pekve. Površina je glajena, porozna, delno poškodovana, rjavo sive barve, sredina sivo rjava. Drobnozrnata. Vel. nv. frg.: dl. 6,6 cm, š. 5,5 cm, db. 2,7 cm.

807 Objekt 6 (zgostitev 11, 11A), sek. 2, kv. 99, 104, inv. št. P 24569
Fragmenti dna z ostenjem posode. Zunanja in notranja površina sta glajeni, zunanja rdeče rjave barve, notranja črne barve, sredina rdeče rjava. Drobnozrnata. Vel. nv. frg.: š. 7,4 cm, db. 1,1 cm, rek. pr. d. 9 cm.

808 Objekt 6 (zgostitev 11, 11A), sek. 2, kv. 99, 104, inv. št. P 24570
Fragmenti dna z ostenjem posode. Zunanja in notranja površina sta glajeni, črne barve, sredina črna. Finozrnata. Vel. frg.: v. 3 cm, š. 5 cm, db. 1,1 cm, rek. pr. 6 cm.

809 Objekt 6 (zgostitev 11, 11A), sek. 2, kv. 99, 104, inv. št. P 24571
Fragment dna z ostenjem posode. Zunanja in notranja površina sta glajeni, zunanja temno sivo rjave barve, notranj, rdeče rjave barve, sredina črna. Finozrnata. Vel. frg.: v. 1,9 cm, š. 4,5 cm, db. 0,7 cm, rek. pr. 8 cm.

810 Objekt 6 (zgostitev 11, 11A), sek. 2, kv. 99, 104, inv. št. P 24572
Fragment vretenca. Površina je glajena, sivo rjave barve, sredina črna. Finozrnata. Vel. frg.: v. 1,5 cm, š. 3,6 cm.

811 Objekt 6 (zgostitev 11, 11A), sek. 2, kv. 99, 104, inv. št. P 24573
Fragmenti špule. Površina je glajena, oranžno rjave barve, sredina oranžno rjava. Drobnozrnata. Vel. frg.: v. 5,3 cm, š. 6,3 cm.

801

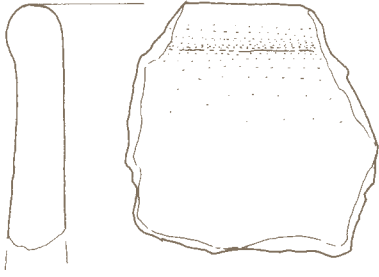

802

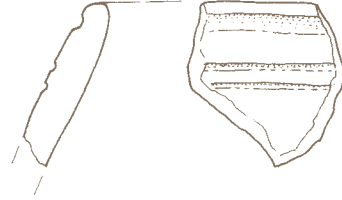

803

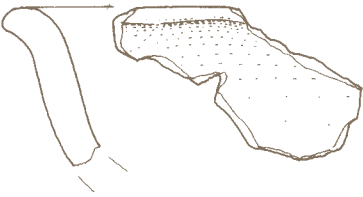

805

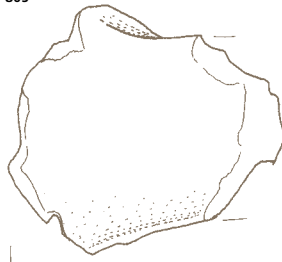

806

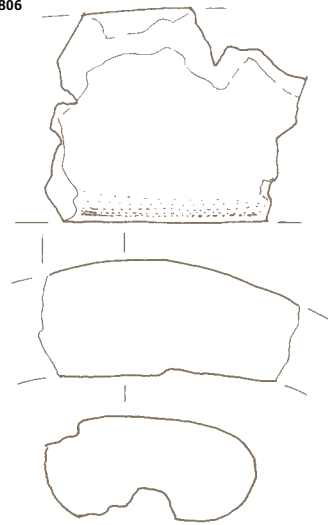

804

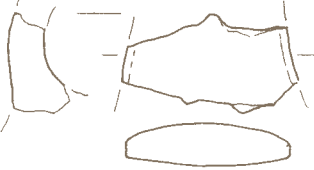

807



808

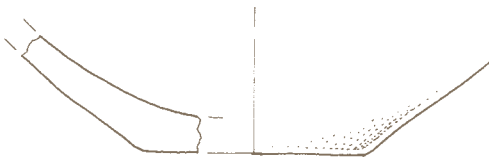

810

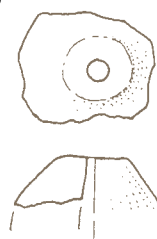

811

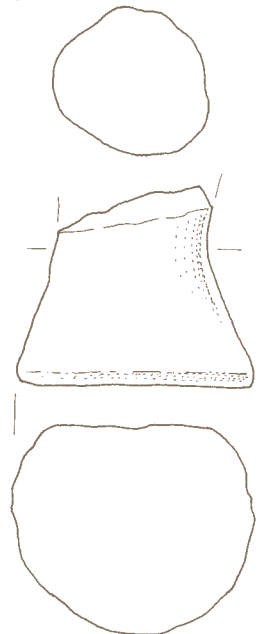

809



**812 Objekt 6 (zgotitev 11, 11A),
sek. 2, kv. 99, 104, inv. št. P 24574**
Fragment brusilnega kamna iz svetlo
sivega peščenjaka. Zgornja in spo-
dnja površina sta glajeni. Vel. frg.:
v. 13,5 cm, š. 7,5 cm, db. 2,9 cm.

**813 Objekt 6 (zgotitev 11, 11A),
sek. 2, kv. 99, 104, inv. št. P 24575**
Fragment brusilnega kamna iz svetlo
sivega peščenjaka. Zgornja in spo-
dnja površina sta glajeni. Vel. frg.:
v. 13,1 cm, š. 3,8 cm, db. 1,1 cm.

**814 Objekt 6 (zgotitev 11, 11A),
sek. 2, kv. 99, 104, inv. št. P 24576**
Fragment brusilnega kamna triko-
tne oblike iz rjavega peščenjaka.
Stranski robovi so glajeni, zgornja
in spodnja površina sta hrapavi in
ravni. Vel. frg.: v. 4,3 m, š. 6,6 cm,
db. 1,6 cm.

**815 Objekt 6 (zgotitev 11, 11A),
sek. 2, kv. 99, 104, inv. št. P 24577**
Fragment brusilnega kamna paliča-
ste oblike iz sivega peščenjaka. Po-
vršina je glajena in delno poškodo-
vana. Vel. frg.: v. 7,8 cm, š. 2,8 cm,
db. 1,5 cm.

**816 Objekt 6 (zgotitev 11, 11A),
sek. 2, kv. 99, 104, inv. št. P 24578**
Fragment terilne plošče iz pešče-
njakovega konglomerata sivo rjave
barve. Ohranjen je del glajene povr-
šine. Vel. frg.: v. 5,3 cm, dl. 9,7 cm,
š. 5 cm.

**817 Objekt 6 (zgotitev 11, 11A),
sek. 2, kv. 99, 104, inv. št. P 24579**
Fragment terilne plošče iz pešče-
njakovega konglomerata rdeče rja-
ve barve. Ohranjen je del glajene
površine. Vel. frg.: v. 4 cm, š. 7 cm,
db. 7 cm.

**818 Objekt 6 (zgotitev 11, 11A),
sek. 2, kv. 99, 104, inv. št. P 24580**
Fragment brusilnega kamna iz pe-
ščenjaka. Zgornja in spodnja povr-
šina sta glajeni in delno poškodo-
vani. Vel. frg.: v. 6,3 cm, š. 3,5 cm,
db. 2,8 cm.

812



813



814

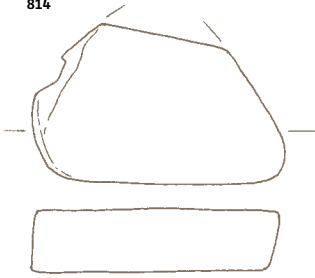

815

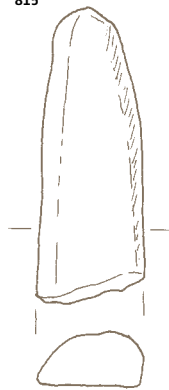

816

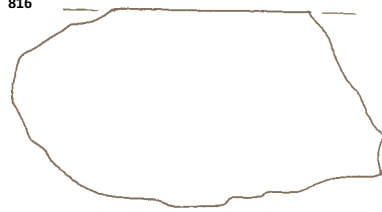

817

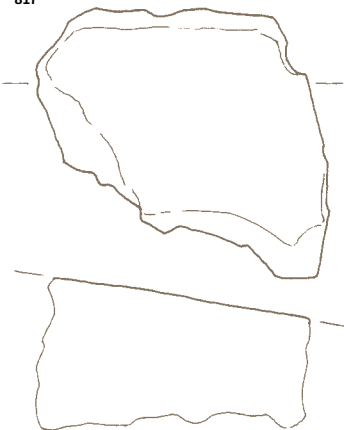

818



819 Objekt 5 (zgotitev 13, 13A, 13B), sek. 2, kv. 100, 100A, inv. št. P 24584

Fragmenti ustja z ostenjem posode. Zunanja in notranja površina sta brisani, zunanja rdeče rjave barve, notranja je delno poškodovana, sivo rjave barve, sredina rdeče rjava. Drobnozrnata. Vel. nv. frg.: v. 4 cm, š. 3,9 cm, db. 0,9 cm.

820 Objekt 5 (zgotitev 13, 13A, 13B), sek. 2, kv. 100, 100A, inv. št. P 24585

Fragmenti ostenja z največjim obodom posode. Zunanja in notranja površina sta glajeni, s sledovi izpadlih primesi, delno poškodovani, rjavo črne barve, sredina temno rdeče rjava. Finozrnata. Vel. nv. frg.: v. 4,2 cm, š. 2,6 cm, db. 0,7 cm.

821 Objekt 5 (zgotitev 13, 13A, 13B), sek. 2, kv. 100, 100A, inv. št. P 24586

Fragmenti ročaja pekve. Površina je glajena, lisasta, od svetlo sive, rdeče rjave do črne barve, porozna, luknjičava, krušljiva, sredina lisasta. Drobnozrnata. Vel. nv. frg.: v. 7,3 cm, š. 6,2 cm, db. 2,9 cm.

822 Objekt 5 (zgotitev 13, 13A, 13B), sek. 2, kv. 100, 100A, inv. št. P 24587

Fragment svitka. Površina je brisana, delno poškodovana, svetlo rjavo rdeče barve, sredina rjavordeča. Drobnozrnata. Vel. frg.: v. 3,7 cm, š. 4,8 cm, db. do 2,8 cm.

823 Objekt 5 (zgotitev 13, 13A, 13B), sek. 2, kv. 100, 100A, inv. št. P 24588

Fragment svitka. Površina je glajena, lisasta od svetlo sive do rdeče rjave barve, sredina rdeče rjava. Drobnozrnata. Vel. frg.: v. 3,7 cm, š. 8,1 cm, db. do 3 cm.

824 Objekt 5 (zgotitev 13, 13A, 13B), sek. 2, kv. 100, 100A, inv. št. P 24589

Fragment svitka. Površina je glajena, poškodovana, lisasta od svetlo sive do črne barve, sredina siva. Drobnozrnata. Vel. nv. frg.: v. 3,6 cm, š. 9,7 cm, db. do 3,2 cm.

M 1:2

819



820

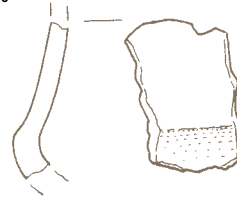

821

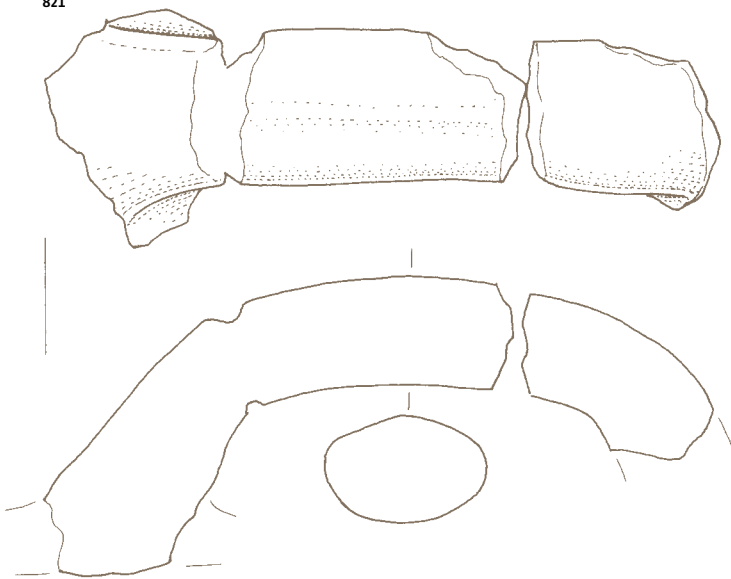

822

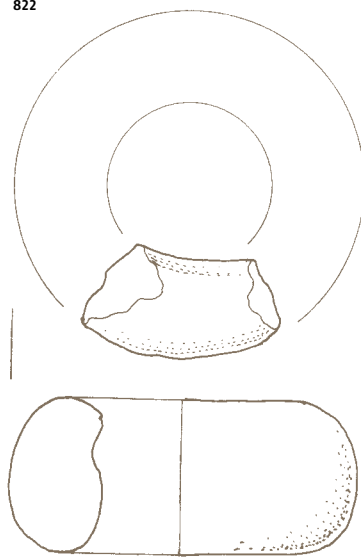

823

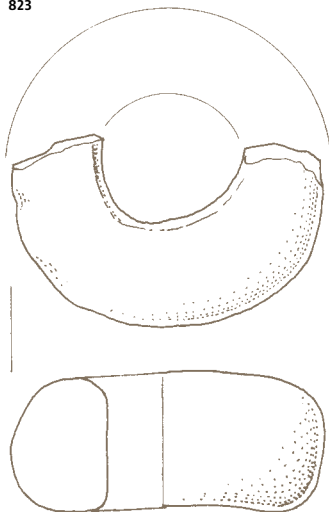

824

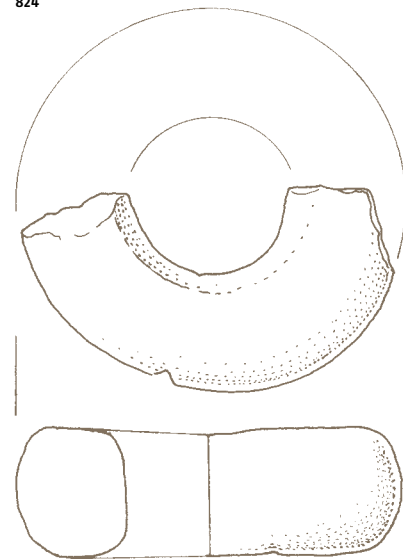

ZG. 13/2

825 Objekt 5 (zgoditvev 13, 13A, 13B), 13B, sek. 2, kv. 100, 100A, inv. št. P 24595

Svitek. Površina je brisana, delno poškodovana, rdeče rjave barve. Vel.: pr. 9,6 cm, v. 3,8 cm, db. 3 cm.

826 Objekt 5 (zgoditvev 13, 13A, 13B), sek. 2, kv. 100, 100A, inv. št. P 24590

Fragment svitka. Površina je brisana, delno poškodovana, rdeče rjave barve, sredina siva. Drobnozrnata. Vel. frg.: v. 3,5 cm, š. 9,3 cm, db. 3,3 cm.

827 Objekt 5 (zgoditvev 13, 13A, 13B), sek. 2, kv. 100, 100A, inv. št. P 24591

Fragment svitka. Površina je poškodovana, oranžno rjave barve, sredina oranžno rjava. Drobnozrnata. Vel. frg.: v. 3 cm, š. 7,9 cm, db. 3,2 cm.

828 Objekt 5 (zgoditvev 13, 13A, 13B), sek. 2, kv. 100, 100A, inv. št. P 24592

Fragment svitka. Površina je glajena, oranžno rjave barve, sredina oranžno rjava. Drobnozrnata. Vel. frg.: v. 4,3 cm, š. 6 cm, db. 3 cm.

829 Objekt 5 (zgoditvev 13, 13A, 13B), sek. 2, kv. 100, 100A, inv. št. P 24593

Fragment terilne plošče iz konglomerata. Ohranjen je del zgornje in stranske površine. Vel. frg.: v. 14,3 cm, š. 13,5 cm, db. do 2,4 cm.

830 Objekt 5 (zgoditvev 13, 13A, 13B), sek. 2, kv. 100, 100A, inv. št. P 24594

Fragment brusilnega kamna iz peščenjaka. Ohranjena je zgornja in obe stranski površini. Vel. frg.: v. 11,2 cm, š. 7,5 cm, db. 1,1 cm.

825

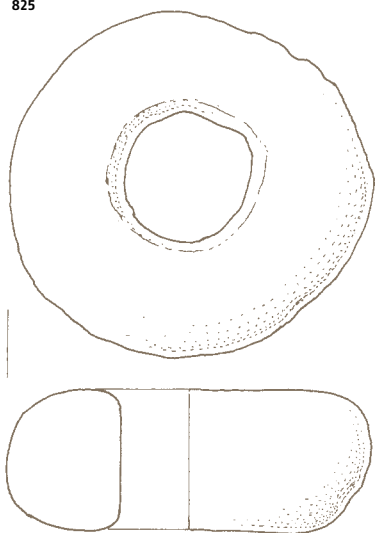

826

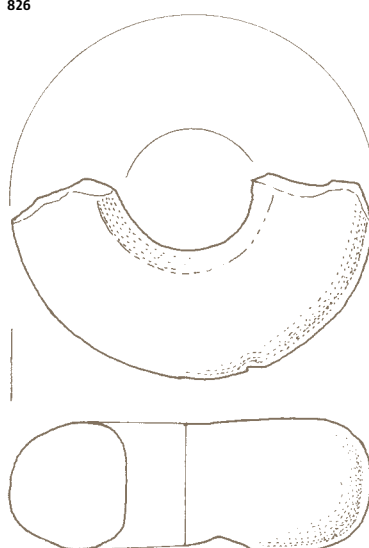

827

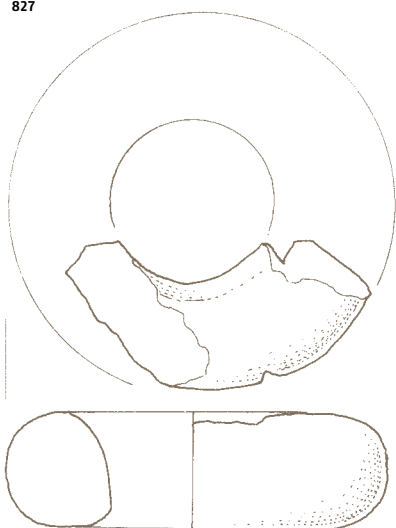

828

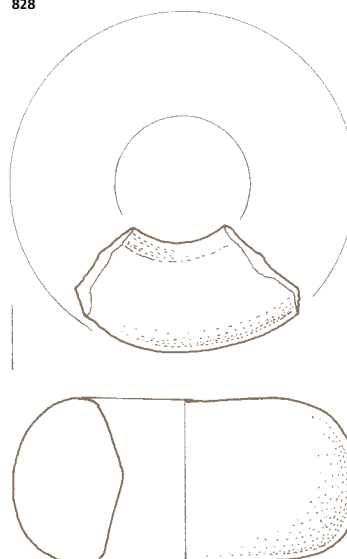

829

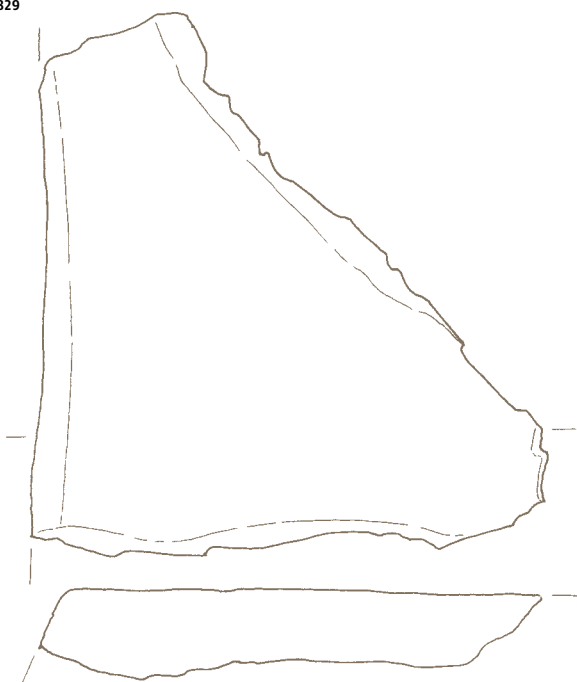

830

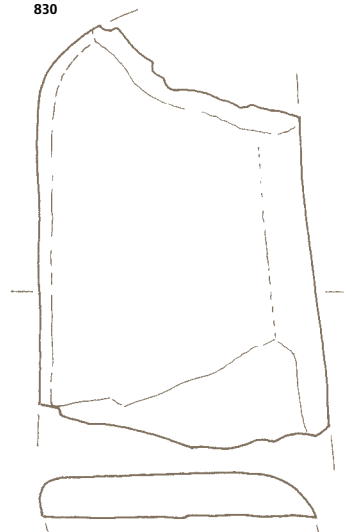

**831 Objekt 5 (zgoditvev 13, 13A,
13B), sek. 2, kv. 100, 100A,
inv. št. P 24596**

Sekirica z luknjo iz kremenovega peščenjaka. Površina je glajena, delno poškodovana. Vel. v. 5,8 cm, š. 2,4 cm, db. do 1,4 cm.

**832 Objekt 5 (zgoditvev 13, 13A,
13B), sek. 2, kv. 100, 100A,
inv. št. P 24598**

Fragment noge posode. Zunanja površina brisana, svetlo rjave barve, sredina črna. Finozrnata. Vel. frg.: v. 1,8 cm, š. 5,1 cm.

**833 Objekt 5 (zgoditvev 13, 13A,
13B), sek. 2, kv. 100, 100A,
inv. št. P 24597**

Piramidalna utež z luknjo. Površina brisana, delno poškodovana, rdeče rjave barve. Vel. v. 7,4 cm, š. 5,2 cm.

**834 Objekt 5 (zgoditvev 13, 13A,
13B), sek. 2, kv. 100, 100A,
inv. št. P 24599**

Fragmenti terilne plošče iz kremenovega peščenjaka. Vel. frg.: v. 9,9 cm, š. 12,4 cm, db. 7,6 cm.

**835 Objekt 5 (zgoditvev 13, 13A,
13B), sek. 2, kv. 100, 100A,
inv. št. P 24600**

Fragment terilne plošče iz kremenovega peščenjaka. Vel. frg.: v. 6,5 cm, š. 13,8 cm, db. 4,3 cm.

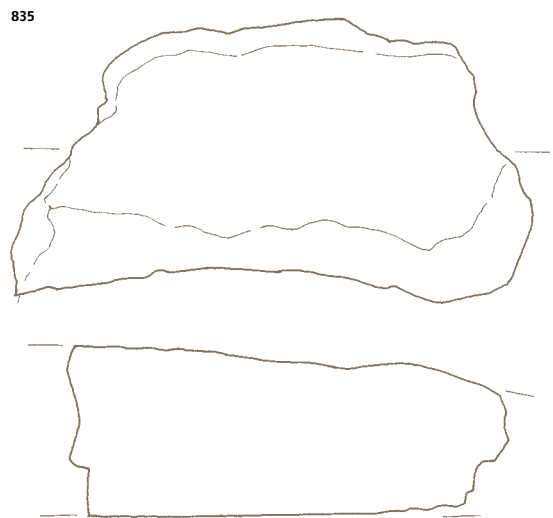
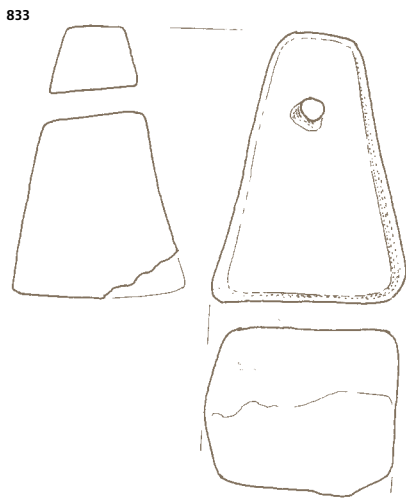
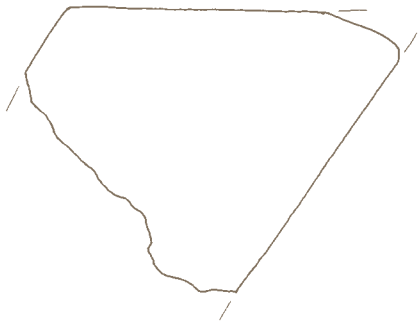
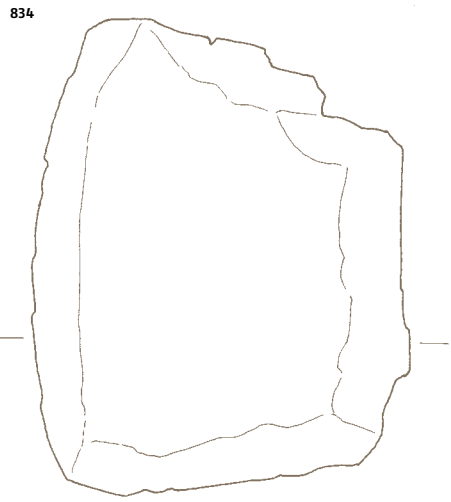
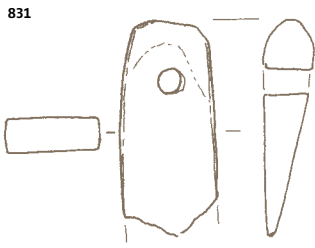

836 Objekt 6 (zgostitev 14), sek. 2, kv. 110, inv. št. P 24601

Fragmenti skodelice z delno ohranjenim ročajem. Zunanja in notranja površina sta glajeni, zunanja delno poškodovana, temno sivo rjave barve, notranja črne barve, sredina črna. Finozrnata. Vel. nv. frg.: v. 4,9 cm, š. 8,1 cm, db. do 0,7 cm, rek. pr. u. 11 cm, v. 6,5 cm.

837 Objekt 6 (zgostitev 14), sek. 2, kv. 110, inv. št. P 24602

Fragment ustja z ostenjem posode. Zunanja in notranja površina sta glajeni, oranžno rjave barve, sredina oranžno rjava. Finozrnata. Vel. frg.: v. 2,3 cm, š. 2,5 cm, db. 0,8 cm.

838 Objekt 6 (zgostitev 14), sek. 2, kv. 110, inv. št. P 24603

Fragment ustja z ostenjem lončka. Zunanja in notranja površina sta glajeni, delno poškodovani, temno sivo rjave barve, sredina temno sivo rjava. Drobnozrnata. Vel. frg.: v. 1,8 cm, š. 2 cm, db. 0,8 cm.

839 Objekt 6 (zgostitev 14), sek. 2, kv. 110, inv. št. P 24604

Fragmenti dna posode. Zunanja in notranja površina sta glajeni, temno sivo rjave barve, sredina črna. Finozrnata. Vel. nv. frg.: v. 6,1 cm, š. 12,3 cm, db. do 1 cm, rek. pr. d. 10 cm.

840 Objekt 6 (zgostitev 14), sek. 2, kv. 110, inv. št. P 24605

Fragment dna posode. Površina je glajena, oranžno rjave barve, sredina oranžno rjava do siva. Finozrnata. Vel. frg.: dl. 4,8 cm, š. 4,2 cm, db. 1,3 cm, rek. pr. d. 14 cm.

841 Objekt 6 (zgostitev 14), sek. 2, kv. 110, inv. št. P 24606

Fragment dna posode. Zunanja in notranja površina sta glajeni, oranžno rjave barve, sredina oranžna. Finozrnata. Vel. frg.: dl. 4 cm, š. 5,2 cm, db. do 1,5 cm.

842 Objekt 6 (zgostitev 14), sek. 2, kv. 110, inv. št. P 24607

Fragment svitka. Površina je brisana, oranžne barve, sredina svetlo siva. Finozrnata. Vel. frg.: v. 3,8 cm, š. 6 cm, db. 2,9 cm.

843 Objekt 6 (zgostitev 14), sek. 2, kv. 110, inv. št. P 24608

Fragment svitka. Površina je brisana, delno poškodovana, oranžne barve, sredina temno siva. Finozrnata. Vel. frg.: v. 4 cm, š. 4,1 cm, db. 3,5 cm.

844 Objekt 6 (zgostitev 14), sek. 2, kv. 110, inv. št. P 24609

Fragment svitka. Površina je brisana, delno poškodovana, oranžne barve, sredina temno siva. Finozrnata. Vel. frg.: v. 3,8 cm, š. 5 cm, db. 3,6 cm.

845 Objekt 6 (zgostitev 14), sek. 2, kv. 110, inv. št. P 24610

Fragment ročaja pekve z dvema kanelurama. Površina je glajena, delno poškodovana, rdeče rjave barve, sredina rdeče rjava. Finozrnata. Vel. frg.: v. 4,5 cm, š. 4,1 cm, db. 2,7 cm.

836

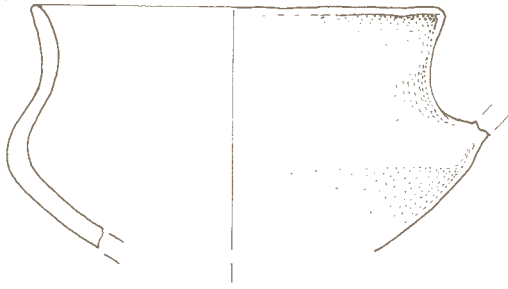

837

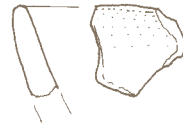

838



839

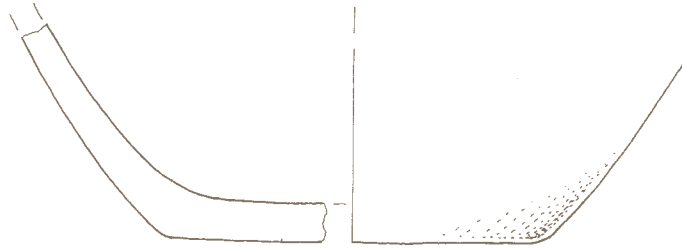

840



841



842

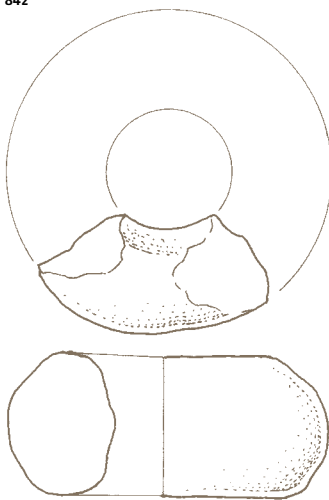

843

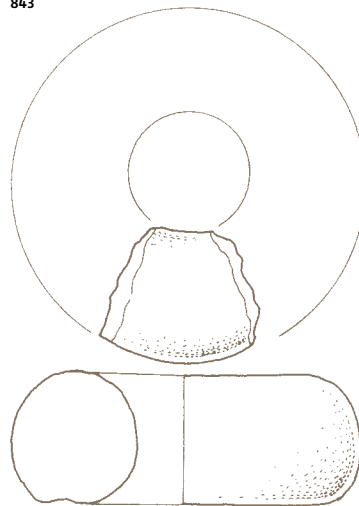

844



845

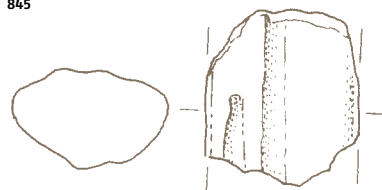

**846 Objekt 6 (zgodovine 14), sek. 2,
kv. 110, inv. št. P 24611**

Keramično vreteno. Površina je brijasna, sivo rjave barve. Finozrnata.
Vel. v. 3,3 cm, š. 3,8 cm.

**847 Objekt 6 (zgodovine 14), sek. 2,
kv. 110, inv. št. P 24622**

Fragmenti terilne plošče iz konglomerata. Zgornja in spodnja površina sta gladki. Vel. frg.: v. 17 cm, š. 19,5 cm, db. 4,7 cm.

**848 Objekt 6 (zgodovine 14), sek. 2,
kv. 110, inv. št. P 24623**

Fragmenti terilne plošče iz peščenjaka. Ohranjena dela zgornje in stranske površine sta gladka. Vel. frg.: v. 14,5 cm, š. 20,5 cm, db. 8,2 cm.

**849 Objekt 6 (zgodovine 14), sek. 2,
kv. 110, inv. št. P 24612**

Brusilni kamen iz kremenovega peščenjaka. Površina je glajena, rjavo sive barve.
Vel.: v. 13,9 cm, š. 2,5 cm, db. 2 cm.

**850 Objekt 6 (zgodovine 14), sek. 2,
kv. 110, inv. št. P 24613**

Fragment brusilnega kamna iz laporja. Površina je glajena, sive barve. Vel. v. 6,2 cm, š. 2 cm, db. 1,4 cm.

**851 Objekt 6 (zgodovine 14), sek. 2,
kv. 110, inv. št. P 24621**

Retuširan odbitek iz roženca. V.
3 cm, š. 3,6 cm, db. 1,4 cm.

846

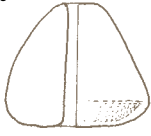

847

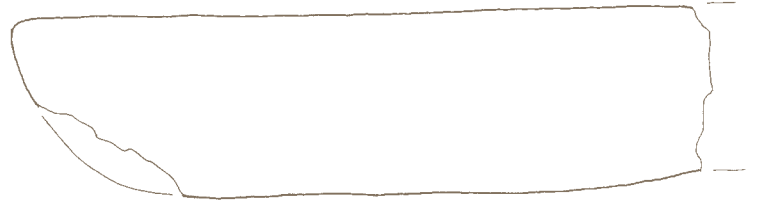
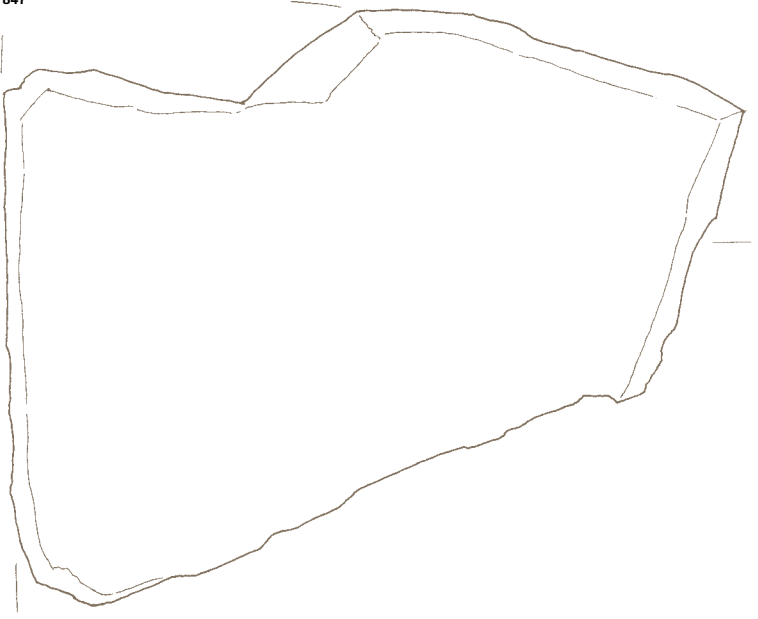

848



849

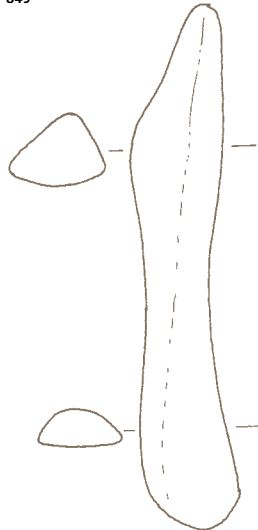

850

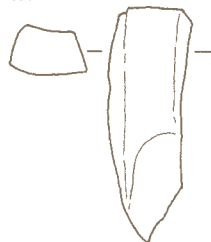

851

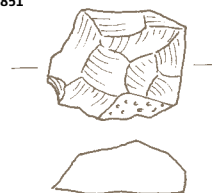

852 Objekt 6 (zgotitev 14), sek. 2,

kv. 110, inv. št. P 24624

Fragment terilne plošče iz kon-
glomerata. Vel. frg.: v. 9,6 cm,
š. 11,3 cm, db. 7,7 cm.



853 Objekt 6 (zgotitev 14A), sek. 2,

kv. 105, inv. št. P 24625

Fragmenti lonca z rahlo izvihanim
ustjem, okrašenega s štirimi kane-
lurami na vratu. Zunanja in notranja
površina sta brisani, porozni, zuna-
nja lisasta od črne do oranžno rja-
ve barve, notranja črne barve, sre-
dina črna. Finozrnata. Vel. nv. frg.:
v. 15 cm, š. 17 cm, db. do 1 cm,
rek. pr. u. 20 cm, v. 15 cm.

854 Objekt 6 (zgotitev 14A),

sek. 2, kv. 105, inv. št. P 24626

Fragmenti enoročajnega lonca. Ro-
čaj je prilepljen na posodo tik nad
dnom, na spodnji strani okrašen z
nalepljeno bradavico. Zunanja in
notranja površina sta glajeni, zu-
nanja lisasta od sivočrne do temno
rjave barve, notranja temno rjave
barve, z ostanki črnega smolnate-
ga premaza, sredina od temno rja-
ve do črne barve. Finozrnata. Rek.:
v. 9,4 cm, pr. d. 11,4 cm, š. nv. obo-
da 16,6 cm, db. 0,8 cm, db. roča-
ja 2,1 cm.

855 Objekt 6 (zgotitev 14A), sek. 2,

kv. 105, inv. št. P 24627

Fragmenti ustja z ostenjem lon-
ca. Zunanja in notranja površi-
na sta glajeni, zunanja lisasta, od
črne do sivooranžne barve, notranja
črne barve, sredina črna. Finozrna-
ta. Vel. nv. frg.: v. 10,8 cm, š. 13 cm,
db. 1,2 cm, rek. pr. u. 30 cm,
pr. nv. oboda 34 cm, v. 10,7 cm.

M 1:2

853

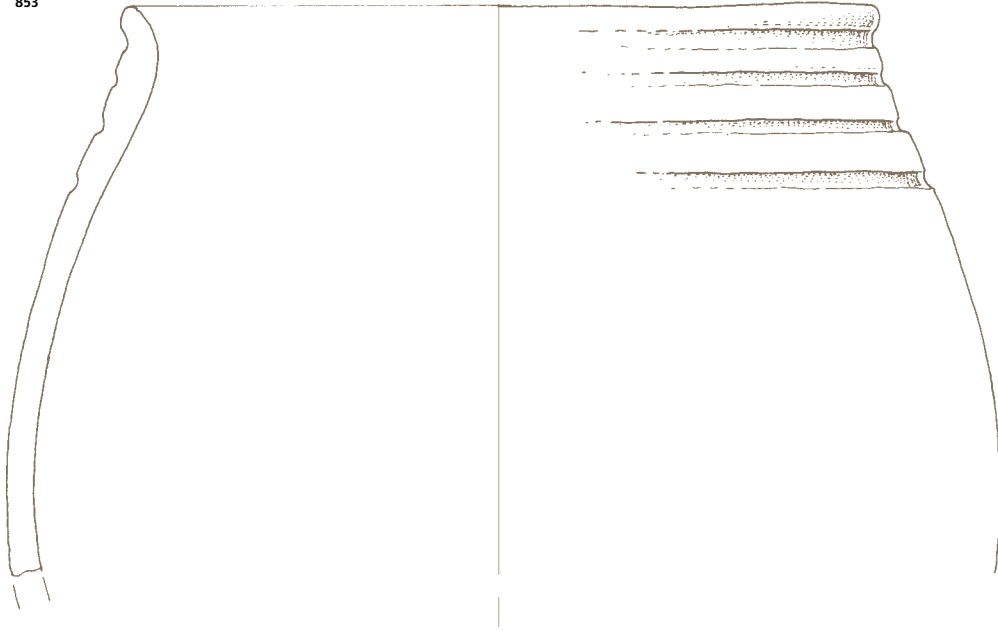

854



855



ZG. 14A12

856 Objekt 6 (zgostitev 14A), sek. 2, kv. 105, inv. št. P 24628

Fragmenti prenosnega ognjišča. Zunanja in notranja površina sta glajeni, porozni, krušljivi, zunanja delno poškodovana, temno rjavo črne barve, notranja temno rjave barve, z ostanki črnega smolnatega premaza, sredina črna. Finozrnata. Vel. nv. frg.: dl. 10 cm, š. 6,1 cm, db. do 1,8 cm, rek. pr. u. 30 cm.

857 Objekt 6 (zgostitev 14A), sek. 2, kv. 105, inv. št. P 24629

Fragmenti pekve z ostankom ročaja. Površina je brisana, porozna, krušljiva, svetlo rjave barve, sredina oranžno rjava. Drobnozrnata. Vel. nv. frg.: v. 10,7 cm, š. 12,3 cm, db. do 2,2 cm, db. ročaja 1,9 cm, š. 4,7 cm.

858 Objekt 6 (zgostitev 14A), sek. 2, kv. 105, inv. št. P 24630

Fragment ročaja pekve. Površina je brisana, luknjičasta, temno rjavo rdeče barve, sredina črna. Drobnozrnata. Vel. frg.: v. 7,5 cm, š. 4,1 cm, db. 2,5 cm.

859 Objekt 6 (zgostitev 14A), sek. 2, kv. 105, inv. št. P 24631

Fragment ustja z ostenjem posode. Zunanja površina je brisana, sivo rjave barve, notranja glajena, rjave barve, sredina oranžna. Finozrnata. Vel. frg.: v. 3,4 cm, š. 3,5 cm, db. 1 cm.

860 Objekt 6 (zgostitev 14A), sek. 2, kv. 105, inv. št. P 24632

Fragmenti ustja z ostenjem skled. Zunanja in notranja površina sta glajeni, luknjičavi, zunanja temno sivo rjave barve, notranja črne barve, sredina črna. Drobnozrnata. Vel. nv. frg.: v. 3,9 cm, š. 4,8 cm, db. 0,8 cm.

861 Objekt 6 (zgostitev 14A), sek. 2, kv. 105, inv. št. P 24633

Keramično vretence. Površina je glajena, temno rjave barve. Finozrnata. Vel. frg.: v. 1,9 cm, š. 3,7 cm.

862 Objekt 6 (zgostitev 14A), sek. 2, kv. 105, inv. št. P 24634

Keramična trikotna utež. Površina je brisana, porozna, temno rjave barve. Drobnozrnata. Vel.: v. 5,9 cm, š. 6,1 cm, db. 2,1 cm.

863 Objekt 6 (zgostitev 14B), sek. 2, kv. 105, inv. št. P 24635

Fragmenti skled. Zunanja in notranja površina sta glajeni, rdeče rjave barve, sredina močno porozna, rdeče rjave barve. Drobnozrnata. Vel. frg.: v. 3 cm, š. 7,7 cm, db. do 1,2 cm, rek. pr. u. 30 cm.

864 Objekt 6 (zgostitev 14B), sek. 2, kv. 105, inv. št. P 24637

Fragment svitka z odtisom. Površina je glajena, rdeče rjave barve, sredina rdeče rjava. Vel. frg.: v. 4,2 cm, š. 7,2 cm, db. 3,4 cm.

865 Objekt 6 (zgostitev 14B), sek. 2, kv. 105, inv. št. P 24636

Fragment keramičnega predmeta. Površina je glajena, rdeče rjave barve, sredina rdeča. Finozrnata. Vel. frg.: v. 4 cm, š. 1,8 cm, rek. pr. 8 cm.

866 Objekt 6 (zgostitev 14B), sek. 2, kv. 105, inv. št. P 24619

Bronast obroček z izrastki rombičnega preseka. Pr. 2,2 cm, db. 0,3 cm.

867 Objekt 6 (zgostitev 14B), sek. 2, kv. 105, inv. št. P 24616

Bronast obroček rombičnega preseka. Pr. 2,8 cm, db. 0,4 cm.

868 Objekt 6 (zgostitev 14B), sek. 2, kv. 105, inv. št. P 24617

Fragment bronaste pločevine. V. 2,6 cm, š. 2,4 cm, db. 0,3 cm.

869 Objekt 6 (zgostitev 14B), sek. 2, kv. 105, inv. št. P 24615

Fragment bronaste palčke. Pr. 0,8 cm, v. 1,8 cm.

870 Objekt 6 (zgostitev 14B), sek. 2, kv. 105, inv. št. P 24618

Fragment železne palčke rombičnega preseka. V. 3 cm, db. 0,3 cm.

M 1:2

856



858



857

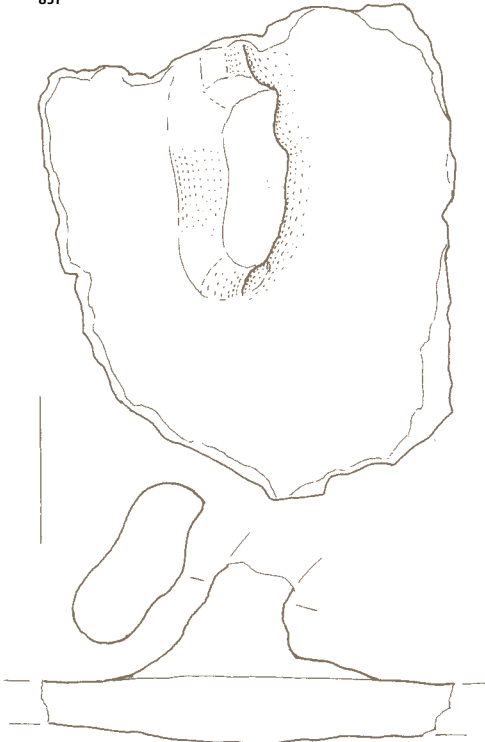

859

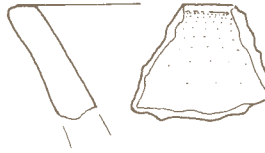

860

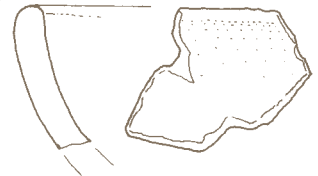

862

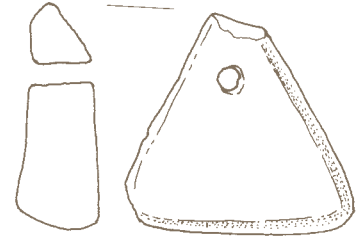

861



863



864

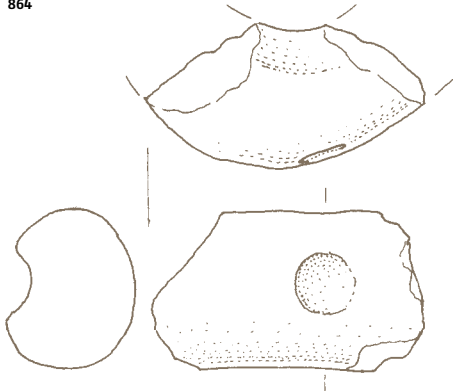

865

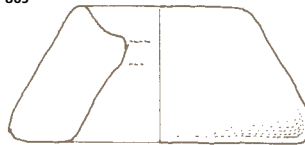

868



866

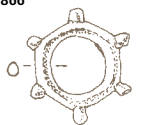

867

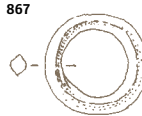

869



870

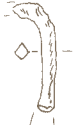

ZG. 14A/2 856-862
ZG. 14B/2 863-870

871 Objekt 6 (zgodstitev 14B), sek. 2,

kv. 105, inv. št. P 24620

Fragmenti amorfnega svinca (ostanki ulivanja). Vel. nv. frg.: v. 2 cm, š. 1,4 cm.



872 Jama (zgodstitev 16), sek. 2,

kv. 155, inv. št. P 24638

Fragmenti lonca (L 15) z nalepljenim rebrom na najširšem obodu in s štirimi jezičastimi držaji. Zunanja in notranja površina sta prežgani, razpokani, lisasti od rdeče rjave do črno sive barve, sredina črna. Drobnozrnata. Rek.: pr. u. 26 cm, pr. d. 14,2 cm, v. 27,4 cm.

873 Jama (zgodstitev 16), sek. 2,

kv. 155, inv. št. P 24639

Fragmenti pithosa (P 2) z nalepljenim rebrom nad najširšim obodom, z ohranjenimi tremi jezičastimi držaji. Zunanja in notranja površina sta glajeni, zunanja lisasta od svetlo rjave do črne barve, notranja črne barve, sredina črna. Finozrnata. Rek. pr. u. 31 cm, pr. d. 12 cm, v. 50 cm.

872

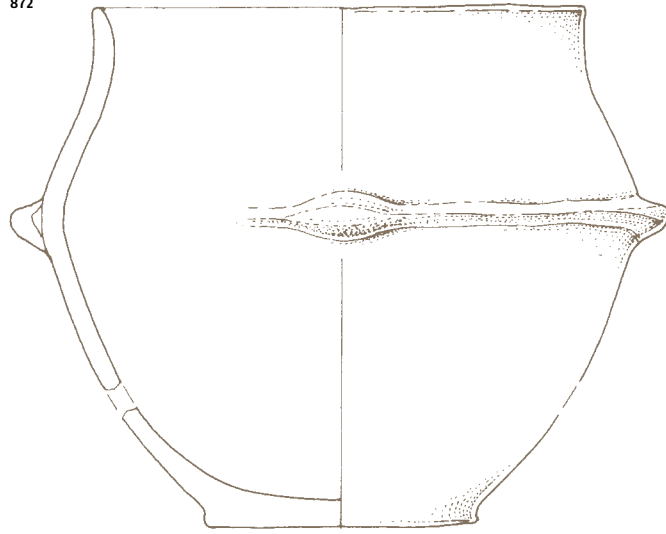

873

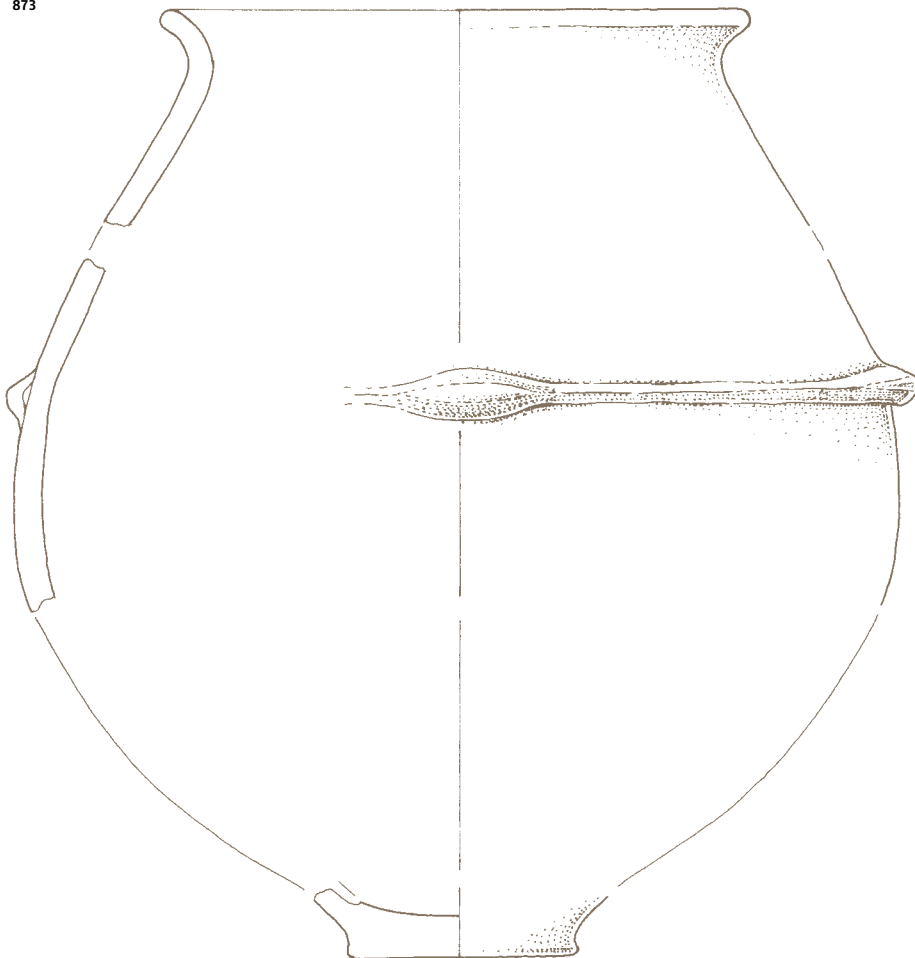

**874 Jama (zgostitev 16), sek. 2,
kv. 155, inv. št. P 24641**

Fragmenti skleda (S 5). Zunanja in notranja površina sta glajeni, lisasti, od sive do oranžne barve, sredina sivo črna. Finozrnata. Rek. pr. u. 24 cm, v. 4,5 cm.

**875 Jama (zgostitev 16), sek. 2,
kv. 155, inv. št. P 24640**

Fragment močno deformiranega ostenja posode, poškodovanega v ognju. Keramika je prepečena, sive barve in zelo lahka. Vel. frg.: v. 23,5 cm, š. 15,8 cm, db. 1,3 cm.



**876 Zgostitev 17, sek. 2, kv. 105,
inv. št. P 24642**

Fragmenti skodele (SK 7) z delno ohranjenim trakastim ročajem. Zunanja in notranja površina sta glajeni, zunanja lisasta od oranžno rjave do sivo rjave barve, notranja lisasta od oranžno rjave do črne barve, sredina črna. Drobnozrnata. Rek. pr. u. 31 cm, pr. d. 13,4 cm, v. 17,5 cm.

**877 Zgostitev 17, sek. 2, kv. 105,
inv. št. P 24643**

Fragment izvihanega ustja z ostenjem lončka (L 1). Zunanja površina je glajena, črne barve, notranja površina je polirana, rjavo sive barve, sredina črna. Finozrnata. Vel. frg.: v. 2,6 cm, š. 3,5 cm, db. do 0,4 cm, rek. pr. u. 11 cm.

874

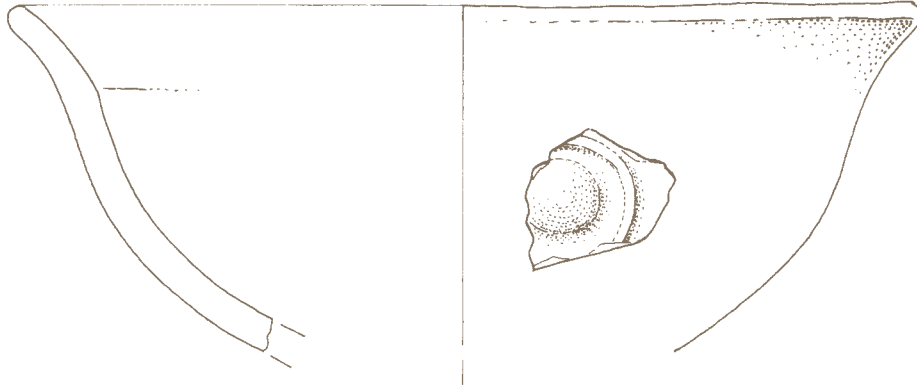

876

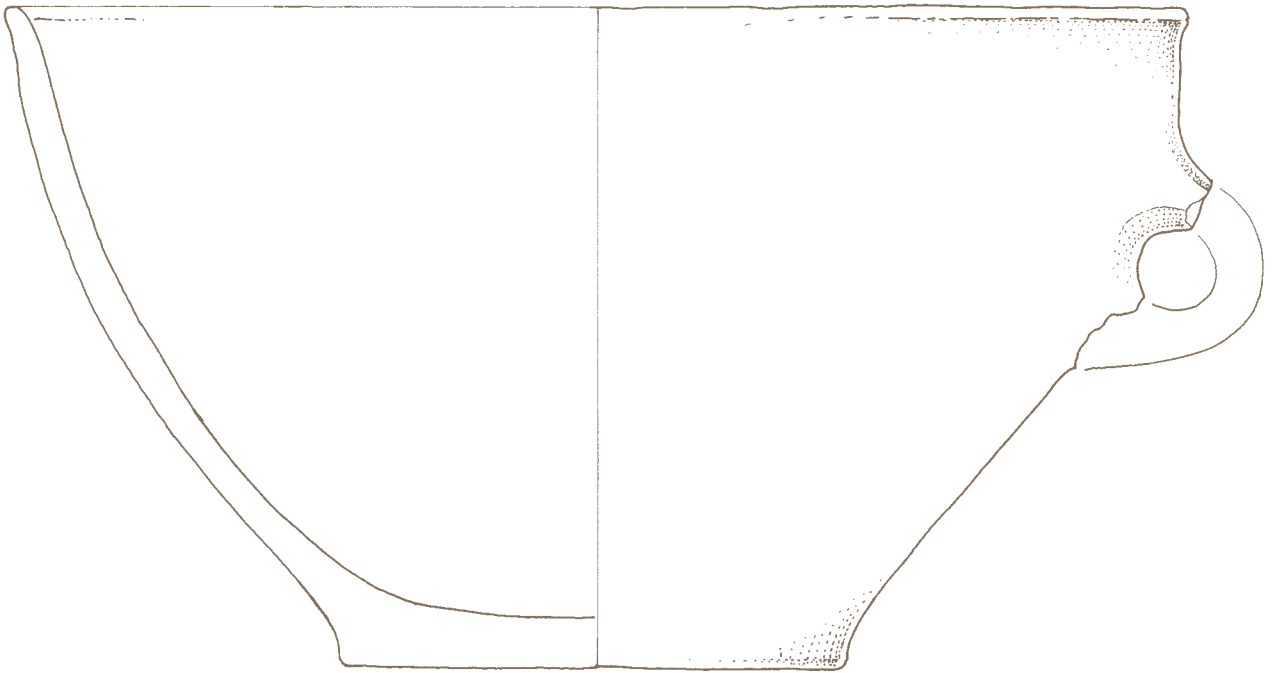

877



**878 Jama (zgostitev 18), sek. 2,
kv. 134, inv. št. P 24644**

Fragmentsi lonca (L 15) z vodoravno nalepljenim rebrom na največjem obodu. Od rebra proti blago izvihanemu ustju tečeta trikrat po dve poševni rebri v obliki črke V, ki sta na največjem obodu povezani z jezičastim držajem. Zunanja in notranja površina sta glajeni, zunanja od temno rdeče rjave do rdeče barve, notranja lisasta od temno rjave do črne barve, sredina črna. Drobnozrnata. Rek. pr. u. 38 cm, pr. najširšega oboda 41 cm, pr. d. 13 cm.

**879 Jama (zgostitev 18), sek. 2,
kv. 134, inv. št. P 24645**

Fragmentsi dna z ostenjem posode. Zunanja in notranja površina sta glajeni, zunanja oranžno rjave barve, notranja črne barve, sredina črna. Finozrnata. Rek. pr. d. 18 cm, v. 8,4 cm, db. 1,4 cm.

**880 Jama (zgostitev 18), sek. 2,
kv. 134, inv. št. P 24646**

Fragmentsi blago izvihanega ustja z ostenjem posode. Zunanja in notranja površina sta glajeni, zunanja lisasta od rdeče rjave do črne barve, notranja rjave barve, sredina črna. Finozrnata. Vel. nv. frg.: v. 9,4 cm, š. 8 cm, db. 0,9 cm.

**881 Jama (zgostitev 18), sek. 2,
kv. 134, inv. št. P 24647**

Fragment trakastega ročaja posode. Površina je glajena, lisasta, od rdeče rjave do črne barve, sredina črna. Drobnozrnata. Vel. frg.: v. 5 cm, š. 5,7 cm, db. 1,3 cm.

**882 Jama (zgostitev 18), sek. 2,
kv. 134, inv. št. P 24648**

Tolkač iz apnenca, okrogle oblike, sploščen na zgornji in spodnji strani. Vel.: v. 8 cm, š. 8,8 cm, db. 5,2 cm.

878

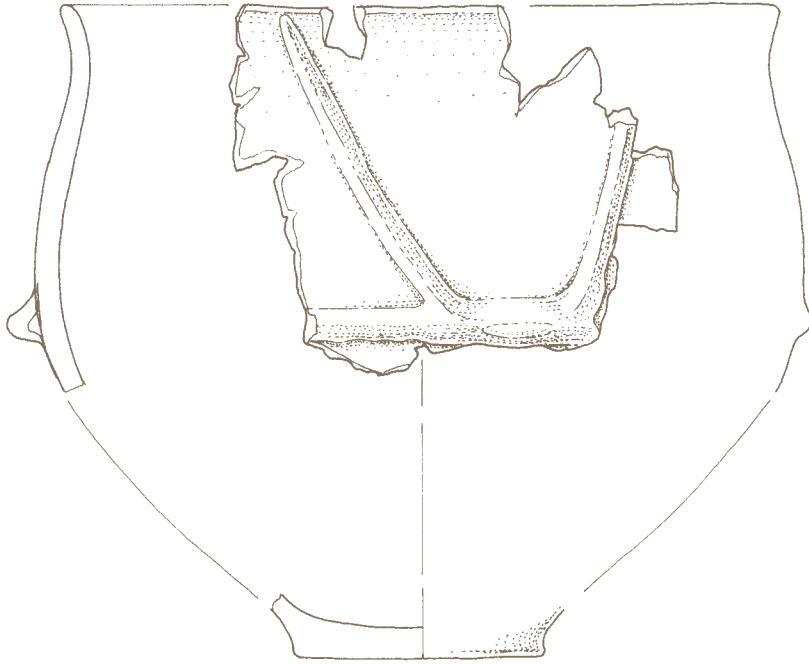

879



880

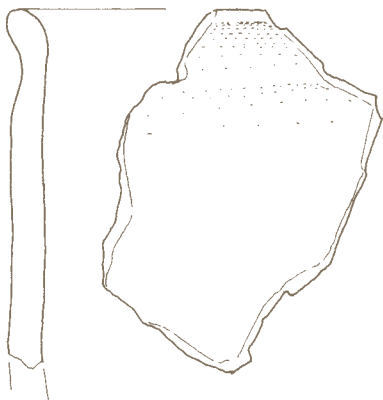

882

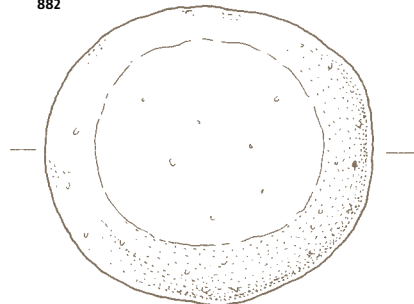

881



**883 Jama (z gostitev 19), sek. 2,
kv. 135, inv. št. P 24649**

Fragmenti dna z ostenjem posode. Zunanja površina je poškodovana od ognja (razpokana), lisasta od oranžno rjave do črne barve, notanja površina je glajena, črne barve, sredina črna. Drobnozrnata. Vel. nv. frg.: v. 4,8 cm, š. 10,3 cm, db. do 2 cm, rek. pr. d. 14 cm.

**884 Sek. 2, kv. 135 (blizu zg. 19),
inv. št. P 24650**

Fragment ustja z ostenjem lonca. Zunanja in notranja površina sta glajeni, zunanja lisasta, od svetlo rjave do oranžno rjave barve, notranja lisasta, od svetlo rjave do črne barve, sredina črna. Finozrnata. Vel. frg.: v. 5,5 cm, š. 4,2 cm, db. do 1,1 cm.

**885 Sek. 2, kv. 135 (blizu zg. 19),
inv. št. P 24651**

Fragment ostenja posode z rebrom. Zunanja in notranja površina sta glajeni, zunanja svetlo rjave barve, notranja črne barve, sredina črna. Finozrnata. Vel. frg.: v. 4,1 cm, š. 5,3 cm, db. do 1,2 cm.

**886 Sek. 2, kv. 135 (blizu zg. 19),
inv. št. P 24652**

Fragment ostenja posode z bradavico. Zunanja in notranja površina sta glajeni, zunanja temno rjave barve, notranja črne barve, sredina črna. Finozrnata. Vel. frg.: v. 3 cm, š. 2,8 cm, db. do 1,4 cm.

**887 Sek. 2, kv. 135 (blizu zg. 19),
inv. št. P 24653**

Fragment dna posode. Zunanja površina je brisana, temno rdeče rjave barve, notranja površina je glajena, črne barve, sredina črna. Finozrnata. Vel. frg.: v. 2,9 cm, š. 5,8 cm, db. 1,2 cm, rek. pr. d. 9 cm.

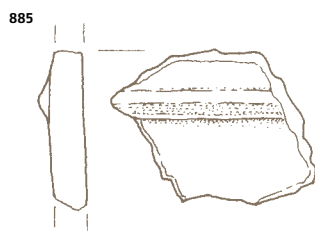
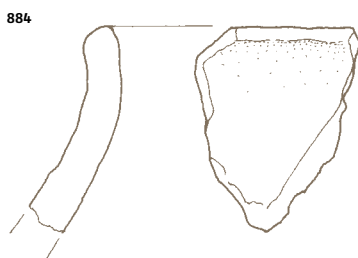

**888 Zgostitev 20, sek. 2, kv. 135A,
inv. št. P 24654**

Fragmenti dna z ostenjem posode. Zunanja površina je glajena, lisasta, od rjave do črne barve, notranja brisana, rjave barve, sredina črna. Drobnozrnata. Vel. nv. frg.: v. 2 cm, š. 6,8 cm, db. do 1 cm, rek. pr. d. 7,2 cm.

**889 Zgostitev 20, sek. 2, kv. 135A,
inv. št. P 24655**

Fragment dna z ostenjem posode. Zunanja in notranja površina sta glajeni, delno poškodovani v ognju, zunanja lisasta, od oranžne do temno rjave barve, notranja črne barve, sredina črna. Finozrnata. Velikost frg.: v. 5,7 cm, š. 5,7 cm, db. do 2,2 cm.

**890 Zgostitev 20, sek. 2, kv. 135A,
inv. št. P 24656**

Brusilni kamen iz peščenjaka. V. 15 cm, š. 5 cm, db. 1,8 cm.

**891 Sek. 2, kv. 135 (blizu zg. 20),
inv. št. P 24657**

Fragment ustja z ostenjem posode. Zunanja in notranja površina sta glajeni, zunanja oranžne barve, notranja je delno poškodovana, oranžno rjave barve, sredina črna. Finozrnata. Vel. frg.: v. 8,5 cm, š. 10,6 cm, db. 1,8 cm.

**892 Sek. 2, kv. 135 (blizu zg. 20),
inv. št. P 24658**

Fragment ustja z ostenjem lončka. Zunanja in notranja površina sta glajeni, zunanja oranžno rjave barve, notranja sivo rjave barve, sredina siva. Drobnozrnata. Vel. frg.: v. 5,3 cm, š. 4,3 cm, db. 1 cm.

**893 Sek. 2, kv. 135 (blizu zg. 20),
inv. št. P 24659**

Fragmenti ostenja posode. Na enem je ohranjena bradavica s kaneluro. Zunanja in notranja površina sta glajeni, temno rjave barve, sredina črna. Finozrnata. Vel. nv. frg.: v. 6,2 cm, š. 5 cm, db. 1,7 cm.

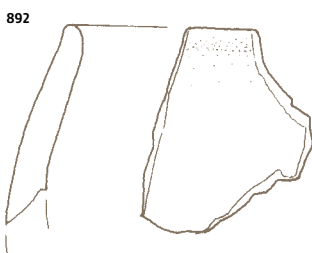
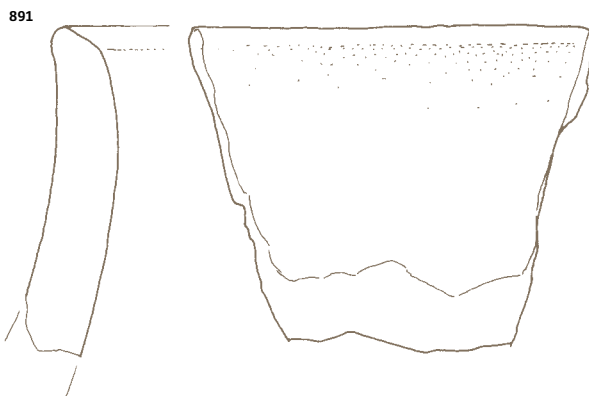
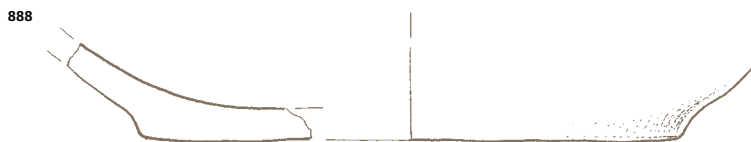

**894 Jama (zgodovina 21/1), sek. 2,
kv. 130A, inv. št. P 24660**

Fragmenti blago izvihanega ustja z ostenjem lonca (L 2). Zunanja in notranja površina sta glajeni, zunanja lisasta, od svetlo rjave do oranžno rjave barve, notranja delno poškodovana, temno sivo rjave barve, sredina črna. Drobnozrnata. Vel. nv. frg.: v. 6,8 cm, š. 15 cm, db. 0,7 cm, rek. pr. u. 18 cm.

**895 Jama (zgodovina 21/1), sek. 2,
kv. 130A, inv. št. P 24661**

Fragmenti blago izvihanega ustja z ostenjem lonca (L 7). Zunanja in notranja površina sta glajeni, zunanja lisasta, od sivo rjave do oranžno rjave barve, notranja temno sivo rjave barve, sredina črna. Drobnozrnata. Vel. nv. frg.: v. 9 cm, š. 10,6 cm, db. 1 cm, rek. pr. u. 24 cm.

**896 Jama (zgodovina 21/1), sek. 2,
kv. 130A, inv. št. P 24662**

Fragmenti ustja z ostenjem skledice (S 6) z ohranjenim trakastim ročajem. Zunanja površina je glajena, temno rjave barve, notranja površina je polirana, črne barve, sredina črna. Finozrnata. Vel. nv. frg.: v. 8,8 cm, š. 14,5 cm, db. 1 cm, rek. pr. u. 28 cm.

**897 Jama (zgodovina 21/1), sek. 2,
kv. 130A, inv. št. P 24663**

Fragment ustja skledice (S 3) s trakastim ročajem. Zunanja površina je brisana, temno rjave barve, notranja površina je polirana, črne barve, sredina črna. Drobnozrnata. Vel. frg.: v. 8 cm, š. 8,3 cm, db. 1,2 cm.

**898 Jama (zgodovina 21/1), sek. 2,
kv. 130A, inv. št. P 24664**

Fragment blago izvihanega ustja z ostenjem lonca (L 3/2). Zunanja površina je brisana, temno rjave barve, notranja glajena, temno rjave barve, sredina črna. Finozrnata. Vel. frg.: v. 9,2 cm, š. 7,5 cm, db. 1,2 cm, rek. pr. u. 20 cm.

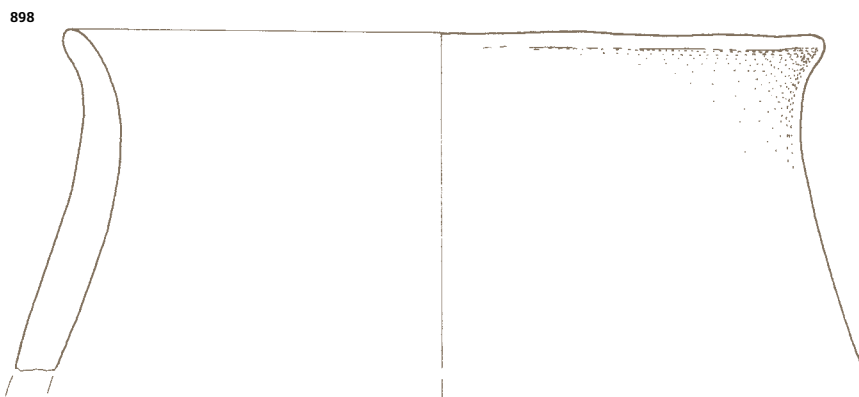
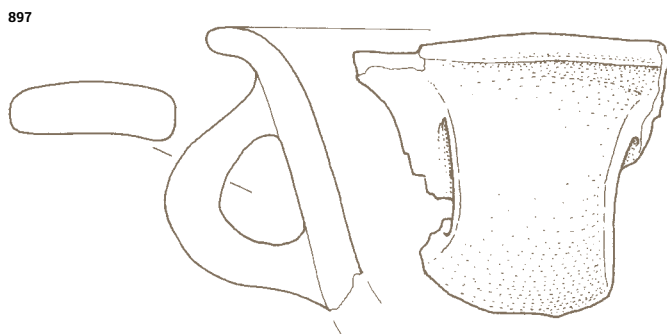
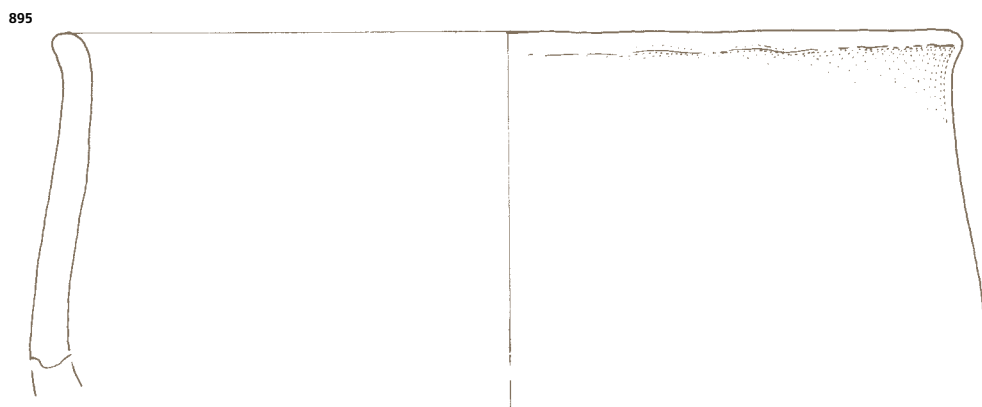
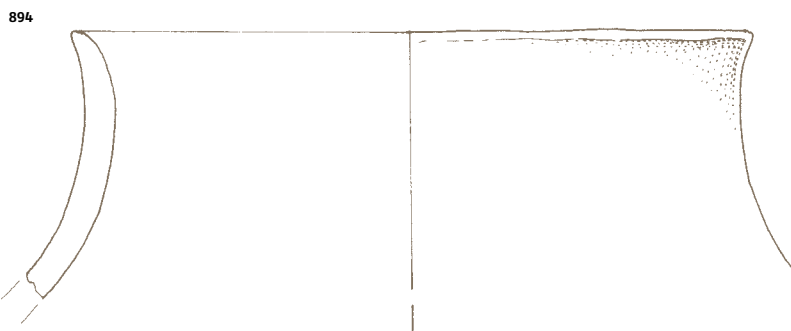

899 Jama (zgostitev 21/1), sek. 2, kv. 130A, inv. št. P 24665

Fragmenti ostenja posode z bradavico s kaneluro. Zunanja površina je brisana, lisasta, od temno do svetlo rjave barve, notranja površina je polirana, od temno rjave do črne barve, sredina črna. Finozrnata. Vel. nv. frg.: v. 10,8 cm, š. 13,7 cm, db. 0,9 cm.

900 Jama (zgostitev 21/1), sek. 2, kv. 130A, inv. št. P 24667

Fragment ostenja posode z jezičastim držajem. Zunanja in notranja površina sta brisani, zunanja oranžno rjave barve, notranja črne barve, sredina črna. Drobnozrnata. Vel. frg.: v. 3,8 cm, š. 5,4 cm, db. 2,5 cm.

901 Jama (zgostitev 21/1), sek. 2, kv. 130A, inv. št. P 24668

Jezičast držaj s čepkom za pritrditev v posodo. Površina je brisana, oranžno rjave barve, sredina črna. Finozrnata. Vel. frg.: v. 2,8 cm, š. 5,2 cm, db. 3,9 cm.

902 Jama (zgostitev 21/1), sek. 2, kv. 130A, inv. št. P 24666

Fragmenti ostenja posode z ostanki trakastega ročaja. Zunanja površina je brisana, rdeče rjave barve, notranja je polirana, črna rjave barve, sredina črna. Finozrnata. Vel. frg.: v. 10,2 cm, š. 7,4 cm, db. 1,2 cm.

903 Jama (zgostitev 21/1), sek. 2, kv. 130A, inv. št. P 24669, P24670

Fragmenti lončka. Zunanja in notranja površina sta glajeni, zunanja temno rjave barve, notranja rjave barve, sredina črna. Finozrnata. Vel. nv. frg.: v. 5 cm, š. 5,5 cm, db. 1,2 cm, rek. pr. d. 6 cm.

904 Jama (zgostitev 21/1), sek. 2, kv. 130A, inv. št. P 24671

Fragmenti dna z ostenjem posode. Zunanja in notranja površina sta brisani, zunanja oranžno rjave barve, notranja lisasta, od oranžne do temno rjave barve, sredina črna. Finozrnata. Vel. nv. frg.: v. 5,9 cm, š. 5,1 cm, db. 1,2 cm, rek. pr. d. 6 cm.

905 Jama (zgostitev 21/1), sek. 2, kv. 130A, inv. št. P 24672

Fragment dna z ostenjem posode. Zunanja in notranja površina sta glajeni, zunanja lisasta od svetlo do temno rjave barve, notranja temno rjave barve, sredina črna. Drobnozrnata. Vel. frg.: v. 4,1 cm, š. 9,3 cm, db. 1,2 cm, rek. pr. d. 12 cm.

906 Jama (zgostitev 21/1), sek. 2, kv. 130A, inv. št. P 24673

Fragment dna z ostenjem posode. Zunanja in notranja površina sta glajeni, zunanja temno rjave barve, notranja črne barve, sredina črna. Drobnozrnata. Vel. frg.: v. 4,4 cm, š. 7,3 cm, db. 1,2 cm, rek. pr. d. 12 ali 16 cm.

907 Jama (zgostitev 21/1), sek. 2, kv. 130A, inv. št. P 24674

Fragment dna z ostenjem posode. Zunanja površina je glajena, lista od svetlo do temno rjave barve, notranja površina polirana, črne barve, sredina črna. Drobnozrnata. Vel. frg.: v. 6 cm, š. 8,2 cm, db. 1 cm, rek. pr. d. 12 cm.

M 1:2

899



900

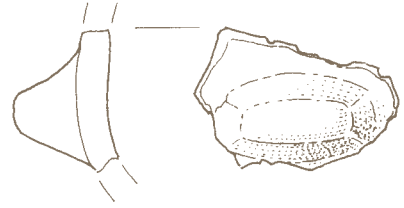

901

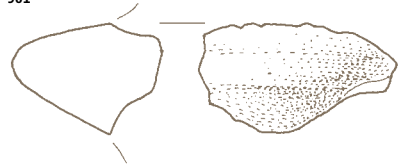

902

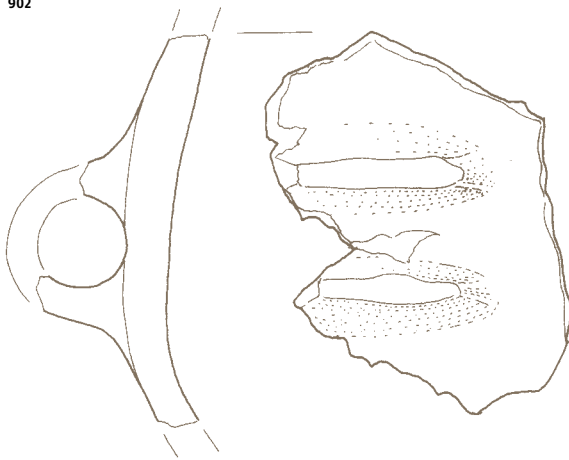

903

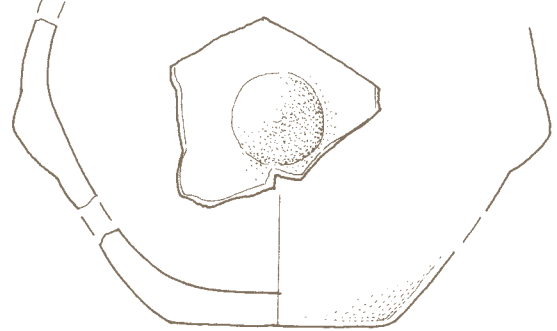

904



905



906

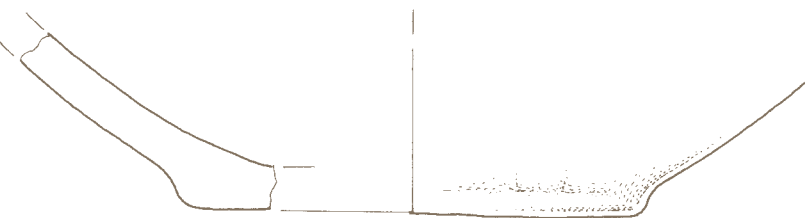

907

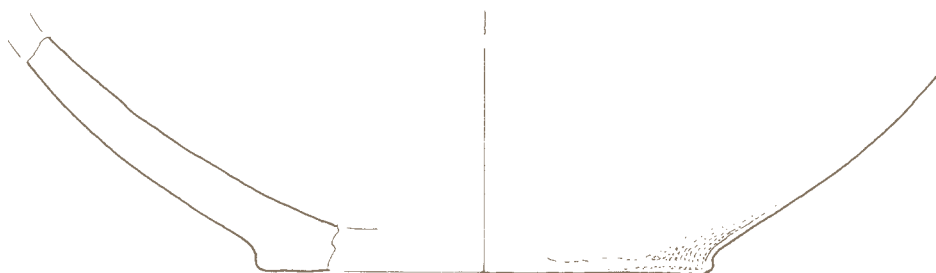

ZG. 21/2

908 Jama (zgostitev 21/1), sek. 2, kv. 130A, inv. št. P 24675

Fragment dna z ostenjem posode. Zunanja površina je glajena, delno poškodovana od ognja, temno rjave barve, notranja površina je brisana, črne barve, sredina črna. Drobnozrnata. Vel. frg.: v. 3,8 cm, š. 11,3 cm, db. 2,1 cm, rek. pr. d. 12,5 cm.

909 Jama (zgostitev 21/1), sek. 2, kv. 130A, inv. št. P 24676

Fragment dna z ostenjem posode. Zunanja površina je brisana, grobo izdelana, od rjave do rdeče rjave barve, notranja površina je glajena, rdeče rjave barve, sredina črna. Drobnozrnata. Vel. frg.: v. 3,8 cm, š. 6,8 cm, db. 1,3 cm, rek. pr. d. 10 cm.

910 Jama (zgostitev 21/1), sek. 2, kv. 130A, inv. št. P 24677

Fragment ostenja posode s trakastim ročajem. Zunanja in notranja površina sta glajeni, zunanja rjave barve, notranja delno poškodovana, rjave do oranžno rjave barve, sredina črna. Drobnozrnata. Vel. frg.: v. 6,3 cm, š. 7,5 cm, db. 1,3 cm.

911 Jama (zgostitev 21/1), sek. 2, kv. 130A, inv. št. P 24678

Fragment ostenja posode s trakastim ročajem. Zunanja površina je glajena, oranžno rjave do rjave barve, notranja površina je brisana, poškodovana, črne barve, sredina črna. Drobnozrnata. Vel. frg.: v. 8,2 cm, š. 6,5 cm, db. 1,1 cm.

912 Jama (zgostitev 21/1), sek. 2, kv. 130A, inv. št. P 24679

Fragment ostenja posode s trakastim ročajem. Zunanja površina je glajena, od temno rjave do črne barve, notranja površina ni ohranjena, sredina črna. Drobnozrnata. Vel. frg.: v. 6 cm, š. 4,6 cm, db. 1 cm.

913 Jama (zgostitev 21), sek. 2, kv. 130A, inv. št. P 24680

Fragment ostenja posode z jezičastim držajem z odtisom. Zunanja in notranja površina sta glajeni, zunanja rjave barve, notranja črne barve, sredina črna. Finozrnata. Vel. frg.: v. 4,5 cm, š. 4,5 cm, db. 1 cm (2,3 cm).

914 Jama (zgostitev 21), sek. 2, kv. 130A, inv. št. P 24681

Fragment ostenja posode z bradavico s kaneluro. Zunanja površina je glajena, od oranžne do rjave barve, notranja je poškodovana, od temno rjave do oranžne barve, sredina črna. Drobnozrnata. Vel. frg.: v. 5,8 cm, š. 5,1 cm, db. 1,5 cm.

915 Jama (zgostitev 21), sek. 2, kv. 130A, inv. št. P 24682

Fragment dna z ostenjem posode. Zunanja in notranja površina sta glajeni, zunanja temno rjave barve, notranja temno rjave barve, sredina črna. Finozrnata. Vel. frg.: v. 2,5 cm, š. 5,4 cm, db. 1 cm, rek. pr. d. 7 cm.

916 Jama (zgostitev 21/2), sek. 2, kv. 130A, inv. št. P 24683

Fragment ustja z ostenjem posode. Zunanja in notranja površina sta glajeni, zunanja lisasta, od sivo rjave do rdeče rjave barve, notranja črne barve, sredina črna. Drobnozrnata. Vel. frg.: v. 3,5 cm, š. 4,6 cm, db. 0,5 cm.

917 Jama (zgostitev 21/2), sek. 2, kv. 130A, inv. št. P 24684

Fragmenti piramidalne uteži. Zunanja površina je brisana, poškodovana, od rdeče rjave do črne barve. Sredina temno siva. Drobnozrnata. Vel. nv. frg.: v. 10,6 cm, š. 8,1 cm, db. 5,5 cm.

M 1:2

908

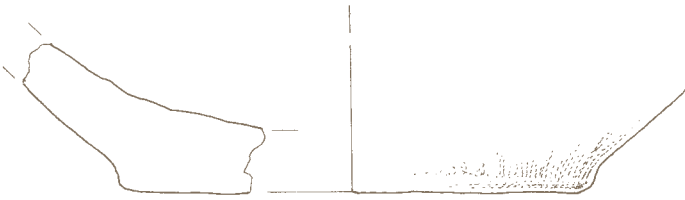

909

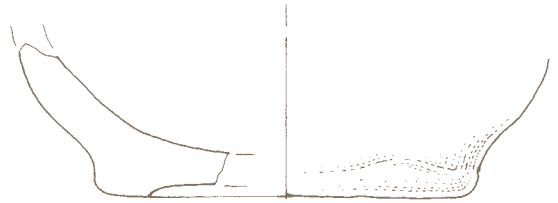

910

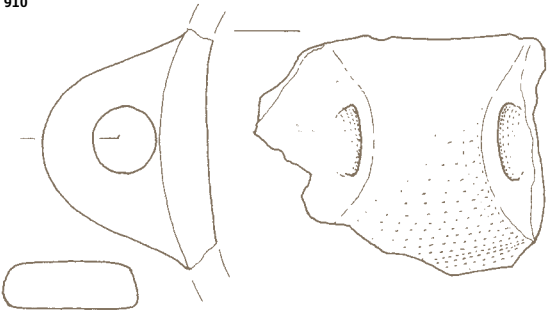

911

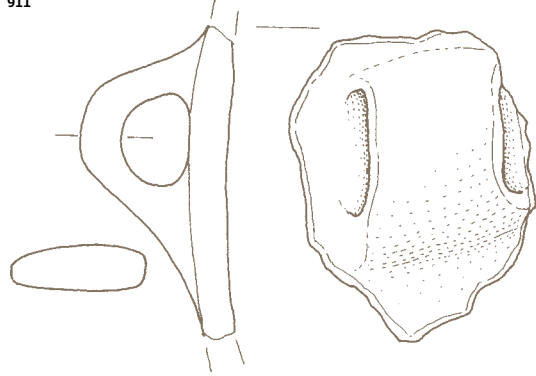

912

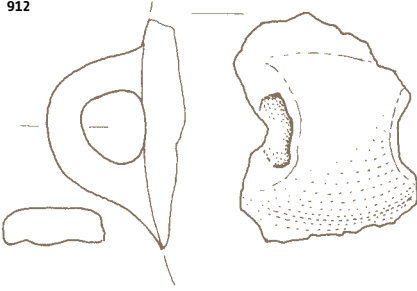

913

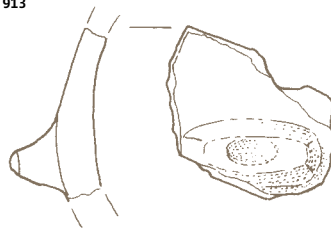

914

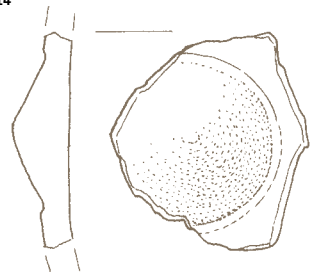

915

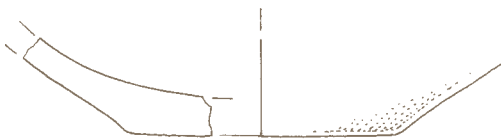

917

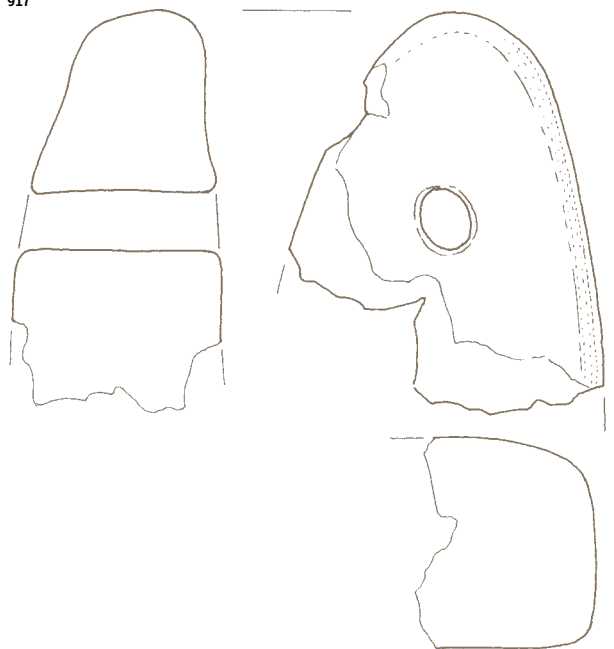

916

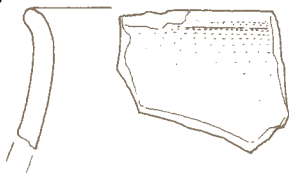

ZG. 21/2

**918 Jama (zgodovina 23), sek. 2,
kv. 150A, 155, 155A,
inv. št. P 24685**

Fragmenti lonca (L 7) z blago izvihanim ustjem, z vodoravno nalepljenim rebrom na ramenu. Zunanja površina je glajena, lisasta, od rdeče, rjave do sive barve, notranja površina je brisana, rdeče barve, sredina črna. Drobnozrnata. Rek. v. 21,9 cm, pr. u. 22,8 cm.

**919 Jama (zgodovina 23), sek. 2,
kv. 150A, 155, 155A,
inv. št. P 24686**

Fragmenti sklede (S 3) z dvema trakastima ročajema, pritrjenima v steno posode s čepkoma. Skleda je močno deformirana od ognja (siva, lahka, porozna). Zunanja in notranja površina sta brisani, lisasti, od sive, črne do rdeče barve, sredina siva. Finozrnata. Rek. v. 13 cm, pr. u. 29,4 cm.

**920 Jama (zgodovina 23), sek. 2,
kv. 150A, 155, 155A,
inv. št. P 24687**

Fragmenti izvihanega, ravno odrezanega ustja z ostenjem lonca (L 11). Zunanja in notranja površina sta glajeni, svetlo sivo rjave barve, sredina črna. Finozrnata. Rek. v. 11,3 cm, pr. u. 37 cm.

M 1:2

918

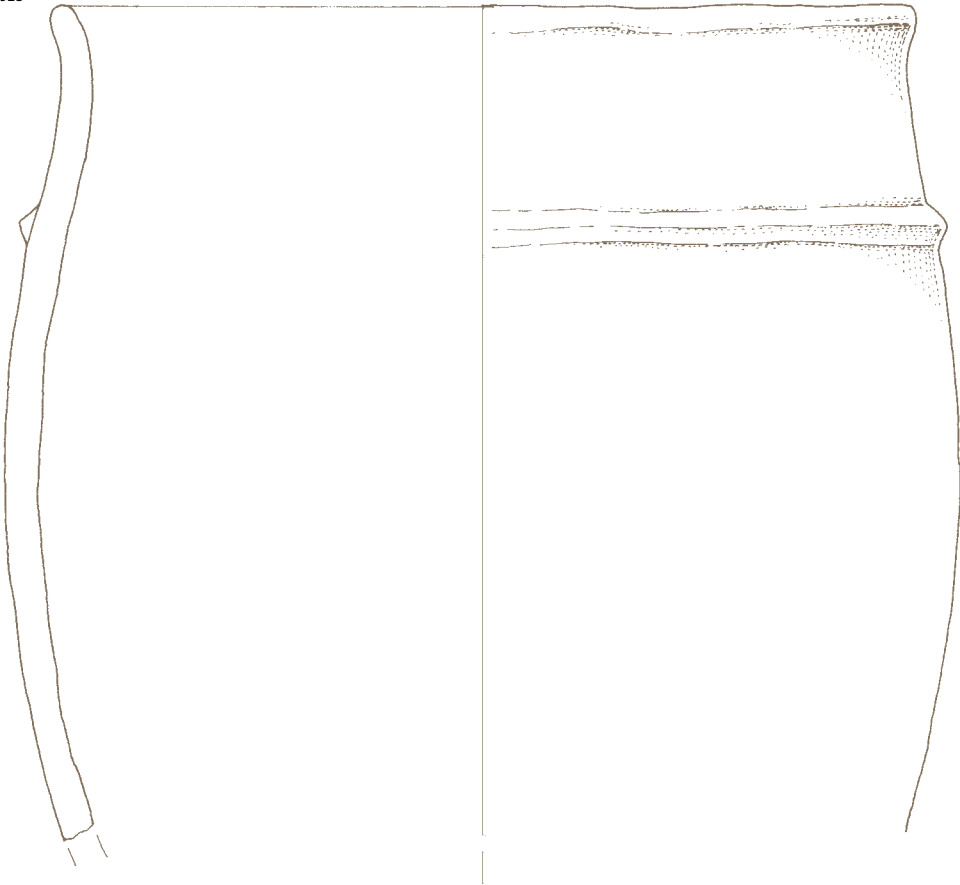

919

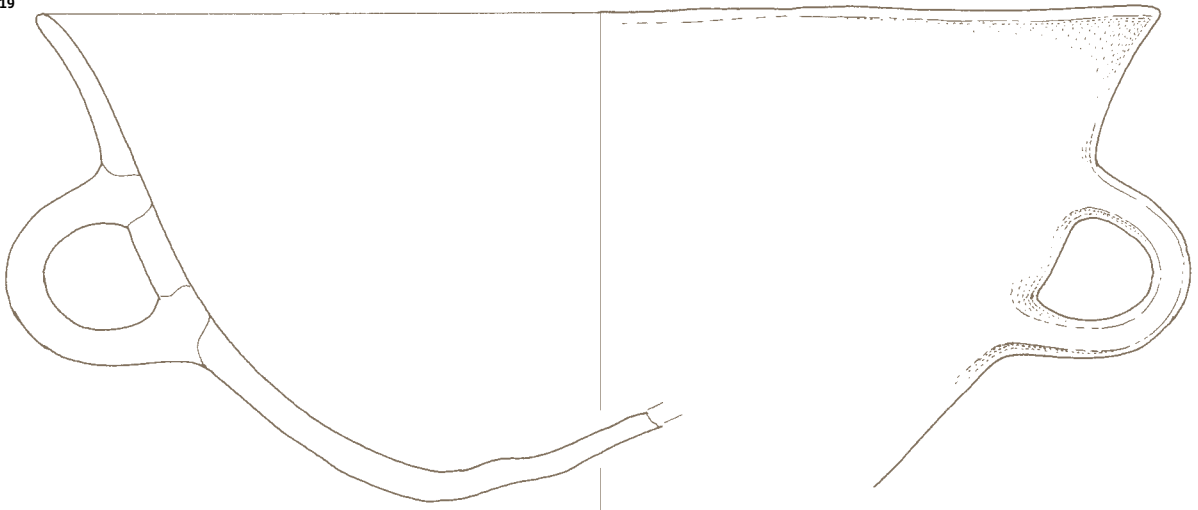

920

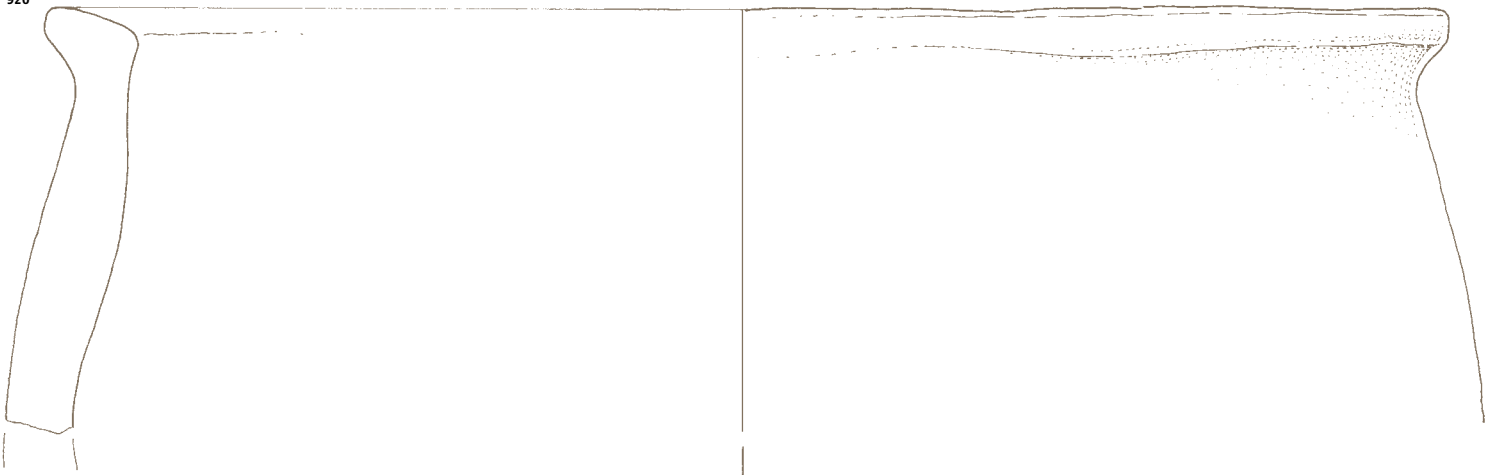

ZG. 23/2

**921 Jama (zgoditev 23), sek. 2,
kv. 150A, 155, 155A,
inv. št. P 24688**

Fragmenti skodele (SK 6). Zunanja in notranja površina sta glajeni, zunanja lisasta, od rdeče do rjave barve, notranja lisasta, od črne do rjave barve, sredina črna. Finozrnata. Rek. v. 18 cm, pr. u. 30 cm.

**922 Jama (zgoditev 23), sek. 2,
kv. 150A, 155, 155A,
inv. št. P 24689**

Fragmenti blago izvihanega ustja z ostenjem lonca (L 2). Zunanja in notranja površina sta glajeni, lisasti, od črne do svetlo rjave barve, sredina črna. Drobnozrnata. Rek. v. 5,5 cm, pr. u. 26 cm.

**923 Jama (zgoditev 23), sek. 2,
kv. 150A, 155, 155A,
inv. št. P 24690**

Fragment dna posode. Zunanja in notranja površina sta glajeni, rjave barve, sredina črna. Drobnozrnata. Rek. v. 3,4 cm, pr. d. 17 cm.

**924 Jama (zgoditev 23), sek. 2,
kv. 150A, 155, 155A,
inv. št. P 24691**

Fragment ostenja posode z odlomljenim trakastim ročajem. Zunanja in notranja površina sta glajeni, temno rjave barve, sredina črna. Finozrnata. Vel. frg.: v. 7,2 cm, š. 6,6 cm, db. 1,2 cm.

**925 Jama (zgoditev 23), sek. 2,
kv. 150A, 155, 155A,
inv. št. P 24692**

Fragment ostenja posode z odlomljenim trakastim ročajem. Zunanja in notranja površina sta glajeni, temno rjave barve, sredina črna. Finozrnata. Vel. frg.: v. 4,6 cm, š. 6,2 cm, db. 0,6 cm.

M 1:2

921

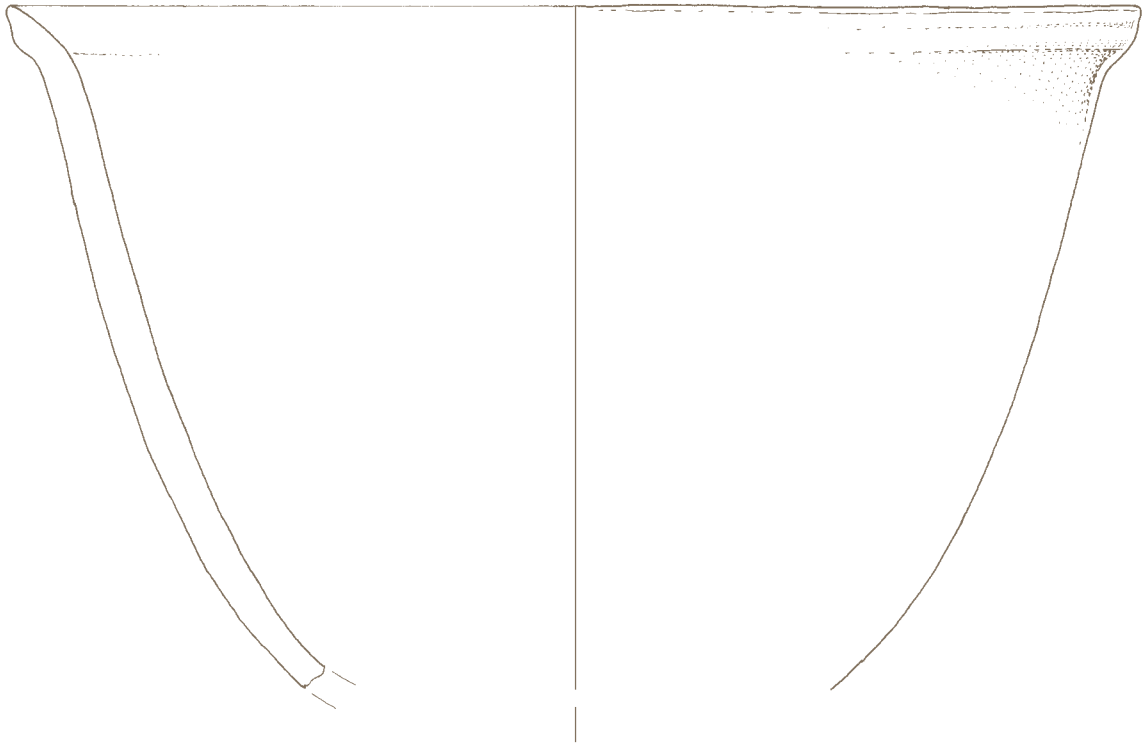

922



923

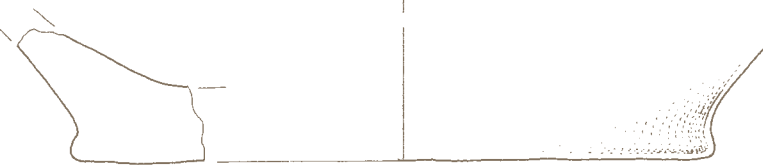

924

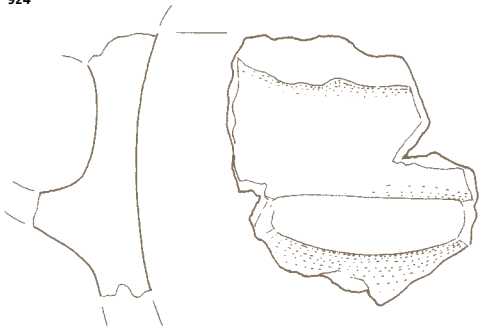

925

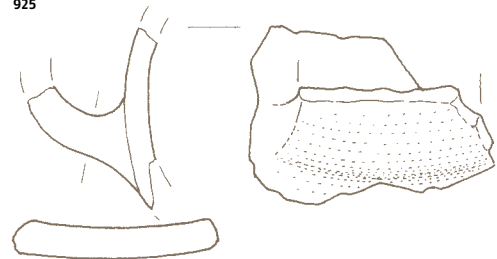

ZG. 23/2

**926 Jama (zgoditev 23), sek. 2,
kv. 150A, 155, 155A,
inv. št. P 24693**

Fragmenti blago izvihanega ustja z ostenjem lonca (L 4) z nalepljenim jezičastim držajem na največjem obodu. Zunanja in notranja površina sta glajeni, oranžne barve, sredina siva. Drobnostnata. Rek. v. 10,6 cm, pr. u. 20 cm, db. do 1,2 cm.

**927 Jama (zgoditev 23), sek. 2,
kv. 150A, 155, 155A,
inv. št. P 24694**

Fragmenti blago izvihanega ustja z ostenjem skodele (SK 3). Zunanja in notranja površina sta glajeni, zunanja svetlo rjave barve, notranja lisasta, od sive do oranžne barve, sredina siva. Finozrnata. Rek. v. 5,6 cm, pr. u. 24 cm, db. do 1,4 cm.

**928 Jama (zgoditev 23), sek. 2,
kv. 150A, 155, 155A,
inv. št. P 24695**

Fragment ostenja posode s stopničastim prehodom na ramenu, okrašen s polkrožnim rebrom. Zunanja in notranja površina sta glajeni, zunanja svetlo rjave barve, notranja črne barve, sredina črna. Drobnostnata. Vel. frg.: v. 7,3 cm, š. 10,3 cm, db. 1,3 cm, rek. pr. oboda 24,4 cm.

929 Sek. 2, kv. 150A (v bližini zgoditve 23), inv. št. P 24697

Praskalo na retuširani klini, silikatna kamnina. V. 6 cm, š. 3 cm, db. 1,4 cm.

**930 Zgoditev 22, sek. 2, kv. 120A,
inv. št. P 24614**

Fragmenti ostenja in dna posode. Zunanji in notranja površina sta glajeni, zunanja od rdeče rjave do sivo rjave barve, notranja črne barve, sredina črna. Drobnostnata. Vel. nv. frg.: v. 3,3 cm, š. 6 cm, db. do 2,6 cm, rek. pr. d. 10 cm.

**931 Zgoditev 25, sek. 2,
kv. 135/140, inv. št. P 24696**

Fragmenti dna z ostenjem posode. Zunanja in notranja površina sta glajeni, zunanja rdeče rjave barve, notranja črne barve, na dnu rdeče rjava, sredina pol rdeče, pol črne barve. Drobnostnata. Vel. nv. frg.: v. 6,5 cm, š. 11,8 cm, db. do 1,3 cm, rek. pr. d. 12 cm.

926

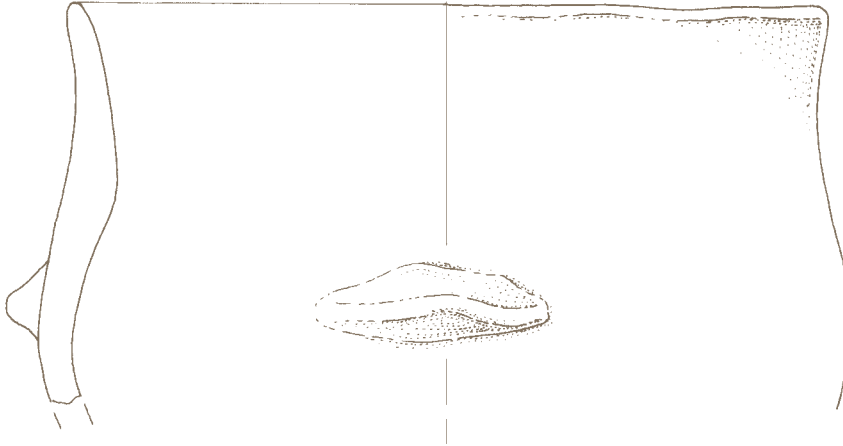

927

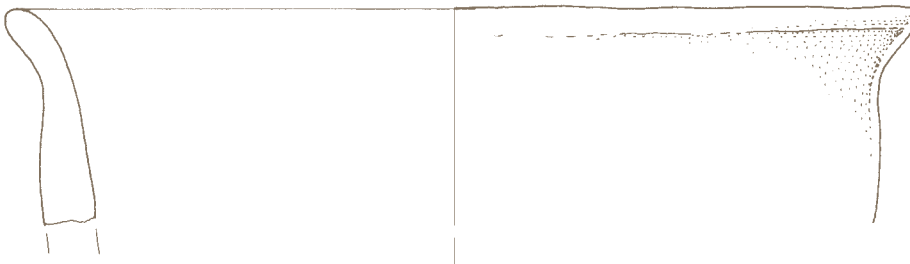

928



929



930

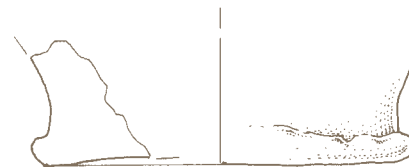

931

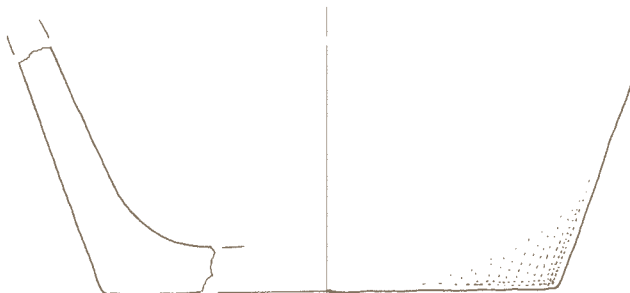

ZG. 23/2 926-929
ZG. 22/2 930
ZG. 25/2 931

932 Zgostitev 26, sek. 2,

kv. 174/179, inv. št. P 24698

Fragment ustja posode. Zunanja in notranja površina sta brisani, temno rjave barve, sredina črna. Finozrnata. Vel. frg.: v. 2,5 cm, š. 2,6 cm, db. 1,6 cm.

933 Zgostitev 26, sek. 2,

kv. 174/179, inv. št. P 24699

Terilna plošča iz konglomerata z delno ohranjenimi obdelanimi površinami. Vel.: v. 17 cm, š. 27 cm, db. 10,5 cm.

934 Zgostitev 26, sek. 2,

kv. 174/179, inv. št. P 24700

Terilna plošča iz kremenovega peščenjaka z obdelanimi površinami. Vel.: v. 13,5 cm, š. 17,5 cm, db. 7 cm.

932



933

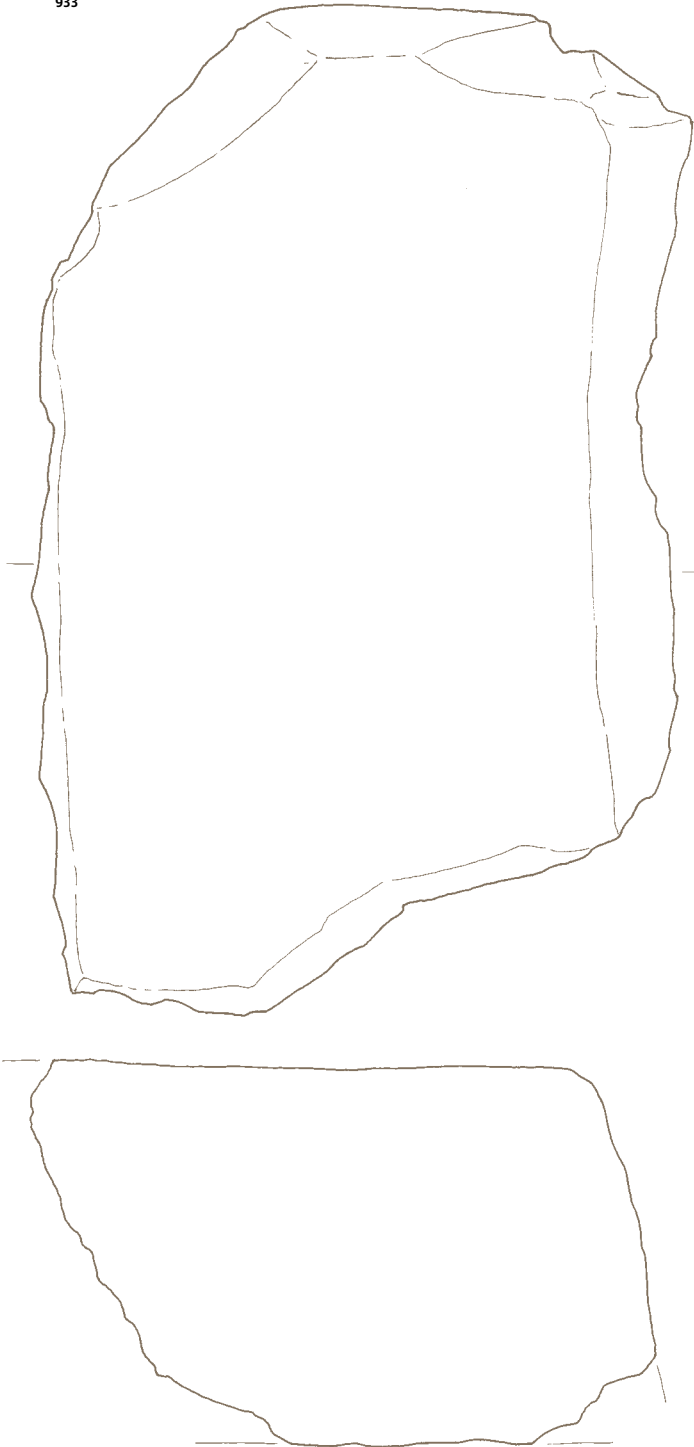

934

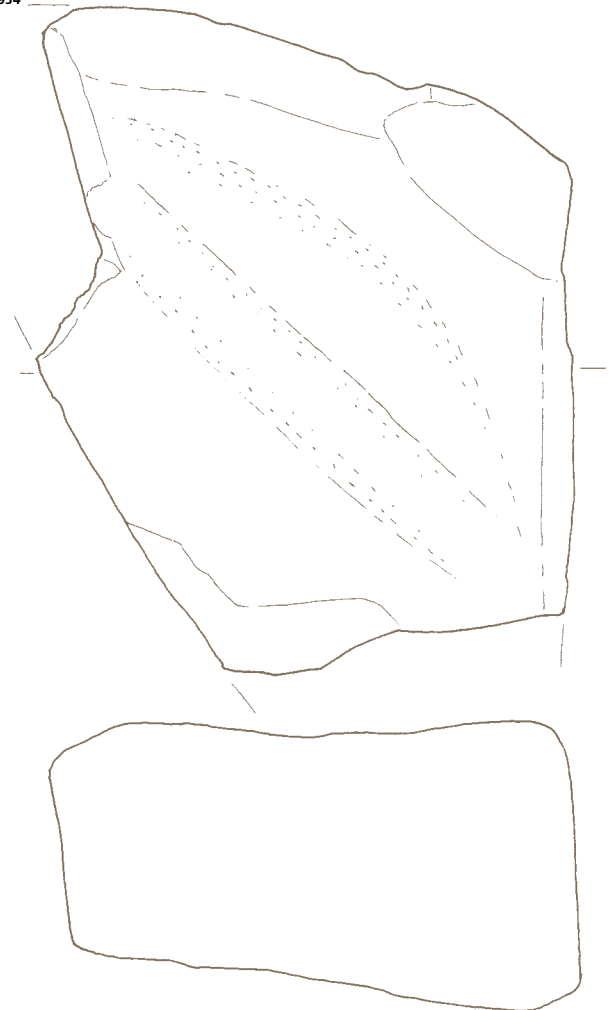

**935 Jama (zgodstitev 27), sek. 2,
kv. 100, inv. št. P 24701**

Fragment ustja z ostenjem skodele (SK 7). Zunanja in notranja površina sta glajeni, oranžne barve, sredina oranžna. Finozrnata. Vel. frg.: v. 5 cm, š. 5,7 cm, db. 1,2 cm.

**936 Jama (zgodstitev 27), sek. 2,
kv. 100, inv. št. P 24702**

Fragment dna z ostenjem posode. Zunanja in notranja površina sta glajeni, zunanja oranžno rjave barve, notranja od oranžno rjave do temno sive barve, sredina temno siva. Finozrnata. Vel. frg.: v. 4,4 cm, š. 5,8 cm, db. 0,9 cm, rek. pr. d. 12 cm.

**937 Jama (zgodstitev 27), sek. 2,
kv. 100, inv. št. P 24703**

Fragment dna z ostenjem posode. Zunanja in notranja površina sta glajeni, oranžno rjave barve, sredina svetlo siva. Finozrnata. Vel. frg.: v. 3 cm, š. 9,1 cm, db. 1,3 cm, rek. pr. d. 14 cm.

**938 Jama (zgodstitev 27), sek. 2,
kv. 100, inv. št. P 24704**

Fragment dna z ostenjem posode. Zunanja in notranja površina sta glajeni, oranžno rjave barve, sredina temno siva. Finozrnata. Vel. frg.: v. 5,8 cm, š. 5,2 cm, db. do 1,5 cm.

935

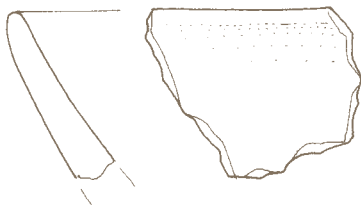

936

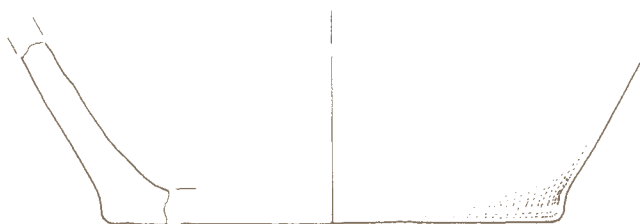

937

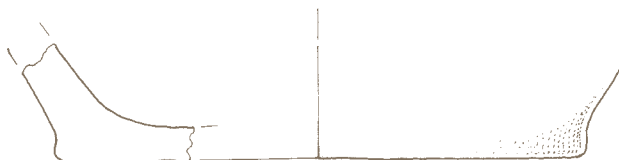

938



939–940 Jama (zgotitev 28), sek. 2, kv. 140B, inv. št. P 24705

Fragmenti blago izvihanega ustja z ostenjem z rebrom lonca (L 2). Zunanja in notranja površina sta glajeni, svetlo rjave barve, sredina sveto rjava. Finozrnata. Vel. nv. frg.: v. 4,4 cm, š. 5,1 cm, db. 1,1 cm, rek. pr. u. 14 cm.

941 Jama (zgotitev 28), sek. 2, kv. 140B, inv. št. P 24706

Fragmenti blago izvihanega ustja z ostenjem lonca (L 2). Zunanja in notranja površina sta glajeni, lisasti, od svetlo do temno rjave barve, sredina rjavo črna. Finozrnata. Vel. nv. frg.: v. 8 cm, š. 10,9 cm, db. 1 cm, rek. pr. u. 30 cm.

942 Jama (zgotitev 28), sek. 2, kv. 140B, inv. št. P 24707

Fragment blago izvihanega ustja z ostenjem lonca (L 2). Zunanja in notranja površina sta glajeni, oranžne barve, sredina oranžna. Finozrnata. Vel. frg.: v. 4,9 cm, š. 4,5 cm, db. do 1,1 cm.

943 Jama (zgotitev 28), sek. 2, kv. 140B, inv. št. P 24708

Fragment blago izvihanega ustja z ostenjem lonca (L 2). Zunanja in notranja površina sta glajeni, delno poškodovani od ognja, lisasti, od oranžne do temno sive barve, sredina oranžna do temno siva. Finozrnata. Vel. frg.: v. 4 cm, š. 4,9 cm, db. 0,8 cm.

944 Jama (zgotitev 28), sek. 2, kv. 140B, inv. št. P 24709

Fragment ustja posode z dvema poševnima kanelurama. Zunanja in notranja površina sta glajeni, lisasti od temno rjave do črne barve, sredina črna. Finozrnata. Vel. frg.: v. 2,7 cm, š. 2,1 cm, db. 0,8 cm.

945 Jama (zgotitev 28), sek. 2, kv. 140B, inv. št. P 24710

Fragment ostenja posode z rebrom in jezičastim držajem. Zunanja in notranja površina sta poškodovani od ognja, lisasti, od oranžne do črne barve, sredina črna. Drobnozrnata. Vel. frg.: v. 6,5 cm, š. 11,5 cm, db. do 2,9 cm.

946 Jama (zgotitev 28), sek. 2, kv. 140B, inv. št. P 24711

Fragment ostenja posode z jezičastim držajem. Zunanja in notranja površina sta glajeni, oranžne barve, sredina oranžno rjava. Drobnozrnata. Vel. frg.: v. 4,3 cm, š. 7,1 cm, db. 4,2 cm.

947 Jama (zgotitev 28), sek. 2, kv. 140B, inv. št. P 24712

Fragment ostenja posode z rebrom s plitvimi odtisi prstov. Zunanja in notranja površina sta brisani, grobo izdelani, oranžne barve, sredina oranžna. Drobnozrnata. Vel. frg.: v. 6 cm, š. 4,5 cm, db. 1,4 cm.

948 Jama (zgotitev 28), sek. 2, kv. 140B, inv. št. P 24713

Fragment ostenja posode z vodoravno nalepljenim rebrom. Zunanja in notranja površina sta glajeni, zunanja rdeče rjave barve, notranja črne barve, sredina črna. Drobnozrnata. Vel. frg.: v. 5,7 cm, š. 5,7 cm, db. 1,4 cm.

949 Jama (zgotitev 28), sek. 2, kv. 140B, inv. št. P 24714

Fragment dna posode. Zunanja in notranja površina sta glajeni, zunanja rdeče rjave barve, notranja črne barve, sredina črna. Finozrnata. Vel. frg.: v. 2,5 cm, š. 4,3 cm, db. 1 cm.

950 Jama (zgotitev 28), sek. 2, kv. 140B, inv. št. P 24715

Fragment bronaste pločevine z luknjico. Š. 1 cm.

951 Jama (zgotitev 28), sek. 2, kv. 140B, inv. št. P 24716

Fragment bronaste pločevine. Š. 1,2 cm.

952 Sek. 2, kv. 140B (v bližini zgotitve 28), inv. št. P 24717

Koničasta klina iz roženca z ostanki korteksa (krakelirano). V. 6,2 cm, š. 2 cm, db. 0,6 cm

M 1:2

939



940

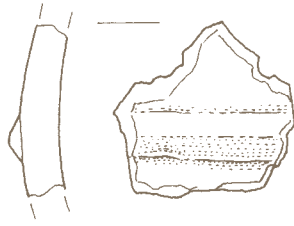

941

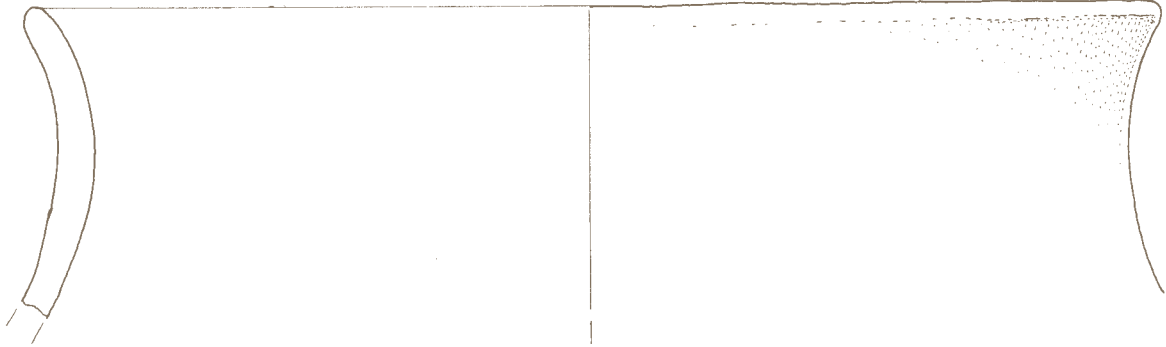

942

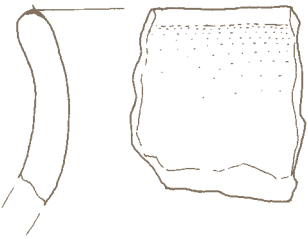

943

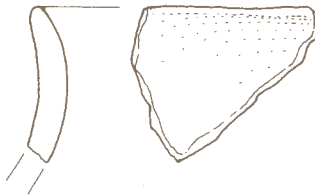

944

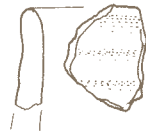

945



946

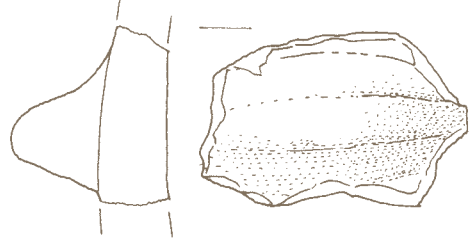

948

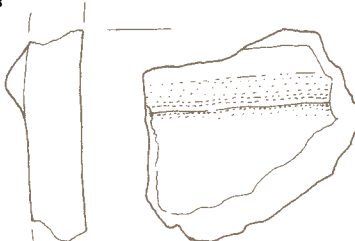

950



951



947

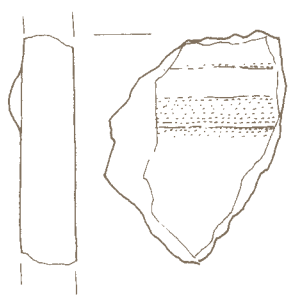

952

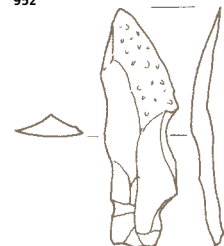

949



ZG. 28/2

**953 Jama (zgostitev 28), sek. 2,
kv. 140B, inv. št. P 24718**

Terilna plošča iz konglomerata z ohranjenimi obdelanimi površinami. Vel.: v. 24 cm, š. 14,5 cm, db. 5 cm.

**954 Jama (zgostitev 32), sek. 2,
kv. 170A, inv. št. P 24729**

Fragment ustja z ostenjem posode. Zunanja in notranja površina sta glajeni, oranžno rjave barve, sredina črna. Drobnozrnata. Vel. frg.: v. 4,3 cm, š. 4 cm, db. 1,9 cm.

**955 Zgostitev 33, sek. 2, kv. 170,
inv. št. P 24730**

Fragment ostenja lonca (L 14) z nalepljenimi bradavicami. Zunanja in notranja površina sta glajeni, zunanja temno rdeče barve, notranja črne barve, sredina črna. Finozrnata. Vel. frg.: v. 11 cm, š. 14,5 cm, db. 1,3 cm, rek. pr. nv. oboda 35 cm.

**956 Jama (zgostitev 34), sek. 2,
kv. 185, inv. št. P 24731**

Fragmenti blago izvihanega ustja z ostenjem lonca, z nalepljenim rebrom in jezičastim držajem na vratu. Zunanja površina je brisana, temno rjave barve, notranja površina je glajena, sivo rjave barve, sredina črna. Finozrnata. Vel. nv. frg.: v. 12,7 cm, š. 9 cm, db. 1,1 cm.

**957 Jama (zgostitev 34), sek. 2,
kv. 185, inv. št. P 24732**

Fragment blago izvihanega ustja z ostenjem lončka (L 1). Zunanja in notranja površina sta glajeni, temno rjave barve, sredina črna. Finozrnata. Vel. nv. frg.: v. 3 cm, š. 3,3 cm, db. 0,7 cm, rek. pr. u. 6,2 cm.

M 1:2
M 1:4 954

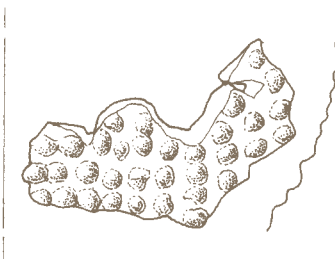
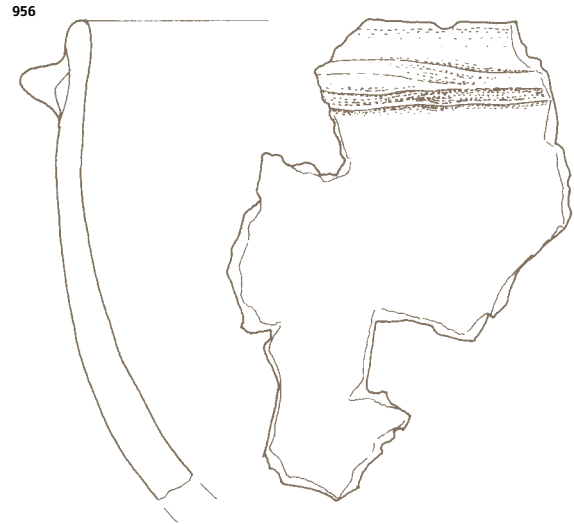
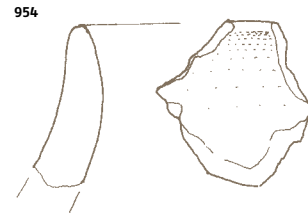
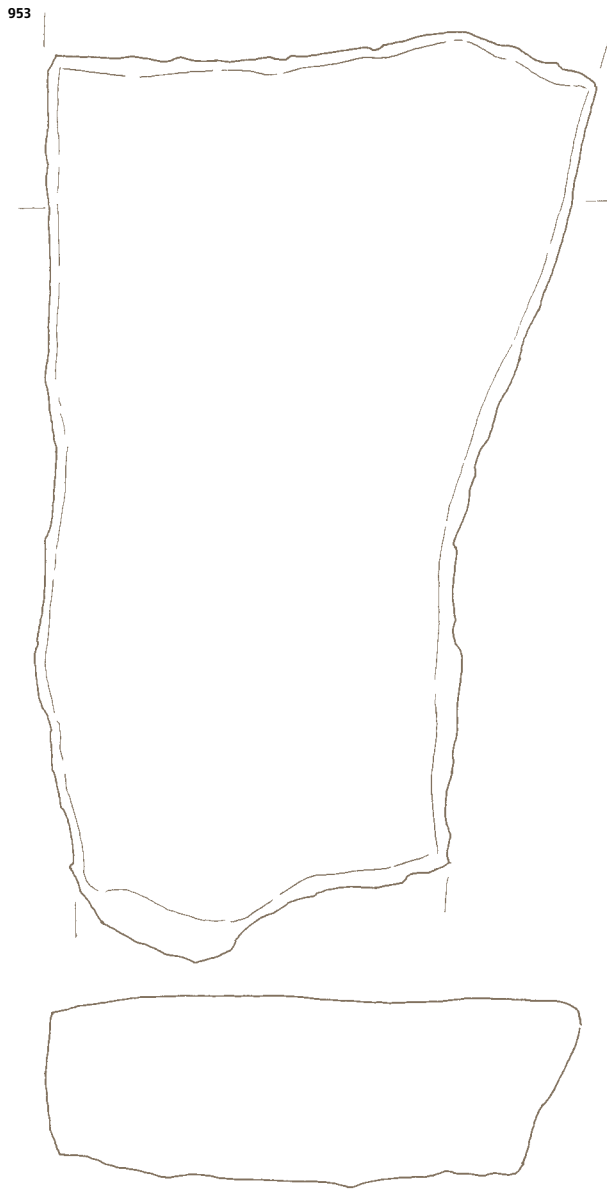

ZG. 28/2 953
ZG. 32/2 954
ZG. 33/2 955
ZG. 34/2 956, 957

**958 Jama (zgodovina 31), sek. 2,
kv. 125A, inv. št. P 24722**

Fragment ustja z ostenjem lonca (L 8) z rebrom na ramenu. Zunanja in notranja površina sta glajeni, sive barve, sredina črna. Finozrnata. Vel. frg.: v. 13 cm, š. 12,3 cm, db. 1,4 cm, rek. pr. u. 28 cm.

**959 Jama (zgodovina 31), sek. 2,
kv. 125A, inv. št. P 24723**

Fragmenti blago izvihanega ustja z ostenjem lonca. Zunanja in notranja površina sta glajeni, delno poškodovani od ognja, oranžno rjave barve, sredina črna. Drobnozrnata. Vel. nv. frg.: v. 5,5 cm, š. 5,6 cm, db. 1 cm.

**960 Jama (zgodovina 31), sek. 2,
kv. 125A, inv. št. P 24724**

Keramična stožčasta utež z luknjo. Površina je glajena, delno poškodovana, oranžne barve, sredina oranžna. Finozrnata. Vel.: v. 9,9 cm, š. 8 cm.

**961 Jama (zgodovina 31), sek. 2,
kv. 125A, inv. št. P 24725**

Keramična piramidalna utež z luknjo. Površina je glajena, delno poškodovana, oranžne barve, sredina oranžna. Finozrnata. Vel.: v. 10,9 cm, š. 7,2 cm.

**962 Jama (zgodovina 31), sek. 2,
kv. 125A, inv. št. P 24726**

Fragment blago izvihanega ustja lonca z rebrom na vratu. Zunanja in notranja površina sta glajeni, lisasti, od oranžno rjave do temno rjave barve, sredina črna. Finozrnata. Vel. frg.: v. 4,5 cm, š. 7,3 cm, db. 1,1 cm.

**963 Jama (zgodovina 31), sek. 2,
kv. 125A, inv. št. P 24727**

Fragment ostenja posode z nalepljenim rebrom. Zunanja in notranja površina sta glajeni, zunanja oranžno rjave barve, notranja lisasta od oranžne do temno rjave barve, sredina črna. Finozrnata. Vel. frg.: v. 5,2 cm, š. 6,4 cm, db. do 1,7 cm.

**964 Jama (zgodovina 31), sek. 2,
kv. 125A, inv. št. P 24728**

Fragmenti dna z ostenjem posode. Zunanja in notranja površina sta glajeni, delno poškodovani, črne barve, sredina črna. Finozrnata. Vel. nv. frg.: v. 4 cm, š. 6,7 cm, db. 1 cm.

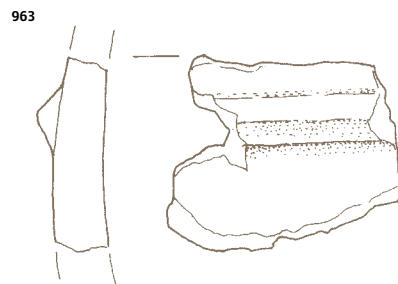
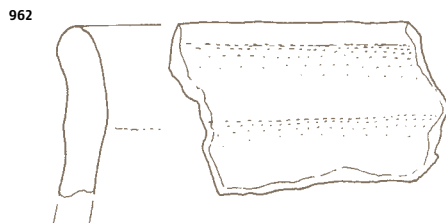
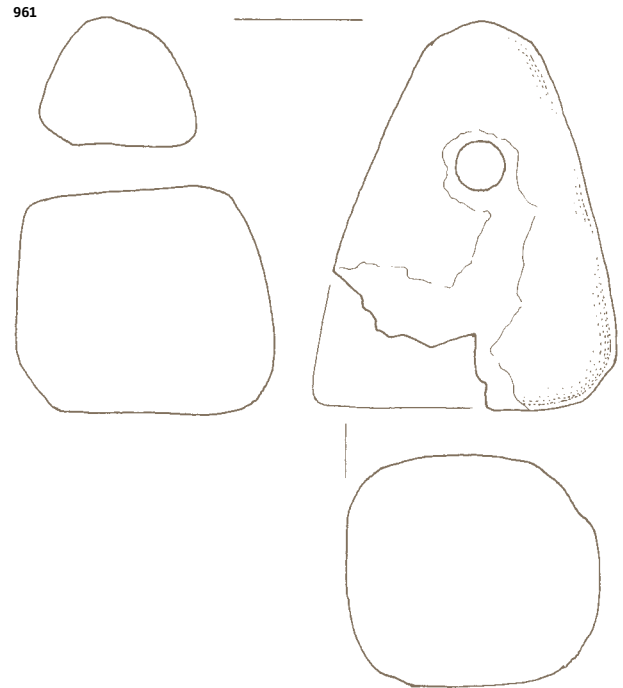
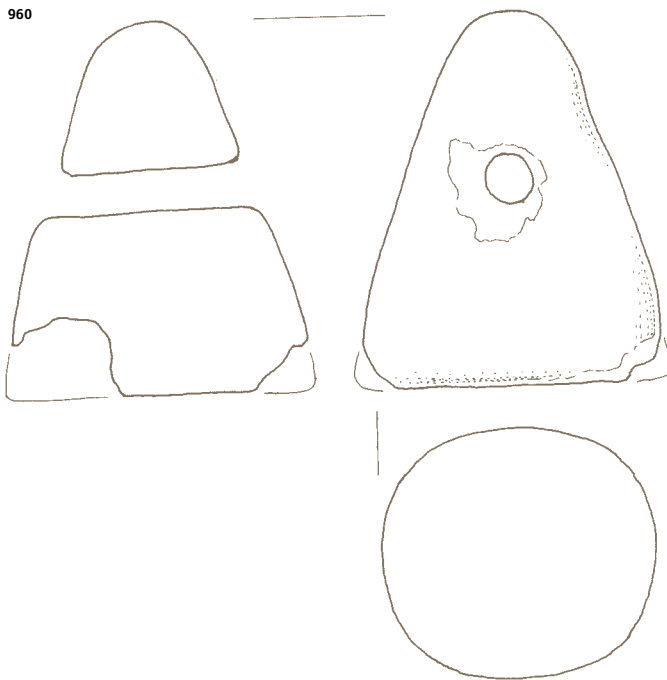
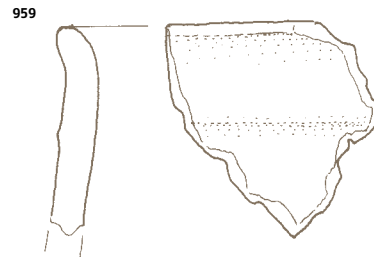

965 Jama (zgodovina 30), sek. 2,

kv. 170A, inv. št. P 24719

Fragment ostenja lončka (L 5). Zunanja in notranja površina sta glajeni, zunanja temno rjave barve, notranja črne barve, sredina črna. Finozrnata. Vel. frg.: v. 4,6 cm, š. 4 cm, db. 0,7 cm, rek. pr. nv. oboda 14,2 cm.

966 Jama (zgodovina 30), sek. 2,

kv. 170A, inv. št. P 24720

Fragmenti ostenja lonca z ostanki trakastega ročaja. Zunanja in notranja površina sta poškodovani od ognja, sredina črna. Drobnozrnata. Vel. nv. frg.: v. 10,7 cm, š. 13,8 cm, db. 1 cm.

967 Jama (zgodovina 30), sek. 2,

kv. 170A, inv. št. P 24721

Fragment dna z ostenjem posode. Zunanja in notranja površina sta glajeni, zunanja lisasta od oranžno rjave do temno rjave barve, notranja rjavo črne barve, sredina črna. Finozrnata. Vel. nv. frg.: v. 11,4 cm, š. 11,7 cm, db. do 2,3 cm, rek. pr. d. 12,2 cm.

968 Jama (zgodovina 35), sek. 2,

kv. 200A, inv. št. P 24733

Pithos (P 1) z ozkim vratom, s kaneliranim prehodom na ramenu in s štirimi trakastimi ročaji na največjem obodu. Zunanja in notranja površina sta brisani, delno poškodovani od ognja lisasti, od svetlo rjave do temno sive barve, sredina črna. Drobnozrnata. Rek. pr. u. 20 cm, v. 42 cm.



M 1:2
M 1:4 968

965

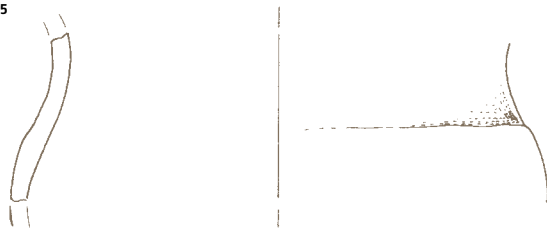

966



967



968

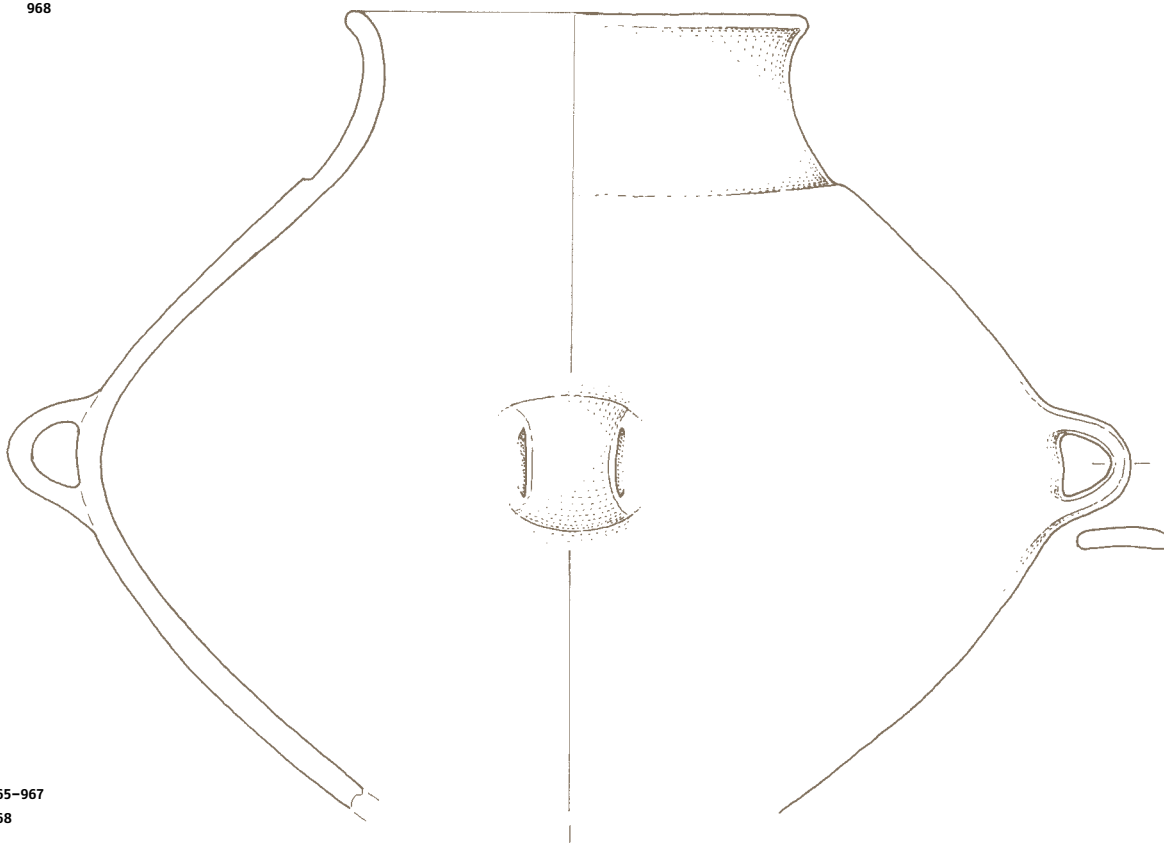

ZG. 30/2 965-967
ZG. 35/2 968

**969 Jama (zgodovinskih 35), sek. 2,
kv. 200A, inv. št. P 24734**

Fragmenti lonca bikonične oblike z blago izvihanim ustjem. Zunanja in notranja površina sta glajeni, zunanja delno poškodovana od ognja, lisasta, od svetlo rjave, rdeče rjave do rjave barve, notranja slabo ohranjena, rjave barve, sredina črna. Drobnozrnata. Rek. pr. u. 22 cm, v. 17,6 cm, db. do 1 cm.

**970 Jama (zgodovinskih 35), sek. 2,
kv. 200A, inv. št. P 24735**

Fragmenti lonca (L 2) z blago izvihanim ustjem. Zunanja in notranja površina sta glajeni, delno poškodovani od ognja, zunanja lisasta, od svetlo rjave do temno sive barve, notranja rjavo sive barve, sredina črna. Drobnozrnata. Rek. pr. u. 20 cm, v. 14 cm, db. do 1 cm.

**971 Jama (zgodovinskih 35), sek. 2,
kv. 200A, inv. št. P 24736**

Fragmenti lonca (L 9), okrašen z nalepljenim rebrom z odtisi na najširšem obodu in ohranjenim jezičastim držajem na rebro, iz katerega je proti ustju nalepljeno pokončno rebro z odtisi. Zunanja in notranja površina sta glajeni, zunanja rjavo rdeče barve, notranja poškodovana, rjavo sive barve, sredina temno siva. Drobnozrnata. Rek. pr. u. 22 cm, v. 14,8 cm, db. do 2,5 cm.

M 1:2

969

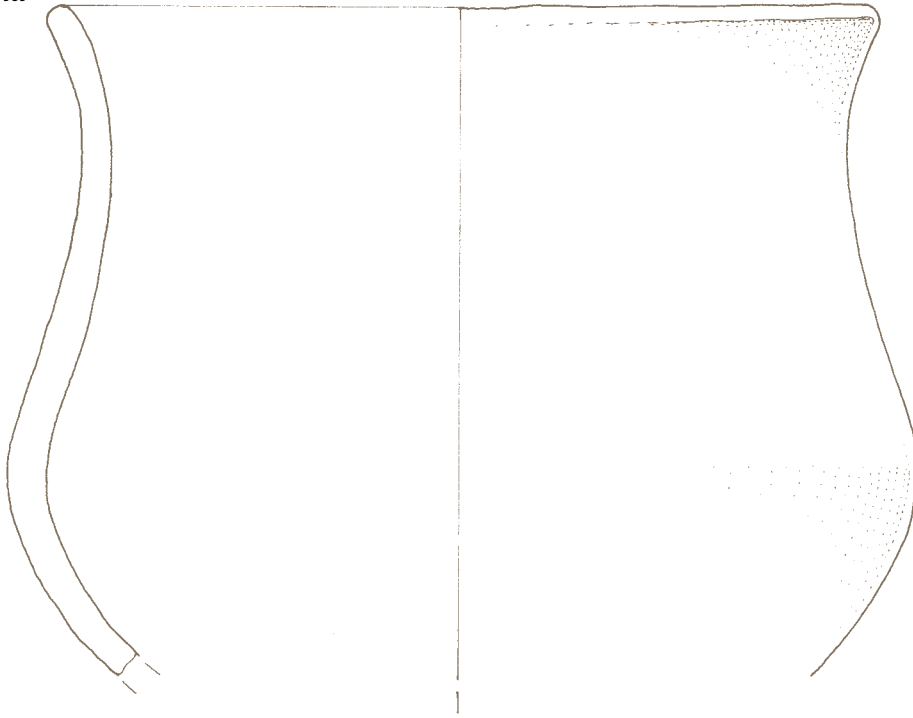

970

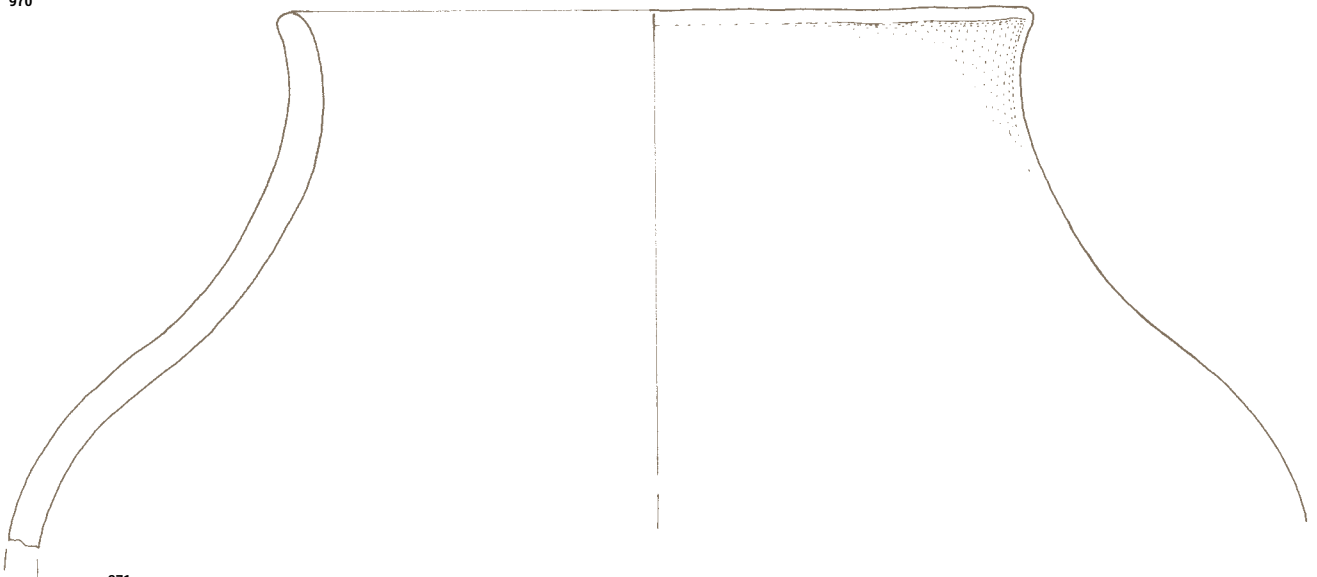

971

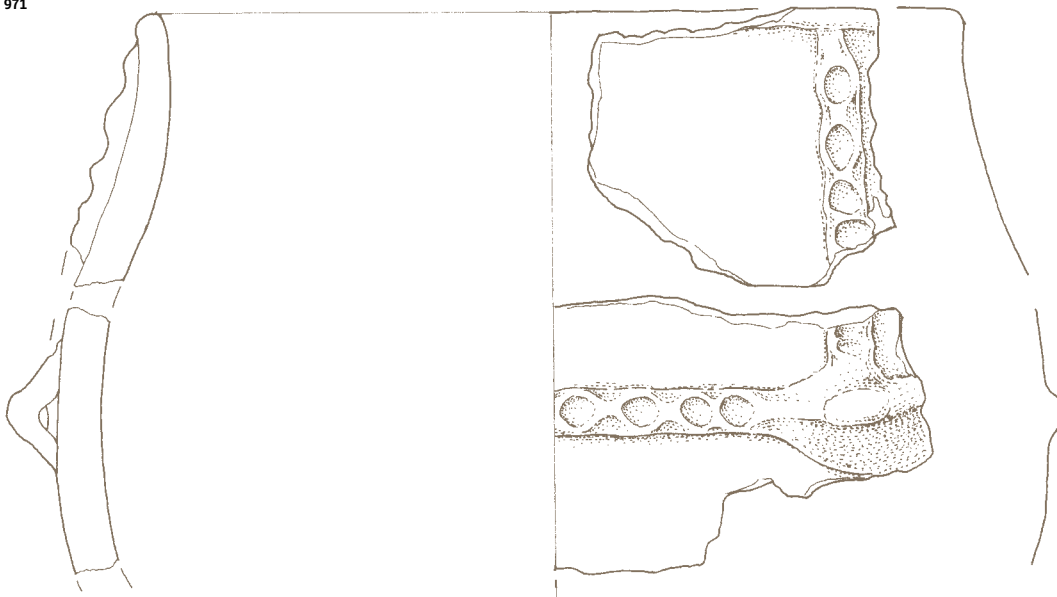

ZG. 35/2

**972 Jama (zgodovinskih 35), sek. 2,
kv. 200A, inv. št. P 24737**

Fragmenti lonca (L 9) z ravno odrezanim ustjem, okrašen z nalepljenim rebrom z odtisi na najširšem obodu, ki se stika s poševno nalepljenim rebrom z odtisi. Zunanja površina je močno poškodovana od ognja, notranja brisana, oranžno rjave barve, sredina temno siva. Drobnozrnata. Vel. nv. frg.: v. 10,7 cm, š. 12,8 cm, db. 1,2 cm, rek. pr. u. 26 cm.

**973 Jama (zgodovinskih 35), sek. 2,
kv. 200A, inv. št. P 24738**

Fragmenti lončka (L 6) z blago izvihanim, ravno odrezanim ustjem. Zunanja in notranja površina sta brisani, grobo izdelani, zunanja oranžno rjave barve, notranja svetlo rjave barve, sredina od črne do rdeče rjave barve. Drobnozrnata. Vel. nv. frg.: v. 7 cm, š. 15 cm, db. 1,2 cm, rek. pr. u. 18 cm, v. 15,5 cm.

**974 Jama (zgodovinskih 35), sek. 2,
kv. 200A, inv. št. P 24739**

Fragmenti blago izvihanega ustja z ostenjem lonca (L 3/2). Zunanja površina je glajena, rjave barve, notranja površina je poškodovana od ognja, sivo oranžne barve, sredina temno siva. Drobnozrnata. Vel. nv. frg.: v. 5,4 cm, š. 5,3 cm, db. 1 cm.

**975 Jama (zgodovinskih 35), sek. 2,
kv. 200A, inv. št. P 24740**

Fragment ustja z ostenjem posode. Zunanja in notranja površina sta glajeni, zunanja poškodovana, svetlo rjave barve, notranja svetlo sivo rjave barve, sredina črna. Finozrnata. Vel. frg.: v. 3,3 cm, š. 3,6 cm, db. 1 cm.

972

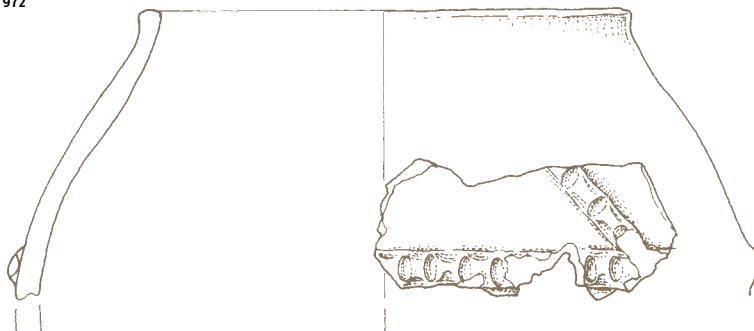

973

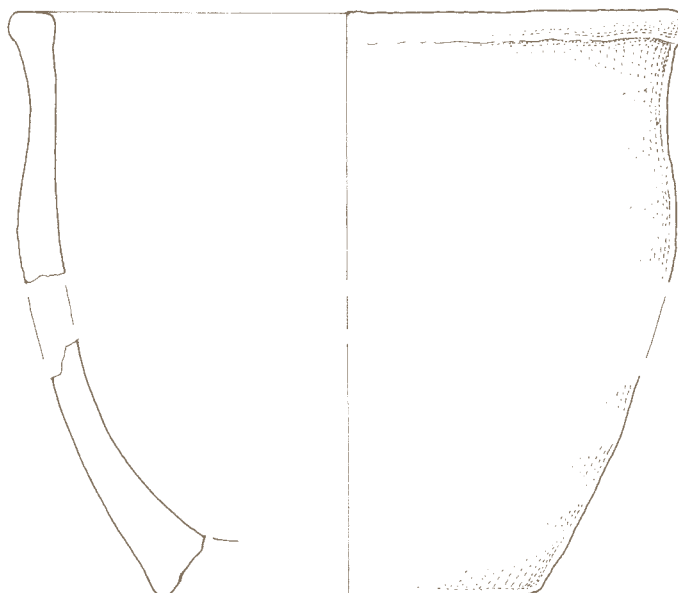

974

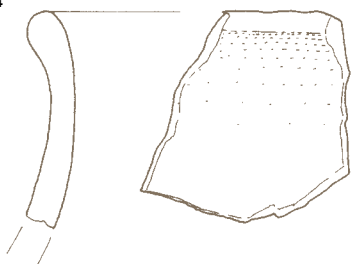

975

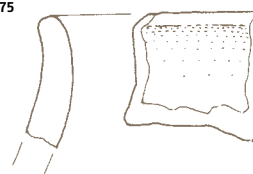

**976 Jama (zgodovina 35), sek. 2,
kv. 200A, inv. št. P 24741**

Fragment ustja z ostenjem lonca (L 2). Zunanja in notranja površina sta glajeni, zunanja svetlo rjave barve, notranja črne barve, sredina črna. Drobnazrnata. Vel. frg.: v. 5,6 cm, š. 5,2 cm, db. 0,9 cm.

**977 Jama (zgodovina 35), sek. 2,
kv. 200A, inv. št. P 24742**

Fragment ustja z ostenjem lonca (L 3/2). Zunanja površina je poškodovana od ognja, sivo rjave barve, notranja površina je glajena, lisasta, od sivo rjave do oranžno rjave barve, sredina siva. Drobnazrnata. Vel. frg.: v. 4,1 cm, š. 5,8 cm, db. 1 cm.

**978 Jama (zgodovina 35), sek. 2,
kv. 200A, inv. št. P 24743**

Fragment ustja z ostenjem posode. Zunanja in notranja površina sta poškodovani od ognja, lisasti, od temno sive do oranžno rjave barve, sredina siva. Drobnazrnata. Vel. frg.: v. 4 cm, š. 3 cm, db. 0,9 cm.

**979 Jama (zgodovina 35), sek. 2,
kv. 200A, inv. št. P 24744**

Fragment ostenja posode z ostanke trakastega ročaja. Zunanja in notranja površina sta poškodovani od ognja, lisasti, od sive do svetlo rjave barve, sredina črna. Drobnazrnata. Vel. frg.: v. 7,7 cm, š. 7,5 cm, db. do 1 cm.

**980 Jama (zgodovina 35), sek. 2,
kv. 200A, inv. št. P 24745**

Fragment trakastega ročaja posode. Površina je poškodovana v ognju, sivo črne barve, sredina črna. Drobnazrnata. Vel. frg.: v. 4,5 cm, š. 4,3 cm, db. 1,3 cm.

**981 Jama (zgodovina 35), sek. 2,
kv. 200A, inv. št. P 24746**

Fragment trakastega ročaja posode. Površina je poškodovana v ognju, sive barve, sredina siva. Drobnazrnata. Vel. frg.: v. 4,6 cm, š. 3 cm, db. 1,1 cm.

**982 Jama (zgodovina 35), sek. 2,
kv. 200A, inv. št. P 24747**

Fragment ostenja posode z ostanke nalepljenega rebra z odtisom. Zunanja in notranja površina sta glajeni, rdeče rjave barve, notranja, temno rjave barve, sredina črna. Drobnazrnata. Vel. frg.: v. 5,2 cm, š. 5,3 cm, db. do 2,2 cm.

**983 Jama (zgodovina 35), sek. 2,
kv. 200A, inv. št. P 24748**

Fragment trakastega ročaja posode. Površina je glajena, lisasta, od temno rjave do črne barve, sredina črna. Finozrnata. Vel. frg.: v. 4,8 cm, š. 4,4 cm, db. 1,8 cm.

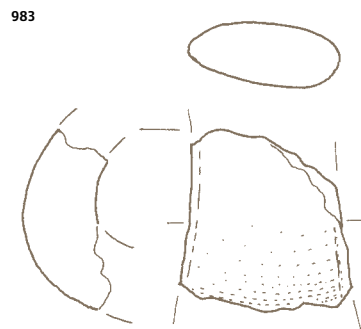
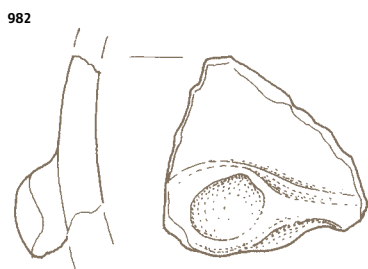
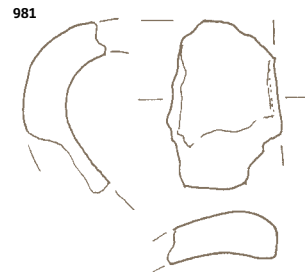
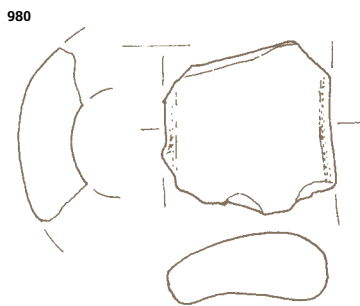
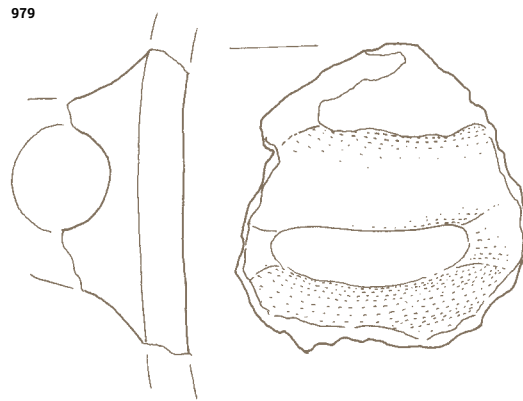
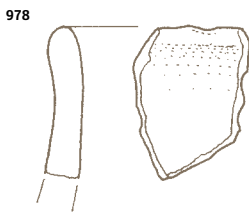
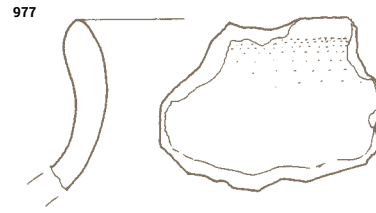
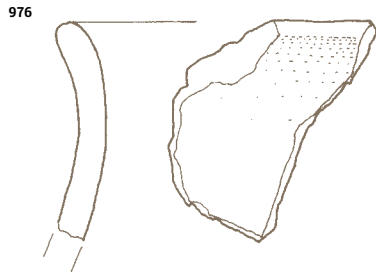

**984 Jama (zgodovina 36), sek. 2,
kv. 200C, inv. št. P 24749**

Fragmenti ravno odrezanega ustja z ostenjem pithosa (P 3) z nalepljenim rebrom z ostanki odlomljenega ročaja ali držaja na vratu. Zunanja in notranja površina sta glajeni, zunanja od svetlo do temno rjave barve, notranja temno sivo rjave barve, sredina črna. Finozrnata. Vel. nv. frg.: v. 4,7 cm, š. 8,6 cm, db. do 1,6 cm, rek. pr. u. 26 cm.

**985 Jama (zgodovina 36), sek. 2,
kv. 200C, inv. št. P 24751**

Fragment blago izvihanega ustja z ostenjem posode. Zunanja in notranja površina sta glajeni, temno sivo rjave barve, sredina črna. Finozrnata. Vel. frg.: v. 2 cm, š. 3,2 cm, db. 0,6 cm, rek. pr. u. 12 do 14 cm.

**986 Jama (zgodovina 36), sek. 2,
kv. 200C, inv. št. P 24750**

Fragment dna z ostenjem posode. Zunanja in notranja površina sta glajeni, zunanja oranžno rjave barve, notranja temno sivo rjave barve, sredina črna. Drobnozrnata. Vel. frg.: v. 5 cm, š. 4,4 cm, db. 1 cm, rek. pr. d. 14,2 cm.

**987 Jama (zgodovina 36), sek. 2,
kv. 200C, inv. št. P 24752**

Terilna plošča iz peščenčevega konglomerata z ohranjenimi obdelanimi površinami. Vel. frg.: v. 12,2 cm, š. 19 cm, db. 4,5 cm.

984

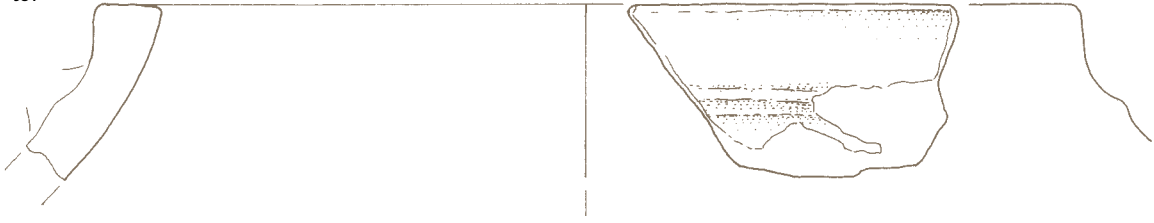

985



986

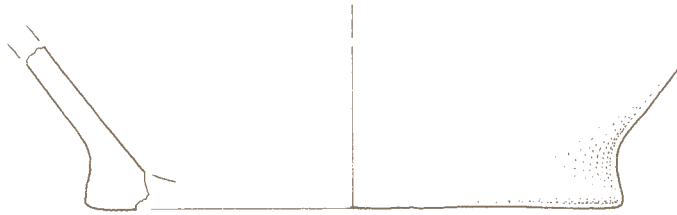

987

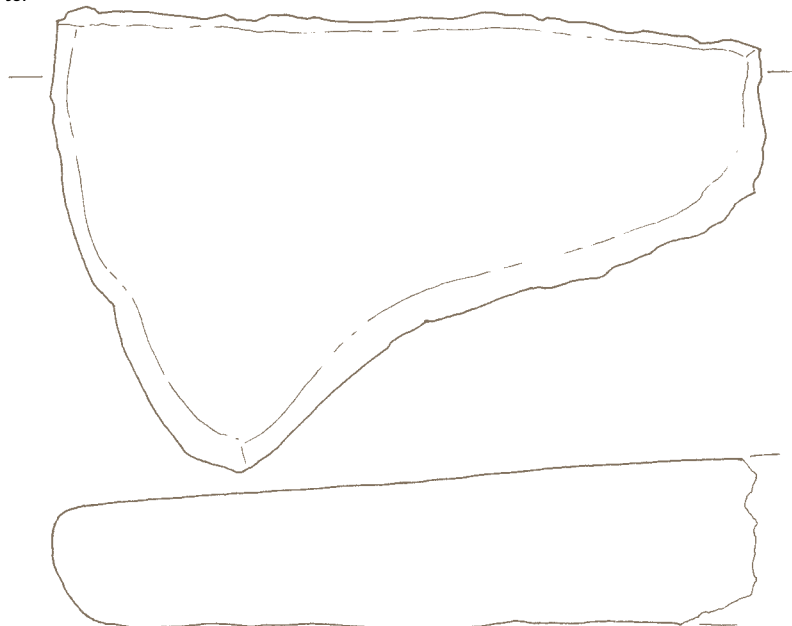

988 Jama (zgostitev 37), sek. 2,

kv. 24, inv. št. P 24753

Fragmenti pithosa (P 4) z nalepljenim rebrom na največjem obodu in ohranjenima dvema jezičastima držajema. Zunanja in notranja površina sta glajeni, zunanja lisasta, od rdeče rjave do temno sivo rjave barve, notranja s sledovi dodelave, lisasta od svetlo rjave do temno sivo rjave barve, sredina črna. Grobozrnata. Rek. v. 17 cm, pr. u. 36 cm, pr. d. 20 cm, db. 1,5 cm. Dno je na zunanji strani prežgano, razpokano, rdeče rjave barve.

989 Jama (zgostitev 37), sek. 2,

kv. 24, inv. št. P 24754

Fragmenti pithosa (P 3) z ravno odrezanim ustjem, razširjenim v obliki črke T. Zunanja površina je poškodovana od ognja (krušljiva, razpokana), sivordeče rjave barve, notranja površina je glajena, lisasta, od svetlo rjave do temno sivo rjave barve, sredina črna. Finozrnata. Vel. frg.: v. 10,7 cm, š. 10,7 cm, deb do 1,4 cm, ustje 2,2 cm, rek. pr. u. 28 cm.

990 Jama (zgostitev 37), sek. 2,

kv. 24, inv. št. P 24755

Fragmenti blago izvihanega ustja z ostenjem lonca (L 2). Zunanja in notranja površina sta glajeni, temno rjave barve s črnimi lisami, sredina temno rjava. Finozrnata. Vel. nv. frg.: v. 7,7 cm, š. 4 cm, db. 1 cm.

991 Jama (zgostitev 37), sek. 2,

kv. 24, inv. št. P 24756

Fragmenti ostenja lončka (L 5) s klekastim prehodom na ramenu. Zunanja in notranja površina sta glajeni, temno rjave barve, sredina črna. Finozrnata. Vel. frg.: v. 6,2 cm, š. 5,5 cm, db. 0,4 cm, rek. pr. nv. oboda 16,3 cm.

988

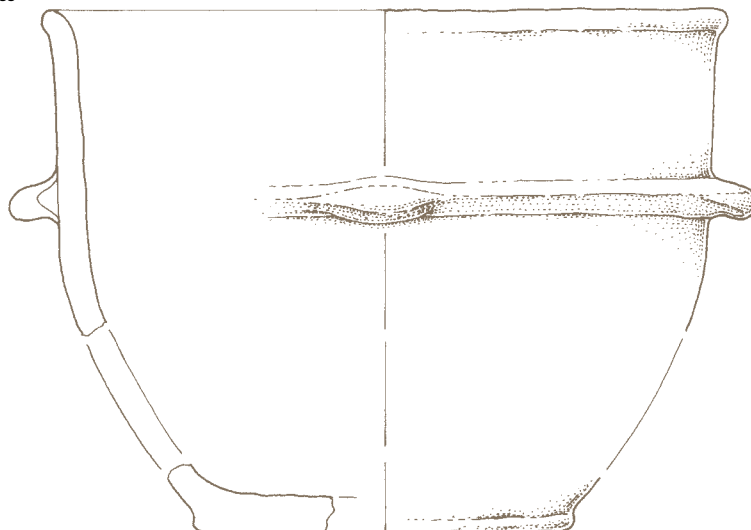

989

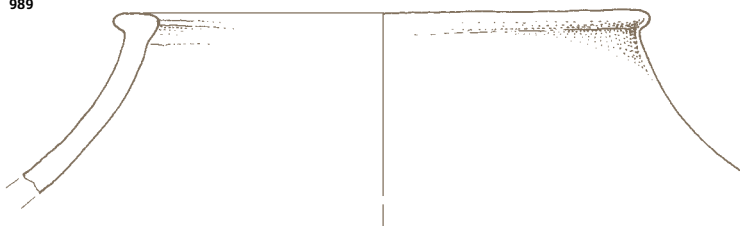

990

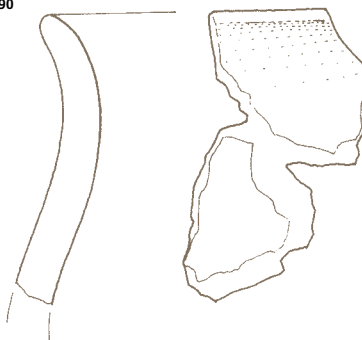

991

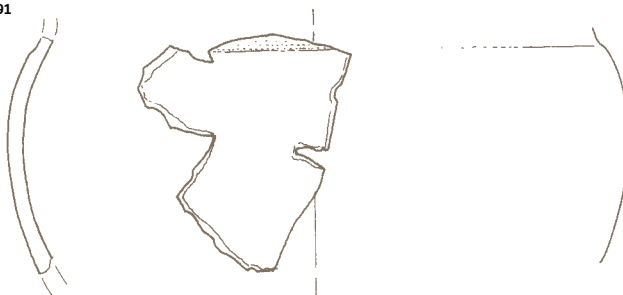

992 Jama (zgostitev 37), sek. 2, kv. 24, inv. št. P 24757

Fragmenti blago izvihanege ustja z ostenjem lonca (L 2). Zunanja in notranja površina sta poškodovani od ognja, sive in oranžne barve, sredina črna. Finozrnata. Vel. nv. frg.: v. 3,9 cm, š. 4 cm, db. 0,9 cm.

993 Jama (zgostitev 37), sek. 2, kv. 24, inv. št. P 24758

Fragment blago izvihanege ustja posode. Zunanja površina je poškodovana, temno rjave barve, notranja glajena, črne barve, sredina črna. Finozrnata. Vel. frg.: v. 3,1 cm, š. 2,7 cm, db. 1 cm.

994 Jama (zgostitev 37), sek. 2, kv. 24, inv. št. P 24759

Fragment izvihanege ustja lonca (L 1). Zunanja in notrna površina sta poškodovani, razpokani, črne barve, sredina črna. Finozrnata. Vel. frg.: v. 3,4 cm, š. 1,7 cm, db. 0,6 cm.

995 Jama (zgostitev 37), sek. 2, kv. 24, inv. št. P 24760

Fragment ravno odrezanega ustja skodele, razširjenega v obliki črke T (SK 8). Zunanja in notranja površina sta poškodovana od ognja, zunanja rdeče barve, notranja črne barve, sredina črna. Finozrnata. Vel. frg.: v. 1,9 cm, š. 3,2 cm, db. 0,5 cm, rek. pr. u. 14 cm.

996 Jama (zgostitev 37), sek. 2, kv. 24, inv. št. P 24761

Fragment ravno odrezanega ustja skodele, razširjenega v obliki črke T (SK 8). Zunanja in notranja površina sta poškodovani, lisasti, od temno rjave do oranžno rjave barve, sredina črna. Finozrnata. Vel. frg.: v. 4 cm, š. 2,7 cm, db. 0,7 cm.

997 Jama (zgostitev 37), sek. 2, kv. 24, inv. št. P 24762

Fragment ostenja posode z nalepljenim rebrom. Zunanja in notranja površina sta poškodovani v ognju črne barve, na notranji strani temno rdeče rjave barve, sredina črna. Drobnozrnata. Vel. frg.: v. 4 cm, š. 3,9 cm, db. 0,6 cm.

998 Jama (zgostitev 37), sek. 2, kv. 24, inv. št. P 24763

Fragment ostenja posode z nalepljenim rebrom. Zunanja in notranja površina sta poškodovani, zunanja črne barve, notranja oranžno rjave barve, sredina črna. Drobnozrnata. Vel. frg.: v. 3,4 cm, š. 3,5 cm, db. 0,7 cm.

999 Jama (zgostitev 37), sek. 2, kv. 24, inv. št. P 24764

Fragment ostenja posode z nalepljenim rebrom. Zunanja in notranja površina sta poškodovani, zunanja rjave barve, notranja črne barve, sredina črna. Finozrnata. Vel. frg.: v. 3,8 cm, š. 3,8 cm, db. 0,5 cm.

1000 Jama (zgostitev 37), sek. 2, kv. 24, inv. št. P 24765

Fragment ostenja posode z nalepljenim rebrom. Keramika je prežgana, oranžne barve, v sredini siva, lahka, porozna. Drobnozrnata. Vel. frg.: v. 2,2 cm, š. 2,9 cm, db. 0,8 cm.

1001 Jama (zgostitev 37), sek. 2, kv. 24, inv. št. P 24766

Fragment ostenja posode z nalepljenim rebrom. Zunanja in notranja površina sta poškodovani, oranžno rjave barve, sredina rjava. Finozrnata. Vel. frg.: v. 3,2 cm, š. 2,5 cm, db. 0,7 cm.

1002 Jama (zgostitev 37), sek. 2, kv. 24, inv. št. P 24767

Fragment ostenja posode z rebrom z odtisi prstov. Zunanja površina je glajena, oranžno rjave barve, notranja površina ni ohranjena, črne barve. Finozrnata. Vel. frg.: v. 2,1 cm, š. 3,5 cm, db. 1,3 cm.

1003 Jama (zgostitev 37), sek. 2, kv. 24, inv. št. P 24768

Fragmenti ostenja posode s slabo ohranjenim rebrom z odtisi prstov. Zunanja površina je brisana, rdeče rjave barve, notranja poškodovana v ognju, rdeče rjave barve, sredina črna. Drobnozrnata. Vel. frg.: v. 5,1 cm, š. 6,7 cm, db. 1 cm.

1004 Jama (zgostitev 37), sek. 2, kv. 24, inv. št. P 24769

Fragment ostenja posode z bradavico. Zunanja površina je poškodovana, rjave barve, notranja površina je glajena, črne barve, sredina črna. Finozrnata. Vel. frg.: v. 2,5 cm, š. 3,4 cm, db. 1,7 cm.

1005 Jama (zgostitev 37), sek. 2, kv. 24, inv. št. P 24770

Fragment ostenja posode z ostankom trakastega ročaja. Površina je glajena, delno poškodovana, sivordeče barve, sredina črna. Drobnozrnata. Vel. frg.: v. 3,5 cm, š. 5,2 cm, db. 1 cm.

1006 Jama (zgostitev 37), sek. 2, kv. 24, inv. št. P 24771

Fragmenti trakastega ročaja posode. Površina je poškodovana v ognju, sivo oranžne barve, sredina oranžna. Finozrnata. Vel. frg.: v. 4,4 cm, š. 3,7 cm, db. 1,3 cm.

1007 Jama (zgostitev 37), sek. 2, kv. 24, inv. št. P 24772

Fragment trakastega ročaja posode. Površina je glajena, sivo rjave barve, sredina črna. Finozrnata. Vel. frg.: v. 2,6 cm, š. 1,9 cm, db. 0,6 cm.

1008 Jama (zgostitev 37), sek. 2, kv. 24, inv. št. P 24773

Fragment ostenja posode z ostankom trakastega ročaja. Zunanja površina je poškodovana, oranžno rjave barve, notranja površina ni ohranjena, sredina črna. Drobnozrnata. Vel. frg.: v. 2,6 cm, š. 3,2 cm, db. 0,8 cm.

1009 Jama (zgostitev 37), sek. 2, kv. 24, inv. št. P 24774

Fragment ostenja posode z ostankom trakastega ročaja. Površina je poškodovana v ognju, oranžno sive barve, sredina črna. Finozrnata. Vel. frg.: v. 2,6 cm, š. 5 cm, db. 0,7 cm.

1010 Jama (zgostitev 37), sek. 2, kv. 24, inv. št. P 24775

Fragment dna posode. Zunanja površina je glajena, rdeče rjave barve. Notranja površina je delno poškodovana, svetlo rjave barve, sredina črna. Drobnozrnata. Vel. frg.: v. 1,3 cm, š. 5 cm, db. 1 cm, pr. d. 3,9 cm.

M 1:2

992

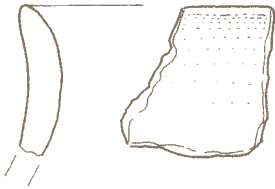

993

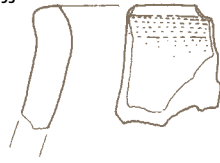

994

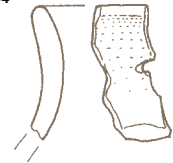

995



996

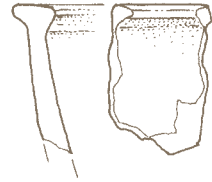

997

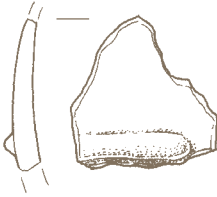

998

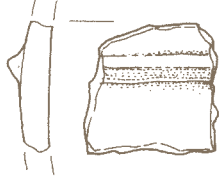

999

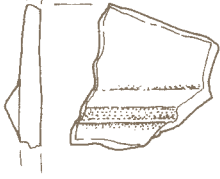

1000



1001

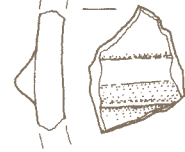

1002

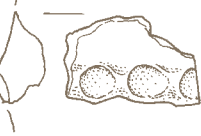

1003

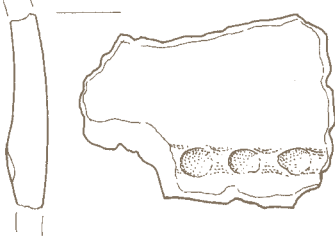

1004

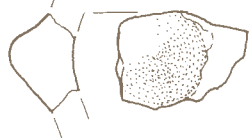

1005

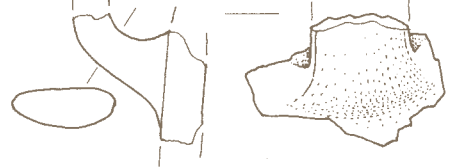

1006

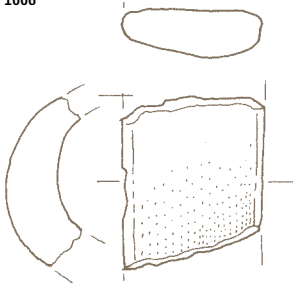

1007



1008



1009



1010



ZG. 37/2

**1011 Jama (zgostitev 38), sek. 2,
kv. 115D, inv. št. P 24776**

Fragmenti dvoročajne posode biko-
nične oblike. Na ostankih ročajev so
vidni čepki, s katerimi sta bila pritr-
jena v posodo. Zunanja površina je
brisana, rdeče rjave barve, s črnimi
lisami, notranja površina je glaje-
na, črne barve, sredina črna. Fino-
zrnata. Vel.: v. 12,9 cm, š. 24,8 cm,
db. do 1,4 cm.



**1012 Jama (zgostitev 38), sek. 2,
kv. 115D, inv. št. P 24777**

Fragmenti skledе (S 5). Zunanja po-
vršina je brisana, črno rjave bar-
ve, notranja površina je glajena, od
črno rjave do rdeče rjave barve, sre-
dina črna. Finozrnata. Vel. nv. frg.:
v. 5,2 cm, š. 4,1 cm, db. 0,7 cm,
rek. pr. u. 20 cm.

**1013 Jama (zgostitev 38), sek. 2,
kv. 115D, inv. št. P 24778**

Fragment trakastega ročaja z ohra-
njenim čepkom za pritrjevanje v
posodo. Površina je brisana, rde-
če rjave barve, sredina črna. Finozr-
nata. Vel. Frg.: v. 3,3 cm, š. 2,6 cm,
db. 1,4 cm.

**1014 Jama (zgostitev 39), sek. 2,
kv. 75B, inv. št. P 24779**

Fragment ustja z ostenjem skode-
le (SK 7). Keramika je prežgana, sive
barve, lahka, porozna. Vel. frg.:
v. 4,6 cm, š. 2,9 cm, db. 0,9 cm.

1011

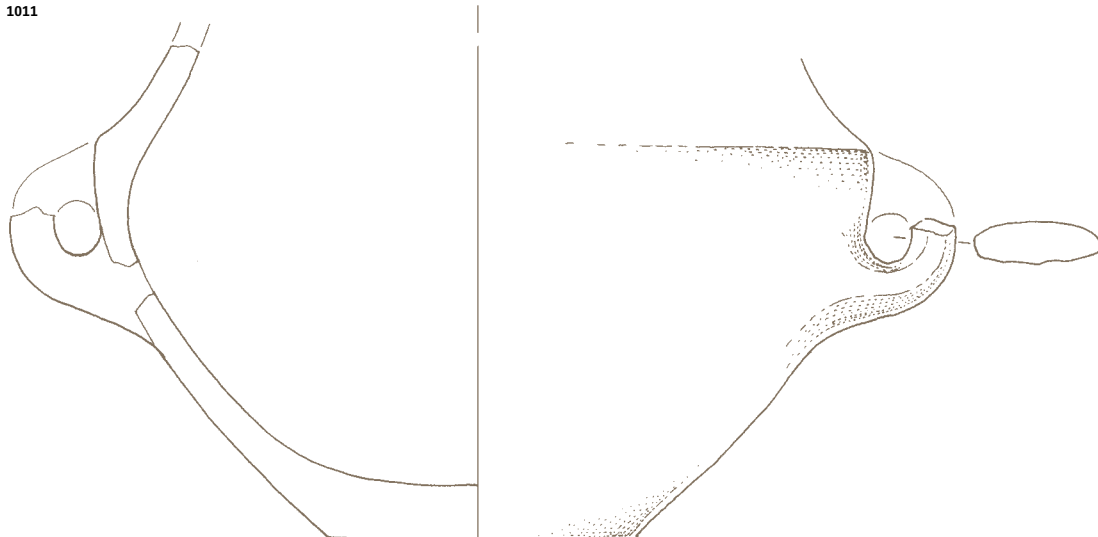

1012



1013

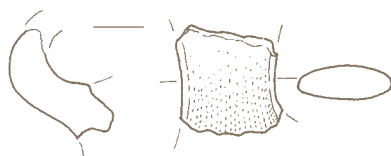

1014

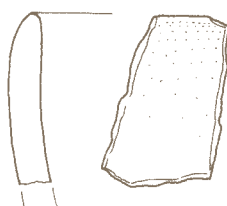

1015 Jama (zgostitev 41), sek. 2, kv. 110D, inv. št. P 24793

Fragmenti sklede (S 6). Zunanja in notranja površina sta glajeni, zunanja od črne do rdeče barve, delno poškodovana od ognja, notranja od rjavo sive do črne barve, sredina črna. Finozrnata. Vel. nv. frg.: v. 8,1 cm, š. 14 cm, db. do 0,9 cm, rek. pr. u. 30 cm, v. 10,6 cm.

1016 Jama (zgostitev 41), sek. 2, kv. 110D, inv. št. P 24794

Fragment izvihanega ustja z ostenjem lončka (L 4). Zunanja in notranja površina sta glajeni, zunanja oranžno rjave barve, notranja temno rjavo črne barve, sredina črna. Finozrnata. Vel. frg.: v. 3,8 cm, š. 5 cm, db. do 0,6 cm, rek. pr. u. 14 cm.

1017 Jama (zgostitev 41), sek. 2, kv. 110D, inv. št. P 24795

Fragmenti lončka (L 5) s klekastim prehodom na ramenu in ohranjenim trakastim ročajem. Zunanja in notranja površina sta glajeni, oranžno rjave barve, sredina črna. Finozrnata. Vel. nv. frg.: v. 5,8 cm, š. 4,8 cm, db. 0,7 cm, rek. pr. nv. oboda 15,6 cm.

1018 Jama (zgostitev 41), sek. 2, kv. 110D, inv. št. P 24796

Fragmenti ustja z ostenjem skodelice (SK 5) z vodoravno nalepljenim rebrom z okroglo aplikacijo z odtisom. Pod njo je še ena manj izrazita aplikacija. Zunanja in notranja površina sta glajeni, rjave barve, sredina črna. Finozrnata. Vel. nv. frg.: v. 8 cm, š. 10 cm, db. 0,9 cm, rek. pr. u. 16 cm.

1019 Jama (zgostitev 41), sek. 2, kv. 110D, inv. št. P 24797

Fragmenti ustja z ostenjem posode z rebrom z odtisi prstov. Zunanja in notranja površina sta brisani, zunanja oranžno rjave barve, notranja od temno do svetlo sive barve, sredina temno siva. Drobnozrnata. Vel. nv. frg.: v. 4,7 cm, š. 7,4 cm, db. do 1,6 cm.

1020 Jama (zgostitev 41), sek. 2, kv. 110D, inv. št. P 24798

Fragment rahlo izvihanega ustja lonca (L 8). Zunanja in notranja površina sta brisani, delno poškodovani, rdeče oranžne barve, sredina črna. Finozrnata. Vel. frg.: v. 5,1 cm, š. 6,3 cm, db. 1 cm, rek. pr. u. 14 cm.

M 1:2

1015

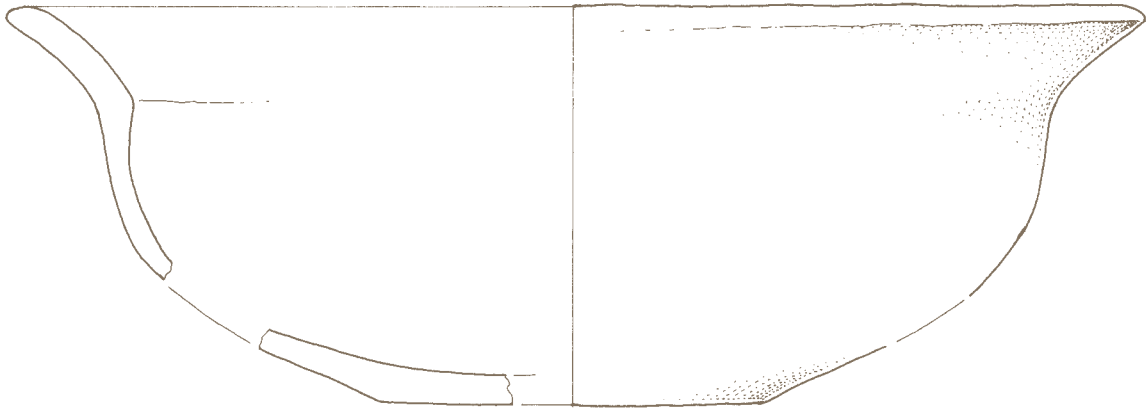

1016



1017



1018

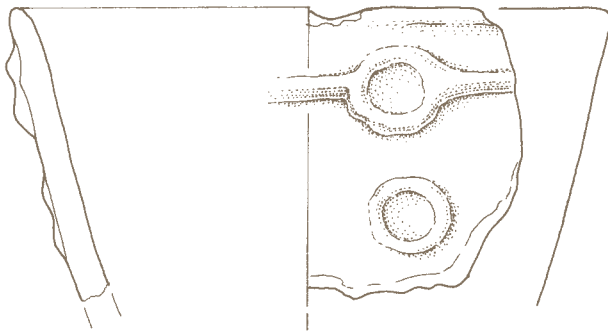

1019

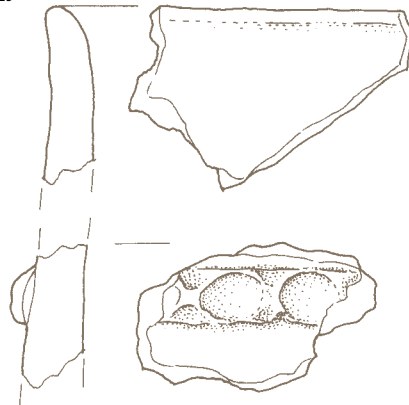

1020



ZG. 41/2

**1021 Jama (zgostitev 41), sek. 2,
kv. 110D, inv. št. P 24799**

Fragmenti ostenja z ostanki trakastega ročaja s čepkom za pritrditev v posodo. Zunanja in notranja površina sta glajeni, oranžno rjave barve, notranja delno poškodovana, oranžno rdeče barve, sredina črna. Finozrnata. Vel. nv. frg.: v. 7,9 cm, š. 10,7 cm, db. do 1,4 cm.

**1022 Jama (zgostitev 41), sek. 2,
kv. 110D, inv. št. P 24800**

Fragmenti ustja z ostenjem posode. Zunanja in notranja površina sta glajeni, delno poškodovani, od rdeče rjave do oranžno rjave barve, sredina oranžna, luknjičava, porozna. Finozrnata. Vel. nv. frg.: v. 5,4 cm, š. 5,1 cm, db. 1,2 cm.

**1023 Jama (zgostitev 41), sek. 2,
kv. 110D, inv. št. P 24801**

Fragmenti dna z ostenjem skodelice z ohranjeno nalepljeno bradavico. Zunanja in notranja površina sta glajeni, zunanja delno poškodovana, od svetlo rjave do sivo rjave barve, notranja črne barve, sredina črna. Finozrnata. Vel. nv. frg.: v. 6,8 cm, š. 6,3 cm, db. 0,5 cm, rek. pr. d. 4,6 cm, v. 5,6 cm.

**1024 Jama (zgostitev 41), sek. 2,
kv. 110D, inv. št. P 24802**

Fragment ostenja posode z nalepljenim rebrom. Zunanja in notranja površina sta glajeni, zunanja od rdeče do oranžno rjave barve, notranja črne barve, sredina črna. Finozrnata. Vel. frg.: v. 4,9 cm, š. 5,1 cm, db. 1 cm.

**1025 Jama (zgostitev 41), sek. 2,
kv. 110D, inv. št. P 24803**

Fragment ostenja posode z ostankom trakastega ročaja s čepkom za pritrditev v posodo. Zunanja površina je glajena, črne barve, notranja ni ohranjena, sredina črna. Finozrnata. Vel. frg.: v. 4 cm, š. 5,8 cm, db. do 1,1 cm.

**1026 Jama (zgostitev 41), sek. 2,
kv. 110D, inv. št. P 24804**

Fragment trakastega ročaja posode. Površina je poškodovana od ognja, oranžno sive barve, sredina črna. Drobnozrnata. Vel. frg.: v. 3,8 cm, š. 4,2 cm, db. 1,1 cm.

**1027 Jama (zgostitev 41), sek. 2,
kv. 110D, inv. št. P 24805**

Fragment trakastega ročaja posode. Površina je glajena, temno rdeče rjave barve, sredina črna. Finozrnata. Vel. frg.: v. 2,7 cm, š. 3,4 cm, db. 0,8 cm.

1021



1022

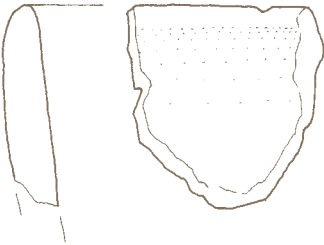

1023

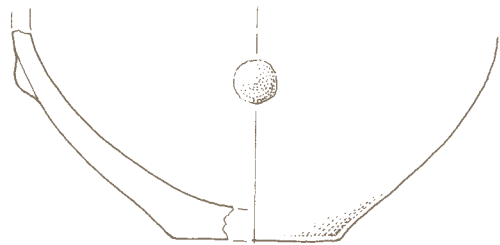

1024

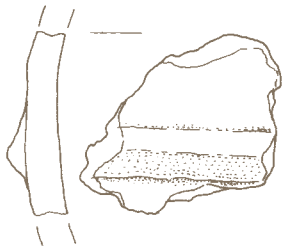

1025

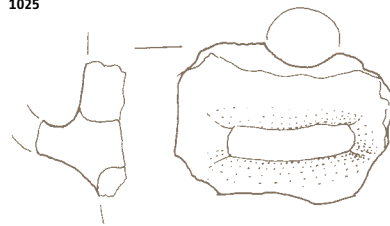

1026

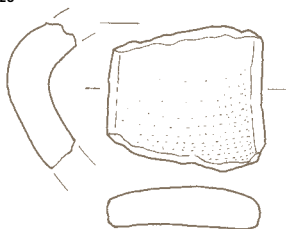

1027

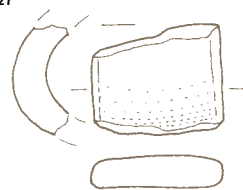

**1028 Jama (zgostitev 41), sek. 2,
kv. 110D, inv. št. P 24806**

Fragmenti ostenja posode z ostan-ki trakastega ročaja. Zunanja in notranja površina sta poškodovani v ognju, sredina sivo črna. Finozrnata. Vel. nv. frg.: v. 11,4 cm, š. 11 cm, db. 0,7 cm.

**1029 Jama (zgostitev 41), sek. 2,
kv. 110D, inv. št. P 24807**

Fragmenti dna z ostenjem posode. Zunanja in notranja površina sta poškodovani v ognju, od oranžno rdeče do sivo črne barve, sredina črna. Finozrnata. Vel. frg.: v. 3,1 cm, š. 10,1 cm, db. do 1,1 cm, rek. pr. d. 9 cm.

**1030 Jama (zgostitev 41), sek. 2,
kv. 110D, inv. št. P 24808**

Fragmenti dna posode. Zunanja in notranja površina sta brisani, rjave barve, sredina črna. Finozrnata. Vel. nv. frg.: v. 3,1 cm, š. 5,7 cm, db. do 2,2 cm.

**1031 Jama (zgostitev 41), sek. 2,
kv. 110D, inv. št. P 24809**

Fragment dna posode. Zunanja in notranja površina sta glajeni, temno rjave barve, notranja površina rjavo črne barve, sredina črna. Finozrnata. Vel. frg.: v. 4,3 cm, š. 4 cm, db. do 1,3 cm.

**1032 Jama (zgostitev 41), sek. 2,
kv. 110D, inv. št. P 24810**

Fragment dna posode. Zunanja površina je brisana, grobo izdelana, oranžno rjave barve, notranja glajena, svetlo rjave barve, sredina sivo črna. Drobnozrnata. Vel. frg.: v. 3,1 cm, š. 5,7 cm, db. 0 do 1,3 cm.

**1033 Jama (zgostitev 41), sek. 2,
kv. 110D, inv. št. P 24811**

Fragment dna posode. Zunanja in notranja površina sta brisani, delno poškodovani, oranžno rjave barve, sredina temno siva. Drobnozrnata. Vel. frg.: v. 1,5 cm, š. 6,4 cm, db. do 1,1 cm.

**1034 Jama (zgostitev 41), sek. 2,
kv. 110D, inv. št. P 24812**

Fragment blago izvihanega, ravno odrezanega ustja pithosa (P 3). Zunanja površina je glajena, oranžno rjave barve, notranja površina je poškodovana, oranžno rjave barve, sredina črna. Finozrnata. Vel. frg.: v. 4,8 cm, š. 3 cm, db. 1,8 cm.

**1035 Jama (zgostitev 41), sek. 2,
kv. 110D, inv. št. P 24813**

Fragmenti ustja z ostenjem posode. Zunanja površina je poškodovana, sivo rumene barve, notranja poškodovana v ognju, črne barve, sredina črna siva. Drobnozrnata. Vel. nv. frg.: v. 3,7 cm, š. 3,5 cm, db. 0,9 cm.

1028



1029

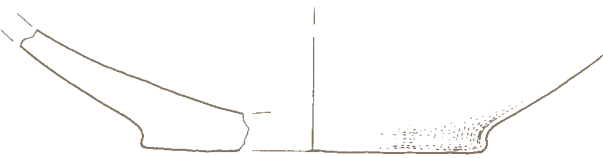

1030



1031



1032

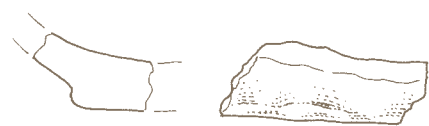

1033



1034

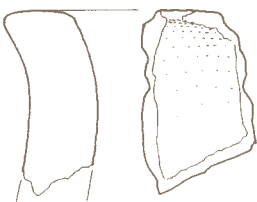

1035

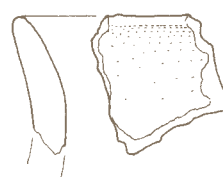

1036 Jama (zgostitev 42), sek. 2, kv. 95B/95C, inv. št. P 24814

Fragmenti močno izvihane ustja z ostenjem sklede (S 6) z ostanki trakastega ročaja pod ustjem. Zunanja in notranja površina sta glajeni, svetlo rjave barve, sredina svetlo rjava. Finozrnata. Vel. nv. frg.: v. 5,7 cm, š. 7,8 cm, db. do 0,8 cm, rek. pr. u. 26,4 cm.

1037 Jama (zgostitev 42), sek. 2, kv. 95B/95C, inv. št. P 24815

Fragmenti ostenja lonca (L 3/1) z vrezom na ramenu in dvema fragmentoma z bradavico s slabo vidno kaneluro na največjem obodu. Zunanja površina je glajena, temno rjavo črne barve, notranja polirana, črne barve, sredina črna. Finozrnata. Vel. nv. frg.: v. 5,6 cm, š. 7,2 cm, db. 0,7 cm, rek. pr. nv. oboda 18 cm.

1038 Jama (zgostitev 42), sek. 2, kv. 95B/95C, inv. št. P 24816

Fragmenti izvihane ustja lončka (L 1). Zunanja in notranja površina sta glajeni, zunanja močno poškodovana od ognja, od rjavo črne do rdeče rjave barve, notranja oranžno rjave barve, sredina črna. Finozrnata. Vel. frg.: v. 2 cm, š. 4,2 cm, db. 0,4 cm.

1039 Jama (zgostitev 42), sek. 2, kv. 95B/95C, inv. št. P 24817

Fragment ostenja posode z nalepljenim rebrom. Zunanja in notranja površina sta glajeni, zunanja oranžno rjave barve, notranja črne barve, sredina črna. Finozrnata. Vel. frg.: v. 3,3 cm, š. 3,8 cm, db. 1,4 cm.

1040 Jama (zgostitev 42), sek. 2, kv. 95B/95C, inv. št. P 24818

Fragmenti trakastega ročaja posode. Površina je glajena, črne barve, sredina črna. Finozrnata. Vel. frg.: v. 4 cm, š. 2,4 cm, db. do 1 cm.

1041 Jama (zgostitev 42), sek. 2, kv. 95B/95C, inv. št. P 24819

Fragment trakastega ročaja posode. Površina je glajena, od oranžno rjave do črne barve, sredina črna. Finozrnata. Vel. frg.: v. 2,7 cm, š. 4,2 cm, db. do 1,3 cm.

1042 Jama (zgostitev 42), sek. 2, kv. 95B/95C, inv. št. P 24820

Fragment noge skodelice (SK0 1). Zunanja in notranja površina sta glajeni, delno poškodovani, črne barve, sredina črna. Finozrnata. Vel. frg.: v. 3,1 cm, š. 6,2 cm, db. do 0,9 cm, rek. pr. d. 6,6 cm.

1043 Jama (zgostitev 42), sek. 2, kv. 95B/95C, inv. št. P 24821

Fragment dna z ostenjem posode. Površina je brisana, poškodovana od ognja, rdeče rjave barve, sredina rdeče rjava. Finozrnata. Vel. frg.: v. 2,5 cm, š. 4,5 cm, db. 1 cm, rek. pr. d. 12 cm.

1044 Jama (zgostitev 42), sek. 2, kv. 95B/95C, inv. št. P 24822

Fragment dna z ostenjem posode. Zunanja in notranja površina sta glajeni, temno sivo rjave barve, sredina temno siva. Finozrnata. Vel. frg.: v. 1,5 cm, š. 5,2 cm, db. 0,8 cm, rek. pr. d. 7 cm.

1036



1037

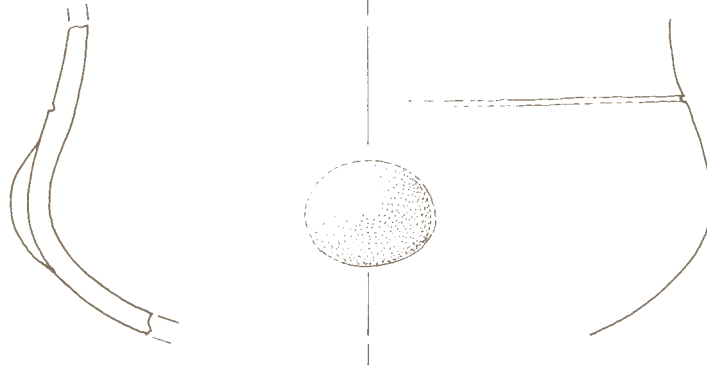

1038



1039

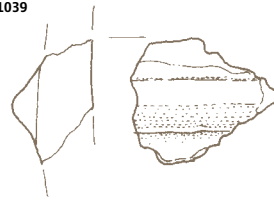

1040

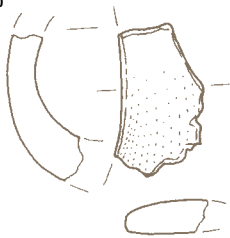

1041

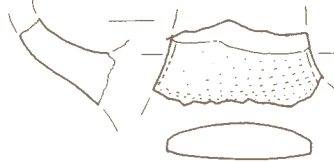

1042

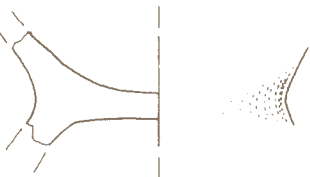

1043



1044



1045 Jama (zgostitev 42), sek. 2, kv. 95B/95C (v jami pod zgostitvijo), inv. št. P 24823

Fragment blago izvihanega, ravno odrezanega ustja posode. Zunanja in notranja površina sta glajeni, rdeče rjave barve, sredina črna. Finozrnata. Vel. frg.: v. 1,5 cm, š. 6,7 cm, db. 0,9 cm.

1046 Jama (zgostitev 42), sek. 2, kv. 95B/95C (v jami pod zgostitvijo), inv. št. P 24824

Fragment dna posode. Zunanja površina je poškodovana od ognja, oranžno rjave barve, notranja površina ni ohranjena, sredina siva. Finozrnata. Vel. frg.: v. 1,6 cm, š. 3,7 cm, db. do 1,2 cm, rek. pr. 6 cm.

1047 Jama (zgostitev 42), sek. 2, kv. 95B/95C (v jami pod zgostitvijo), inv. št. P 24825

Fragment dna posode. Zunanja in notranja površina sta glajeni, poškodovani od ognja, sivo rjave barve, sredina črna. Finozrnata. Vel. frg.: v. 3,8 cm, š. 2,3 cm, db. do 1,3 cm.

1048 Jama (zgostitev 42), sek. 2, kv. 95B/95C (v jami pod zgostitvijo), inv. št. P 24826

Fragment piramidalne uteži. Površina je glajena, oranžno rjave barve, sredina sivo rjava. Finozrnata. Vel. frg.: v. 4,4 cm, š. 6,7 cm, db. do 4 cm.

1049 Sek. 2, kv. 95B/95C (blizu zg. 42), inv. št. P 24827

Fragment ostenja posode s poševno nalepljenim rebrom. Zunanja in notranja površina sta glajeni, oranžno rjave barve, notranja črne barve, sredina črna. Finozrnata. Vel. frg.: v. 3,9 cm, š. 3,3 cm, db. do 0,7 cm.

1050 Jama (zgostitev 43), sek. 2, kv. 110/110A, inv. št. P 24828

Fragment izvihanega ustja lonca (L 1). Zunanja in notranja površina sta glajeni, svetlo rjave barve, sredina siva. Finozrnata. Vel. frg.: v. 3,2 cm, š. 6,5 cm, db. 0,6 cm, rek. pr. u. 16 cm.

1051 Jama (zgostitev 43), sek. 2, kv. 110/110A, inv. št. P 24829

Fragment dna z ostenjem posode. Zunanja površina je glajena, oranžno rjave barve, notranja površina je brisana, lisasta, od črne do oranžno rjave barve, sredina temno rjava. Drobnozrnata. Vel. frg.: v. 5,8 cm, š. 18 cm, db. do 1,8 cm, rek. pr. d. 14 cm.

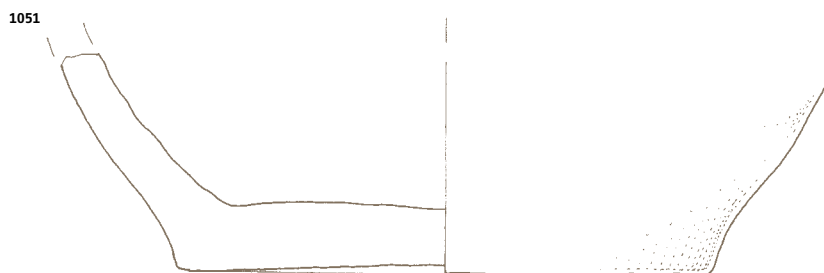
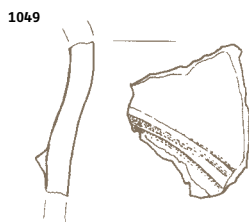
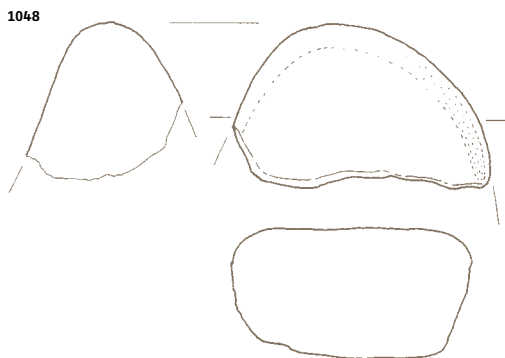
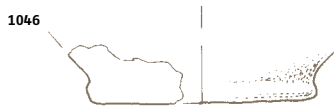

ZG. 42/2 1045-1048
KV. 95B/95C/2 1049
ZG. 43/2 1050, 1051

1052 Jama (zgostitev 45), sek. 2, kv. 195, inv. št. P 24836

Fragmenti lonca (L 9) z ravno odrezanim ustjem in ostenjem z nalepljenimi vodoravnimi in poševnimi rebri z odtisi. Keramika je deformirana zaradi ognja, lahka, porozna, svetlo sive in oranžne barve. Drobnozrnata. Rek. v. 11,6 cm, pr. u. 16 cm, db. do 1,4 cm.

1053 Jama (zgostitev 45), sek. 2, kv. 195, inv. št. P 24837

Fragmenti ustja z ostenjem lonca (L 2). Zunanja in notranja površina sta brisani, lisasti od svetlo rjave do rdeče rjave in črne barve, sredina črna. Drobnozrnata. Rek. v. 4,4 cm, pr. u. 20 cm, db. 0,8 cm.

1054 Jama (zgostitev 45), sek. 2, kv. 195, inv. št. P 24838

Fragmenti posode z jezičastim držajem in pokončnim rebrom z odtisi. Zunanja in notranja površina sta brisani, zunanja rdeče rjave barve, notranja temno rjave barve, sredina črna. Drobnozrnata. Vel. frg.: v. 6,5 cm, š. 8,5 cm, db. do 2,9 cm.

1055 Sek. 2, kv. 195 (blizu zgostitve 45), inv. št. P 24839

Fragment ustja lonca (L 4) z izvlečenim trakastim ročajem. Zunanja površina je brisana, rdeče rjave barve, notranja površina je poškodovana, temno rjave barve, sredina črna. Finozrnata. Vel. frg.: v. 6,2 cm, š. 6,6 cm, db. 0,8 cm.

1056 Sek. 2, kv. 195 (blizu zgostitve 45), inv. št. P 24840

Fragment ustja z ostenjem posode. Zunanja površina je glajena, delno poškodovana, rjave barve, notranja površina je poškodovana, črne barve, sredina črna. Drobnozrnata. Vel. frg.: v. 7 cm, š. 9,3 cm, db. do 1,4 cm.

1057 Sek. 2, kv. 195 (blizu zgostitve 45), inv. št. P 24841

Fragment ustja z ostenjem lonca (L 3/2). Zunanja in notranja površina sta poškodovani, delno ohranjeni, oranžno rjave in črne barve, sredina črna. Drobnozrnata. Vel. frg.: v. 5 cm, š. 4,3 cm, db. 0,6 cm.

1058 Sek. 2, kv. 195 (blizu zgostitve 45), inv. št. P 24842

Fragmenti ustja z ostenjem lonca (L 2). Zunanja površina je glajena, oranžno rjave barve, notranja je poškodovana, sivo rjave barve, sredina črna. Drobnozrnata. Vel. nv. frg.: v. 5,2 cm, š. 5 cm, db. 1 cm.

1059 Sek. 2, kv. 195 (blizu zgostitve 45), inv. št. P 24843

Fragment ostinja posode z nalepljenim rebrom z odtisi. Zunanja in notranja površina sta brisani, zunanja rdeče rjave barve, notranja sivo rjave barve, sredina temno siva. Drobnozrnata. Vel. nv. frg.: v. 3,9 cm, š. 4,6 cm, db. 1,2 cm.

1060 Sek. 2, kv. 195 (blizu zgostitve 45), inv. št. P 24844

Fragment trakastega ročaja posode. Površina je brisana, poškodovana, temno rjave in temno sive barve, sredina črna. Drobnozrnata. Vel. frg.: v. 2,9 cm, š. 5 cm, db. do 2,9 cm.

1052

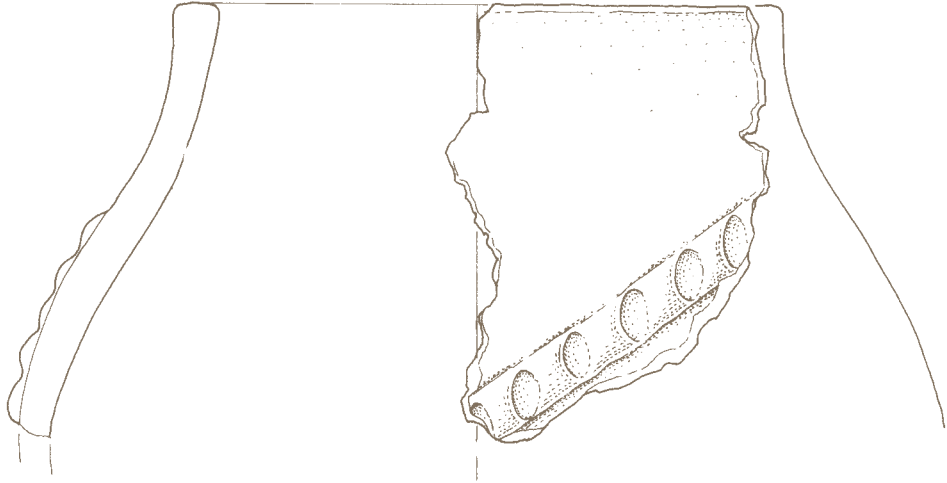

1053



1054



1055

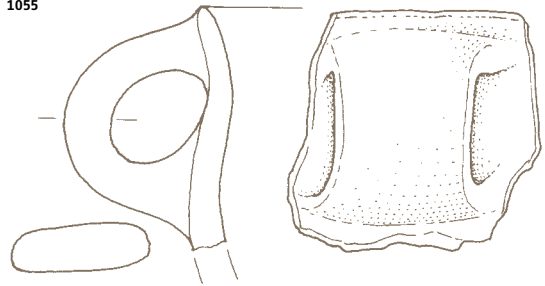

1056



1057

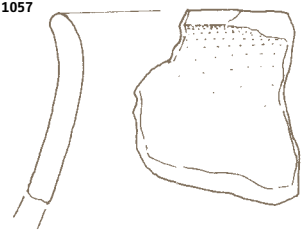

1058

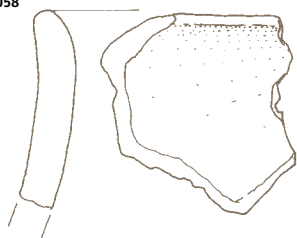

1059

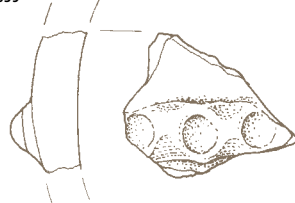

1060

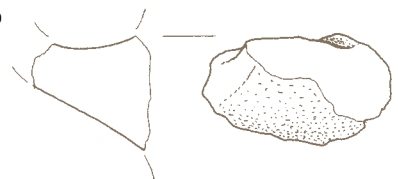

**1061 Jama (zgostitev 46), sek. 2,
kv. 125, inv. št. P 24848**

Fragmenti stožčaste uteži. Površina je delno poškodovana, grobo izdelana, lisasta od rjavo črne do rdeče rjave barve, sredina temno rjava. Drobnozrnata. Vel. nv. frg.: v. 9,5 cm, š. 9,5 cm, rek. pr. 10 cm.

**1062 Jama (zgostitev 46), sek. 2,
kv. 125, inv. št. P 24849**

Fragment jezičastega držaja posode okrašenega z odtisi. Površina je brisana, lisasta, od rjave do rdeče rjave barve, sredina rjava. Drobnozrnata. Vel. frg.: v. 3,6 cm, š. 4,9 cm.

**1063–1064 Zgostitev 47, sek. 2,
kv. 56, inv. št. P 24850**

Fragmenti ostenja in ustja skodelice (SK 7) z vodoravno nalepljenim rebrom. Zunanja in notranja površina sta brisani, zunanja lisasta od rjave do rdeče rjave barve, notranja lisasta od temno rjave do črne barve, sredina črna. Drobnozrnata. Vel. nv. frg.: v. 9,2 cm, š. 11 cm, db. 1 cm.

**1065 Zgostitev 47, sek. 2, kv. 56,
inv. št. P 24851**

Fragment ustja z ostenjem posode z vodoravno in poševno nalepljenimi rebri. Zunanja površina je brisana, rjavo rdeče barve, notranja površina je glajena, lisasta, od rdeče rjave do črne barve, sredina črna. Drobnozrnata. Vel. frg.: v. 5,1 cm, š. 3,6 cm, db. do 1,8 cm.

1061

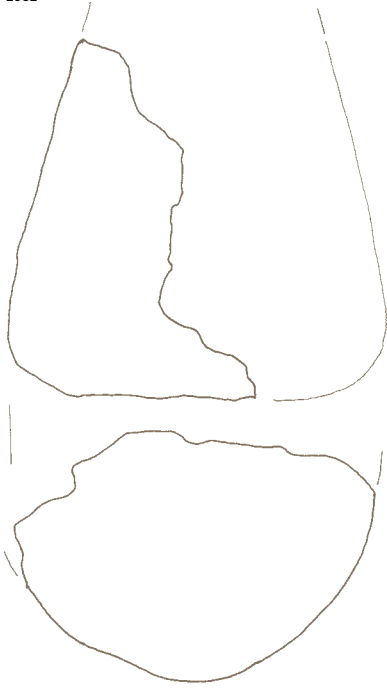

1062

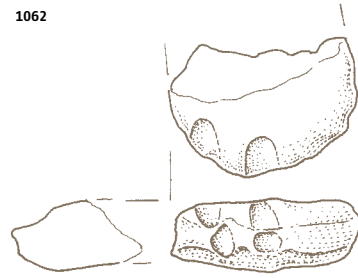

1063

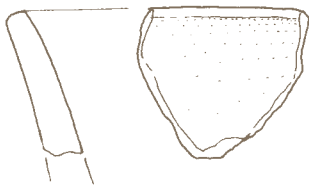

1065

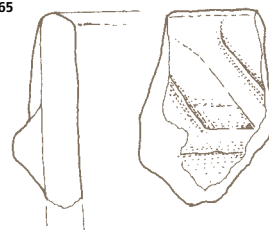

1064

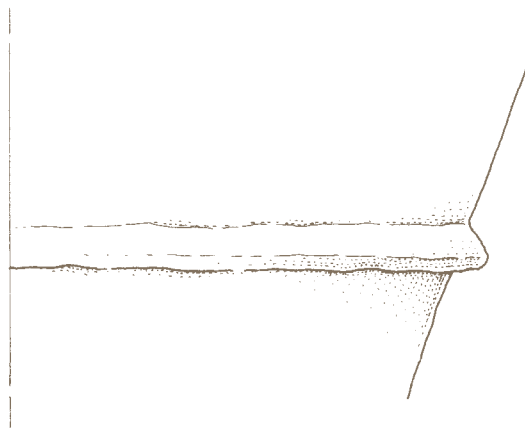
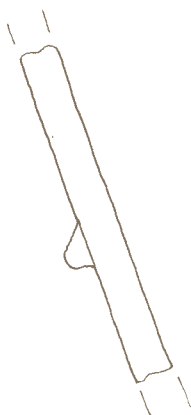

1066 Jama (zgostitev 49), sek. 2,

kv. 190A, inv. št. P 24860

Terilna plošča iz konglomerata z obdelanimi površinami. Vel.: v. 34 cm, š. 31 cm, db. 12 cm.

1066



**1067 Jama (zgostitev 49A), sek. 2,
kv. 190A, inv. št. P 24861**

Fragmenti ustja lonca (L 2). Zunanja in notranja površina sta glajeni, zunanja temno rjave barve, notranja rjavo črne barve, sredina črna. Finozrnata. Vel. frg.: v. 5,5 cm, š. 7,8 cm, db. 1,3 cm.

**1068 Jama (zgostitev 49A), sek. 2,
kv. 190A, inv. št. P 24863**

Fragment ustja lonca (L 2). Zunanja in notranja površina sta glajeni, svetlo rjave barve, sredina črna. Drobnozrnata. Vel. frg.: v. 3,3 cm, š. 4,7 cm, db. 1,1 cm.

**1069 Jama (zgostitev 49A), sek. 2,
kv. 190A, inv. št. P 24862**

Fragment ostenja posode z vodoravno nalepljenim rebrom. Zunanja in notranja površina sta glajeni, temno rjave barve, sredina črna. Finozrnata. Vel. frg.: v. 18 cm, š. 17,5 cm, db. 1,6 cm.

**1070 Jama (zgostitev 49A), sek. 2,
kv. 190A, inv. št. P 24864**

Fragment dna posode. Zunanja in notranja površina sta glajeni, lisasti, od rdeče rjave do rjavo črne barve, sredina črna. Finozrnata. Vel. frg.: v. 1,1 cm, š. 6 cm, db. 0,9 cm, rek. pr. d. 9 cm.

1067

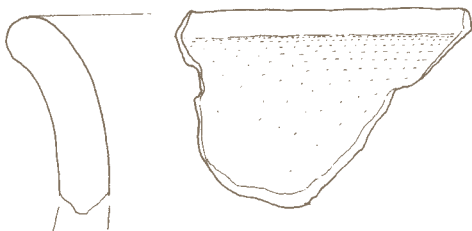

1068



1069



1070

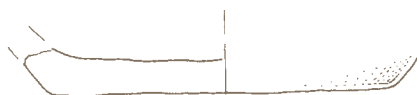

**1071 Jama (zgostitev 50), sek. 2,
kv. 115B, inv. št. P 24865**

Fragment dna z ostenjem posode. Zunanja in notranja površina sta glajeni, delno poškodovani, temno rjave barve, sredina črna. Finozrnata. Vel. frg.: v. 2,5 cm, š. 7 cm, db. 0,5 cm, rek. pr. d. 8 cm.

**1072 Jama (zgostitev 50), sek. 2,
kv. 115B, inv. št. P 24866**

Fragmenti ostenja posode z vodoravno nalepljenim rebrom. Zunanja površina je brisana, oranžno rjave barve, notranja površina je poškodovana, rjavo črne barve, sredina črna. Drobnozrnata. Vel. nv. frg.: v. 4,3 cm, š. 3,8 cm, db. do 1,5 cm.

**1073 Zgostitev 51, sek. 2, kv. 120B,
inv. št. P 24867**

Fragmenti ustja z ostenjem posode z vodoravno nalepljenim rebrom. Zunanja in notranja površina sta poškodovani od ognja, sivo črne barve, sredina črna. Drobnozrnata. Vel. nv. frg.: v. 6 cm, š. 11 cm, db. do 1,7 cm.

**1074 Zgostitev 51, sek. 2, kv. 120B,
inv. št. P 24868**

Fragment dna posode. Zunanja in notranja površina sta poškodovani, oranžno rjave barve, sredina sivo rjava. Drobnozrnata. Vel. frg.: v. 2,4 cm, š. 5,3 cm, db. 1,1 cm, rek. pr. d. 8 cm.

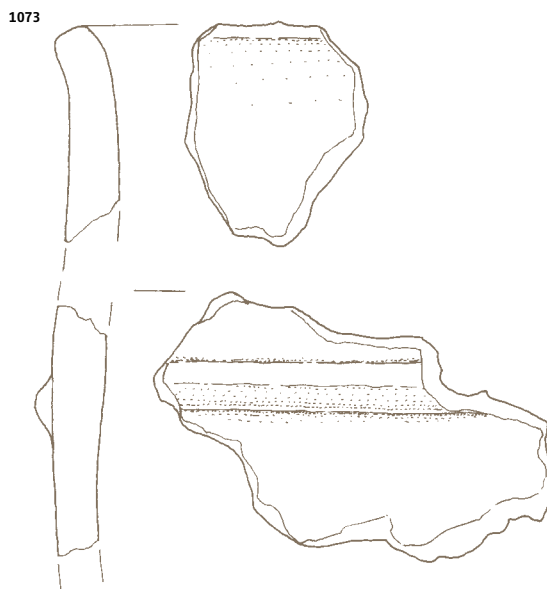
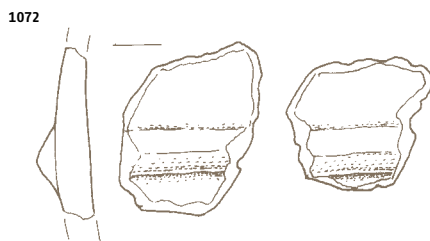
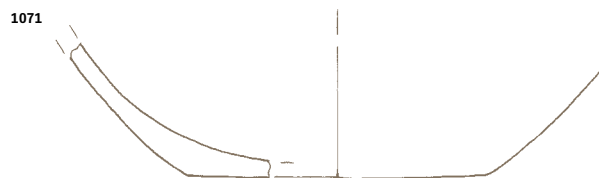

ZG. 50/2 1071, 1072
ZG. 51/2 1073, 1074

1075 Jama (zgostitev 52), sek. 2, kv. 130A/130B, inv. št. P 24869

Fragmenti lonca (L 14) z ohranjenima dvema trakastima ročajema in bradavico s slabo vidno kaneluro. Zunanja površina je glajena, lisasta, od temno rdeče rjave do temno rjavo sive barve, notranja površina je brisana, črne barve, sredina črna. Drobnozrnata. Vel. nv. frg.: v. 11 cm, š. 13,6 cm, db. do 1 cm, rek. v. 22 cm, pr. u. 20 cm, pr. nv. oboda 29 cm.

1076 Jama (zgostitev 52), sek. 2, kv. 130A/130B, inv. št. P 24870

Fragment ostenja posode z nalepljenim rebrom z odtisi prstov. Zunanja površina je brisana, rdeče rjave barve, notranja površina je poškodovana od ognja, temno sive barve, sredina črna. Drobnozrnata. Vel. frg.: v. 3,9 cm, š. 3,2 cm, db. 1 cm.

1077 Jama (zgostitev 52), sek. 2, kv. 130A/130B, inv. št. P 24871

Dno posode. Zunanja površina je grobo izdelana, rdeče rjave barve, notranja površina je brisana, rjave barve, sredina črna. Drobnozrnata. Vel. frg.: v. 3,8 cm, š. 5,9 cm, db. 1,2 cm, rek. pr. d. 9 cm.

1078 Sek. 2, kv. 130B (blizu zgostitev 52), inv. št. P 24872

Fragment ustja z ostenjem lonca. Zunanja površina je poškodovana od ognja, deformirana, črne in rdeče barve, notranja površina je delno poškodovana od ognja, deformirana, rdeče rjave barve, sredina črna. Drobnozrnata. Vel. frg.: v. 5,5 cm, š. 5,1 cm, db. 0,7 cm.

1079 Sek. 2, kv. 130B (blizu zgostitev 52), inv. št. P 24873

Fragment ostenja posode z nalepljenim rebrom. Zunanja in notranja površina sta brisani, zunanja svetlo rjave barve, notranja temno sive barve, sredina temno siva. Finozrnata. Vel. frg.: v. 5,2 cm, š. 5,7 cm, db. 1,1 cm.

1080 Sek. 2, kv. 130B (blizu zgostitev 52), inv. št. P 24874

Fragment ostenja posode z nalepljenim rebrom z odtisi. Zunanja in notranja površina sta brisani, poškodovani v ognju, rdeče rjave in črne barve, sredina črna. Drobnozrnata. Vel. frg.: v. 4,8 cm, š. 4,4 cm, db. 1,1 cm.

1075

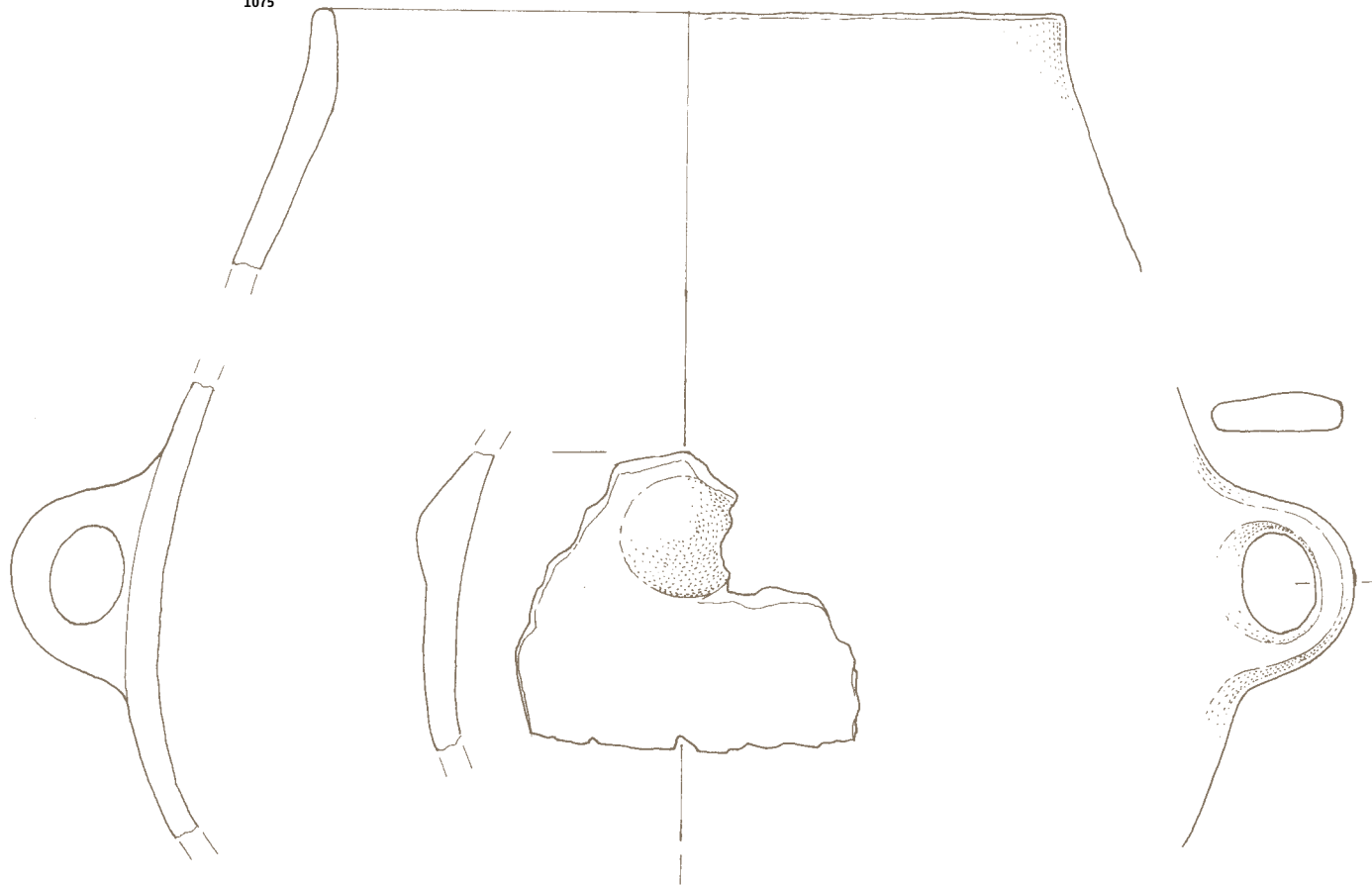

1076



1077



1078

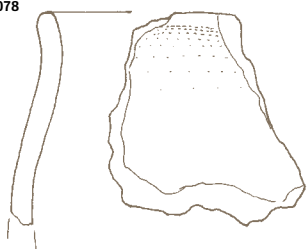

1079

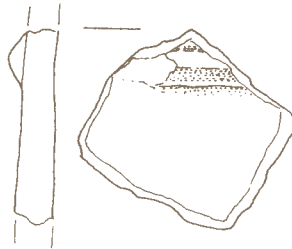

1080



ZG. 52/2 1075-1077
KV. 130B/2 1078-1080

1081 Zgostitev 53, sek. 2, kv. 135B, inv. št. P 24875

Fragment lončka z ostanki odlomljenega ročaja. Zunanja in notranja površina sta glajeni, lisasti od črne do rdeče rjave barve, sredina črna. Finozrnata. Rek.: v. 6 cm, š. 12,5 cm, pr. noge 4,9 cm.

1082 Zgostitev 53, sek. 2, kv. 135B, inv. št. P 24876

Fragment brusilnega kamna iz krementovega peščenjaka. Vel. frg.: v. 3,8 cm, š. 3,8 cm, db. 2 cm.

1083 Jama (zgostitev 55), sek. 2, kv. 5, inv. št. P 24877

Fragment ustja z ostenjem lonca (L 3/2). Zunanja površina je brisana, delno poškodovana, oranžno rjave barve, notranja glajena, oranžno rjave barve, sredina oranžno rjava. Drobnozrnata. Vel. frg.: v. 3,4 cm, š. 4,9 cm, db. 0,9 cm.

1084 Jama (zgostitev 55), sek. 2, kv. 5, inv. št. P 24878

Fragment ustja z ostenjem lonca (L 8). Zunanja površina je brisana, delno poškodovana, oranžno rjave barve, notranja glajena, oranžno rjave barve, sredina oranžno rjava. Drobnozrnata. Vel. frg.: v. 5,1 cm, š. 4,3 cm, db. 1,4 cm.

1085 Jama (zgostitev 55), sek. 2, kv. 5, inv. št. P 24879

Fragment ustja z ostenjem lonca (L 9). Zunanja površina je brisana, delno poškodovana, rdeče rjave barve, notranja glajena, rdeče rjave barve, sredina rdeče rjava. Drobnozrnata. Vel. frg.: v. 3,5 cm, š. 3,7 cm, db. 1,2 cm.

1086 Jama (zgostitev 55), sek. 2, kv. 5, inv. št. P 24880

Fragment ustja posode. Zunanja površina je glajena, sivo rjave barve, vrh ustja in notranja površina sta prežgana, temno sive barve, sredina temno siva. Drobnozrnata. Vel. frg.: v. 2,5 cm, š. 2,1 cm, db. 1,3 cm.

1087 Jama (zgostitev 55), sek. 2, kv. 5, inv. št. P 24881

Fragment ustja posode z ostankom trakastega ročaja. Zunanja in notranja površina sta brisani, delno poškodovani, rdeče rjave barve, sredina črna. Finozrnata. Vel. frg.: v. 3,4 cm, š. 4 cm, db. 0,7 cm.

1088 Jama (zgostitev 55), sek. 2, kv. 5, inv. št. P 24886

Fragment ravno odrezanega, navzven razširjenega ustja z ostenjem posode. Zunanja površina je glajena, temno rdeče rjave barve, notranja površina brisana, delno poškodovana, temno rjave barve, sredina temno rjava. Drobnozrnata. Vel. frg.: v. 3,5 cm, š. 2,8 cm, db. 0,7 cm.

1089 Jama (zgostitev 55), sek. 2, kv. 5, inv. št. P 24882

Fragment noge skodelice (SKO 1). Zunanja in notranja površina sta glajeni, rjave barve, sredina črna. Finozrnata. Vel. frg.: v. 2,7 cm, š. 4,2 cm, db. 1 cm, rek. pr. d. 7,6 cm.

1090 Jama (zgostitev 55), sek. 2, kv. 5, inv. št. P 24883

Fragment dna posode. Zunanja in notranja površina sta poškodovani, rjave barve, sredina sivočrna. Drobnozrnata. Vel. frg.: v. 2,3 cm, š. 4,3 cm, db. 2 cm.

1091 Jama (zgostitev 55), sek. 2, kv. 5, inv. št. P 24884

Fragmenti dna posode. Zunanja in notranja površina sta brisani, grobo izdelani, oranžno rjave barve, sredina oranžno rjava. Drobnozrnata. Vel. frg.: v. 3,8 cm, š. 5 cm, db. 1,5 cm.

1081



1082

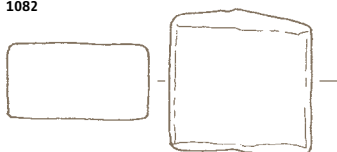

1083

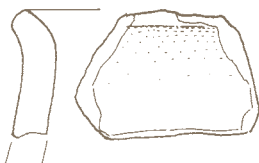

1084

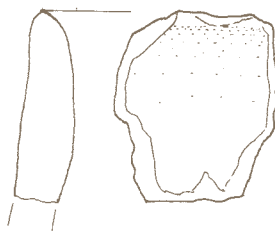

1085

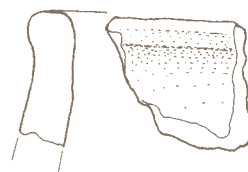

1086

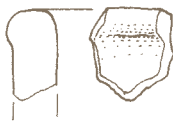

1087

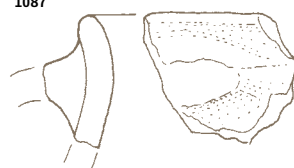

1088

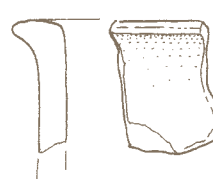

1089



1090



1091



ZG. 53/2 1081, 1082
ZG. 55/2 1083-1091

**1092 Jama (zgostitev 55), sek. 2,
kv. 5, inv. št. P 24885**

Fragment terilne plošče iz rdečega konglomerata, brez ohranjene ravne površine. Vel. frg.: v. 12 cm, š. 12,3 cm, db. 8,1 cm.



**1093 Grob 1 (zgostitev 9), sek. 2,
kv. 95, inv. št. P 24539**

Fragment kroglastega lonca (L 15) z izvihanim ustjem, močno deformiranega zaradi ognja. Zunanja in notranja površina sta hrapavi, lisasti od oranžne do sive barve. Drobnozrnata. Rek.: v. 22,5 cm, š. 27,2 cm, db. do 1,4 cm.

**1094 Grob 1 (zgostitev 9), sek. 2,
kv. 95, inv. št. P 24542**

Žara. Fragmenti lonca (L 3/1) z izvihanim ustjem, z vrezom na ramenju in s tremi bradavicami s kaneluro na največjem obodu. Zunanja in notranja površina sta glajeni, lisasti od oranžne do črne barve, sredina črna. Finozrnata. Rek.: v. 12 cm, pr. u. 15 cm.

**1095 Grob 1 (zgostitev 9), sek. 2,
kv. 95, inv. št. P 24541**

Fragmenti enoročajne skodelice na nogi (SK0 1) z ohranjenim enim rogljem na ustju. Zunanja in notranja površina sta glajeni, oranžne barve, sredina črna. Finozrnata. Rek.: v. 7,7 cm, pr. u. 12,2 cm, pr. noge 5,6 cm, db. do 1,9 cm.

**1096 Grob 1 (zgostitev 9), sek. 2,
kv. 95, inv. št. P 24540**

Fragmenti enoročajne skodele (SK 5) s štirimi roglji na ustju. Zunanja in notranja površina sta glajeni, temno rjave barve, sredina črna. Finozrnata. Rek.: v. 6,9 cm, pr. u. 17,3 cm, db. do 1 cm.

**1097 Grob 1 (zgostitev 9), sek. 2,
kv. 95, inv. št. P 24544**

Fragment ravno odrezanega ustja posode. Zunanja in notranja površina sta glajeni, črne barve, sredina črna. Finozrnata. Vel. frg.: v. 2,5 cm, š. 2,7 cm, db. 0,8 cm.

**1098 Grob 1 (zgostitev 9), sek. 2,
kv. 95, inv. št. P 24543**

Fragment ostenja posode z nalepljenim rebrom. Zunanja in notranja površina sta glajeni, rdeče rjave barve, sredina črna. Finozrnata. Vel. frg.: v. 5 cm, š. 3,8 cm, db. do 1 cm.

**1099 Grob 1 (zgostitev 9), sek. 2,
kv. 95, inv. št. P 24545**

Fragment ostenja posode z nalepljenim polkrožnim rebrom. Zunanja in notranja površina sta glajeni, zunanja od rdeče do temno rjave barve, notranja črne barve. Drobnozrnata. Vel. frg.: v. 3,1 cm, š. 2,6 cm, db. do 1,4 cm.

**1100 Grob 1 (zgostitev 9), sek. 2,
kv. 95, inv. št. P 24546**

Fragment vretenca. Površina je brisana, rdeče rjave barve. Drobnozrnata. Vel. frg.: v. 2,5 cm, š. 2,8 cm, db. 1,2 cm.

M 1:2

1093

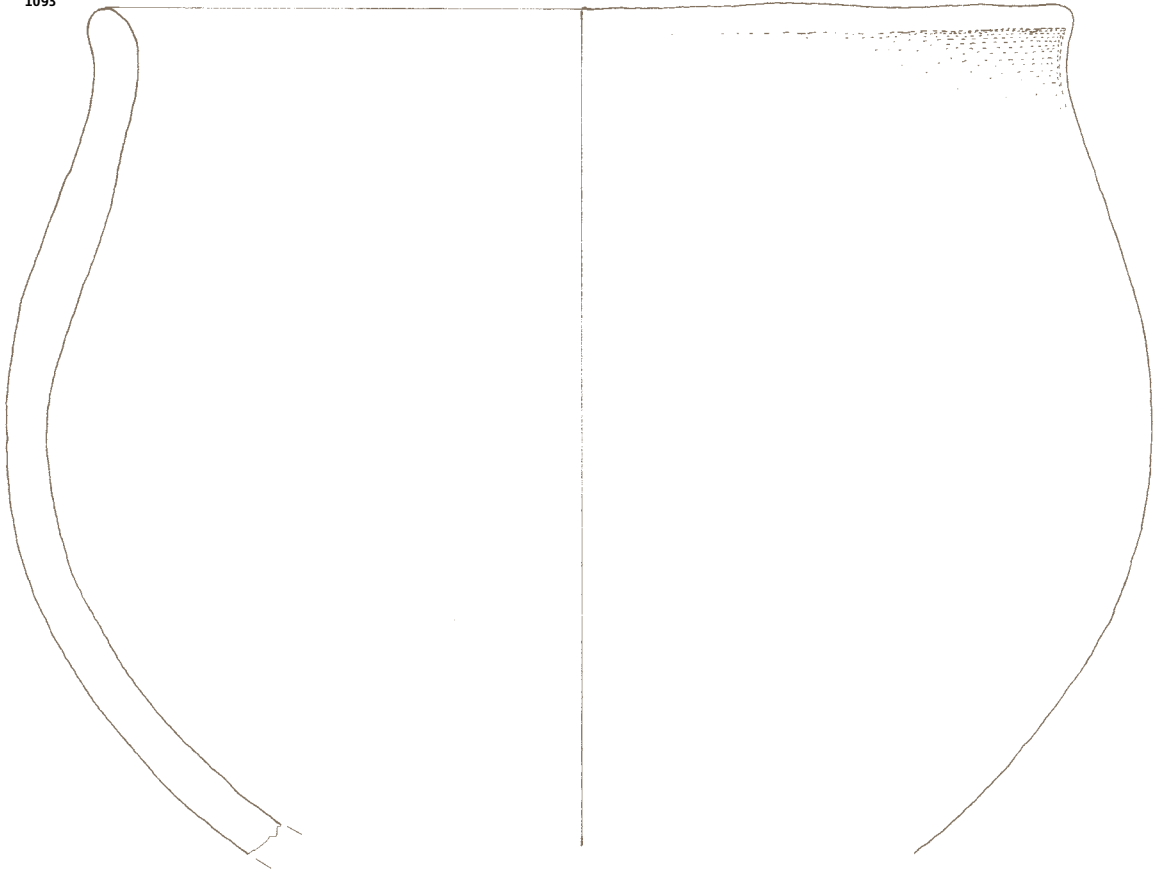

1094

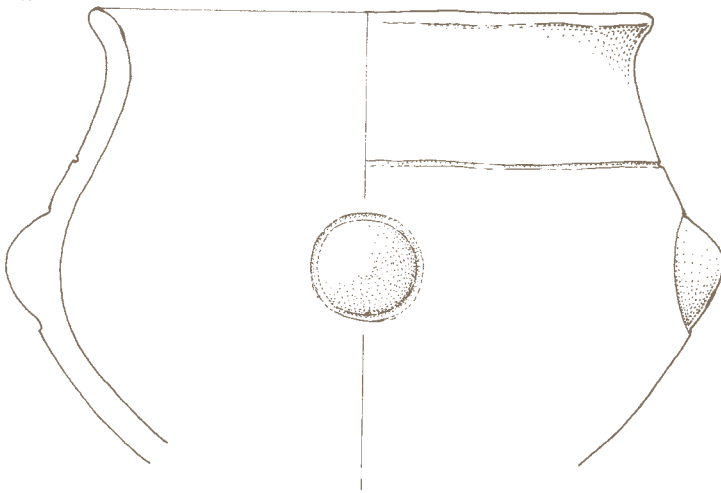

1095

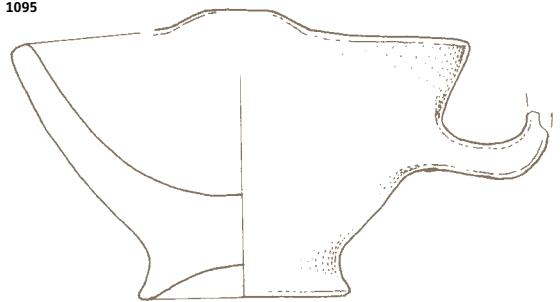

1098

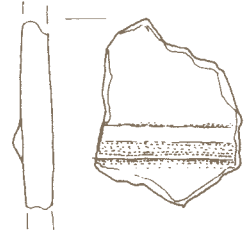

1097



1096

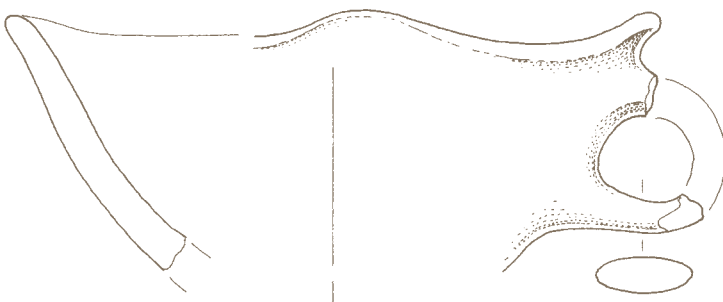

1099

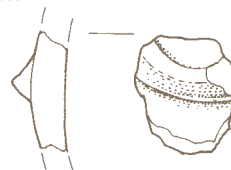

1100



Grob 1/2

**1101 Grob 2 (zgostitev 12), sek. 2,
kv. 95/95A, inv. št. P 24582**

Fragmenti sklede (S 5). Sklede je služila kot pokrov žare. Zunanja površina je glajena, na nekaterih delih poškodovana, rjave barve. Notranja površina je polirana, črne barve, sredina črna. Finozrnata. Vel. nv. frg.: v. 20,5 cm, š. 19,7 cm, db. do 1,4 cm, rek. pr. u. 26,4 cm.

**1102 Grob 2 (zgostitev 12), sek. 2,
kv. 95/95A, inv. št. P 24581**

Žara. Enoročajni lonec (L 3/1) z vrezom na ramenu in s štirimi bradavicami s kaneluro na največjem obodu. Zunanja in notranja površina sta glajeni, zunanja rjave barve, notranja črne barve, sredina črna. Finozrnata. Vel.: v. 13,5 cm, pr. u. 18,4 cm, pr. d. 6,8 cm.

**1103 Grob 2 (zgostitev 12), sek. 2,
kv. 95/95A, inv. št. P 24583**

Fragmenti amfore (A) z vodoravnimi vrezi na ramenu in z bradavico, obrobjeno s štirimi vrezi na najširšem obodu. Zunanja in notranja površina sta glajeni, delno poškodovani od ognja, lisasti od svetlo sivo rjave do rdeče rjave barve, sredina črna. Finozrnata. Vel. nv. frg.: v. 4 cm, š. 7,4 cm, db. 0,5 cm, rek. pr. u. 17,6 cm.



1101

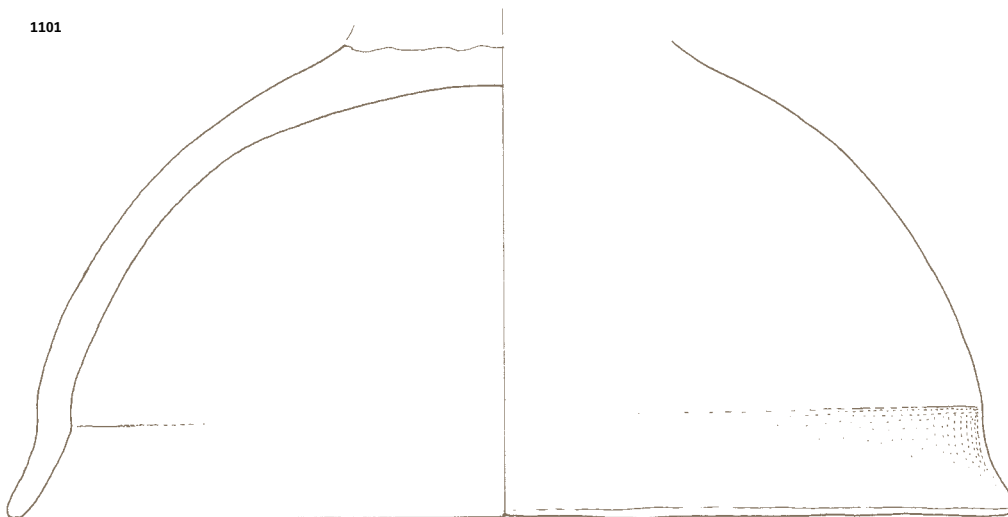

1102

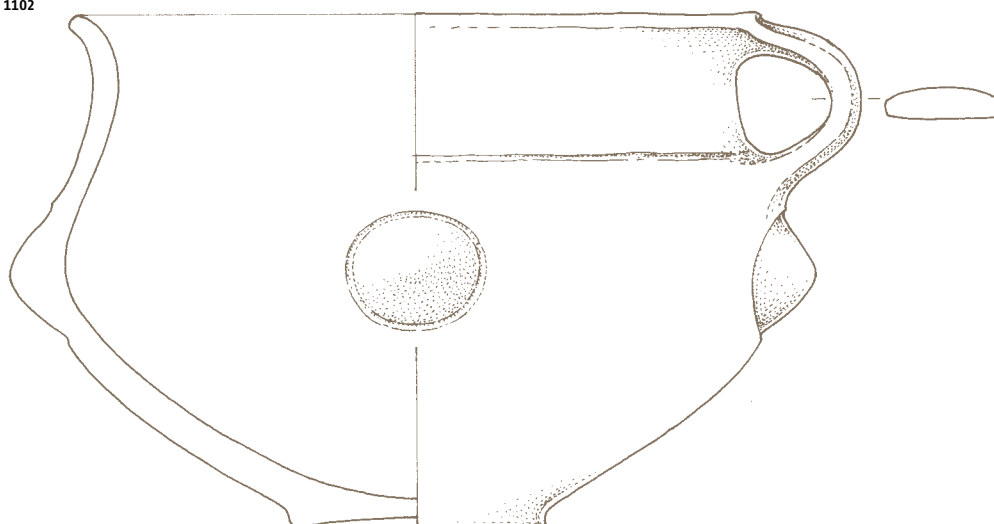

1103

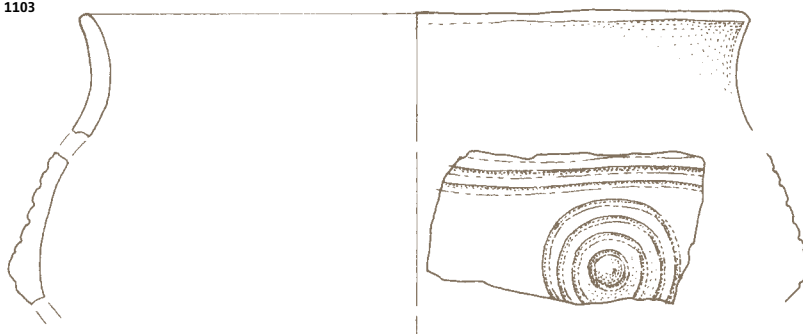

**1104 Grob 3 (zgotitev 40), sek. 2,
kv. 105C, inv. št. P 24780**

Pokrov žare. Skleda konične oblike (S 2), s trakastim ročajem in jezičastim držajem. Zunanja in notranja površina sta glajeni, temno rjave barve, sredina črna. Finozrnata. Vel.: v. 18 cm, pr. u. 31 cm, pr. d. 7,5 cm.

**1105 Grob 3 (zgotitev 40), sek. 2,
kv. 105C, inv. št. P 24781**

Žara. Lonec s štirimi jezičastimi držaji (L 7). Zunanja in notranja površina sta delno poškodovani, lisasti od rdeče rjave do temno rjave, sredina črna. Finozrnata. Vel. v. 26,5 cm, pr. u. 19,5 cm, pr. d. 12,5 cm.



1104

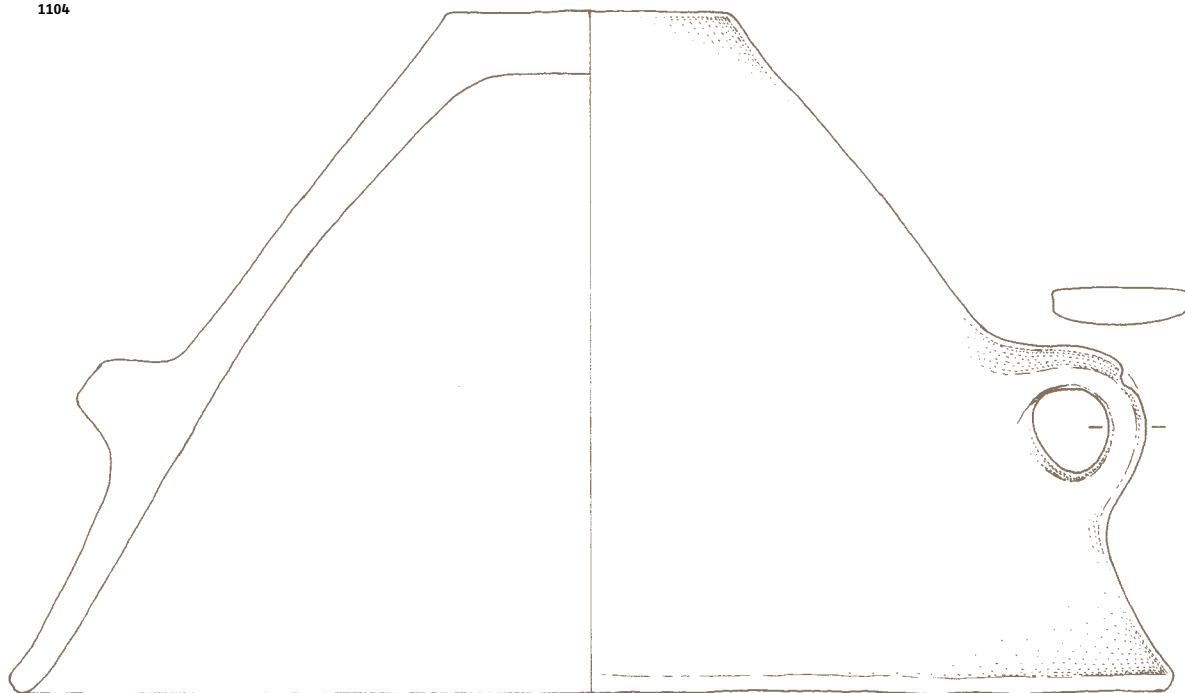

1105

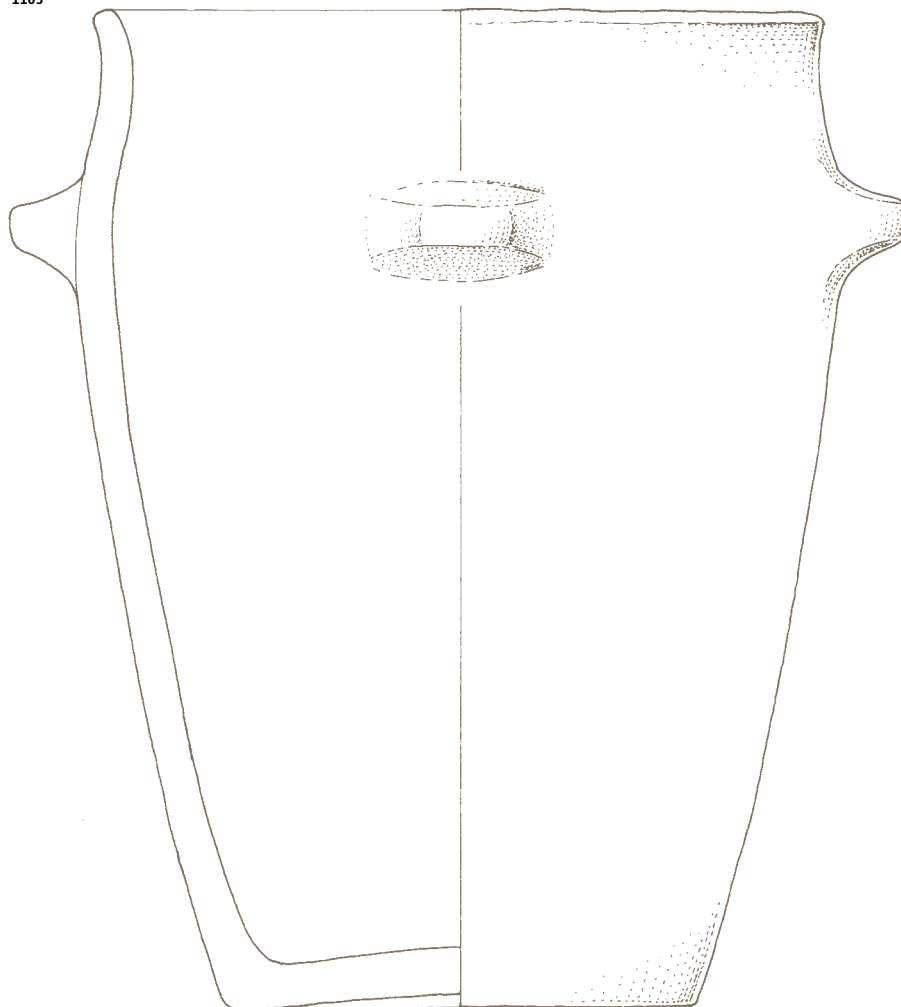

1106 Grob 3 (zgotitev 40), sek. 2, kv. 105C, inv. št. P 24782

Fragment blago izvihanega ustja z ostenjem lonca (L 2). Zunanja in notranja površina sta poškodovani od ognja, rjavo črne barve, sredina črna. Drobnozrnata. Vel. frg.: v. 6 cm, š. 7,8 cm, db. do 1 cm, rek. pr. u. 22 cm.

1107 Grob 3 (zgotitev 40), sek. 2, kv. 105C, inv. št. P 24783

Fragment dna posode. Zunanja in notranja površina sta poškodovani od ognja, rjavo črne barve, sredina črna. Finozrnata. Vel. frg.: v. 2,8 cm, š. 4,4 cm, db. do 1,4 cm, rek. pr. d. 14 cm.

1108 Grob 3 (zgotitev 40), sek. 2, kv. 105C, inv. št. P 24784

Fragment ustja z ostenjem sklede. Zunanja in notranja površina sta glajeni, zunanja delno poškodovana, črne barve, notranja črne barve, sredina črna. Finozrnata. Vel. frg.: v. 4,5 cm, š. 4,2 cm, db. do 0,6 cm, rek. pr. u. 15,2 cm.

1109 Grob 3 (zgotitev 40), sek. 2, kv. 105C, inv. št. P 24785

Fragment blago izvihanega ustja z ostenjem posode. Zunanja in notranja površina sta delno prežgani, glajeni, rjavo črne barve, sredina črna. Finozrnata. Vel. frg.: v. 4 cm, š. 3,5 cm, db. do 0,6 cm.

1110 Grob 3 (zgotitev 40), sek. 2, kv. 105C, inv. št. P 24786

Fragment ustja posode. Zunanja in notranja površina sta glajeni, svetlo sivo rjave barve, sredina črna. Finozrnata. Vel. frg.: v. 2,7 cm, š. 4,2 cm, db. do 1 cm.

1111 Grob 3 (zgotitev 40), sek. 2, kv. 105C, inv. št. P 24787

Fragment ustja z ostenjem skodele (SK 1/2). Zunanja in notranja površina sta glajeni, sivo rjave barve, sredina temno siva. Drobnozrnata. Vel. frg.: v. 5,7 cm, š. 4,7 cm, db. do 0,9 cm.

1112 Grob 3 (zgotitev 40), sek. 2, kv. 105C, inv. št. P 24788

Fragment ustja posode. Zunanja površina je brisana, svetlo rjave barve, notranja glajena, rdeče rjave barve, sredina črna. Drobnozrnata. Vel. frg.: v. 5,2 cm, š. 6 cm, db. do 1,1 cm.

1113 Grob 3 (zgotitev 40), sek. 2, kv. 105C, inv. št. P 24789

Fragment ostenja posode z ostankom trakastega ročaja. Zunanja površina je glajena, od oranžno rjave do temno sive barve, notranja površina je poškodovana, temno sive barve, sredina temno siva. Finozrnata. Vel. frg.: v. 3,5 cm, š. 6,7 cm, db. do 1 cm.

1114 Grob 3 (zgotitev 40), sek. 2, kv. 105C, inv. št. P 24791

Fragment trakastega ročaja posode. Površina je glajena, lisasta, od oranžno rjave do črne barve, sredina črna. Finozrnata. Vel. frg.: v. 2,1 cm, š. 2,2 cm, db. do 0,6 cm.

1115 Grob 3 (zgotitev 40), sek. 2, kv. 105C, inv. št. P 24790

Fragment dna lonca. Zunanja površina je brisana, rdeče rjave barve, notranja površina je glajena, rdeče rjave barve, sredina temno siva. Drobnozrnata. Vel. frg.: v. 2,6 cm, š. 4,3 cm, db. do 1,5 cm.

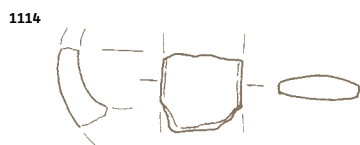
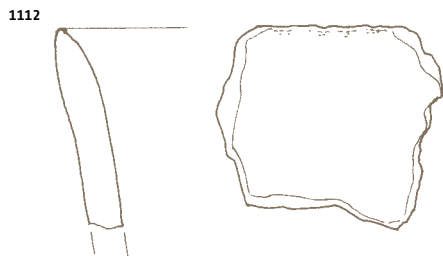
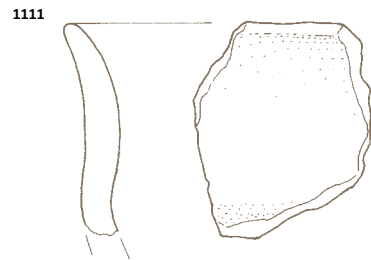
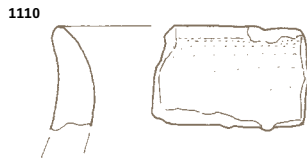
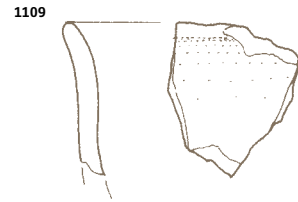
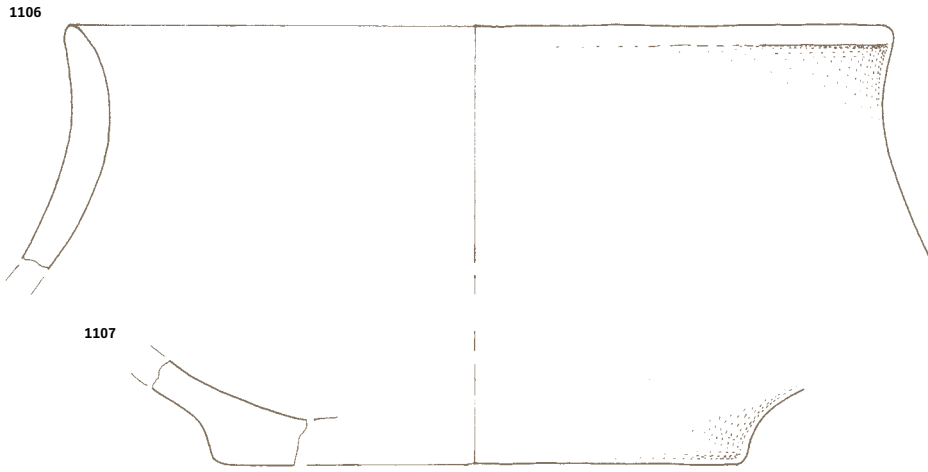

1116 Grob 4 (zgotitev 44), sek. 2, kv. 105C, inv. št. P 24830

Enoročajna skodela (SK 1/2) z nalepljenim rebrom in bradavico na največjem obodu. Zunanja in notranja površina sta glajeni, rdeče rjave barve, sredina črna. Finozrnata. Vel.: pr. u. 13,8 cm, v. 9,1 cm, pr. d. 7,6 cm.

1117 Grob 4 (zgotitev 44), sek. 2, kv. 105C, inv. št. P 24831

Fragmenti enoročajne skodelice (SKO 3) s petimi podolgovatimi bradavicami na obodu. Zunanja in notranja površina sta glajeni, rdeče rjave barve, sredina črna. Finozrnata. Rek. pr. u. 11,4 cm, v. 7,8 cm, pr. d. 6,6 cm.

1118 Grob 4 (zgotitev 44), sek. 2, kv. 105C, inv. št. P 24832

Fragmenti fasetirane skodele (SK 2) z izvihanim ustjem. Zunanja in notranja površina sta glajeni, rdeče rjave barve, sredina črna. Finozrnata. Vel. nv. frg.: v. 6,4 cm, š. 10,3 cm, db. do 0,6 cm, rek. pr. u. 21,8 cm.

1119 Grob 4 (zgotitev 44), sek. 2, kv. 105C, inv. št. P 24833

Fragment ostenja fasetirane skodelice (SK 2). Zunanja in notranja površina sta glajeni, svetlo rjavo rdeče barve, sredina črna. Finozrnata. Vel. frg.: v. 4,5 cm, š. 4,8 cm, db. do 0,6 cm, rek. pr. oboda 12 cm.

1120 Grob 4 (zgotitev 44), sek. 2, kv. 105C, inv. št. P 24834

Fragment dna posode. Zunanja in notranja površina sta glajeni, zunanja temno rjave barve s črnimi lisami, notranja svetlo rjave barve s črnimi lisami, sredina črna. Finozrnata. Vel. frg.: v. 3,5 cm, š. 7,2 cm, db. do 1,1 cm, rek. pr. d. 8 cm.

1121 Sek. 2, kv. 105C (v bližini groba 4), inv. št. P 24835

Vretence. Površina je delno poškodovana, lisasta od rjave do črne barve. Vel.: pr. 3,6 cm, v. 3 cm.

1116

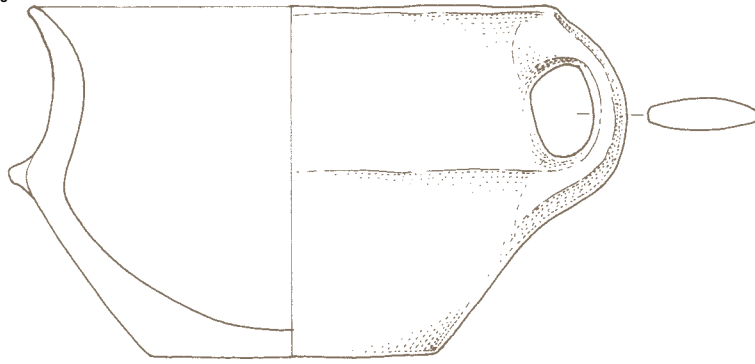

1117

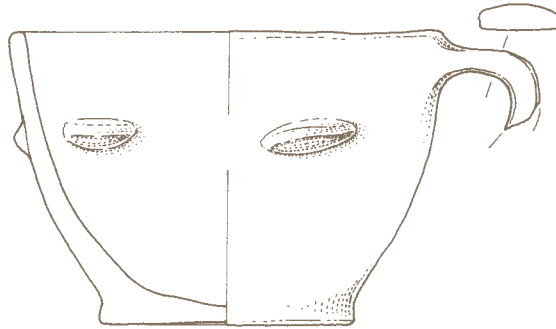

1118

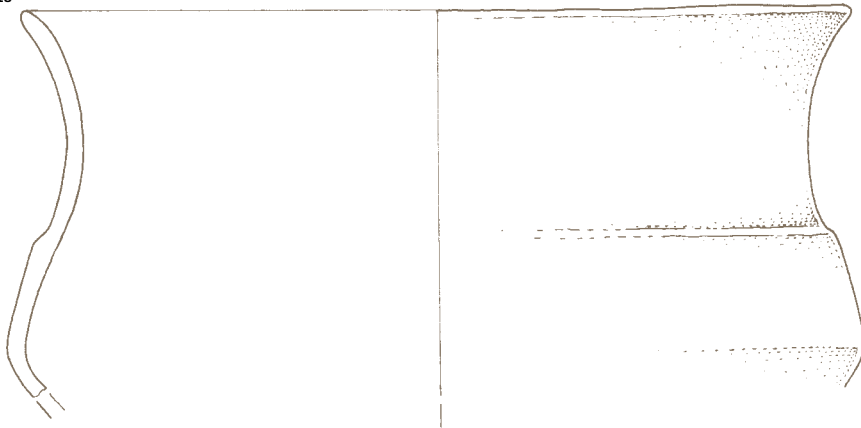

1119

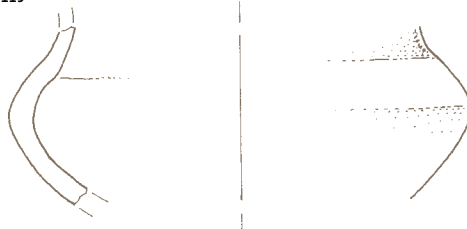

1120



1121

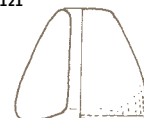

1122 Grob 5 (zgoditev 48), sek. 2, kv. 115B, inv. št. P 24852

Žara. Amfora (A) z dvema trakastima ročajema, okrašena s tremi vzporednimi vodoravnimi kanelurami in štirimi bradavicami na največjem obodu, ki jih obdajajo po tri navzdol obrnjene kanelure. Zunanja in notranja površina sta glajeni, temno rjave barve, lisasta, sredina črna. Finozrnata. V. 17,6 cm, pr. d. 7 cm, najširši obod 21,4 cm. V amforo so bili položeni ostanki žganih kosti pokojnika in žganina.



1123 Grob 5 (zgoditev 48), sek. 2, kv. 115B, inv. št. P 24853

Fragment rogljastega ustja z ostrenjem skodele (SK 1/1). Zunanja in notranja površina sta glajeni, zunanja temno rjave barve s svetlejšimi in temnejšimi lisami, notranja, oranžno rjave barve s svetlejšimi in temnejšimi lisami, sredina črna. Finozrnata. V. 9,5 cm, š. 8,2 cm, db. do 0,8 cm, rek. pr. u. 16, 4 cm.

1124 Grob 5 (zgoditev 48), sek. 2, kv. 115B, inv. št. P 24854

Fragment ustja posode z dvema od-tisoma na robu. Zunanja in notranja površina sta glajeni, zunanja temno rjave barve, notranja svetlo rjave barve, s svetlejšimi in temnejšimi lisami, sredina črna. Finozrnata. V. 3,1 cm, š. 6,9 cm, db. do 0,7 cm, rek. pr. u. 14 cm.

1125 Sek. 2, kv. 115B (v bližini groba 5), inv. št. P 24857

Fragment ostenja posode s trakastim ročajem. Zunanja in notranja površina sta brisani, oranžno rjave barve, sredina črna. Finozrnata. V. 6,8 cm, š. 6,5 cm, db. do 1,1 cm.

1126 Sek. 2, kv. 115B (v bližini groba 5), inv. št. P 24858

Fragment trakastega ročaja posode. Zunanja in notranja površina sta hrapavi, svetlo rjave barve. Sredina črna. Finozrnata. V. 3 cm, š. 5,7 cm, db. 1 cm.

1127 Sek. 2, kv. 115B (v bližini groba 5), inv. št. P 24859

Fragment trakastega ročaja posode. Zunanja in notranja površina sta brisani, temno rjave barve, sredina črna. Finozrnata. V. 3 cm, š. 3,3 cm, db. 0,7 cm.

1128 Sek. 2, kv. 115B (v bližini groba 5), inv. št. P 24855

Fragment dna posode. Zunanja in notranja površina sta brisani, zunanja groba, oranžno rjave barve, notranja svetlo rjave barve, sredina črna. Finozrnata. V. 3,7 cm, š. 7,1 cm, db. 1,3 cm, rek. pr. d. 9 cm.

1129 Sek. 2, kv. 115B (v bližini groba 5), inv. št. P 24856

Fragment prstanastega dna posode. Zunanja in notranja površina sta brisani, temno rjave barve, sredina črna. Finozrnata. V. 1,8 cm, š. 4,7 cm, db. 0,6 cm, rek. pr. d. 9 cm.

1122

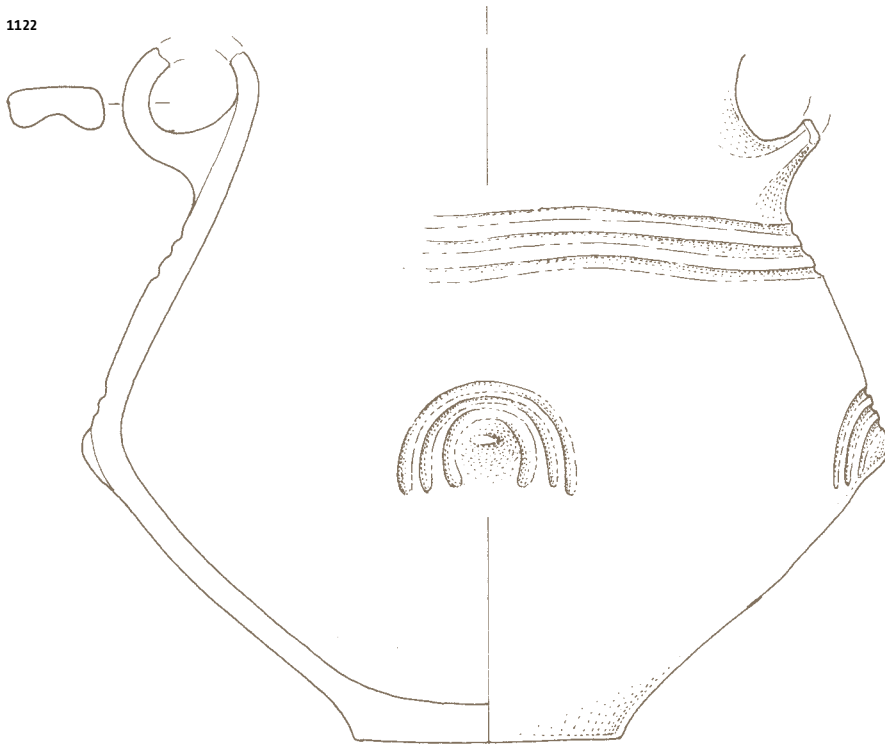

1123

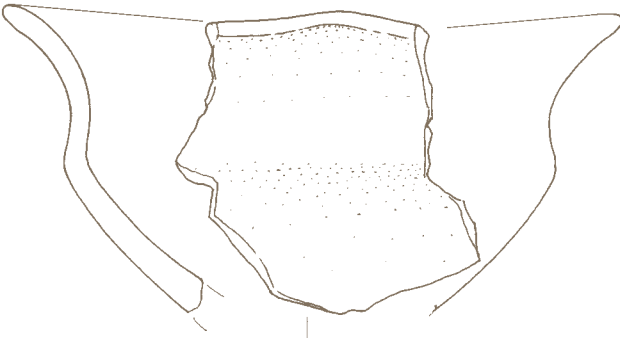

1124

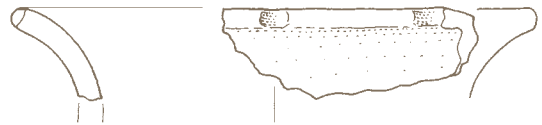

1126

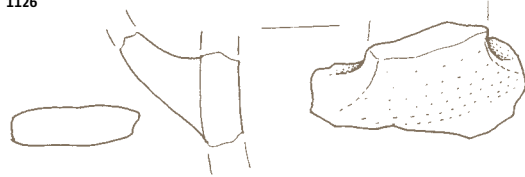

1125

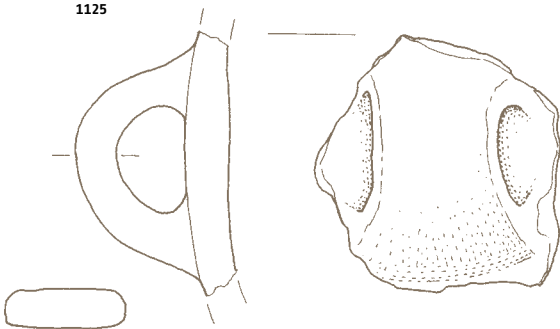

1128

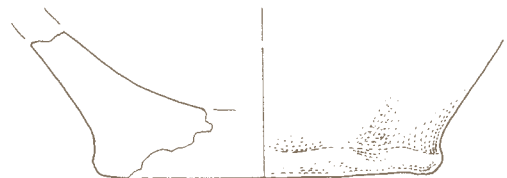

1127



1129

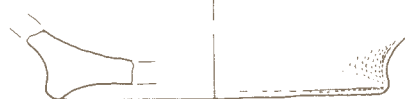

Grob 5/2 1122-1124
KV. 115B/2 1125-1129

1130 Jama za stojko 1 (stojka 1), sek. 1, kv. 153, inv. št. P 24890
Fragmenti skodele (SK 1/2). Zunanja in notranja površina sta glajeni, zunanja lisasta od rdeče rjave do črne barve, notranja črne barve, sredina črna. Drobnozrnata. Vel. nv. frg.: v. 5,8 cm, š. 5,5 cm, db. 0,5 cm, rek. pr. u. 14 cm.

1131 Jama za stojko 1 (stojka 1), sek. 1, kv. 153, inv. št. P 24891
Fragment ravno odrezanega ustja skodelice (SKO 2), na robu okrašene- nega z odtisi. Zunanja in notranja površina sta glajeni, delno poško- dovani, zunanja rdeče rjave bar- ve, notranja rjave barve, sredina temno siva. Finozrnata. Vel. frg.: v. 3 cm, š. 4,7 cm, db. 0,8 cm, rek. pr. u. 12,5 cm.

1132 Jama za stojko 1 (stojka 1), sek. 1, kv. 153, inv. št. P 24892
Fragment ravno odrezanega ustja lonca (L 11), na robu okrašene- ga z odtisi. Zunanja in notranja po- vršina sta brisani, oranžno rjave barve, sredina črna. Drobnozr- nata. Vel. frg.: v. 4 cm, š. 9,4 cm, db. 1,3 cm, rek. pr. u. 32 cm.

1133 Jama za stojko 1 (stojka 1), sek. 1, kv. 153, inv. št. P 24893
Fragmenti ostenja lončka (L 4) s po- dolgovato bradavico na najširšem obodu. Zunanja in notranja površina sta glajeni, temno rjave barve, sre- dina črna. Finozrnata. Vel. nv. frg.: v. 7,4 cm, š. 8,6 cm, db. 1 cm, rek. pr. nv. oboda 18,2 cm.

1134 Jama za stojko 1 (stojka 1), sek. 1, kv. 153, inv. št. P 24894
Fragmenti ostenja posode z nale- pljenim rebrom z odtisi. Zunanja in notranja površina sta brisani, oran- žno rjave barve, sredina temno siva. Finozrnata. Vel. nv. frg.: v. 3,6 cm, š. 4 cm, db. 1,1 cm.

1135 Jama za stojko (stojka 1), sek. 1, kv. 153, inv. št. P 24895
Fragment dna z ostenjem posode. zunanja in notranja površina sta brisani, zunanja rdeče rjave barve, notranja črne barve, sredina črna. Drobnozrnata. Vel. frg.: v. 3,9 cm, š. 8 cm, db. 1 cm, rek. pr. d. 12 cm.

1136 Jama za stojko 2 (stojka 2), sek. 1, kv. 148, inv. št. P 24896
Fragment ustja posode. Zunanja in notranja površina sta brisani, zu- nanja sivo rjave barve, notranja črne barve, sredina črna. Finozr- nata. Vel. frg.: v. 2,3 cm, š. 2,9 cm, db. 0,9 cm.

1137 Jama za stojko 2 (stojka 2), sek. 1, kv. 148, inv. št. P 24897
Fragmenti trakastega ročaja posode. Površina je brisana, oranžne barve, sredina črna. Finozrnata. Vel. frg.: v. 3,7 cm, š. 3 cm, db. 0,8 cm.

M 1:2

1130



1131

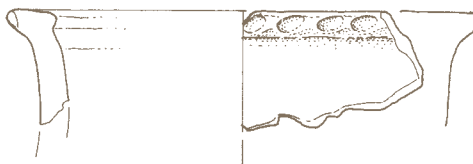

1132

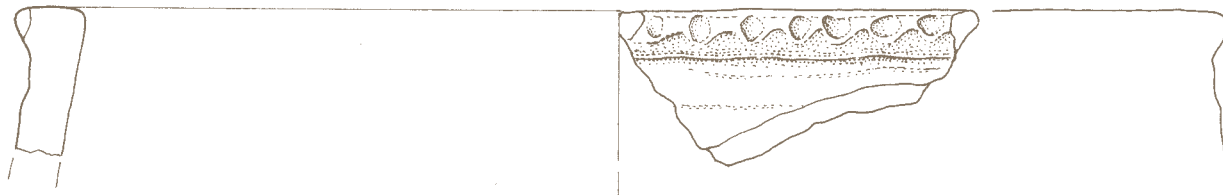

1133

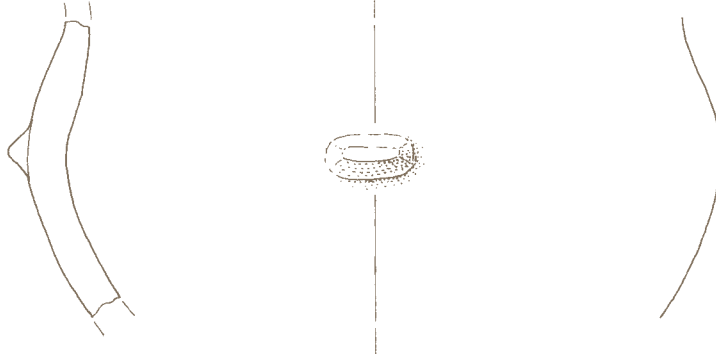

1134

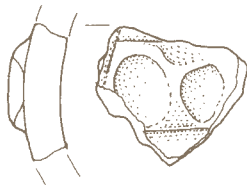

1135



1136

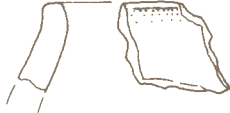

1137



Stojka 1/1 1130-1135
Stojka 2/1 1136, 1137

**1138 Jama za stojko 3 (stojka 3),
sek. 1, kv. 148, inv. št. P 24898**

Fragment razširjenega ravno odrezanega ustja skodelice (SKO 2), na robu okrašenega z odtisi. Zunanja in notranja površina sta glajeni, zunanja rjavo rdeče, notranja rdeče barve, sredina črna. Finozrnata. Vel. frg.: v. 5,4 cm, š. 4,4 cm, db. 0,8 cm, rek. pr. u. 16 cm.

**1139 Jama za stojko 3 (stojka 3),
sek. 1, kv. 148, inv. št. P 24899**

Fragment ustja z ostenjem lončka (L 1). Zunanja in notranja površina sta glajeni, delno poškodovani, sivo rjave barve, sredina črna. Finozrnata. Vel. frg.: v. 3,4 cm, š. 4,3 cm, db. 0,6 cm, rek. pr. u. 14 cm.

**1140 Jama za stojko 3 (stojka 3),
sek. 1, kv. 148, inv. št. P 24900**

Fragment ustja z ostenjem lonca okrašenega z barbotinom. Zunanja površina je groba z barbotinom, svetlo rjave barve, notranja površina glajena, temno rjave barve, sredina črna. Grobozrnata. Vel. frg.: v. 6,3 cm, š. 6,1 cm, db. 1,2 cm.

**1141 Jama za stojko 3 (stojka 3),
sek. 1, kv. 148, inv. št. P 24901**

Fragment ravno odrezanega ustja posode, z odtisi na zunanjem robu. Zunanja in notranja površina sta brisani, zunanja sivo rjave, notranja črne barve, sredina črna. Finozrnata. Vel. frg.: v. 1,8 cm, š. 3,2 cm, db. do 1,6 cm.

**1142 Jama za stojko 3 (stojka 3),
sek. 1, kv. 148, inv. št. P 24902**

Fragment ustja lonca (L 13), razširjenega v obliki črke T, z vodoravno nalepljenim rebrom na vratu. Zunanja in notranja površina sta glajeni, oranžno rjave barve, sredina črna. Finozrnata. Vel. frg.: v. 2,2 cm, š. 3 cm, db. 0,9 cm.

**1143 Jama za stojko 3 (stojka 3),
sek. 1, kv. 148, inv. št. P 24903**

Fragment ustja lonca (L 13), razširjenega v obliki črke T. Zunanja in notranja površina sta glajeni, sivo rjave barve, sredina črna. Finozrnata. Vel. frg.: v. 1,2 cm, š. 2,2 cm, db. 1 cm.

**1144 Jama za stojko 3 (stojka 3),
sek. 1, kv. 148, inv. št. P 24904**

Fragment razširjenega, ravno odrezanega ustja posode. Zunanja in notranja površina sta glajeni, črne barve, sredina črna. Finozrnata. Vel. frg.: v. 2,1 cm, š. 2,9 cm, db. 0,8 cm.

**1145 Jama za stojko 3 (stojka 3),
sek. 1, kv. 148, inv. št. P 24905**

Fragment ustja posode z ostankom ročaja na vratu. Zunanja in notranja površina sta glajeni, oranžno rjave barve, sredina siva. Finozrnata. Vel. frg.: v. 2,1 cm, š. 2,4 cm, db. 0,8 cm.

**1146 Jama za stojko 3 (stojka 3),
sek. 1, kv. 148, inv. št. P 24906**

Fragment ostenja posode z vodoravno nalepljenim rebrom z odtisi prsta. Zunanja in notranja površina sta glajeni, zunanja oranžno rjave barve, notranja sivo rjave, sredina črna. Finozrnata. Vel. frg.: v. 3,1 cm, š. 4,2 cm, db. 0,8 cm, rek. pr. nv. oboda 16 cm.

**1147 Jama za stojko 3 (stojka 3),
sek. 1, kv. 148, inv. št. P 24907**

Fragment ostenja posode z nalepljenim rebrom z odtisi. Zunanja in notranja površina sta glajeni, oranžno rjave barve, sredina temno siva. Finozrnata. Vel. frg.: v. 1,9 cm, š. 1,9 cm, db. 0,8 cm.

**1148 Jama za stojko 3 (stojka 3),
sek. 1, kv. 148, inv. št. P 24908**

Fragment ostenja posode z nalepljenim rebrom. Zunanja in notranja površina sta brisani, zunanja temno rdeče rjave barve, notranja črne barve, sredina črna. Finozrnata. Vel. frg.: v. 1,9 cm, š. 3,1 cm, db. 0,8 cm.

**1149 Jama za stojko 3 (stojka 3),
sek. 1, kv. 148, inv. št. P 24909**

Fragment trakastega ročaja posode s tankim vrezom na spodnjem delu. Površina je glajena, od oranžno rjave do temno rjave barve, sredina črna. Drobozrnata. Vel. frg.: v. 5,2 cm, š. 4,7 cm, db. 0,9 cm.

**1150 Jama za stojko 3 (stojka 3),
sek. 1, kv. 148, inv. št. P 24910**

Fragment ostenja posode s trakastim ročajem. Zunanja in notranja površina sta glajeni, zunanja temno rjave barve, notranja črne, sredina črna. Finozrnata. Vel. frg.: v. 1,5 cm, š. 3,1 cm, db. 0,4 cm.

**1151 Jama za stojko 3 (stojka 3),
sek. 1, kv. 148, inv. št. P 24911**

Fragment dna z ostenjem posode, okrašenega s tankim vrezom. Zunanja in notranja površina sta glajeni, črne barve, sredina črna. Finozrnata. Vel. frg.: v. 2,4 cm, š. 5 cm, db. 0,5 cm.

M 1:2

1138

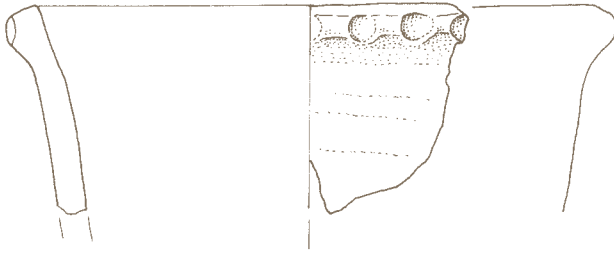

1139



1140



1141



1142

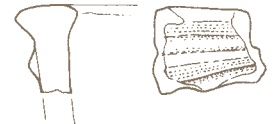

1143



1144

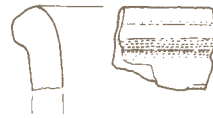

1145



1146



1147

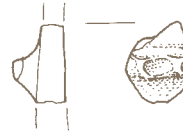

1148

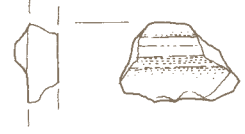

1149

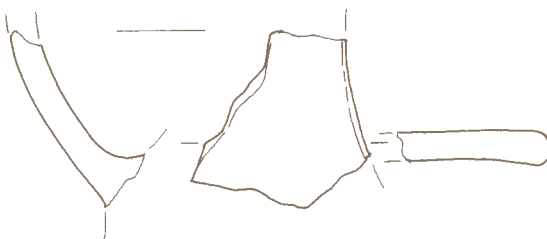

1150



1151



Stojka 3/1

Analize

Paleobotanične raziskave

Metka Culiberg

Z bronastodobne naselbine pri Podsmreki pri Višnji gori je bilo pregledanih 29 vzorcev s paleobotaničnim materialom (sl. 34, 35). Prevladovalo je lesno oglje, dva vzorca pa sta vsebovala zогlenel plod divje jablane (lesnika, *Malus sylvestris*) in nekaj fragmentov tega plodu. Žitnega zrnja ali katerih koli drugih semen

v vzorcih ni bilo. Skupno je bilo analiziranih 499 primerkov lesnega oglja. S 31,1 % prevladuje oglje bukve (*Fagus*), le nekoliko manj, 28,7 % pa je oglje jelke (*Abies*). Oglje hrasta (*Quercus*) je zastopano z okoli 20 %. Od listastega drevja je s 3,6 % zastopano le še oglje javorja (*Acer*). Poleg jelke je od iglavcev z 8 % udeleženo še oglje bora (*Pinus*) in z 1,8 % oglje brina (*Juniperus*), medtem ko je bil v celotni vsebini ugotovljen en sam primerk oglja smrekovega lesa (*Picea*). Pri enem primerku je bilo mogoče ugotoviti le, da pripada iglastemu drevju, 24 primerkov pa je bilo zaradi popolnoma uničene lesne strukture nedoločljivih. Glede na izvor vzorcev pa so rezultati antrakotomske in karpološke analize razdeljeni v štiri skupine (sl. 36):

34 Vzorci s paleobotaničnim materialom.

Sektor	SE	Kvadrant	<i>Quercus</i>	<i>Fagus</i>	<i>Acer</i>	<i>Pinus</i>	<i>Picea</i>	<i>Abies</i>	<i>Juniperus</i>	iglavci	nedoločljivo	<i>Malus sylvestris</i>	opombe
1	2	81	13										
1	3	126	50	5				1					Veliko drobcev
2	3	36		4									
2	3	39	14										
2	3	100A		33									
1	3	121						7			2		
1	3	121,13		20	1								+ ostanek
2	3	90a		9	16								+ ostanek
2	3	95A		1				15					
2	3	104				39							
2	3	90A				1	1	2	2		8		
2	3	40										3 x 1/2	Plod – lesnika
1	3	147	10	18				1			x		
2	3	75B						11	4				Drobci iglastega lesa, drobci kosti
								12					Drobci, verjetno vsi <i>Abies</i> , drobci kosti
								43					Drobci neožgane kosti, nedoločljivo
2	3	45a	5										
2	3	90A						40					
1	3	148		1									
1	3	153	3										
1	4	153		6	1			7			2		Drobci iglastega drevja
1	4	148		3				3			8		
1	4	148						x					Nekaj drobcev
1	4	153	2										
2	495b/95c		5	39					2				
1	4	147	6	13							3		
1	4	148		3						x			
1	4	148											Konkrecija, oglja ni
1		148											Črna žgana snov (organska?)
1	4	148							1				
1	3	131											9 frg.

35 Odstotne vrednosti posameznih vrst oglja.

vrsta lesnega oglja	%
hrast (<i>Quercus</i>)	20
bukev (<i>Fagus</i>)	31,1
javor (<i>Acer</i>)	3,6
bor (<i>Pinus</i>)	8
smreka (<i>Picea</i>)	1
jelka (<i>Abies</i>)	28,7
brin (<i>Juniperus</i>)	1,8
iglavc	1
nedoločljivo	4

1. V prvo so vključeni vzorci, ki so bili zbrani na mestih zgostitve keramike, kar najverjetneje kaže na ostanke shrambenih ali odpadnih jam. Tu močno prevladuje oglje bukke (*Fagus*), z več kot 70 %, mnogo manj je hrastovega (*Quercus*) in še manj jelkinega (*Abies*). Oglje javorja (*Acer*) je zastopano z enim samim primerkom, oglje brina (*Juniperus*) pa z dvema. 3 primerki so bili nedoločljivi.

2. V drugi skupini so združeni vzorci, ki izvirajo iz jam za kole, ki bi bili morda lahko del nekega objekta. Tudi tu je največ oglja bukke (*Fagus*) in mnogo manj oglja hrasta (*Quercus*) in jelke (*Abies*). En sam primerk oglja pripada javorju (*Acer*) in en

primerk nedoločljivega iglavca, 5 pa jih je bilo popolnoma nedoločljivih.

3. Tretja skupina vzorcev oglja pripada objektu iz starejše železne dobe, kjer pa vsebina oglja kaže precej drugačno razmerje med drevesnimi vrstami. Največ je bora (*Pinus*) in jelke (*Abies*) in nekoliko manj bukke (*Fagus*). En sam in edini v celotni vsebini oglja iz najdišča pripada smreki (*Picea*), dva brinu (*Juniperus*), 8 pa je bilo nedoločljivih.

4. V četrto skupino pa je uvrščeno oglje, ki je bilo najdeno pristo v sedimentu, vključno z enim celim in nekaj fragmenti zogljenega plodu lesnike (*Malus sylvestris*). Tudi tu se generična sestava oglja nekoliko razlikuje od sestave prvih dveh skupin vzorcev. Hrast (*Quercus*) in jelka (*Abies*) sta zastopana z enakimi odstotnimi vrednostmi (38,3 %), precej manj pa je oglja bukke (*Fagus*). Nekoliko več je tudi javorja (*Acer*).

Paleokolje

Iz razmeroma skromne vsebine oglja bi lahko sklepali, da je bližnja pobočja v času nastajanja bronastodobne naselbine poročala združba bukovo-jelovega gozda (*Abieti-Fagetum*), hrast (*Quercus*) je verjetno rasel le v nižjih legah. S poselitvijo pa se je zaradi intenzivnega sekanja drevja za gradnjo naselbine in za pridobivanje poljskih ter pašnih površin okolje gotovo precej spremenilo. Vsebinsko oglja iz halštatskega objekta, kjer so skoraj enakovredno zastopani jelka (*Abies*), bor (*Pinus*) in bukev (*Fagus*) morda celo nakazuje, da je prevelika izraba odprtih površin povzročila tako močno degradacijo tal, da se je po opustitvi bronastodobne naselbine tu lahko naselil le bor, kot pionir gozdne vegetacije. Seveda pa je še vedno prevladoval, morda nekoliko odmaknjeno, prvotni bukovo-jelov gozd.

Zanimiva je tudi najdba plodu lesnike (*Malus sylvestris*). Drobne sadeže drevesa divje jabolane, ki raste v mešanih gozdovih, ob robovih gozda ali ob robovih njiv, so gotovo nabirali in jih na nek način tudi uživali.

36 Udeležba oglja posameznih drevesnih vrst po skupinah.

izvor vzorcev	1. skupina (%)	2. skupina (%)	3. skupina (%)	4. skupina (%)
hrast (<i>Quercus</i>)	14	18	38,3	
bukev (<i>Fagus</i>)	72	48	26	10
javor (<i>Acer</i>)	1	2		7
bor (<i>Pinus</i>)			31	
smreka (<i>Picea</i>)			1	
jelka (<i>Abies</i>)	7	17	32	38,3
brin (<i>Juniperus</i>)	2		2	2

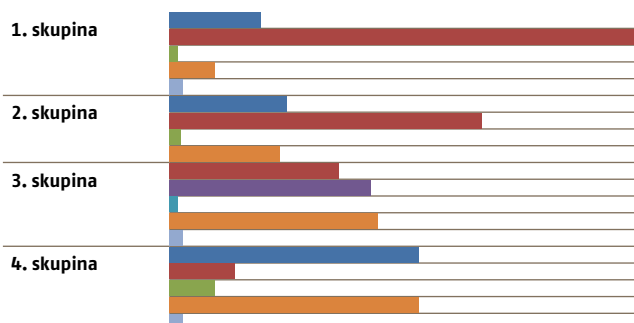

Radiokarbonske analize

37 Pregled radiokarbonskih datacij.				
Sample Data	Measured Radiocarbon Age	¹³ C/ ¹² C Ratio	Conventional Radiocarbon Age (*)	Prostorski kontekst
Beta - 205129				
Sample: SAMPLE 9				
Analysis: AMS-Standard delivery				
Material/Pretreatment: (charred material): acid/alkali/acid	3030 +/- 40 BP	-24.4 o/oo	3040 +/- 40 BP	zgostitev 8B, sek. 2, kv. 25
2 σ Calibration: Cal BC 1400 to 1190 (Cal BP 3350 to 3140)				
Beta - 205130				
Sample: SAMPLE 25				
Analysis: AMS-Standard delivery				
Material/Pretreatment: (charred material): acid/alkali/acid	3020 +/- 40 BP	-26.9 o/oo	2990 +/- 40 BP	zgostitev 10C, sek. 1, kv. 121
2 σ Calibration: Cal BC 1380 to 1100 (Cal BP 3320 to 3050)				
Beta - 205131				
Sample : SAMPLE 26				
Analysis : AMS-Standard delivery				
Material/Pretreatment: (charred material): acid/alkali/acid	2470 +/- 40 BP	-25.8 o/oo	2460 +/- 40 BP	zgostitev 11A, sek. 2, kv. 104
2 σ Calibration: Cal BC 780 to 410 (Cal BP 2730 to 2360)				
Beta - 205132				
Sample : SAMPLE 27				
Analysis : AMS-Standard delivery				
Material/Pretreatment: (charred material): acid/alkali/acid	410 +/- 40BP	-24.5 o/oo	420 +/- 40 BP	zgostitev 37, sek. 2, kv. 23
2 σ Calibration: Cal AD 1420 to 1520 (Cal BP 530 to 430) and Cal AD 1590 to 1620 (Cal BP 360 to 330)				
Beta - 205133				
Sample : SAMPLE 32				
Analysis : AMS-Standard delivery				
Material/Pretreatment: (charred material): acid/alkali/acid	3110 +/- 40 BP	-26.6 o/oo	3080 +/- 40 BP	zgostitev 9A, sek. 1, kv. 147
2 σ Calibration: Cal BC 1420 to 1260 (Cal BP 3380 to 3210)				
Beta - 205135				
Sample : SAMPLE 38				
Analysis : AMS-Standard delivery				
Material/Pretreatment: (charred material): acid/alkali/acid	1510 +/- 40 BP	-25.7 o/oo	1500 +/- 40 BP	med zgostitvijo 40 in 44, sek. 2, kv. 105C
2 σ Calibration: Cal AD 450 to 640 (Cal BP 1500 to 1310)				
Beta - 205136				
Sample : SAMPLE 42				
Analysis : AMS-Standard delivery				
Material/Pretreatment: (charred material): acid/alkali/acid	2480 +/- 40 BP	-25.9 o/oo	2470 +/- 40 BP	zgostitev 10B, sek. 2, kv. 90A
2 σ Calibration: Cal BC 780 to 410 (Cal BP 2730 to 2360)				
Beta - 205137				
Sample : SAMPLE 43				
Analysis : AMS-Standard delivery				
Material/Pretreatment: (charred material): acid/alkali/acid	9930 +/- 40 BP	-23.8 o/oo	9950 +/- 40 BP	zgostitev 16, sek. 2, kv. 150/155
2 σ Calibration: Cal BC 9600 to 9540 (Cal BP 11550 to 11490) AND Cal BC 9480 to 9280 (Cal BP 11430 to 11230)				
Beta - 205138				
Sample : SAMPLE 48				
Analysis : AMS-Standard delivery				
Material/Pretreatment: (charred material): acid/alkali/acid	3040 +/- 40 BP	-26.0 o/oo	3020 +/- 40 BP	lisa 1, sek. 1, kv. 153
2 σ Calibration: Cal BC 1390 to 1130 (Cal BP 3340 to 3080)				

38 Kalibracijska krivulja vzorca iz zgostitve 8B, sek. 2, kv. 25.

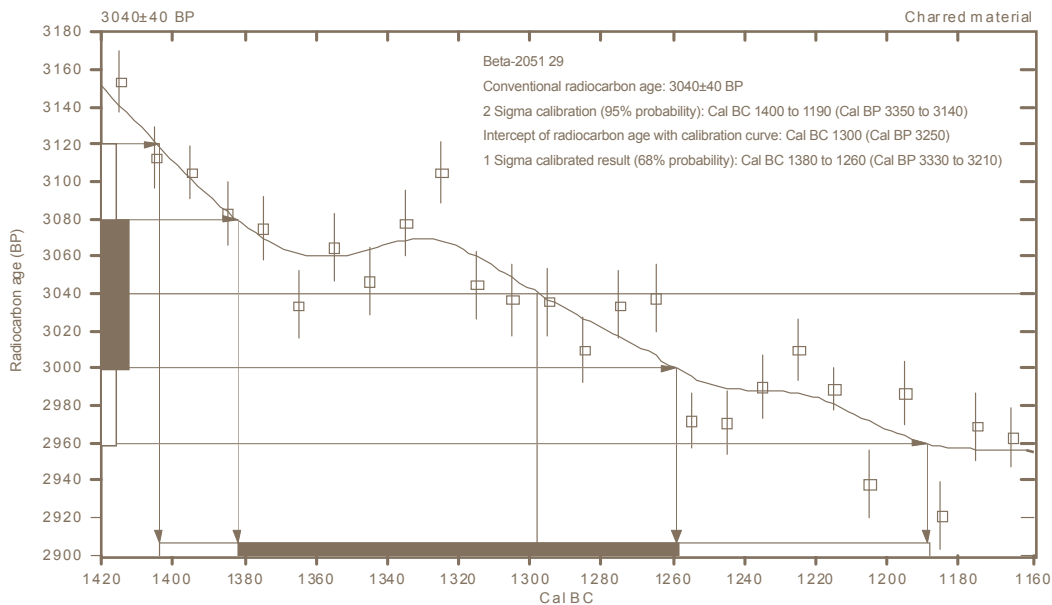

39 Kalibracijska krivulja vzorca iz zgostitve 10C, sek. 1, kv. 121.

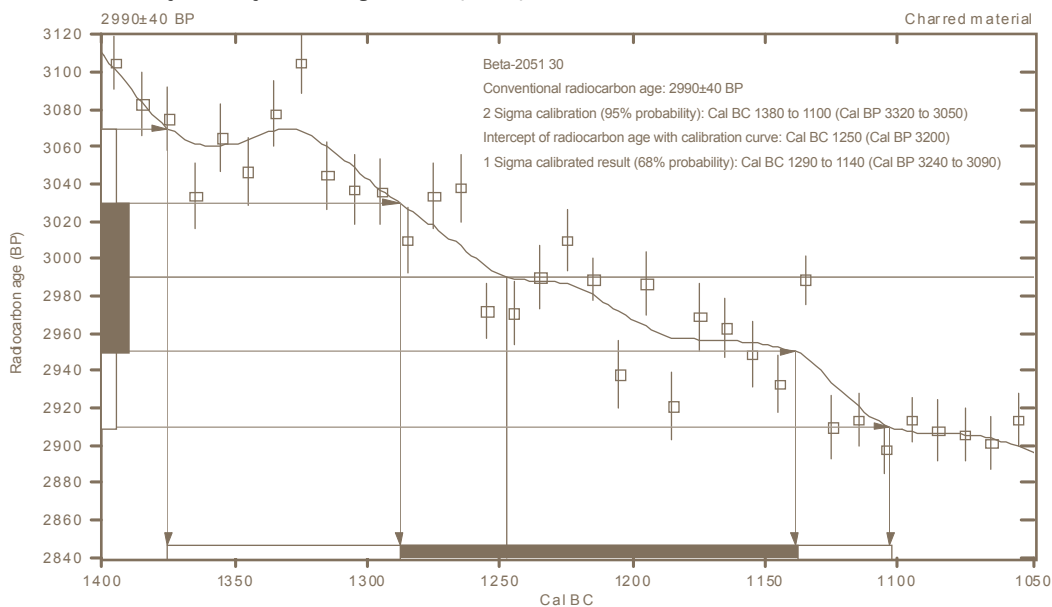

40 Kalibracijska krivulja vzorca iz zgostitve 11A, sek. 2, kv. 104.

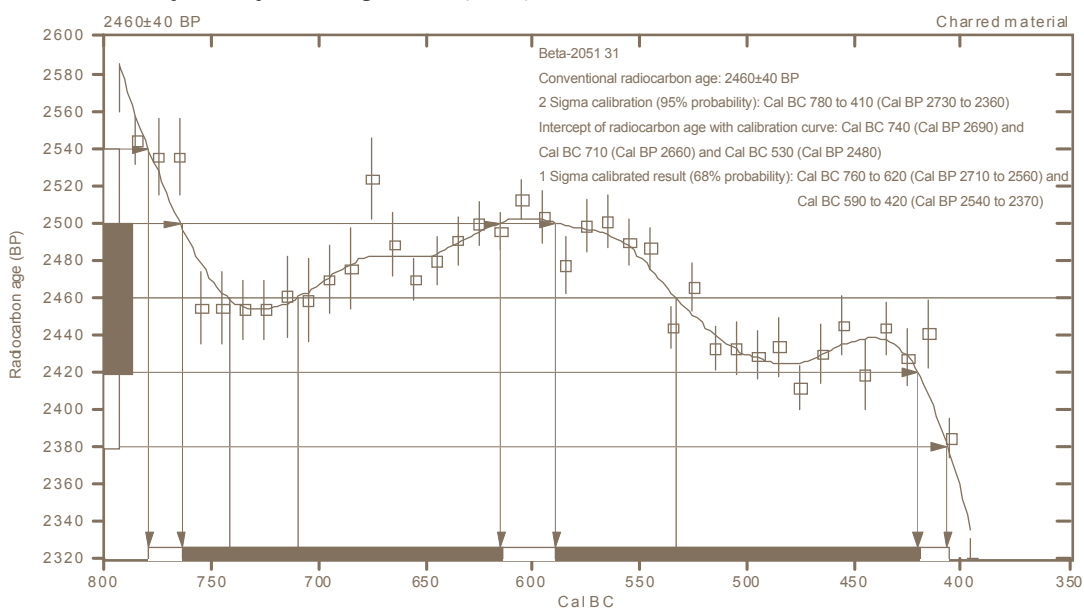

41 Kalibracijska krivulja vzorca iz zgotitve 37, sek. 2, kv. 23.

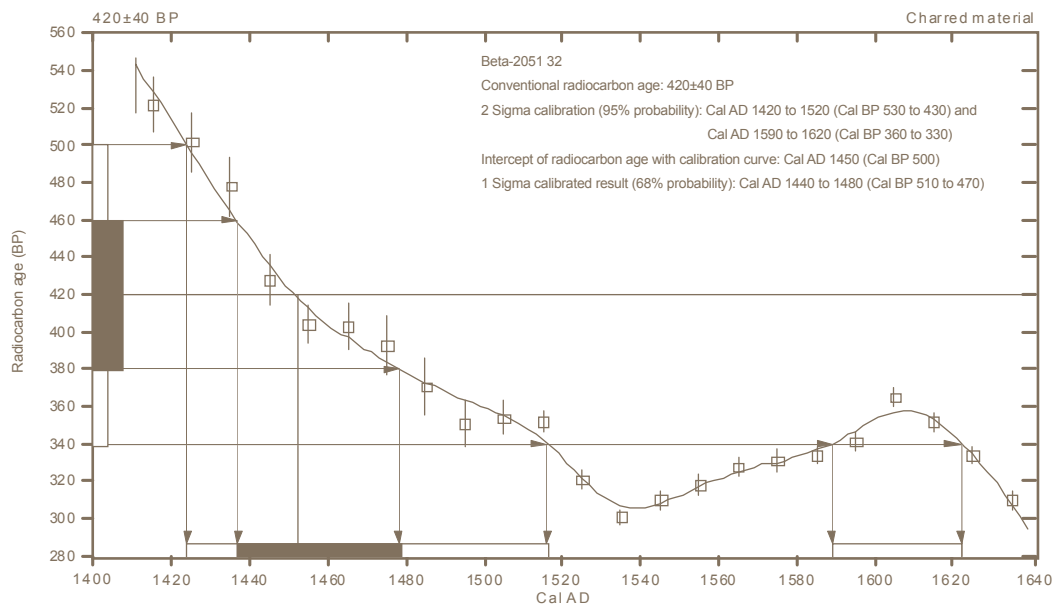

42 Kalibracijska krivulja vzorca iz zgotitve 9A, sek. 1, kv. 147.

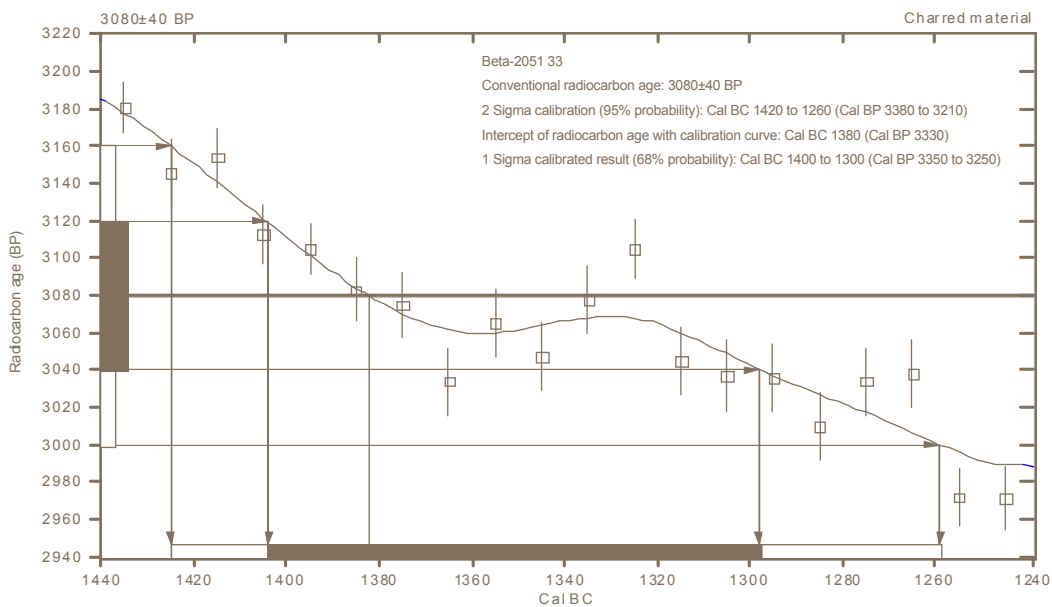

43 Kalibracijska krivulja vzorca med zgotitvijo 40 (grob 3) in 44 (grob 4), sek. 2, kv. 105C.

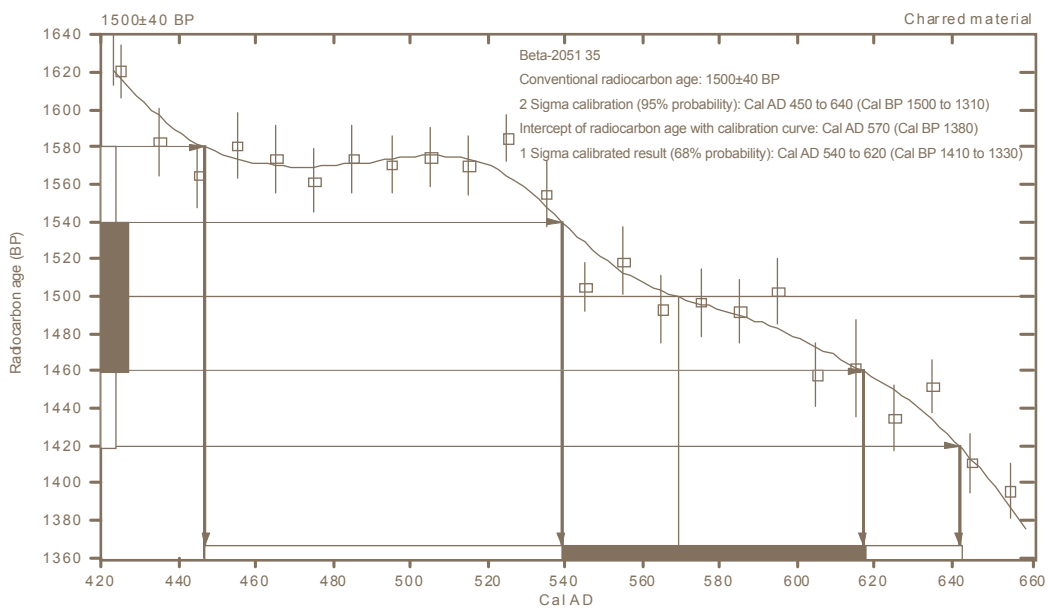

44 Kalibracijska krivulja vzorca iz zgostitve 10B, sek. 1, kv. 90A.

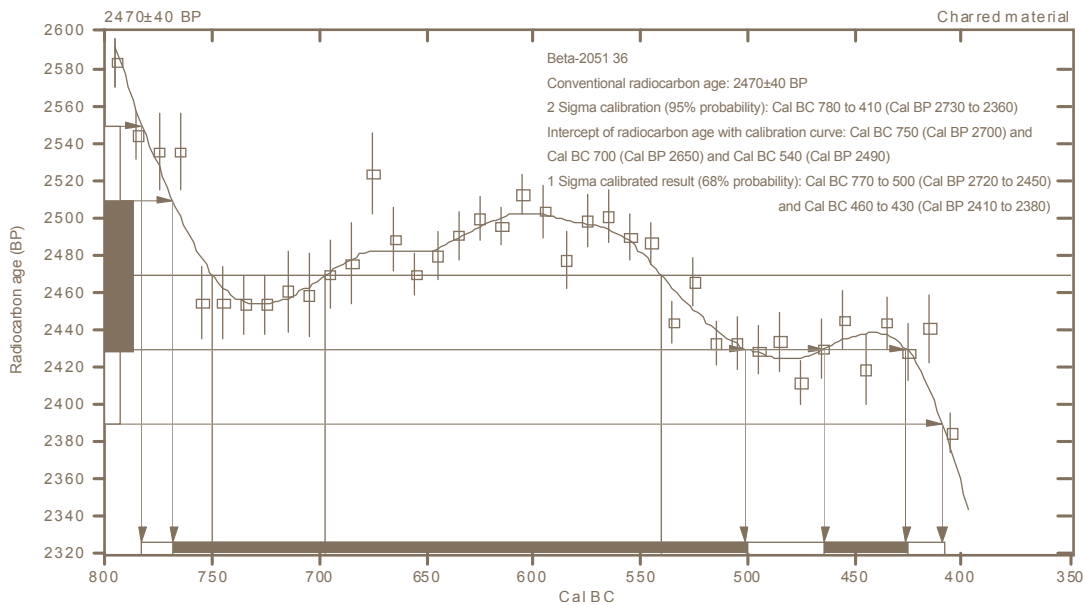

45 Kalibracijska krivulja vzorca iz zgostitve 16, sek. 1, kv. 150/155.

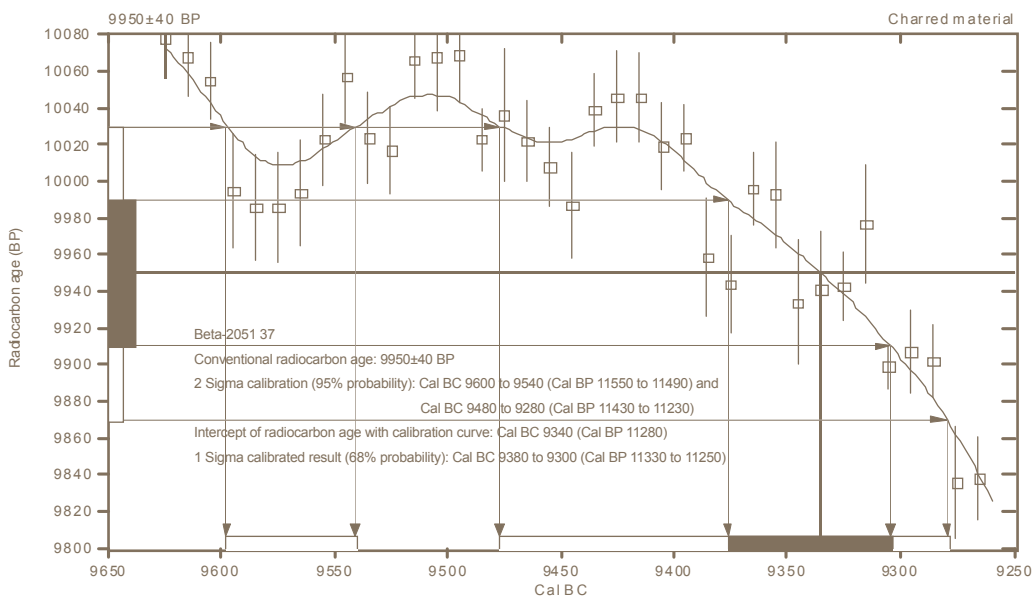

46 Kalibracijska krivulja vzorca iz jame za stojko 1, sek. 1, kv. 153.

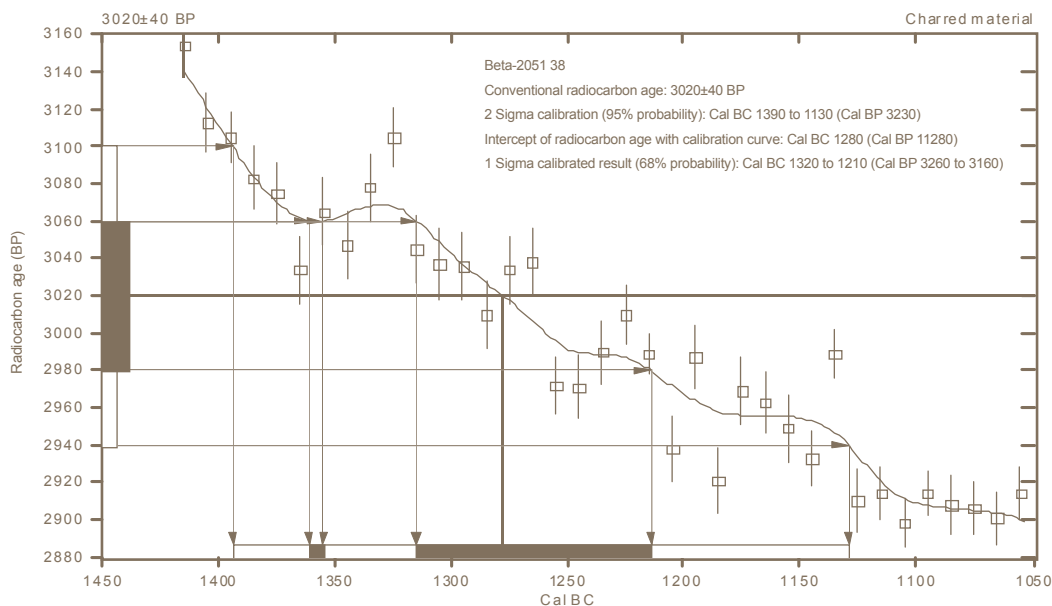

Antropološka analiza žganih grobov

Petra Leben Seljak

V obdelavo sem prejela 4 žgane grobove iz Podsmreke.

Antropološko analizo sem izdelala po standardnih metodah (Wahl 1982; McKinley 2000).

Žganina je bila že očiščena, izločeni so bili večji fragmenti kosti. Preostanek je predstavljala zmes neorganskih fragmentov (večinoma pesek oz. kamenčki, v grobu 2 sem našla tudi semena rastlin, v grobu 3 pa majhen košček brona), in majhnih delčkov kosti, katerih večji del sem odstranila. Vsak vzorec sem stehala ter zabeležila barvo in fragmentacijo žganine. Fragmentacija se nanaša na velikost kostnih ostankov, uporabljala pa sem modifikacijo Chochol-ove lestvice: 1 zelo majhna (pod 15 mm linearne dolžine), 2 majhna (16–25 mm), 3 srednja (26–35 mm), 4 velika (36–45 mm) in 5 zelo velika (nad 45 mm linearne dolžine). Nato sem žganino podrobno pregledala in poiskala prepoznavne fragmente kosti, ločeno po kosteh trupa (vretenca in rebra), zgornje in spodnje okončine ter kosteh lobanje. Antropološka analiza žganine (determinacija spola in starosti pokojnika) poteka po isti metodologiji kot analiza nežganih skeletov (Acsádi/Nemeskéri 1970; Ferembach/Schwidetzky/Stloukal 1980), upoštevati pa moramo posledice kremiranja, kot so spremembe v obliki in predvsem v velikosti kosti. Pod vplivom vročine se kosti namreč deformirajo in skrčijo, zaradi česar so žgane kosti bolj gracilne, lobanjski šivi pa se sekundarno razprejo. V praksi si pri določitvi spola pomagamo tudi z antropometričnimi značilnostmi tistih delov okostja, ki se po kremaciji najpogosteje ohranijo (Piontek 1996; Strzałko/Piontek/Malinowski 1974).

Rezultati

Teža žganine je zelo nizka. Trije predvidoma otroški grobovi tehtajo med 26 in 40 g, grob 5 odrasle osebe pa 250–300 g. To kaže, da v grob niso položili vseh ostankov skeleta, ampak le manjši del, v grob 5 npr. le dobro desetino. S poskusi so namreč ugotovili, da po kremaciji ostane od odraslega skeleta v povprečju 2000 g žganih ostankov. Seveda pa individualne teže zelo variirajo, od 1000 g do 3600 g, odvisno od spola in starosti pokojnika. Gracilnejši ženski skeleti so lažji od moških, okostja starejših oseb so zaradi starostno pogojene izgube kostnine lažja od okostij mladih odraslih oseb.

Fragmentacija je v vseh primerih zelo močna. Fragmenti sodijo v velikostni razred 1 (pod 15 mm linearne dolžine), le v grobu 5 so poleg zelo majhnih tudi majhni velikostnega razreda 2 (15–25 mm). Večji del fragmentov je celo manjši od 5 mm. Močna fragmentacija je zelo verjetno posledica namerne naknadne fragmentacije po kremiranju. Na to kaže tudi oblika robov fragmentov, ki ni vedno »skoljkasta« oz. rahlo ukrivljena (taka oblika je značilna za fragmentacijo, ki nastane zaradi visoke temperature pri kremaciji), pač pa so robovi nemalokrat tudi ostri in nepravilnih oblik.

Barva žganine je umazano bela. Sivih odtenkov ni opaziti, tudi na prelomih v sredini kompaktne kostnine ne (izjema je pet fragmentov v grobu 5, ki pa so verjetno živalskega izvora). Kostni so

kalcinirane. Po barvi lahko sklepamo, da je temperatura ob sežigu trupla dosegla nekje med 500 in 600° C. Pri nižji temperaturi so kosti še rjave ali črne barve, pri višji pa postanejo mlečno bele in kredaste. Mogoče je bila temperatura tudi višja, vendar je to samo na osnovi kosti težko presoditi. Višino temperature je lažje opredeliti s pomočjo grobnih pridatkov oz. s tališčem stekla in kovin.

Prepoznavnih delov skeleta skorajda ni. Ohranili so se le neprepoznavni delci kompaktne kostnine korpusov dolgih kosti okončin in delčki lobanjskega krova, v dveh grobovih ostanki zob in v grobu 5 tudi delčki sklepnih površin.

Zaradi močne fragmentacije in izredno majhnega števila prepoznavnih fragmentov je določitev spola in starosti skorajda nemogoča. Ohranil se ni noben del kosti, na osnovi katerega bi lahko z gotovostjo določili spol ali starost, zato le ta temelji le na robusticiteti ohranjenih ostankov in »občutku«, ki je rezultat dosedanjih izkušenj pri analizah tako skeletnih kot žganih grobov. Po mojem mnenju so trije grobovi otroški: grobova 1 in 2 predstavljata grob mlajšega otroka (infans I, 2–4 leta), grob 3 pa grob nekoliko starejšega otroka (infans I, 4–6 let). V grobu 5 je juvenilna oseba (15–17 let) nedoločljivega spola ali mlada ženska (15–30 let).

Verjetno gre v vseh štirih primerih za individualne pokope. Ne izključujem pa možnosti dvojnega pokopa v grobu 1 in 5. V teh dveh grobovih sem našla nekaj fragmentov, ki se po robustnosti razlikujejo od preostanka in skoraj gotovo pripadajo drugemu skeletu. Ker pa zaradi močne fragmentacije in odsotnosti prepoznavnih delov kosti tega ne morem zagotovo potrditi in ker je teh fragmentov le malo, to omenjam le kot možnost. Poleg tega bi ti fragmenti lahko v grob zašli tudi slučajno, če so npr. za kremacijo večkrat uporabljali isti prostor.

Grob 1

Teža: celoten vzorec 88 g, žgane kosti 26 g.

Fragmentacija: zelo močna, velikostni razred 1, polovica fragmentov je manjših od 5 mm.

Barva: umazano bela.

Prepoznavni fragmenti skeleta: jih ni.

Ohranjeni so samo delci kompaktne kostnine korpusov dolgih kosti okončin, kosti lobanje in trupa ni.

Pri pregledu preostanka sem našla dva vršička zobnih zasnov.

Spol in starost: verjetno otrok, infans I, 2–4 leta.

Kompaktna kostnina je tanka (debelina 2–3 mm) in ima gladko površino. Verjetno gre za kosti mlajšega otroka, vendar starejšega od 1 leta.

Štirje največji fragmenti so debelejši (debelina kompaktne kostnine 4–5 mm), površina je hrapava in verjetno pripadajo drugi, predvidoma odrasli osebi. Vršička zobnih zasnov sta zelo majhna in zato po tipu zoba nedoločljiva. Glede na okvirno starost otroka ne gre za mlečne

zobe, ampak za stalne. V primeru, da zobni zasnovi pripadata incizivu, kaninu ali prvemu molarju (I, C, M₁), bi bil otrok star 18±6 mesecev, če gre za premolarja ali drugi molar (PM, M₂) pa 3 ali 4 leta ± 12 mesecev. Z ozirom na robusticiteto kosti tretja možnost (tretji molar M₃, 10 let ± 30 mesecev) skorajda ne pride v poštev.

Grob 2

Teža: celoten vzorec 194 g, žgane kosti 29 g.

Fragmentacija: zelo močna, velikostni razred 1, polovica fragmentov je manjših od 5 mm.

Barva: umazano bela.

Prepoznavni fragmenti skeleta: jih ni. Ohranjeni so samo delci kompaktne kostnine korpusov dolgih kosti okončin in nekaj fragmentov kosti lobanjskega krova.

Spol in starost: verjetno otrok, infans I, 2–4 leta.

Kompaktna kostnina je tanka (debelina 2–3 mm), ravno tako kosti lobanjskega krova (debelina 2 mm). Pri

enem fragmentu lobanjskega krova je ohranjena tudi sutura, ki je odprta in drobno nazobčana. Verjetno gre za kosti mlajšega otroka, vendar starejšega od 1 leta. Kostni so robusticiteti podobne tistim iz groba 1.

Grob 3

Teža: celoten vzorec 229 g, žgane kosti 40 g.

Fragmentacija: zelo močna, velikostni razred 1, polovica fragmentov je manjših od 5 mm.

Barva: umazano bela.

Prepoznavni fragmenti skeleta: jih ni. Ohranjeni so samo delci kompaktne kostnine korpusov dolgih kosti okončin in delci kosti lobanjskega krova (os frontale ali os parietale). Pri pregledu preostanka sem našla še eno zobno korenino.

Spol in starost: verjetno otrok, pozni infans I, 4–6 let.

Po videzu sodeč gre za otroške kosti. Kompaktna kostnina je tanka, vendar debelejša kot pri grobu 1 in 2 (debelina 3–5 mm). Enako velja za kosti lobanjskega krova (debelina 2–3,5 mm). Ohranjeni del zobne korenine je dolg 6 mm. Apex je odlomljen, tako da je bila cela korenina nekoliko daljša: 7 mm ali nekoliko več, vsekakor pod 10 mm. Korenina je v prerezu okrogle oblike, transverzalni in sagitalni premer korenine (merjen na delu, ki leži bližje zobni kroni) je 3 mm. Glede na obliko korenine gre verjetno za prvi zgornji inciziv, glede na velikost za mlečni zob (Gašperšič *et al.* 2002). Ker je korenina že dokončno formirana (apex je zaprt, znakov formiranja ali resorpcije korenine ni videti) stanje odgovarja okvirni kronološki starosti 2–5 let. V tem obdobju je il' že povsem izrasel, proces nadomeščanja s stalnim I' pa se še ni začel.

Grob 5

Teža: celoten vzorec 430, žgane kosti 250–300 g. Teža izločenih kosti je 145 g, vendar jih je precej še v preostanku. Teža preostanka (zelo majhni kamenčki in fragmenti kosti, velikosti do 5 mm) je 250g, od tega je približno polovica kosti – cca 100–150 g. Fragmentacija: močna, velikostni razred 1 (tri četrtine žganine) in 2 (četrtina). Samo pet fragmentov je

nekoliko večjih, 25–40 mm, velikostni razred 3 in 4.

Barva: umazano bela.

Prepoznavni fragmenti skeleta:

Ohranjeni so samo delci kompaktne kostnine korpusov dolgih kosti okončin ter neprepoznalni delci kosti lobanjskega krova. Od kosti trupa je prepoznaven en sklepní odrastek vretenca (*processus articularis vertebrae*). Ohranjenih je tudi nekaj fragmentov gobaste kostnine, večinoma pripadajo sklepnim okrajkom dolgih kosti. Prepoznavni so deli trohlee skočnice (*trochlea tali*) in trohlee prstnega členka.

Spol in starost: spol nedoločljiv (ženski ??), juvenis ali adultus I, 15–30 let.

Kompaktna kostnina je tanka do srednje robustna (debelina 3–5 mm), ravno tako kosti lobanjskega krova (debelina 3 mm, fragment ob suturi lambdoideae 5 mm). Glede na robusticiteto je bolj verjetno, da kosti pripadajo še nedorasli osebi ali odrasli ženski, ne pa odraslemu moškemu. Ostanki sutur so ohranjeni pri štirih fragmentih lobanjskega krova: šivi so povsem odprti, znakov endokranične obliteracije ni videti = starost pod 30 let. Trochlea prstnega členka je že prirasla = starost nad 15 let.

Opomba: v žganini je tudi nekaj fragmentov kosti, ki se po videzu razlikujejo od večine. Pet fragmentov kompaktne kostnine je druge barve, svetlo modrosive. So tudi zelo tanki (debelina 1,5–2 mm). Verjetno gre za živalske kosti. Približno 20 fragmentov kompaktne kostnine je svetlejši, bolj kredasto bele barve in imajo gladko površino, so tanki (debelina 3 mm). Ni izključeno, da pripadajo istemu skeletu kot večina žganine, lahko pa bi šlo tudi za kosti otroka, ali manj verjetno za živalske kosti.

Geološke razmere na najdišču in v okolici

Tomaž Verbič

Geološki in geomorfološki opis okolice najdišča

Arheološko najdišče Podsmreka 2 v geomorfološkem smislu leži na vznožju koluvialnega pobočja pod zaselkom Podsmreka in pod hribom Pongrč. Južno od najdišča je aluvialna ravnina potoka Višnjica. V geološko–pedološkem smislu je na kvartarnih koluvialnih tleh, ki so se nalagala na vznožju omenjenega pobočja (sl. 47). Taka koluvialna tla nastajajo predvsem s ploskovnim spiranjem mineralnih zrn in z drugimi kontinuiranimi pobočnimi procesi. Učinek teh procesov se veča s količino in jakostjo padavin, manjšo poraščenostjo ter večjim naklonom pobočja. Več o teh procesih v tekstu ob arheološkem najdišču Dolenji Podboršt (Verbič 2011, v tisku). Za koluvialna tla pod poraslimi pobočji z majhnim do zmernim naklonom je značilno, da poleg muljaste frakcije vsebujejo še peščeno, gruščnate pa praviloma ne. Aluvialni sedimenti na poplavni ravnini Višnjice sestojijo pretežno iz peščenega mulja z lečami muljastega proda.

Glede na Osnovno geološko karto SFRJ 1:100 000, list Ribnica (Buser 1968) so v podlagi koluvialnih tal pliocensko kvartarne usedline. Na izkopnem polju na najdišču jih nikjer nismo opazili, morda so globlje pod koluvialnimi tlemi. Sicer pa je v nekoliko širši okolici najdišča v podlagi največ dolomita spodnje-, srednje- in zgornjetriasne starosti (Buser 1968), ki ga na številnih mestih izkoriščajo kot gradbeni material. V tem dolomitu so v bližini številni kamnolomi, nekateri aktivni, nekateri delujoči le občasno, nekateri pa že opuščeni in zarasli. Samo v dolini potoka Trsteniščice je kar pet kamnolomov, kjer so izkoriščali ali pa še izkoriščajo dolomit.

V okolici najdišča (radij 2 km) so razen dolomita na manjših površinah še permski in karbonski črni skrilavi muljevec, permski (grödenski) peščenjak in muljevec ter spodnjetrojski peščen muljevec ter peščenjak.

47 Pogled iz kamnoloma Podsmreka proti jugozahodu.



Opisi in interpretacija kamnin, ki se pojavljajo v zgoštitvah na izkopnem polju

Rdečkast muljavec (sek. 1, kv. 56, 61, 62 in 66, sonda 1)

Opis

Večja zgoštev te kamnine je v sek. 1, kv. 56, 57, 61, 62 in 66. Muljavec je rdečkast (10R4/6), brez karbonata in pripada t.i. grōdenskim plastem srednjepermijske starosti. Kosi muljevca so veliki do 10 cm, med posameznimi kosi je preperina, po nastanku so to delno koluvialna tla. Vsaj na nekaterih mestih je vidno, da muljavec intenzivno prepereva (sl. 48), kar je dokaz, da je del preperine pravzaprav preperinski ostanek muljevca. Vlažen muljavec se zlahka reže z nožem, suh pa je trd in se kroji v nepravilne poliedre centimetrskih in milimetrskih velikosti, pač glede na razpokanost (sl. 49). Ta razpokanost ni primarna (tektonska), ampak je sekundarna, posledica zamrzovanja in odtaljevanja. Na izkopnem polju se muljavec nahaja v psevdoolajenih koluvialnih tleh. Tla imajo poliedrično strukturo, na ploskvah poliedrov so skoraj povsod prevleke temnih kovinskih (Fe in/ali Mn) oksidov in/ali

48 Vlažen rdečkast muljavec v sondi 1 (detajl v vzhodnem profilu sonde). Slika nazorno prikazuje preperevanje posameznih kosov muljevca – s prekinjeno črto je označen nekoč enoten, pravokoten kos muljevca.



49 Izsušen muljavec razpada po razpokah v iveri centimetrskih in milimetrskih dimenzij.



hidroksidov. Kosi muljevca so vkopani v psevdoolajena tla (sl. 50). Razen muljevca so v bokih sonde 1 vidni manjši odlomki belega in svetlo sivega roženca. V zgornjem delu zgoštitve (sl. 51) so med muljcem pogosti kosi oolitne kamnine, ki je ponekod označena kot oolitna železovo boksita ruda (sl. 52), ki je opisana v nadaljevanju.

Interpretacija

Opisani rdečkasti muljavec je na izkopnem polju tujek. Na tako interpretacijo nakazujejo sledeča dejstva:

Koncentracija muljevca je površinsko (približno 30 m²) in prostorsko povsem jasno omejena; v koluvialnem zaledju (pobočju nad izkopnim poljem) ni muljevca; sledov o aluvialni aktivnosti na izkopnem polju ni, s tem odpade možnost aluvi-

50 Vzhodni profil sonde 1. Rdečkast muljavec zapolnjuje vkop v psevdoolajena koluvialna tla.



51 Sonda 1 poteka preko zgoštitve s kosi rdečkastega muljevca.



52 Delno zaobljeni kosi oolitne boksitno železove rude, ki so bili pobrani tudi na površini zgoštitve rdečkastega muljevca. Oolitna ruda je bistveno bolj odporna na preperevanje kot rdečkast muljavec.



alnega transporta.

Kosi muljevca so bili torej na najdišče brez dvoma preneseni. Muljavec je zaradi svoje strukture in mineralne sestave sorazmerno slabo odporen na denudacijske in erozijske procese. Kamnina že ob kratkem transportu hitro razpade v peščena in tudi manjša zrna. Iz tega sledi, da ni verjetno, da bi bili kosi muljevca pobrani v koritu kateregakoli vodotoka.

V okolici najdišča (krog s premerom 4 km) se tak muljavec v naravi ne pojavlja nikjer na izrazito veliki površini, zato pa so številne

lokacije, kjer muljavec izdanja v nekaj deset kvadratnih metrov velikih golicah¹. Te golic (sl. 53–57) so označene na sliki 57.

- 1 Golica: mesto oz. površina, kjer kamnina gleda (»izdanja«) izpod prepine in vegetacijskega pokrova; sinonim: izdanek.

53 Golica delno preperelga rdečkastega muljevca ob južnem bregu Višnjice.



Vse omenjene golicе so antropogene, to pomeni, da so nastale s človekovim posegom v naravno okolje. To hkrati pomeni, da teh golic pri terenskem pregledu ne bi opazil, če ne bi bilo teh posegov v naravno okolje. V času nekdanje poselitve moramo take

55 Vzhodni del kamnoloma Podsmreka z rdečkastim grōdenskim muljcem in peščenjakom (GM), spodnje triasnim muljcem (STM) in dolomitom (D).



54 Golica pri Višnji Gori. V zaporedju si sledijo: črn karbonski skrilavi muljavec (KSM), rdeč grōdenski muljavec in peščenjak (GM) ter dolomit (D).

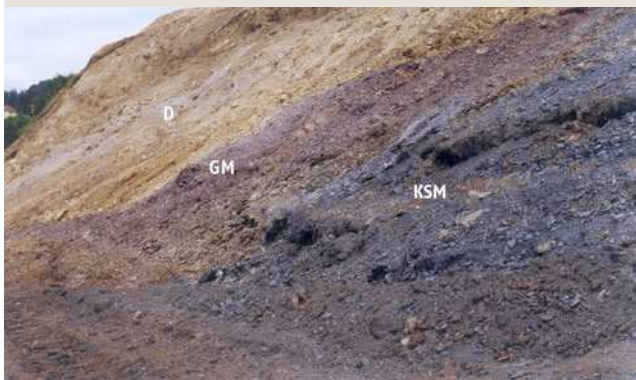

56 Grōdenski peščenjak in muljavec (GM) v tektonskem stiku z dolomitom (D).



57 Nahajališča boksitne železove rude (boksita) v okolici Podsmreke; M 1:100 000; podlaga: Atlas Slovenije, ©Mladinska knjiga Založba, d.o.o.

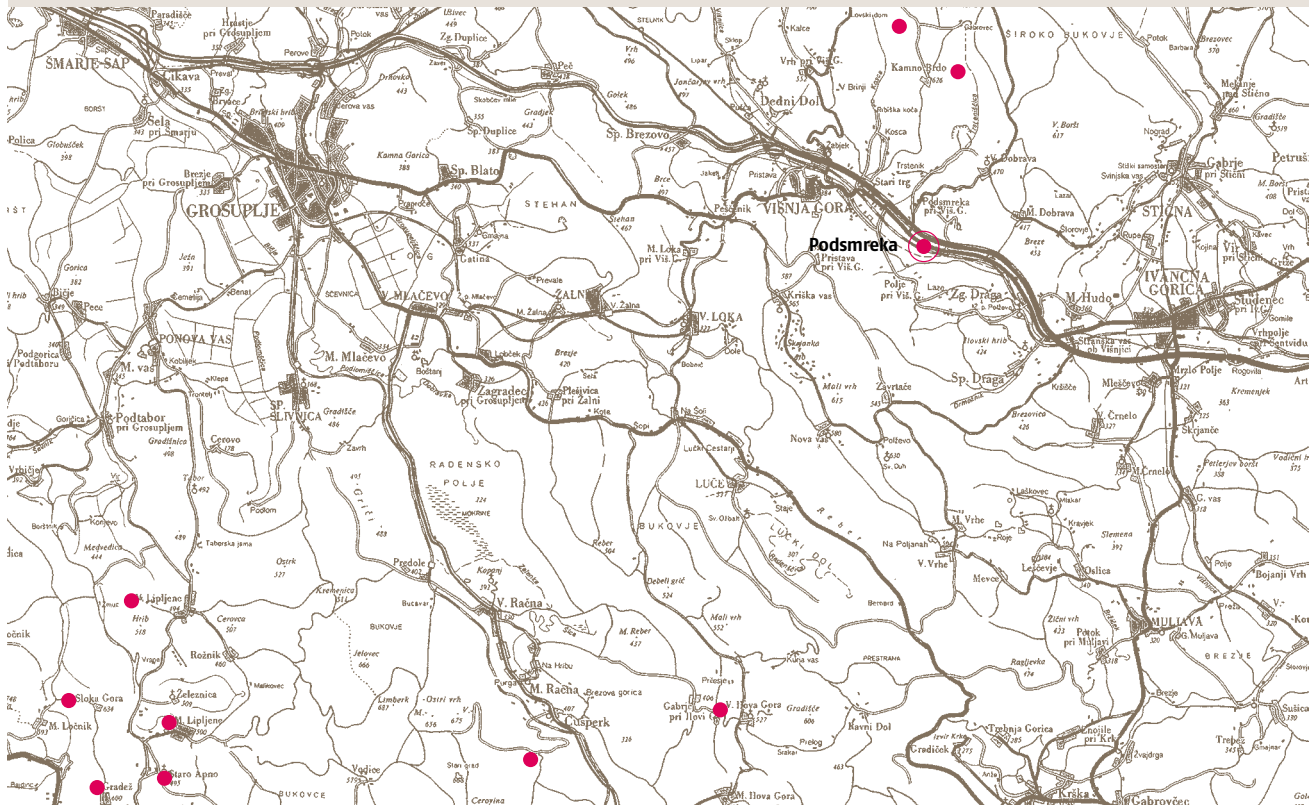

posege izključiti. Poraslost terena z vegetacijo je bila v tistem času večja, golice so bile omejene na erozijske bregove vodotokov in na plazove, ki so se prožili na pobočjih. Vprašanje je tudi, ali so rdečkasti muljevci načrtno iskali: tam, kjer je na površini rdečkasta preperina (na primer v krtinah), je pod njo rdečkasta kamnina. S tem želim povedati, da ni nujno, da bi katerakoli od naštetih lokacij bila tudi dejansko najdišče kosov muljevca, ki so bili odkriti na najdišču.

Rumenkast peščen muljavec (sek. 2, kv. 31)

Zgostitev s kosi rumenkastega (10YR6/6) peščenega muljevca so na robu kv. 31 v sektorju 2 (sl. 58 in 12). Razen po barvi se od rdečkastega muljevca razlikuje tudi po strukturi, sestavljajo ga večja zrna, večino zrn lahko razločno vidimo s terensko lupo (10-kratna povečava). Karbonata ne vsebuje.

Enako kot za rdečkasti muljavec tudi za rumenkasti peščen muljavec velja, da je bil na najdišče prinesen. Glede na makroskopski pregled lahko trdimo, da ti kosi po barvi, strukturi in sestavi odgovarjajo srednjetriasnemu muljevcu in peščenjaku. Ta je v okolici najdišča na površini na delu kamnoloma pri Podsmreki (sl. 55).

58 Zgostitev rumenkastega peščenega muljevca v kv. 31, sek. 2.



Oolitna boksitno železova ruda

Kosi oolitne boksitno železove rude se pojavljajo v zgostitvah na različnih delih izkopenega polja (sl. 52, 59). Kosi te kamnine so vsi vsaj delno zaobljeni, nekateri celo dobro zaobljeni. Ostrorobih kosov, ki jih na primer najdemo na primarnih lokacijah (na primer Kopitov grič), tu sploh ni. Večinoma so kosi obarvani rdečkasto, redki tudi rumenkasto. Ta kamnina je izrazito dobro odporna na preperevanje. Kot ostali litološki različki so tudi kosi

59 Sek. 2, kv. 144–145; ena od zgostitev s kosi oolitne boksitno železove rude. Kosi so pretežno rdečkasti, redko rumenkasto rjavi.



oolitne boksitno železove rude na najdišče prineseni. Zanimivo je, da so vsi kosi približno enake velikosti, od 5 do 15 centimetrov. Zaobljenost teh kosov je dokaz, da so bili nabrani v vodotoku. Naslednje lastnosti veljajo za zgornjetriasno oolitno boksitno železovo rudo na območju med Borovnico, Velikimi Laščami in Ivančno gorico.

Struktura in sestava

Večinoma ima ta kamnina oolitno strukturo². Nekoliko arhaično slovensko ime za kamnino s tako strukturo je »ikravec« (izgled spominja na ribje ikre), ki pa v zadnjih desetletjih izginja iz uporabe v strokovnih krogih.

Oolitna ruda pogosto vsebuje več železa kot neoolitna (sl. 60).

Železo običajno prevladuje v ooidih, boksit in kremenica pa v vezivu (Pleničar 1970, 45), čeprav ne povsod (Drovenik/Pleničar 1980, 112). Ponekod (Pleničar 1970, 44) je v vezivu več železa kot v samih ooidih. Zaradi velike vsebnosti kremenice ruda danes ni uporabna kot boksit (aluminijeva ruda), pri današnjih tehnoloških postopkih pa niti kot železova ruda (Pleničar 1970, 45). Najdebelejši horizont te rude na omenjenem prostoru je na Kopitovem griču pri Borovnici.

60 Kemične analize zgornjetriasne oolitne boksitno železove rude (Berce 1956, 247; Lukacs/Kuhar 1964; vrednosti v %).

nahajališče	Fe2O3	SiO2	Al2O3	TiO2	CaO	MgO	Mn3O4	žaro izguba
*Borovec	21,58	48,15	21,19	0,70	0,73	0,10	0,03	7,52
*Borovec	29,47	30,85	28,32	0,40	0,86	0,14	0,03	9,93
*Turjak	23,45	20,00	44,17	0,50	0,71	0,11		11,06
*Turjak	14,99	33,48	37,99	0,50	0,71	0,11		12,22
**Kopitov grič	27,97	12,70	47,09	2,30	0,00			11,37
**Kopitov grič	10,80	38,41	34,36	0,75	0,50			14,38

Od glavnih mineralov Buser (1974, 44) omenja böhmit, limonit, hematit in kremen.

Na vseh najdiščih zgornjetriasne oolitne rude prevladujejo rdečkasto rjavi različki. Sivi in rumenkasti različki so redki. Buser (1974, 44, 45) omenja podobne rdečkaste pretežno oolitne boksite tudi iz jurskega obdobja (Ilova gora, Čušperk, Šmihel). Zaradi velike vsebnosti kremenice (18–28 %) tudi ta ni primeren za pridobivanje glinice.

Izvozno območje kosov na izkopenem polju

Omenil sem, da je zaradi zaobljenosti kosov oolitne boksitno železove rude po vsej verjetnosti vezano na struge vodotokov. Višnjica v bližini najdišča sicer danes ne prenaša tako velikih prodnikov, njena struga je prekrita s prodniki velikimi do 5 cm, vendar moramo upoštevati dejstvo, da je hidravlični režim današnjih vodotokov zaradi človekovih posegov v okolje (pregrade na potokih, peskokopi in zajetja) dodobra spremenjen. Zaradi tega Višnjice ne moremo izključiti kot potencialnega vira oolitne rude.

Na to nakazuje dejstvo, da pojavljanje oolitne rude zasledimo v dveh dolinah, ki se sicer stekata v dolino Višnjice, v dolini Košca in Trstenik. Na zahodnem pobočju zgornjega dela doline Trsteniščice (sl. 57) so pogosti ostrorobi kosi omenjene rdečkaste oolitne rude. Res je, da jih v današnji strugi potoka ne bomo našli, vendar imamo za njihovo odsotnost utemeljen razlog. V tej dolini, v njenem osrednjem in spodnjem delu, je namreč je kar

2 Sestavljen iz posameznih ooidov.

pet peskokopov v dolomitu. Zaradi denudacije in erozijskih procesov se je ta del doline na debelo zasul z dolomitnim drobirjem, peskom in gruščem, ki ga vodotok ne more sproti odnašati proti Višnjici. Hidrodinamični režim potoka in njegov talni tovor se je zaradi aktivnih kamnolomov v zadnjih desetletjih popolnoma spremenil. Talni tovor iz zgornjega dela doline njen spodnji del zato sploh ne doseže.

Podobno je z dolino Košca, kjer so prav tako številni aktivni in opuščeni peskokopi zdrobljenega dolomita. Tam se je hidrodinamični režim dodatno spremenil zaradi vodnega zajetja. Pogoste kose oolitne rude v tej dolini nahajamo na strmem severozahodnem pobočju doline (sl. 57) ter v sami strugi v zgornjem delu doline. Zaradi omenjenih spremenjenih hidravličnih pogojev v strugi ti kosi niti ne dosežejo spodnjega dela doline.

Glede na opisane razmere seveda ne morem z gotovostjo trditi, da kosi rude iz najdišča izvirajo iz Višnjice, Košce ali Trsteniščice. Za tako interpretacijo obstajajo le posredni namigi, ki pa ji vseeno ponujajo dokaj realno podlago. Druga območja, kjer so večja ležišča oolitne boksitno železove rude, so označena na sl. 57.

Najdišča, stara rudarska dela in plavži

Plavži

Ponikve pri Dobropolju (1857–79), Gradac v Beli Krajini (1858–83), Dvor (1796–90) in številni manjši obrati (Mohorič 1978, 53–55).

Najdišča in stara rudarska dela

Rudarska dela, ki jih omenjajo različni avtorji; v glavnem gre za površinske kope, izjemoma za manjša jamska dela; nekatere lokacije so označene na sl. 57.

Berce (1956, 246, 247): najdišča med Borovnico, Turjakom in Ivančno gorico: Zgonče, Zgornje Kališe (plast debela 4 m, dolžina 330 m, širina 50 m), Borovec, okolica Turjaka, okolica Višnje gore, Ilova gora, Gradež, Želimeljska dolina.

Buser (1974): okolica Turjaka, Smrjene, G. Kališče, Vintarji, Škocjan, Čušperk, Šmihel, Ilova gora.

Drovenik/Pleničar (1980): Velike Bloke, Borovec, Cajnarje, Iška, Kališče, Kopitov grič, Polica, Rakitna, Turjak, Žimarce.

Mohorič (1978): vzhodno od Velikih Lašč, Perovo, Vintar, Barovec (Borovec?), Kališče, Bane, Logarje (Logarji?).

Premru (1983): Liberga pri Cerovici, Selo pri Pancah.

Mohorič (1978, 54) piše, da so na plavžu pri Ponikvah predelovali v glavnem bobovec (80 %) in »glinasti železovec« (20 %). Za slednjega lahko rečemo, da gre za limonitne skorje. Vprašanje pa je, ali se je s pojmom bobovec navezoval le na pravi bobovec jezerskega nastanka, ali pa ta pojem obsega tudi oolitno boksitno železovo rudo. Dejstvo je, da se kot mesta rudarjenja za potrebe tega plavža omenjajo mesta, kjer so številna najdišča oolitne rude (Turjak, Staro Apno, Logarji, Perovo).

Nekatere druge kamnine na izkopnem polju

V zgotitvi št. 26, kv. 174–179, sektor 2 (sl. 61) je kos rdečega grōdenskega konglomerata in kos triasnega peščenjaka, katerega površina je obdelana (žrmlje?). Obe kamnini imata možen izvor v okolici najdišča.

V zgotitvi št. 14, kv. 105–110, sektor 2, (sl. 62) so v obliki temelja (?) zloženi kosi dolomita, razen tega pa še oolitne boksitno železove rude, rdečkastega muljevca in prodniki peščenjaka.

61 Sektor 2, kv. 174–179, zgotitev 26; kos rdečega grōdenskega konglomerata (GK) in kos triasnega peščenjaka (STP).



62 Sek. 2, kv. 105–110, zgotitev 14; kosi dolomita (D), oolitne boksitno železove rude (OBŽ) in rdečkastega muljevca (GM).



63 Sek. 2, kv. 95; D – dolomit, GP – grōdenski peščenjak, STP – spodnje-triasni peščenjak.

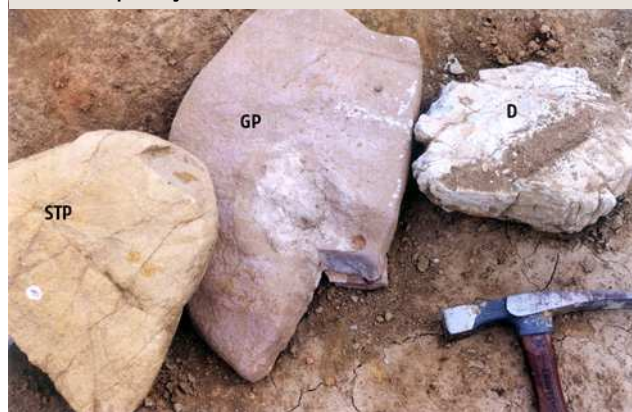

64 Nekaj kosov sljudnatega peščenjaka, ki se pojavljajo izključno v kv. 54.



V zgostitvi v kv. 95, sektor 2, (sl. 61) so kosi dolomita, rdečkastega grödenskega peščenjaka in spodnjetriasnega peščenjaka. Vse kamnine so v naravi v okolici najdišča.

V zgostitvi v kv. 54, sektor 2, (sl. 55) so kosi zelenkastega sljudnatega peščenjaka, ki se na izkopnem polju pojavlja izključno na tem mestu. Zelo verjetno gre za spodnjetriasni peščenjak, primarne lokacije te kamnine nismo ugotovili, se pa drugi litološki različki spodnjetriasnega litostratigrafskega zaporedja pojavljajo na več mestih v okolici najdišča.

Izvor vseh kamnin, ki so bile odkrite na izkopnem polju, je verjetno (vendar ne njuno) lokalni, to pomeni, da se vsi tipi kamnin iz najdišča pojavljajo v okolici (krog s premerom 4 km) v primarni litostratigrafski legi.

Določitev novcev z najdišča Podsmreka 2

Andrej Šemrov

Zaključki

Arheološko najdišče je v geološkem in geomorfološkem smislu na vznožju pobočja, kjer so se skozi dolga časovna obdobja kopičila koluvalna tla. Aluvialna aktivnost v holocenu tega območja ni dosegla. Območje arheološkega najdišča je bilo v času poselitve dvignjeno nad poplavno ravnino Višnjice.

Vsi kosi različnih kamnin, ki so bili najdeni na izkopnem polju, so bili na to mesto prineseni. Rdečkast muljevec je delno vkopan v psevdoglejena koluvalna tla.

Za kose oolitne boksitno železove rude lahko trdimo, da so bili pobrani iz strug vodotokov, za rdečkast muljevec, sljudnat peščenjak in verjetno tudi za kose dolomita lahko trdimo, da so bili pobrani na primarnih golicah.

Posamične najdbe (sl. 65)

65 Opredelitev posamičnih numizmatičnih najdb.									
Rimsko obdobje					prostorski kontekst	teža	dimenzije	ohranjenost	
Augustus									
1	As	16–6 pr. n št.	Rom	RIC?	Podsmreka 2, kv. 2, SE 1, plast ruše	4,10 g	Ø 24 mm	izrabljen	
Novi vek									
Sveto Rimsko cesarstvo, Avstrijsko–češki okrog, Avstrijska hiša, Maria Theresia (1740–1780) (dedne dežele)									
2	Kreuzer	1762	Kremnitz	Eyp. 167/2	Podsmreka 2, sektor 2, kv. 120, SE 3	10,40 g	Ø 26 mm	zelo lepo ohranjen	
Sveto Rimsko cesarstvo, Avstrijsko–češki okrog, Avstrijska hiša, Maria Theresia (1740–1780) (Gorica)									
3	Soldo	1749	Wien	Eyp. 464/2	Podsmreka 2, sektor 2, kv. 115B, SE 2	2,60 g	Ø 22 mm	dobro ohranjen	
4	Soldo	1765	Graz	Eyp. 462b/2	Podsmreka 2, sektor 2, kv. 130A, SE 3	2,46 g	Ø 21 mm	zelo lepo ohranjen	
Sveto Rimsko cesarstvo, Avstrijsko–češki okrog, Avstrijska hiša, Franz II. (1792–1806) (dedne dežele)									
5	7 Kreuzer	1802	Wien	Jaekel 116/1	Podsmreka 2, sektor 2, kv. 130C, SE 2	4,08 g	Ø 22 mm	odlično ohranjen	
Sveto Rimsko cesarstvo, Avstrijsko–češki okrog, Avstrijska hiša, Franz II. (1792–1806) (Gorica in Gradiška)									
6	2 Soldi	1799	Schmöllnitz	Jaekel 61/1	Podsmreka 2, sektor 2, kv. 135C, SE 2	4,47 g	Ø 22 mm	dobro ohranjen	
Avstro–Ogrska (1867–1918), Franz Joseph I. (1848–1916) (Kronenwährung für Österreich)									
7	2 Heller	1912	Wien	Jaekel 373/21	Podsmreka 2, sektor 1, kv. 152, SE 2	2,98 g	Ø 19 mm	zelo lepo ohranjen	
Italija, Regno Lombardo–Veneto, Franz Joseph I. (1848–1859/66)									
8	Soldo	1862	Wien	Jaekel 347/1	Podsmreka 2, sektor 2, kv. 53, SE 2	2,89 g	Ø 19 mm	dobro ohranjen	

Bronastodobna naselbina pri Podsmreki pri Višnji Gori se nahaja na blago dvignjenem pobočju nad poplavno ravnico potoka Višnjica. S svojo lego spada med podobne naselbine srednje bronaste dobe in kulture žarnih grobišč, a je novost v tem delu Dolenjske. Ležala je na terenu, ki je preko dolin lahko prehodan in odprt proti vzhodu, od koder so prihajali kulturni vplivi in morda celo importi.

Keramika, odkrita v odpadnih in shrabrenih jamah, ter nekaj žganih grobov kažejo poleg oblik, značilnih za virovitiško skupino, tudi elemente, značilne za srednjebronastodobno kulturo grobnih gomil (Bd B1–Bd C). To so predvsem bradavice, obrobljene s kaneluro ali polkrožnimi kanelurami in vrezanimi koncentričnimi krogi, T oblikovana ustja, robovi ustij, okrašeni z roglji in vrezani okraši (Teržan 1995; 1996; 1999).

Tipološka primerjava keramičnega gradiva iz obravnavanih struktur kaže močne povezave z gradivom, odkritim v naselbinah in grobovih virovitiške skupine in skupine Barice Gređani. Sorodnosti v gradivu se kažejo tudi na širšem območju, na nekaterih najdiščih na Madžarskem, v Avstriji in severni Italiji. V Sloveniji je gradivo v manjši meri primerljivo z nekaterimi dolenjskimi najdišči (Dular *et al.* 1991; 1995; Gabrovec 1991; Puš 1988–89), dobre primerjave pa najdemo v severovzhodni Sloveniji, predvsem v Olorisu pri Dolnjem Lakošu (Šavel 1980; 1988–89; Dular/Šavel/Tecco Hvala 2002).

Podsmreka nima mlajših elementov, ki bi kazali na njeno obljudenost še v stopnji Bd D in Ha A1. To se na prej omenjenih naselbinah odraža na posodju v poševno fasetiranih in kaneliranih ustjih in obodih, bolj ostrih profilih posod in presegačih ročajih, kar naj bi bila posledica vpliva skupine Baierdorf–Velatice. Posodje, odkrito v naselbini pri Podsmreki, ima oblikovno največ primerjav na najdiščih, ki so datirana v I. fazo KŽG, v smislu Vinski Gasparini (konec Bd C in delno Bd D), njihova poselitev pa se je nadaljevala do začetka Ha A. Kar nekaj tipov posod iz Podsmreke pa ima analogije na najdiščih, datiranih v srednjo bronasto dobo, od Bd B1 oziroma Bd B2 naprej (sklede S 2, S 5, skodele SK 3, lonci L 1, L 5, L 7, L 9, pithosa P 1 in P 3).

Posebnost Podsmreke je pet planih žarnih grobov, nepravilno razporejenih v JV delu naselbine. Antropološka analiza je bila narejena na štirih grobovih, v katerih so se med pepelom ohranili ostanki zgorelih koščic. V grobovih 1 in 2 sta bila pokopana mlajša otroka (2 do 4 leta), v grobu 3 nekoliko starejši otrok (4 do 6 let) in v grobu 5 juvenilna oseba nedoločljivega spola (15 do 17 let) ali mlada ženska (15 do 30 let). Morda v podsmreškem primeru sploh ne gre za grobišče ampak posebno navado pokopavanja otrok in mladih oseb znotraj naselbine.

To so eni najstarejših žarnih grobov v slovenskem prostoru, ki so poleg ptujskih (Potrčeva cesta) in groba iz Kamnika povezani z virovitiško skupino. S ptujskimi jih družijo lonci L 3/1 in skodelica na nogi (SK0 1), vendar podsmreški delujejo bolj arhaično

in kažejo več podobnosti z grobovi iz Moravč pri Sesvetah na Hrvaškem. Število grobišč in grobov iz tega časa v Sloveniji je skromno, kar pa gre bolj pripisati neraziskanosti kot pa skromni poselitvi. Še večja redkost so naselbine s pripadajočimi grobišči. Najverjetneje je naselbini v Rabelčji vasi pripadalo grobišče na Potrčevi cesti, naselbini na lokaciji Antunovac v Virovitici pa grobišče Virovitica–Ciglana.

Nikakor ne moremo mimo dejstva, da se na podsmreški naselbini in v grobovih pojavlja enako okrašena in oblikovana keramika, kar dokazuje, da so posode, ki so jih uporabljali v vsakdanjem življenju, služile tudi kot pridelki v grobovih.

Naselbina v Podsmreki izstopa tudi zaradi svoje zbiralno predevalne dejavnosti, kar dokazujejo deponije muljevca in meljevca, boksitne oblice, terilne plošče in tolkači. Čeprav so dokazi dokaj skromni, večina drugih naselbin iz tega časa kaže bolj poljedelski značaj. Izrabljali so obdelovalno zemljo, verjetno pa so se ukvarjali tudi z živinorejo (Teržan 1999, 133).

Drugačno podobo kažejo nekoliko mlajše naselbine oziroma tiste, ki so bile obljudene dlje časa. Predvsem v času 2. faze kulture žarnih grobišč (Bd D in Ha A1) je na hrvaških najdiščih veliko najdb, ki dokazujejo obstoj livarske obrti (bronasti predmeti, kalupi, posode za taljenje rude, ostanki žindre in ognjišč; Karavanič 2006, 47). V Sloveniji izpričujeta metalurško dejavnost v tem času Rogoza pri Mariboru (Teržan 1999, 134) in Dragomelj pri Domžalah (Turk 2003, 127).

Naselbina pri Podsmreki je morala biti center za predelavo rdečega muljevca in rumenega meljevca. Zdrobljen muljevec in meljevec so prebivalci najverjetneje izvažali kot barvo oziroma barvni prah. Lahko si predstavljamo trgovino, ki je potekala ne samo med bližnjimi središči, temveč tudi v bolj oddaljene regije. Žal ne moremo postreči z dokazom, kaj so iz teh krajev prinašali oziroma za kakšne predmete so menjavali svoj barviti tovor.

Enotnost keramičnega gradiva in absolutni datumi (BP 3080+/-40, 3040+/-40, 3020+/-40, 2990+/-40) dokazujejo, da je naselbina živela relativno kratek čas. V gradivu so vidni močni elementi srednje bronaste dobe, tako v naselbinskih strukturah kot v grobovih. Glede na predlagano delitev virovitiške skupine na starejšo in mlajšo lahko naselbino pri Podsmreki uvrstimo v njeno starejšo fazo (Bd C–Bd D), ki pa ni omejena samo na njen prehod Bd C v Bd D, temveč je verjetno trajala celo Bd C, nekje na začetku Bd D pa je življenje na njej zamrlo.

Podsmreka 1

Drago Svoljšak

Lokacija Podsmreka 1³ je bila odkrita z arheološkim nadzorom zemeljskih del na trasi avtocestnega odseka K0 13 Višnja Gora–Bič v območju AC profila 75, in sicer na območju k.o. Draga, parc. št. 151/2 (sl. 2, 3). »Pri arheološkem nadzoru nad zemeljskimi deli na trasi AC Višnja Gora–Bič smo med cestnima profiloma 74 in 76 dne 10. 3. 1999 naleteli na kose kovinske žlindre in prežgano ilovico ter kose keramičnega oboda talilne peči. Ker se je s strojnim odstranjevanjem humusa na tem odseku mudilo, smo takoj pristopili k čiščenju in dokumentaciji najdenih ostalin. Pri tem delu se je pokazalo, da so najdbe žlindre in keramične obloge skoncentrirane le na enem delu, zato je bilo na tem ožjem območju v času med 15. in 18. 3. 1999 opravljeno čiščenje zgornjega dela preostalega humusa. Ob tem smo našli več kosov razbitih žrnelj iz kremenovega konglomerata, dele keramičnega svitka in ostanke prazgodovinskih posod« (Josipovič 1999). Zaradi pojava izrazitih topilniških pričevanj so bila na najbolj povednem predelu lokacije izvedena zaščitna arheološka izkopavanja, ki jih je vodil Draško Josipovič, tehnični sodelavec je bil Andrej Čučnik, nadzornik pa Jože Oman, Zavod za varstvo kulturne dediščine Slovenije, OE Ljubljana.

3 EŠD 15564. Geografske koordinate: x = 482504, y = 89287, z = 344,98; TTN5 Višnja Gora 33; k.o. Draga, parc. št. 151/2.

Izkopavanja so bila izvedena leta 1999 med 22. marcem in 2. aprilom.⁴ Dokumentirana so bila fotografsko z barvnimi diapozitivi in črno-belo fotografijo formata 6 × 6, narejeno iz 9-metrskega A-stativa.⁵

Izkopno polje v izmeri 15 × 8 m je bilo umerjeno v avtocestno traso tako, da je bila njegova daljša stranica vzporedna z osjo avtoceste, od nje je bila odmaknjena za 0,80 m proti jugu. Avtocestni profil 75 je izkopno polje delil na dva dela in sicer je bilo od točke 0 do desetega metra na višnjegorski strani profila, preostali del, do petnajstega metra, pa na ivančnogoriški.

Arheološki zapis je bil ohranjen v enem samem sloju (sl. 66).⁶ V njem sta izstopali dve gruči trdo prežganega glinastega premaza,

- 4 Ta dokumentacija za pripravo poročila ni bila na voljo (izgubljena?), kljub preverjanju in iskanju pri vodji izkopavanj, njegovemu pomočniku in na ZVKDS, OE Ljubljana (J. Oman). Narodni muzej hrani originalno risbo 1. planuma in odbrane arheološke najdbe. Rokopisni terenski dnevnik hrani D. Josipovič, ki ga je za to objavo prijazno ponudil v uporabo. Na ZVKDS OE Ljubljana hranijo Poročilo o najdbi prazgodovinske talilne peči na lokaciji Podsmreka 1, 1999, ne pa tudi dokončnega poročila o rezultatih izkopavanj, ki ga D. Josipovič v terenskem dnevniku omenja dvakrat: da je v pripravi 2. 4. 1999: »poročilo še za napisati« in 3. 4. 1999: »na LRZVKND poročilo etc.«.
- 5 Foto D. Josipovič, A. Čučnik, razvijanje in izdelava fotografij Foto Grm, Ljubljana.
- 6 Dnevnik D. Josipoviča, 25. 3. 1999: »Sledov strnjene kulturne plasti«. 1. 4. 1999: »Kulturna plast se tako rekoč ne vidi, vidi se le bolj

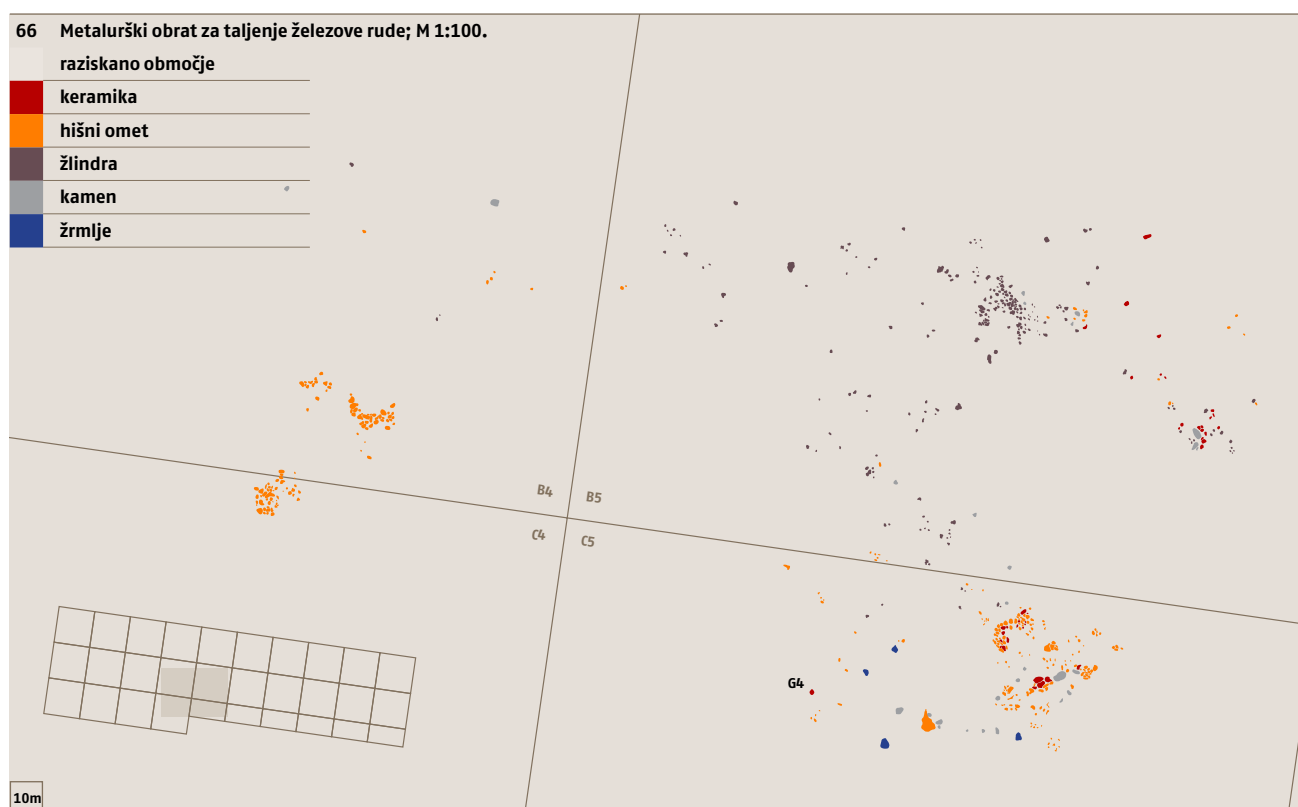

večja na vzhodni strani AC profila v premeru okoli 1,50 m, manjša na zahodni strani na površini okoli 0,50 × 0,30 m. Bili sta okoli 8,50 m vsaksebi. Manjša gruča je bila povsem osamljena in neizpovedna. Okoli večje, v kateri so bili poleg otrdelih kosov glinaste obloge⁷ še fragmenti keramike (sl. 67: 5–8) in posamični kamni, pa so bili na večji površini razsuti številni kosi železove žlindre. Sodeč po zelo natančni risbi razkritega površja arheološkega zapisa (planum 1) je bilo v bližini večje gruče prežgane glinaste obloge več kot 120 kosov žlindre, medtem ko jih je med gradivom, ki ga hrani Narodni muzej Slovenije, le 19 oz. 1694 g. To pomeni, da je bil pobran le manjši dokazni vzorec. Žindra ni bila metalografsko analizirana, po teži sodeč pa je bil izkoristek zelo slab. Vmes so bili še deli glinastih svitkov (sl. 67: 3),⁸ glinast vijček (sl. 67: 4) in po opisu v dnevniku sodeč tudi kosi žrnelj.⁹ Med fragmenti keramike je noga ciborija (sl. 67: 1) tudi edini uporaben datacijski element, ki lokacijo stavi v 6.–5. stoletje pr. n. š. (Ha D2–3). Sodeč po barvi žganja in oblikovanosti noge bi sodil ciborij v 7. tip ciborijev (mlajši) v tipološki razdelitvi ciborijev J. Dularja (Dular 1982, 48, 49, T. 14: 133–135). Hkrati pa lokacijo uvršča v meje interesnega območja utrjenega naselja na Cvingerju nad Virom pri Stični.

Arheološki zapis izkazuje prvine metalurškega obrata za taljenje železove rude. D. Josipovič dopušča možnost, da je tu stala talilna peč in da je, kot kaže peč, bila postavljena za enkratno uporabo in potem takoj zapuščena.¹⁰ Talilni peči v prid govorijo, poleg izobilja žlindre, tudi prežgani in otrdeli kosi glinaste obloge, na nekaterih se je v vročini peči izločila tudi steklovina. Glinena obloga je pričevanje o taljenju železove rude v peči na volka oziroma v t. i. jaškasti peči (*slag-pit furnace*) (Pleiner 2000, 149–154; Cundrič 2002, 89–91), ki je omogočala tudi večkratno taljenje. Odslužena gruča glinaste obloge in razmetana žindra na lokaciji Podsmreka 1 so tako le manipulacijski del metalurškega delovišča, natančna lokacija peči z izkopavanji v strogo omejenem obsegu pa žal ni bila dognana.

intenzivno rdečkastorjavo ilovico, ki pa je že sterilna in se nahaja pod temnorjavo zemljo, v kateri so redke najdbe».

- 7 Kose oboda talilne peči omenja D. Josipovič že v Poročilu o najdbi prazgodovinske talilne peči (1999) in v terenskem dnevniku. V Narodnem muzeju Slovenije jih je med gradivom iz Podsmreke 1 le za vzorec (1828 g).
- 8 Med gradivom v NMS je en sam odlomek svitka, po opisu v dnevniku D. Josipoviča pa jih je bilo precej več. Tako 22. 3. 1999 navaja: »najdbe: svitki (deli), keramika, keramična obloga, fragmenti keramike, morda peč«; še dva fragmenta svitkov pa omenja 25. 3. 1999. Svitek na T. 1: 3 je bil na terenu označen kot PN 1 (posebna najdba).
- 9 Dva kosa žrnelj omenja D. Josipovič v dnevniku 25. 3. 1999. Na risbi 1. planuma so zabeleženi štirje kosi žrnelj. Žrmlje omejna tudi v op. 2 v navedenem poročilu: »več kosov razbitih žrnelj iz kremenčevega konglomerata«. Med gradivom v Narodnem muzeju Slovenije ni nobenega kosa, A. Čučnik pa se žrnelj ne spominja, omenja le kamenino, primereno za izdelavo le teh.
- 10 Terenski dnevnik 22. 3. in 25. 3. 1999.

Rudna surovina je bil lahko tudi boksit, katerega vsebnost železa zadošča za pridobivanje železa. Nahajališča boksita so bila ugotovljena v neposredni bližini obrata, najbližje v strugi potoka Višnjica.¹¹

- 11 V terenskem dnevniku boksita avtor ne omenja, pa tudi v pogovorih z izkopavalcema ni bil potrjen. Boksit je postal arheološko zanimiv pojav šele z njegovo pogostnostjo na lokaciji Podsmreka 2 (prim. T. Verbič, glej str. 321).

Katalog gradiva

Ida Murgelj

Gradivo je v merilu 1:2. Vse mere so v cm. Gradivo hrani Narodni muzej Slovenije.

1 Peč, inv. št. P 26313

Fragmentirana noga ciborija. Zunanja in notranja površina sta brisani, svetlo rjavo oranžne barve, sredina siva. Drobnozrnata. Vel. frg.: v. 6,8 cm, š. 11,5 cm, rek. pr. d. 16 cm.

2 Peč, inv. št. P 26314

Fragmentirano ostenje posode z okroglim vtisom. Keramika je prežgana, svetlo sive barve. Grobozrnata. Vel. frg.: š. 6,7 cm, dl. 9,4 cm, db. do 2,2 cm.

3 Peč, inv. št. P 26315

Fragment svitka. Površina je brisana, svetlo sive barve, sredina svetlo siva. Finozrnata. Vel. frg.: v. 4,2 cm, š. 5,6 cm, db. 3,2 cm, rek. pr. 10 cm.

4 Peč, inv. št. P 26316

Keramiko vretenca. Površina je brisana, od svetlo rjave do temno sive barve. Finozrnata. Vel.: pr. 3,8 cm, v. 3,2 cm.

5 Inv. št. P 26317

Fragment ostenja posode z dvema kanelurama. Zunanja in notranja površina sta glajeni, temno rjave barve, sredina črna. Finozrnata. Vel. frg.: v. 3,9 cm, š. 3,9 cm, db. 0,9 cm.

6 Inv. št. P 26318

Fragment ustja posode. Zunanja in notranja površina sta brisani, temno rjave barve, sredina črna. Drobnozrnata. Vel. frg.: v. 3,5 cm, š. 3,6 cm, db. 1,4 cm.

7 Inv. št. P 26319

Fragment ustja skodele. Zunanja in notranja površina sta poškodovani, belorjave barve, sredina belorjava. Finozrnata. Vel. frg.: v. 3,4 cm, š. 3,5 cm, db. 0,7 cm, rek. pr. u. 14 cm.

8 Inv. št. P 26320

Fragment dna posode. Zunanja in notranja površina sta brisani, svetlo rjave barve, sredina siva. Finozrnata. Vel. frg.: v. 3,2 cm, š. 5,2 cm, db. 0,8 cm, rek. pr. d. 10 cm.

M 1:2

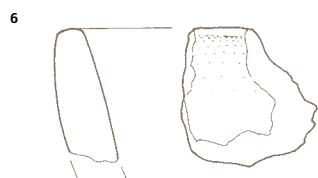
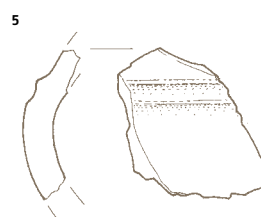
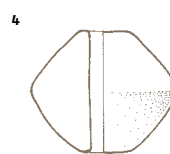
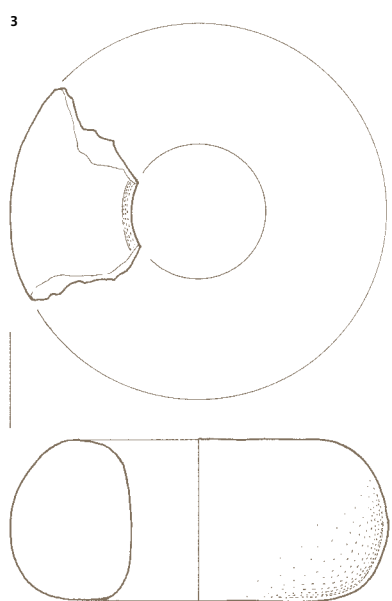
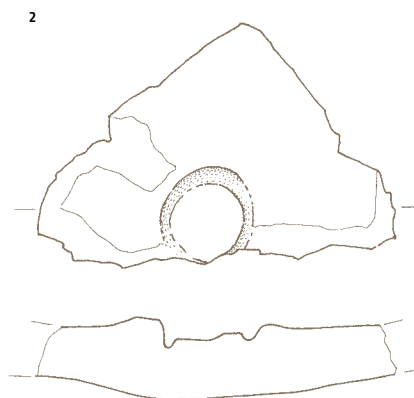
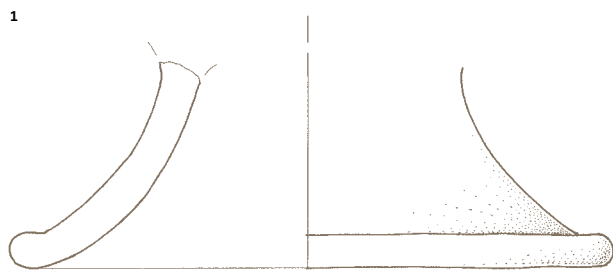

Podsmreka 3

Drago Svoljšak

Lokacija Podsmreka 3 je bila odkrita maja leta 1999 med nadzorom zemeljskih del pri pripravi trase za preusmeritev lokalne krajevne ceste z oznako 1 – 1/1 na ledini Na krvici, vzporedno s takrat še obstoječo hitro cesto Ljubljana–Zagreb (cesta Bratstva in enotnosti 1958).¹² Nadzorovan je bil okoli 200 m dolg in okoli 10 m širok predel trase SZ od nadvoza v vas Podsmreka, skupaj okoli 2500 m². Poleg obhodov med cestarskimi zemeljskimi deli so bili opravljeni z detektorjem kovin tudi pregledi na nivoju nove cestne trase: poleg novca je detektorski pregled navrgel še bronasto fibulo, koščke bronastih predmetov ter podkovno opremo, v zemljini pa je bila še rimskodobna lončenina, steklo in kameno orodje. Razen lociranja najdb in fotografske dokumentacije na tej lokaciji niso bile izvedene podrobnejše raziskave.¹³ V avtocestni dokumentaciji je bilo to področje med 31. in 40. AC profiloma. Med 34. in 35. profilom je bilo ugotovljeno starejše cestno nasutje, prazgodovinske najdbe so bile med 38. in 40. profilom, pri 31.

12 Lokacija je na avtocestnem odseku KO 13 Višnja Gora–Bič, na koordinatah x = 481724, y = 89689, z = 353, k. o. Draga, parc. št. 117, 118.

13 Arhiv najdišča in arheološke najdbe hrani Narodni muzej Slovenije, izvirnik terenskega dnevnika D. Svoljšak.

68 Aucissa fibula, obroček in del steklene skodelice.



69 Opredelitev posamičnih numizmatičnih najdb.

Rimsko obdobje	prostorski kontekst	teža	dimenzije	ohranjenost
Aurelianus				
1 An 274 Ser RIC 290F; MIR 259–i 1	Podsmreka 3, plast v obcestnem jarku št. 31, ok. 0,50 m pod rušo, ok. 3 m od J cestnega profila	3,81 g	23 × 22 mm	odlično ohranjen
Novi vek				
Naslednice Svetega rimskega cesarstva, Avstrijsko kraljestvo (1806–1867), Franz Joseph I. (1848–1916) (dedne dežele)				
2 Kreuzer 1861 Wien Jaeckel 322/4	Podsmreka 3, profil 6	2,99 g	Ø 19 mm	dobro ohranjen

profilu je bil odkrit bronast novc cesarja Avrelijana in še amorfni delci bronastih predmetov ter nekaj železnih predmetov.¹⁴ Stroji so pod humusom odrinili še okoli 0,60 m debelo gruščnato nasutje dveh nekdanjih cestišč, sledljivih v smeri S–J v širini okoli 20 m in deloma prepoznavnih še v novi cestni trasi. Smer nekdanje ceste je še vedno dobro izražena v terasi severno od nove ceste. Prazgodovinske najdbe so po sestavi in oblikah enake kot na lokaciji Podsmreka 2: glinast stenski omet ali premaz, zelo skromna keramika (sl. 70: 13) podobnih oblik in muljevec.¹⁵ Zanesljivo rimskodobno gradivo so fibula tipa Aucissa (sl. 68, 70: 1), odlomek rebra steklene posode (sl. 68, 70: 12) in novc cesarja Avrelijana (*Aurelianus*, 270–275) (sl. 69).¹⁶ Ker so bile odkrite z detektorskim pregledom najstarejšega cestnega nasutja, v katerem je bil tudi Avrelijanov novc, sta dokaj zanesljivo rimskodobni tudi obe podkvi (sl. 70: 4, 6) ter podkovni žebeljčki (sl. 70: 5, 7), pa tudi obe železni razcepki (sl. 70: 9, 10), bronast obroček (sl. 68, 70: 2) in železna pasna spona (sl. 70: 3). Kot novoveške so iz humusa pobrane lončene črepinje (sl. 71: 14–20). Kamena klina (sl. 70: 11) ima nekaj vzorov na lokaciji Podsmreka 2. S fibulo vrste Aucissa, ki je bila pogost del oblačila rimljanskih legionarjev v zadnjih desetletjih 1. stol. pr. n. št. in začetnih v 1. stol. n. št., je izpričan čas prvega prodora Rimljanov v to okolje.¹⁷ Novc cesarja Avrelijana, ki je bil kovan leta 274, pa časovno umešča tudi podkovno opremo, z njo pa je potrjena dokajšna prometnost odkritega segmenta rimske ceste po severnem obrobju doline Višnjice.

Določitev novcev z najdišča Podsmreka 3

Andrej Šemrov

Posamične najdbe (sl. 69)

- 14 Profili za lokalno cesto so v tem delu nosili oznake od št. 1 do 20. Za nekatere predmete so najdiščni podatki vezani na profile lokalne ceste: Aucissa fibula (sl. 66, 67: 1) pri 8. profilu, predmeti na sl. 67: 3, 7 in 10 pri 6. profilu, sl. 67: 9 pa med 4. in 5. profilom lokalne ceste.
- 15 Okoli 100 m vzhodno od cestišč (oznaka v terenskem dnevniku »topografija 1«) so bili na njivi, ki je bila zajeta v iztek nadvoza, najdeni primerki Podsmreki 2 enake dejavnosti: glinast hišni omet oz. premaz, keramika in v mastno ilovico razpadel muljevec.
- 16 Novc hrani Numizmatični kabinet NMS; inv. št. LJ 41066; T.: 3,81 g; dim.: 23 × 21,5 mm; pol. peč.: 12; odlično ohranjen; PN 1999/930. K.o. Draga 117/3; plast: ob AC profilu št. 31, okoli 0,50 m pod rušo, 3 m od južnega profila cestne trase. Lit.: FMRSI VI 98–2.
- 17 Na lokaciji Podsmreka 2 je bil najden fibuli sočasen as cesarja Avgusta (*Augustus*), kovan med leti 16 in 6 pr. n. št., ki le še potrjuje čas prodiranja Rimljanov po tem predelu Slovenije. Najdiščni podatki novca so na sl. 65.

Katalog gradiva

Ida Murgelj

Gradivo je v merilu 1:2. Vse mere so v cm. Gradivo hrani Narodni muzej Slovenije.

1 Inv. št. P 26321

Bronasta Aucissa fibula z dvema žlebovoma na loku (sl. 68), lok okrašen z valovnico in bunkicami ter prečno narezanimi rebri. Noga odlomljena. Dl. 5,1 cm.

2 Inv. št. P 26322

Bronast obroček štirikotnega preseka (sl. 68). Pr. 1,5 cm, db. 0,2 cm.

3 Inv. št. P 26323

Železna pasna spona. Trn odlomljen. Dl. 3,5 cm, š. 3,5 cm, db. 0,2 cm.

4 Inv. št. P 26324

Fragment železne podkve. V. 10,9 cm, š. 3,8 cm, db. 0,5 cm.

5 Inv. št. P 26325

Dva železna žeblja kvadratnega preseka. Vel. od 4 cm do 3,1 cm.

6 Inv. št. P 26326

Fragment železne podkve. V. 9,3 cm, š. 3,5 cm, db. 0,5 cm.

7 Inv. št. P 26327

Pet železnih žebļjev pravokotnega in kvadratnega preseka. Vel. od 6,2 cm do 2,1 cm.

8 Inv. št. P 26328

Fragment železnega ključa okroglega preseka. Dl. 3,6 cm, db. 0,7 cm.

9 Inv. št. P 26329

Železen obroček z razcepko. Pr. 4,4 cm, db. 0,5 cm, dl. razcepke 4,8 cm, š. 0,8 cm, db. 0,7 cm.

10 Inv. št. P 26330

Železna razcepka. Dl. 8,1 cm, š. 2,1 cm, db. 0,2 cm.

11 Inv. št. P 26331

Retuširana klina. Dl. 3,6 cm, š. 1,9 cm, db. 0,6 cm.

12 Inv. št. P 26332

Fragment skodelice iz prosojno modrega stekla, okrašene z rebrom (sl. 68). V. 4,4 cm, š. 2,3 cm, db. 0,9 cm, rek. pr. 13 cm.

13 Inv. št. P 26333

Fragment ustja posode. Zunanja in notranja površina sta glajeni, sivorjave barve, sredina črna. Finozrnata. V. 2,4 cm, š. 3,5 cm, db. 1,2 cm.

M 1:2

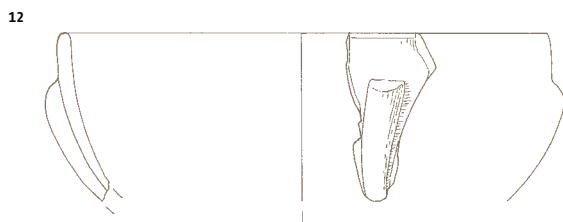
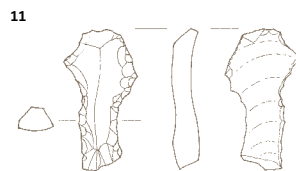
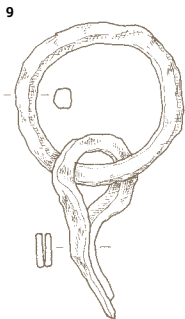
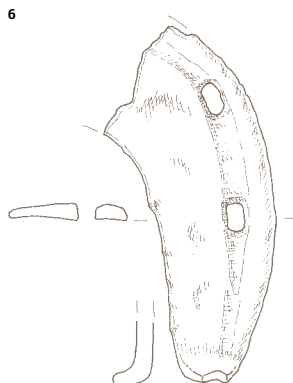
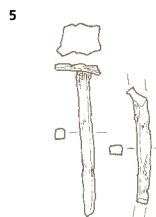
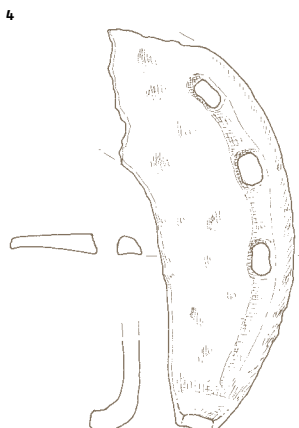
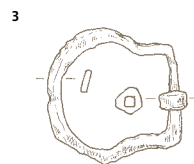
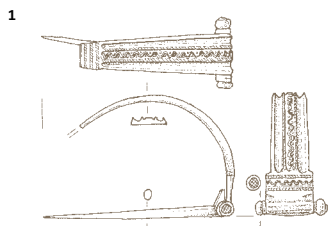

14 Inv. št. P 26334

Fragment ustja sklede. Zunanja in notranja površina sta brisani, sive barve, sredina siva. Finozrnata. V. 3 cm, š. 6,7 cm, db. 0,7 cm, rek. pr. 26 cm.

15 Inv. št. P 26335

Fragment ustja lonca. Zunanja in notranja površina sta brisani, sive barve, sredina siva. Finozrnata. V. 3,4 cm, š. 6,5 cm, db. 0,9 cm, rek. pr. u. 22 cm.

16 Inv. št. P 26336

Fragment ustja lonca. Zunanja in notranja površina brisani, sive barve, sredina siva. Drobnazrnata. V. 2,2 cm, š. 9,1 cm, db. 1,3 cm, rek. pr. u. 17 cm.

17 Inv. št. P 26337

Fragment ustja lonca. Zunanja in notranja površina brisani, svetlo rjave barve, sredina siva. Drobnazrnata. V. 3,3 cm, š. 9,1 cm, db. 1,3 cm, rek. pr. u. 22 cm.

18 Inv. št. P 26338

Fragment dna posode. Zunanja in notranja površina sta brisani, sive barve, sredina črna. Drobnazrnata. V. 1,6 cm, š. 3,2 cm, db. 0,8 cm, rek. pr. d. 12 cm.

19 Inv. št. P 26339

Fragment dna posode. Zunanja in notranja površina sta brisani, sive barve, sredina svetlo siva. Finozrnata. V. 2 cm, š. 4,5 cm, db. 0,7 cm, rek. pr. d. 12 cm.

20 Inv. št. P 26340

Fragment dna posode. Zunanja in notranja površina sta brisani, sive barve, sredina svetlo siva. Finozrnata. V. 1,4 cm, š. 3,3 cm, db. 0,4 cm, rek. pr. d. 10 cm.

M 1:2

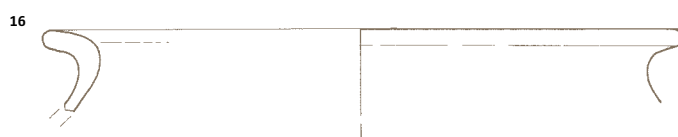

- ACSÁDI, G. in J. NEMESKÉRI 1970, *History of Human Life Span and Mortality*. – Budapest.
- BAVDEK, A. 1995, Spodmol pod Macesnovno gorico – arheološko najdišče. – *Naše jame* 37, Ljubljana, 76–84.
- BELIČ, B. 1966, Grabovica, Dobj – nekropola bronzanog doba. – *Arheološki pregled* 8, 33–36.
- BERCE, B. 1956, Pregled železnih najdišč LR Slovenije. – *Prvi jugoslovanski geološki kongres*, Ljubljana, 235–259.
- BRESSAN, F. 1988/89, Le valli del Natissone e la Kovačeva jama di Robič. – *Arheološki vestnik* 39/40, 519–527.
- BUSER, S. 1968, *Osnovna geološka karta SFRJ 1:100 000, List Ribnica*. – Zvezni geološki zavod, Beograd.
- . 1974, *Osnovna geološka karta SFRJ 1:100 000, Tolmač za list Ribnica*. – Zvezni geološki zavod, Beograd.
- CUNDRIČ, I. J. 2002, *Pozabljeno bohinjsko zlato*. – Slovenj Gradec.
- DRECHSLER BIŽIČ, R. 1979/80, Nekropola brončanog doba u pećini Bezdanjači kod Vrhovina. – *Vjesnik Arheološkog muzeja u Zagrebu* 3, 12/13, 27–78.
- . 1987, Istraživanje »Jozgine pećine« u Trnovcu Ličkom (Problematika veza Like s istočnom i zapadnom obalom Jadrana). – *Arheološki radovi i rasprave* 10, 53–71.
- DROVENIK, m. in m. PLENIČAR 1980, Nastanak rudišč v Sloveniji. – *Geologija* 23/1, 1–157.
- DULAR, J. 1982, *Halštatska keramika v Sloveniji*. – Ljubljana.
- . 1999, Starejša, srednja in mlajša bronasta doba v Sloveniji – stanje raziskav in problemi. – *Arheološki vestnik* 50, 81–96.
- . 2003, *Halštatske nekropole Dolenjske*. – Opera Instituti arheologici Sloveniae 6, Ljubljana.
- DULAR, J., B. KRIŽ, D. SVOLJŠAK in S. TECCO HVALA 1991, Utrjena prazgodovinska naselja v Mirenski in Temeniški dolini. – *Arheološki vestnik* 42, 65–198.
- . 1995, Prazgodovinska višinska naselja v Suhi Krajini (Vorgeschichtliche Höhensiedlungen in der Suha krajina). – *Arheološki vestnik* 46, 89–168.
- DULAR, J., I. ŠAVEL in S. TECCO HVALA 2002, *Bronastodobna naselja Oloris pri Dolnjem Lakošu*. – Opera Instituti Archaeologici Sloveniae 5, Ljubljana.
- FEREMBACH, D., I. SCHWIDETZKY in M. STLOUKAL 1980, Recommendations for Age and Sex Diagnoses of Skeletons. – *Journal of Human Evolution* 9, 517–549.
- FURMANEK, V. 1977, Pilinyer kultur. – *Slovenská archeológia* 25/2, 25–370.
- GABROVEC, S. 1956, *Najstarejša zgodovina Dolenjske*. – Vodnik po arheoloških zbirkah muzejev v Novem mestu, Brežicah in Metliki, Novo mesto, Brežice, Metlika.
- . 1983, Jugoistočnoalpska regija. – V: *Praistorija jugoslavenskih zemalja* 4, *Bronzano doba*, Sarajevo, 21–96.
- . 1988/89, Bronasta doba v Sloveniji, stanje raziskav in problemi. – *Arheološki vestnik* 39/40, 115–126.
- . 1991, Krka. – *Varstvo spomenikov* 33, 200.
- GABROVEC, S., A. KRUIH, I. MURGELJ in B. TERŽAN 2006, *Stična III/1, Gomile starejše železne dobe*. – Katalogi in monografije 37, Ljubljana.
- GAMS, L. 1984, Regionalizacija nizke jugovzhodne Slovenije. – V: D. Plut in M. Ravbar (ur.), *Dolenjska in Bela Krajina. Prispevki za 13. zborovanje slovenskih geografov v Dolenjskih Toplicah od 12.–14. Oktobra 1984*, Ljubljana, 7–25.
- GAŠPERŠIČ, D., E. CVETKO, I. POTOČNIK in A. FIDLER 2002, *Anatomija zob*. – Ljubljana.
- HAMPL, F., H. KERCHLER in Z. BENKOVSKY PIVOVAROVA 1981, Das mittelbronzezeitliche Gräberfeld von Pitten in Niederösterreich. – *Mitteilungen der Prähistorischen Kommission* 19–20.
- HÄNSEL, B., K. MIHOVILIČ in B. TERŽAN 1997, Monkodonja – utvrdeno protourbano naselje starijega i srednjega brončanog doba kod Rovinja u Istri / Monkodonja – a fortified protourban settlement from the older and middle bronze age near Rovinj in Istria. – *Istria Archaeologica* 28, 37–107.
- HONTI, SZ. 1993, Angaben zur Geschichte der Urnenfelder-Kultur in Südwest-Transdanubien. – V: *Actes du XII Congrès International des Sciences Préhistoriques et Protohistoriques* 3, Bratislava, 147–155.
- HORVAT, M. 1999, *Keramika: tehnologija keramike, tipologija lončenine, keramični arhiv*. – Ljubljana.
- HORVAT ŠAVEL, I. 1980, Rezultati sondiranja v Dolnjem Lakošu. – *Situla* 20/21, 51–60.
- . 1988/89, Bronastodobna naselbina Oloris pri Dolnjem Lakošu. – *Arheološki vestnik* 39/40, 127–139.
- HORVÁTH, L. 1994, Adatok Délnyugat-Dunántúl későbronzkorának történetéhez (Angaben zur Geschichte der Spätbronzezeit in SW-Transdanubien). – *Zalai muzeum* 5, 219–221.
- JEVREMOV, B. 1988/89, Grobovi z začetka kulture žarnih grobišč iz Ptuja. – *Arheološki vestnik* 39/40, 171–181.
- JOSIPOVIČ, D. 1999, Poročilo o najdbi prazgodovinske talilne peči na lokaciji Podsmreka 1. – *Delo*, 23. marec, Ljubljana, 25.
- KARAVANIČ, S. 2006, Prerada i proizvodnja metala u naselju Mačkovec-Crišnjevi (Velika Gradiška). – *Prilozi Instituta za arheologiju u Zagrebu* 23, 29–52.
- KARAVANIČ, S., M. MIHALJEVIČ in H. KALAFATIĆ 2002, Naselje Mačkovec-Crišnjevi kao prilog poznavanju početaka kulture polja sa žarama u slavonskoj Posavini. – *Prilozi Instituta za arheologiju u Zagrebu* 19, 47–62.
- KNAVS, M. in M. MLINAR 2005, Bronastodobna lončenina iz Turjeve jame v dolini Nadiže. – *Arheološki vestnik* 56, 59–72.
- KULENOVIĆ, I. 2004, Arheološka istraživanja na naselju Cerine VII kod Koprivnice. – *Podravski zbornik* 17, 26–28.
- LEBEN SELJAK, P. 2006, *Antropološka analiza žganih grobova iz Podsmreke*. – Ljubljana (neobjavljeno poročilo).
- LOŽNJAK, D. 2003, Grobovi virovitičke grupe iz Vočina. Osvrt na početnu fazu kulture polja sa žarama u sjevernoj Hrvatskoj. – *Prilozi Instituta za arheologiju u Zagrebu* 20, 33–46.
- LUKACS, E. in S. KUCHAR 1964, Poročilo o raziskavah na boksitih Slovenije v letu 1963. – *Geološki zbornik Slovenije*, 40.

- MAJNARIĆ PANDŽIĆ, N. 1989a, Prilog poznavanju kasnog brončanog doba u sjeverozapadnoj Hrvatskoj. – *Arheološki radovi i rasprave* 11, 9–27.
- . 1989b, Tri neobjavljena srednjo-brončanodobna groba iz Orešca u Banatu. – *Opuscula archaeologica* 14, 43–54.
- . 1994, Novi kasnobrončani grobovi iz Drljanovca kod Nove Rače. – *Bjelovarski zbornik* 4/5, 43–56.
- MALINAR, M. 1998, Brončanodobni lokalitet špilja Bezdanjača – novi material i interpretacija. – *Opuscula archaeologica* 22, 141–162.
- MARIJAN, B. 2003, Pretpovijesna arheološka nalazišta Dubovo-Košno i Dubovo kod Županje. – *Županski zbornik* 11, 13–22.
- McKINLEY, J. 2000, The analysis of cremated bone. – V: M. Cox in S. Mays (ur.), *Human Osteology in Archaeology and Forensic Science*, London, 403–421.
- MINICHREITER, K. 1982/83, Pregled istraživanja nekropole grupe »Gredani« u Slavoniji. – *Anali Zavoda za znanstveni rad JAZU u Osijeku* 2, 7–122.
- . 1984, Brončanodobne nekropole s paljevinskim grobovima grupe Gredani u Slavoniji. – V: *Arheološka istraživanja u istočnoj Slavoniji i Baranji. Izdanja HAD* 9, 91–106.
- MOHORIĆ, I. 1978, *Problemi in dosežki rudarjenja na Slovenskem*, 1. knjiga. – Maribor.
- MURGELJ, I. 2008, *Srednja bronasta doba na Dolenjskem – primer Podsmreka*. – Magistrsko delo. Univerza v Ljubljani, Filozofska fakulteta, Oddelek za arheologijo, Ljubljana.
- . 2012, Bronastodobna enoročajna skodelica na nogi iz Podsmreke pri Višnji Gori. – V: B. Migotti et al. (ur.), *Scripta in honorem Bojan Djurić*, Monografije CPA 1, Ljubljana.
- MURGELJ, I. in D. SVOLJŠAK 2003, Podsmreka pri Višnji Gori 2. – V: D. Prešeren (ur.), *Zemlja pod vašimi nogami. Arheologija na avtocestah Slovenije. Vodnik po najdiščih*, Ljubljana, 222–223.
- . 1994, *Bronzezeit in Ostösterreich*. – St. Pölten, Wien.
- OMAN, J. in B. NADBATH 1997, *Podsmreka. Poročilo o arheološkem intrasite pregledu in izkopu testnih jarkov*. – Ljubljana (neobjavljeno poročilo).
- PAHIČ, S. 1962/63, Bronastodobna gomila pod Brinjevo goro. – *Arheološki vestnik* 13/14, 349–368.
- . 1981, Brinjeva gora 1953. – *Arheološki vestnik* 32, 71–139.
- PAVIŠIĆ, I. 1991, Prapovijesno nalazište Mali Zagreb u Špišić Bukovici – prilog poznavanju virovitičke grupe. – *Prilozi Instituta za arheologiju u Zagrebu* 8, 5–16.
- . 1992, Neki novi nalazi Virovitičke grupe iz Gačišta kod Virovitice. – *Prilozi Instituta za arheologiju u Zagrebu* 9, 49–62.
- . 1993, Kasnobrončanodobni nalazi s područja Virovitičko-podravske županije – *Prilozi Instituta za arheologiju u Zagrebu* 10, 23–34.
- PERKO, D. in M. OROŽEN ADAMIĆ (ur.) 2001, *Slovenija: pokrajina in ljudje*. – Ljubljana.
- PIONTEK, J. 1996, *Biologia populacji pradziejowych. Zarys metodyczny*. – Poznań.
- PLEINER, R. 2000, *Iron in Archaeology. The European Bloomery Smelters*. – Praga.
- PLENIČAR, M. 1970, *Osnovna geološka karta SFRJ 1:100 000, Tolmač za list Postojna*. – Zvezni geološki zavod, Beograd.
- PREMRU, U. 1983, *Osnovna geološka karta SFRJ 1:100 000, Tolmač za list Ljubljana*. – Zvezni geološki zavod, Beograd.
- PUŠ, I. 1988/89, Bronastodobna naselbina pri Žlebiču. – *Arheološki vestnik* 39/40, 345–367.
- ŘÍHOVSKÝ, J. 1982, *Základy středodunajských popelnicových polí na Moravě (Grundzüge der mitteleuropäischen Urnenfelderkultur in Mahren)*. – Studie Archeologického ústavu ČSAV 10/1.
- SOKOL, V. 1988/89, Grob br. 7 kulturne žarnih polja iz Moravča kod Sesveta. – *Arheološki vestnik* 39/40, 425–237.
- . 1996, Nekropola kulture žarnih polja u Moravču kod Sesveta. – V: *Arheološka istraživanja u Zagrebu i zagrebačkoj regiji i arheologija i obnova, Izdanja HAD* 17, 29–38.
- STARE, F. 1964/65, Bronasta igla iz okolice Stične. – *Arheološki vestnik* 15/16, 211–214.
- STRMČNIK GULIČ, M. 1988/89, Bronastodobni naselitveni kompleks v Rabelčji vasi na Ptuju. – *Arheološki vestnik* 39/40, 147–170.
- STRZAŁKO, J., J. PIONTEK in A. MALINOWSKI 1974, Możliwości identyfikacji szczątków ludzkich z grobów ciałopalnych w świetle wyników badań eksperymentalnych. – V: *Metody, wyniki i konsekwencje badań kości z grobów ciałopalnych*, Poznań, 31–42.
- SVOLJŠAK, D. 1988/89, Posočje v bronastodobni dobi. – *Arheološki vestnik* 39/40, 367–387.
- . 2000, Možjanca – novo bronastodobno najdišče v Alpah. – *Arheološki vestnik* 51, 113–117.
- SZILAS, G. 2002, Die Freilegung eines bronzezeitlichen Brunnens besonderen Typs in Duna-keszi. – *Budapest Régiségei* 36, 291–304.
- ŠAVEL, I. 1988/89, Bronastodobna naselbina Oloris pri Dolnjem Lakošu. – *Arheološki vestnik* 39/40, 127–145.
- . 1994, *Pražgodovinske naselbine v Pomurju*. – Murska Sobota.
- ŠIMEK, M. 2003, Grob kasnog brončanog doba iz Lepoglave. – *Opuscula archaeologica* 27, 151–156.
- ŠINKOVEC, I. 1995, Katalog posameznih kovinskih najdb bakrene in bronaste dobe. – V: B. Teržan (ur.), *Depojske in posamezne kovinske najdbe bakrene in bronaste dobe na Slovenskem*, Katalogi in monografije 29, Ljubljana, 29–127.
- TECCO HVALA, S., J. DULAR in E. KOCUVAN 2004, *Železnodobne gomile na Magdalenski gori*. – Katalogi in monografije 36, Ljubljana.
- TERŽAN, B. 1983, Das Pohorje – ein vorgeschichtliches Erzrevier? – *Arheološki vestnik* 34, 51–84.
- . 1995, Stand und Aufgaben der Forschung zur Urnenfelderzeit in Jugoslawien. – V: M. Erbach et al. (ur.), *Beiträge zur Urnenfelderzeit nördlich und südlich der Alpen*, Monographien / Römisch–Germanisches Zentralmuseum 35, Bonn, 323–372.

- . 1996, Zu Bestattungssitten während der mittleren und späten Bronzezeit auf der westlichen Balkanhalbinsel – ein Überblick. – V: *XIII Congres de l'Union internationale. Scien. Prehist. Protohist. Coll. 11/XXI, The Bronze Age in Europe and the Mediterranean*, Forli, 151–157.
- . 1999, Oris obdobja kulture žarnih grobišč na Slovenskem. – *Arheološki vestnik* 50, 97–143.
- TOČIČ, A. 1964, Die Gräberfelder der Karpatenländischen Hügelgräberkultur. – *Fontes Archaeologici Pragenses* 7.
- TOMAŽIČ, S. 2000, *Keramika s prazgodovinskega najdišča Šiman pri Gotovljah*. – Diplomsko delo. Univerza v Ljubljani, Filozofska fakulteta, Oddelek za arheologijo, Ljubljana.
- TOMEDI, G. 2004, *Der bronzezeitliche Schatzfunde vom Piller. Begleitheft zur Ausstellung im Archäologiemuseum Fließ*. – Schriften Museum Fließ 1.
- TURK, P. 2003, Dragomelj. – V: D. Prešeren (ur.), *Zemlja pod vašimi nogami. Arheologija na avtocestah Slovenije. Vodnik po najdiščih*, Ljubljana, 126–128.
- URBAN, T. 1993, *Studien zur mittleren Bronzezeit in Norditalien*. – Universitätsforschungen zur prähistorischen Archäologie 14, Bonn.
- VELUŠČEK, A. 2005, Iška Loka – bronnastodobno naselje na obrobju Ljubljanskega barja. – *Arheološki vestnik* 56, 73–89.
- VERBIČ, T. 1999, *Geološka spremljava arheoloških izkopavanj na lokaciji Podsmreka 2*. – Ljubljana (neobjavljeno poročilo).
- VINSKI GASPARINI, K. 1973, *Kultura polja sa žarama u sjevernoj Hrvatskoj (Die Urnenfelderkultur in Nordkroatien)*. – Monografije 1, Zadar.
- . 1983, Kultura polja sa žarama sa svojim grupama. – V: *Praistorija jugoslavenskih zemalja 4, Bronzono doba*, Sarajevo, 547–617.
- VRDOLJAK, S. 1994, Tipološka klasifikacija kasnobrončanodobne keramike iz naselja Kalnik-Igrišče (SZ Hrvatska). – *Opuscula archaeologica* 18, 7–81.
- WAHL, J. 1982, Leichenbranduntersuchungen. Ein Überblick über die Bearbeitungs- und Aussagemöglichkeiten von Brandgräbern. – *Prähistorische Zeitschrift* 57, 1–125.

Indeks stratigrafskih enot

	stran		stran		stran		stran
Bronasta doba						Starejša železna doba	
Sektor 1		Sektor 2				Objekt 5 (zgoditev 10)	60
Jama (zgoditev 1)	40	Jama (zgoditev 1)	44	Zgoditev 53	54	Objekt 5 (zgoditev 13)	60
Jama (zgoditev 2)	40	Zgoditev 2	44	Zgoditev 54	54	Objekt 6 (zgoditev 11)	60
Jama (zgoditev 3)	40	Jama (zgoditev 3)	44	Jama (zgoditev 55)	54	Objekt 6 (zgoditev 14)	60
Jama (zgoditev 4)	41	Jama (zgoditev 4)	44	Jama (zgoditev 56)	54		
Jama (zgoditev 5)	41	Zgoditev 5	45	Jama za stojko 1 (stojka 1)	55		
Jama (zgoditev 6)	41	Zgoditev 6	45	Jama za stojko 2 (stojka 2)	55		
Jama (zgoditev 7)	41	Zgoditev 7	45	Jama za stojko 3 (stojka 3)	56		
Objekt 1, jama (zgoditev 8)	42	Objekt 4, jama (zgoditev 8)	45	Jama za stojko 4 (stojka 4)	56		
Objekt 2, jama (zgoditev 9)	42	Zgoditev 15	46	Jama za stojko 5 (stojka 5)	56		
Jama (zgoditev 10)	42	Jama (zgoditev 16)	46	Jama (stojka 6)	56		
Zgoditev 11	42	Zgoditev 17	46	Jama za stojko 7 (stojka 7)	57		
Jama (zgoditev 12)	43	Jama (zgoditev 18)	46	Jama za stojko 8 (stojka 8)	57		
Jama (zgoditev 13)	43	Jama (zgoditev 19)	46	Jama (lisa 9)	57		
Zgoditev 14	43	Zgoditev 20	46	Jama (lisa 10)	58		
Zgoditev 15	43	Jami (zgoditev 21 in 21/1)	47	Jama (lisa 11)	58		
Objekt 2, jama (zgoditev 16)	43	Jama (zgoditev 21/2)	47	Grob 1 (zgoditev 9)	58		
Jama (zgoditev 17)	43	Zgoditev 22	47	Grob 2 (zgoditev 12)	58		
		Jama (zgoditev 23)	47	Grob 3 (zgoditev 40)	58		
		Jama (zgoditev 24)	48	Grob 4 (zgoditev 44)	59		
		Jama (zgoditev 25)	48	Grob 5 (zgoditev 48)	59		
		Jama (zgoditev 26)	48				
		Jama (zgoditev 27)	48				
		Jama (zgoditev 28)	49				
		Jama (zgoditev 29)	49				
		Jama (zgoditev 30)	49				
		Jama (zgoditev 31)	50				
		Jama (zgoditev 32)	49				
		Zgoditev 33	50				
		Jama (zgoditev 34)	50				
		Jama (zgoditev 34/1)	50				
		Jama (zgoditev 35)	51				
		Jama (zgoditev 36)	51				
		Jama (zgoditev 37)	51				
		Jama (zgoditev 38)	51				
		Zgoditev 39	52				
		Jama (zgoditev 41)	52				
		Jama (zgoditev 42)	52				
		Jama (zgoditev 43)	52				
		Jama (zgoditev 45)	53				
		Jama (zgoditev 46)	53				
		Zgoditev 47	53				
		Jama (zgoditev 49)	53				
		Jama (zgoditev 50)	53				
		Zgoditev 51	54				
		Jama (zgoditev 52)	54				

