



arheologija na
avtocestah
slovenije

MP 03/2
Vučja vas-Beltinci

Za Raščico pri Krogu

I/II



Irena Šavel, Samo Sankovič

Za Raščico pri Krogu

Bojan Djurić, Boris Kavur, Zdravka Hincak, Mitja Kaligarič, Igor Paušič, Borut Toškan,
Bogomil Obelić, Pieter M. Grootes, Mirjam Jezeršek

I/II

Uredniški odbor**Bojan Djurič**, glavni in odgovorni urednik

Vanja Celin, tehnična urednica

Robert Žvokelj, likovni urednik**Boris Vičič**, član**Biserka Ribnikar**, članica**Izdajatelj****Zavod za varstvo kulturne dediščine Slovenije**

Metelkova 6, SI-1000 Ljubljana

Zanj**Jelka Pirkovič**, generalna direktorica**Avtorja****Irena Šavel**

Pokrajinski muzej Murska Sobota,

Trubarjev drevored 4, SI-9000 Murska Sobota

irena.savel@guest.arnes.si**Samo Sankovič**

Pokrajinski muzej Murska Sobota,

Trubarjev drevored 4, SI-9000 Murska Sobota

samo.sankovic@guest.arnes.si**Sodelavci****Bojan Djurič**

Oddelek za arheologijo, Filozofska fakulteta,

Univerza v Ljubljani

Aškerčeva 2, SI-1000 Ljubljana

bojan.djuric@ff.uni-lj.si**Boris Kavur**

Znanstveno–raziskovalno središče Koper,

Univerza na Primorskem

Garibaldijeva 1, SI-6000 Koper

boris.kavur@zrs-kp.si**Zdravka Hincak**

Zavod za arheologijo, Filozofski fakultet,

Sveučilište u Zagrebu

Trg maršala Tita 14, HR-10002 Zagreb

zdinhincak@inet.hr**Mitja Kaligarič**

Oddelek za biologijo, Fakulteta za naravoslovje

in matematiko,

Univerza v Mariboru

Koroška cesta 160, SI-2000 Maribor

mitja.kaligarič@uni-mb.si**Igor Paušič**

Oddelek za biologijo, Fakulteta za naravoslovje

in matematiko, Univerza v Mariboru

Koroška cesta 160, SI-2000 Maribor

igor.pausic@uni-mb.si**Borut Toškan**

Inštitut za arheologijo

Znanstveno raziskovalni center SAZU

Novi trg 3, SI-1000 Ljubljana

borut.toskan@zrc-sazu.si**Bogomil Obelič**

Institut Ruđer Bošković

Bijenička 54, HR-10000 Zagreb

bogomil.obelic@irb.hr**Pieter M. Grootes**

Leibniz Labor für Altersbestimmung und

Isotopenforschung Christian-Albrechts-

Universität, D-24118 Kiel

pgrootes@leibniz.uni-kiel.de**Mirjam Jezeršek**

Celovška 179, SI-1000 Ljubljana

mirjam.jezersek@volja.net**Recenzentki****akad. dr. Biba Teržan**

Oddelek za arheologijo, Filozofska fakulteta,

Univerze v Ljubljani

Aškerčeva 2, SI-1000 Ljubljana

Milena Horvat (analiza keramike)

Oddelek za arheologijo, Filozofska fakulteta,

Univerza v Ljubljani

Aškerčeva 2, SI-1000 Ljubljana

Lektor**Martina Rotar****Tehnična priprava publikacije****Maja Jerala, Nives Spudič, Vanja Celin****Računalniška obdelava in priprava slik****Dejan Rijavec****Fotografije****Oskar Habjanič, Borut Toškan****Načrt najdišča in računalniška obdelava****načrta****Dejan Rijavec****Geodetske izmere****Geotim d.o.o., Murska Sobota****Risbe predmetov****Marko Bertalanč, Samo Sankovič, Boris Kavur,****Jožica Hrustel****Fotografije predmetov****Tomislav Vrečič, Bine Kovačič****Tisk****DesignStudio, d.o.o., Maribor****Naklada****25 izvodov****Ljubljana, november 2010****Vse edicije zbirke Arheologija na avtocestah Slovenije so brezplačne.**<http://www.zvkds.si/saas>**Vse raziskave je omogočil DARS, d.d.****CIP - Kataložni zapis o publikaciji****Narodna in univerzitetna knjižnica, Ljubljana**

903/904(497.4:Krog)

ŠAVEL, Irena

Za Raščico pri Krogu / Irena Šavel, Samo Sankovič ; [sodelavci] Bojan Djurič ... [et al.] ; [fotografije Oskar Habjanič, Borut Toškan ; načrt najdišča Dejan Rijavec ; risbe predmetov Marko Bertalanč ... et al.]. – Ljubljana : Zavod za varstvo kulturne dediščine Slovenije, 2010. – (Zbirka Arheologija na avtocestah Slovenije ; 13)

ISBN 978-961-6420-47-1

1. Sankovič, Samo

253092352

Kazalo

Uvod 5

Geografski oris 6

Intenzivni površinski pregled Bojan Djurić 8
Gradivo s površinskih pregledov 12

Metodologija izkopavanja s stratigrafskim opisom najdišča 20

Zgodnja bronasta doba 29
Naselbinske ostaline 29
Podoba bronastodobne naselbine in njeno mesto v zahodni Panoniji 41
Najdbe 42
Časovna opredelitev keramičnih najdb 55
Kamnita orodja Boris Kavur 56
Sklep 59

Žarni grob iz starejše železne dobe 60
Grobne najdbe 60
Sklep 61

Rimsko obdobje 62
Rimskodobne najdbe 63
Sklep 63

Katalog stratigrafskih enot 64

Zgodnja bronasta doba 64
Starejša železna doba 113
Rimsko obdobje 114

Analize 118

Antropološka analiza žganega skeleta
Zdravka Hincak 118
Arheobotanični pregled arheološkega najdišča
Mitja Kaligarič, Igor Paušič 119
Živalski kostni ostanki Borut Toškan 122
Poročilo o rezultatih ¹⁴C Bogomil Obelič, Pieter M. Grootes 126
Makroskopska analiza keramičnega zbira s površinskega pregleda Mirjam Jezeršek 129

Sklep 139

Literatura 141

Index stratigrafskih enot 145

Dodatek

Dodatek 1 146
Dodatek 2 156

Uvod

Arheološko najdišče Za Raščico pri Krogu na trasi avtocestnega odseka MP 03/2 Vučja vas–Beltinci je bilo zaznano v juniju leta 1998 pri arheološkem terenskem pregledu pod vodstvom Bojana Djurića (Djurić 1998; 1999).

Terenski pregled celotnega avtocestnega odseka je bil izpeljan kot del Projekta celovite presoje vplivov na arheološko dediščino ob izgradnji avtocest, ki ga je financirala Družba za avtoceste v Republiki Sloveniji (pogodba DARS 216/94).

Na mestu odkritja prvih znakov o obstoju arheološkega najdišča (Djurić 1998) je bil od oktobra 1998 do maja 1999 pod vodstvom B. Djurića opravljen arheološki intenzivni pregled površine (pogodba DARS 776/98), pod vodstvom Branka Mušiča pa geofizikalno kartiranje (Mušič 1999). Oba postopka sta ugotovila arheološko najdišče naselbinske narave na parcelah št. 1362, 1363, 1364, 1365, 1366, 1367/1,2, 1368/1 k.o. Krog, s čimer so bili izpolnjeni pogoji za arheološko zavarovalno izkopavanje na tem mestu, realizirano s pogodbo DARS 291/2000.

Izkopavanje je med 7. majem in 27. septembrom leta 2001 na skupni površini 9600 m² opravila ekipa Pokrajinskega muzeja Murska Sobota pod vodstvom Irene Šavel.

Vse faze raziskav je usklajevala Skupina za arheologijo na avtocestah Slovenije (SAAS), strokovni nadzor je opravljal pristojni konservator ZVKDS OE Maribor Ivan Tušek, nadzor naročnika pa Rade Zeljković.

Pri izkopavanju so sodelovali arheologi: Slobodan Olić (Brežice), Goran Skelac (Zagreb), Nikola Erlich (Zagreb, restavriranje), konservator tehnik Jože Varga, Metka Fujs (sodelavca Pokrajinskega muzeja Murska Sobota), študenta arheologije Nataša Hren in Samo Sankovič ter tehniki Tomislav Vrečič (terenska dokumentacija), Oskar Habjanič (terensko fotografiranje), Sebastjan Kolenko, Franc Širovnik, Dejan Rijavec (geodetske meritve), Jasmina Litrop in Vesna Veberič (risarska terenska dokumentacija), vsi iz Murske Sobotne.

Med zavarovalnim izkopavanjem smo ugotovili, da se najdišče širi izven izkopnega polja v smeri trase ceste proti severovzhodu. Na predlog komisije SAAS z dne 4. 9. 2001 smo izkopali sondo po celotni dolžini ceste med zaključkom izkopnega polja in razbremenilnim kanalom Ledava–Mura v širini 0,5 m. Komisija SAAS v sestavi Bojan Djurić, Peter Turk, Janez Dular, Ivan Tušek in Irena Šavel se je dne 13. 9. 2001 seznanila z rezultati sondiranja in ugotovila, da se kulturna plast pod ornico nadaljuje vse do kanala, da geološka osnova, v katero so vkopane strukture, višinsko ne variira, in da prostor po sredini prečno seka široka paleostruga. Navodilo komisije je bilo, da je potrebno prostor v obsegu 12.869 m² pred gradbenimi deli dodatno arheološko raziskati. Arheološko zaščitno izkopavanje je med 20. junijem in 7. avgustom leta 2002 z isto ekipo kakor pri arheološkem izkopavanju v letu 2001 opravil Pokrajinski muzej iz Murske Sobotne pod vodstvom Irene Šavel.

Strokovno in tehnično podporo izkopavanjem so nudili Zdravka Hincak in Borut Toškan (analiza kostnih ostankov), Boris Kavur (analiza kamnitega orodja), Mitja Kaligarič (analiza semen), Tomaž Verbič (geološka analiza najdišča), Institut Ruđer Bošković, Zagreb in Leibniz–Labor für Altersbestimmung und Isotopenforschung, Christian–Albrechts–Universität, Kiel, Nemčija (radio-karbonske analize oglja), predmete sta fotografirala Bine Kovačič in Tomislav Vrečič, fotografsko in terensko dokumentacijo je računalniško obdelal Dejan Rijavec, risbe najdb so izdelali Marko Bertalanič, Boris Kavur in Samo Sankovič. Arheološko gradivo je konserviral Milan Zver, restavriral pa Nikola Erlich.

Arheološka izkopavanja so pokazala, da je bila na najdišču Za Raščico vzhodno od vasi Krog naselbinska postojanka v času zgodnje bronaste dobe. Prostor je verjetno rabil tudi kot grobišče v starejši železni dobi (odkrit je bil le en poškodovan žgani žarni grob), skrajni severovzhodni del pa je bil poseljen tudi v rimskem obdobju.

Skupaj je bilo na najdišču Za Raščico raziskanih 22.469 kvadratnih metrov površine. Površina, predvidena za izkop, je bila razdeljena na sektorje od I–VI, ti pa na kvadrante v velikosti 10 x 10 m.

Geografski oris

Najdišče Za Raščico pri Krogu leži na aluvialni ravnini reke Mure, med potokoma Dobel in Mokoš ter razbremenilnim kanalom Ledava–Mura, vzhodno od vasi Krog (sl. 1–4). Površina najdišča so izključno obdelovalne njivske površine.

Krog z okolico je del Ravenskega, ki leži med reko Muro na jugu, gričevjem Goričko na severu in potokom Kučnico na zahodu. Mura je v zadnji ledeni dobi v večinoma karbonatnim prodrom in peskom iz alpskega povirja zasula Mursko ravan. Na prehodu iz pleistocena v holocen se je Mura sprva vrezala v naplavino in jo v veliki meri odstranila, nato pa je zopet začela zasipavati in z nanosi odpraviti pritoke z gričevij vzdolž toka proti jugu (Perko 1999, 564, 566). Zato imamo vzdolž Mure širok pas holocenskih naplavin, ki se pod ožino pri Gornji Radgoni razširi v široko ravnino. Ta široka dolina je vrezana nekaj metrov globoko v obsežno fluvio-glacialno prodorno nasutino Mure iz obdobja würmske

poledenitve. Na prekmurski strani je ta nanos prekrit z ilovnatomeljastimi holocenskimi naplavinami Mure in njenih pritokov z Goričkega, mestoma pa tudi s puhlico (Natek 1991, 9).

Na nastanek prsti na Murski ravnini je odločilno vplivala prav reka Mura, ki se je cepila v rokave, premeščala strugo od severa proti jugu in za sabo puščala različno stare prodne in peščene nanose, ki so se mešali s peščeni, ilovnatimi in glinastimi nanosi s sosednjih gričevij. Rjava naplavljena prst pokriva do 5 km širok pas ob Muri, kjer prevladujejo silikatni delci, ki slabo zadržujejo vlogo (Perko 1999, 568).

Geološko situacijo na najdišču Za Raščico in v okolici so pogojevale vzdolžne prodne sipine reke Mure, ki jih je nasula ob koncu zadnje ledene dobe. Dna prodnih sipin so bila zapolnjena z različnimi sedimenti, ponekod je kasnejša sedimentacija dosegla tudi temena teh sipin. Najpogostejši so bili poplavni sedimenti (pesek in peščen mulj), ki so nastajali ob poplavljanju Mure in njenih manjših potokov. Vsekakor so ti naravni procesi potekali skozi vsa arheološka obdobja in neprestano spreminjali pokrajino, predvsem pa jo izravnavali. Človekovi posegi v prostor, predvsem v zadnjem stoletju, se kažejo v nizu sprememb, katerih posledica je zniževanje podtalnice. Intenzivno poljedelstvo, predvsem strojna obdelava površin, je tudi povzročilo, da se je bočno premeščala prst iz topografsko višjih v nižje predele in s tem je prišlo dodatno do izravnave terena (Verbič 2001).

1 Geografski položaj najdišča Za Raščico pri Krogu na DMR 100, ©GURS.

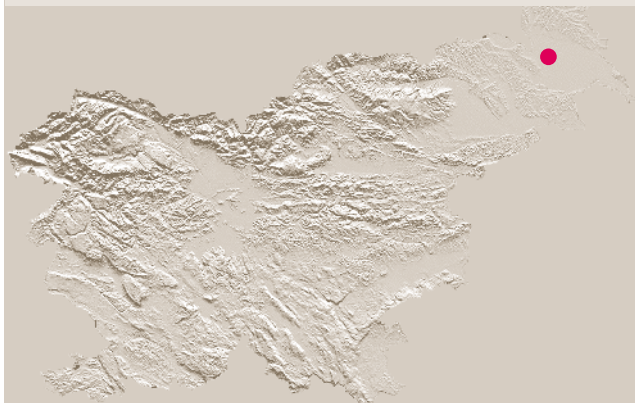

2 Položaj najdišča Za Raščico pri Krogu; vir: ATLAS Slovenije, ©Mladinska knjiga Založba, d.o.o. M 1:100 000.



3 Raziskani predel najdišča na trasi AC Vučja vas – Beltinci MP 03/2, M 1:20 000; podlaga TTN5 listi J283000, J284000 ©GURS.

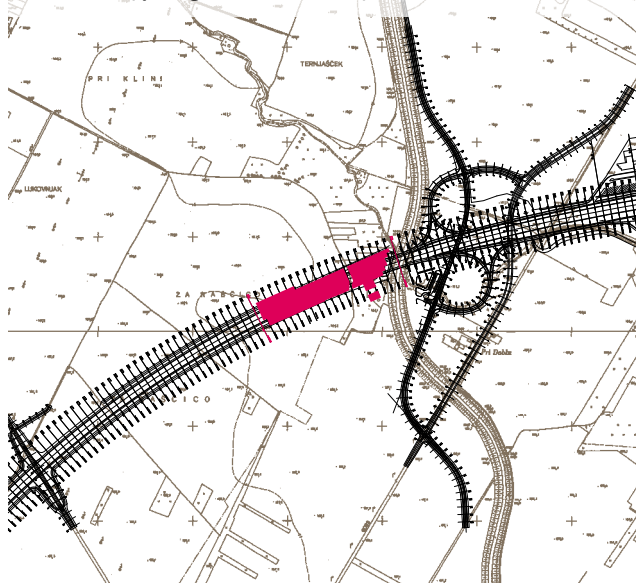

Arheološki oris prostora

Poselitveni tokovi v Prekmurju so bili skozi arheološka obdobja usmerjeni predvsem v ravninski predel in na obrobje rahlo valovitega Goriškega, kjer je vodna mreža dobro razvejana in kjer je na pretek dovolj dobre zemlje za poljedelstvo. Ravnina ob Muri je imela v preteklosti prehodni pomen, saj so tod delovale gibalne sile ljudstev iz jugovzhodnega evropskega prostora proti zahodu ali pa iz zahoda proti vzhodu, denimo v rimskem obdobju in v srednjem veku. S klasično topografsko metodo zbiranja arheoloških podatkov, z zračno arheološko metodo in z ekstenzivnimi ter intenzivni arheološkimi pregledi na trasi AC Vučja vas–Beltinci smo ugotovili, da je bilo področje med Bakovci in Krogom poseljeno v vseh arheoloških obdobjih. S klasično topografsko metodo so bila ugotovljena rimska gomilna grobišča in sicer preko potoka Dobel pri Krogu in pred razbremenilnim kanalom Ledava–Mura na vzhodni strani ceste Murska

Sobota–Bakovci. Prav tako je zanimiv podatek, da je bil leta 1901 v bližini Kroga najden lonec z 2328 rimskimi srebrniki (Šavel 1991, 66–67). Z aerofotografijo so bile na lokaciji med Krogom in Bakovci ugotovljene strnjene skupine krožnih in pravokotnih jarkov (Kerman 2002, 33–35). Z ekstenzivnimi in intenzivnimi pregledi pa so bila odkrita in raziskana najdišča: Pod Kotom – jug z bakrenodobnim grobiščem, zgodnjebronastodobno poselitvijo, zakladno najdbo iz bronaste dobe, zemljanko iz zgodnjega srednjega veka (Šavel 2002, 11–16; 2003b, 37–40, 211–212; 2004; 2009), Pod Kotom – cesta z rimskodobno in zgodnesrednjeveško poselitvijo (Tušek, 2002, 36–45; 2003, 208–210), Pod Kotom – sever z bronastodobno, mlajšeželeznodobno in rimskodobno poselitvijo (Kerman 2003b, 213–215), Za Raščico z zgodnjebronastodobno poselitvijo (Šavel 2003a, 274–275; 2005, 39–82; 2006, 135–148) in Kottare z zgodnjebronastodobno, starejše- in mlajšeželeznodobno in zgodnesrednjeveško poselitvijo (Kerman 2003a, 160–162).

4 Pogled na pokrajino proti najdišču pred izkopavanjem.



Intenzivni površinski pregled

Bojan Djurić

Intenzivni površinski pregled je med oktobrom 1998 in majem 1999 opravila ekipa pod vodstvom Bojana Djurića, Irene Šavel in Branka Kermana (Djurić 1999). Opravljen je bil v mreži 5 x 5 m na parcelah št. 1362, 1363, 1364, 1365, 1366, 1367/1,2 in 1368/1, k. o. Krog (sl. 5–11). V celoti so bile to njivske površine, ki so bile v času pregleda deloma še zasajene s poljskimi kulturami, vendar pa je bila stopnja vidljivosti na vseh njivskih površinah dokaj enotna (uporabljano je bilo 5 stopenj površinske vidljivosti) in opredeljena s stopnjo 3 (glej **Dodatek 1**).

Na pregledani površini je bilo pobranih 1443 artefaktov in 2 kosti (glej **Dodatek 1**). Med artefakti prevladujejo fragmenti (predvsem moderne in novoveške) keramike (skupaj 1000 kosov oz. 69,30%; prevladujejo odlomki loncev, vrčev in glaziranih skled različnih velikosti) in gradbenega materiala, predvsem opeke (skupaj 360 kosov oz. 24,95% vseh artefaktov), tem pa sledijo v približno enakih količinah železni kosi (32 kosov oz. 2,22%; večinoma žebli in kosi žice), kosi stekla (29 kosov oz. 2,01%; večinoma deli steklenic) in kosi plastike (28 kosov oz. 1,94%). Nekaj je bilo na tej površini pobranih različnih kosov gume (3 oz. 0,2%), aluminija

(4 oz. 0,28%) in bakra (2 oz. 0,14%), kar vse kaže na dokaj čiste njivske površine (skupno le 6,65% modernih nekeramičnih artefaktov). Med fragmenti keramike je bilo odkritih 341 kosov (23,63%) arheološko povednih fragmentov keramike, od tega 339 kosov (23,49%) prazgodovinske in 2 kosa (0,14%) antične keramike. Odkritih je bilo tudi 5 kosov ožgane gline – hišnega lepa. Keramiko sta časovno opredelila Irena Šavel in Bojan Djurić. Na pregledanem območju je bilo izkopanih šest (6) testnih jarkov (TJ) velikosti 1 m x 1 m (sl. 12).

TJ 1 je bil izkopen na njivi vzhodno od poljskega kolovoza ob gozdiču do globine 0,65 m oz. do začetka prodne pleistocenske osnove. Oranje je tu segalo do globine 0,2 m, sledila je 0,22 do 0,24 m debela plast temno rjave ilovnate zemlje s fragmenti keramike nad 0,23 m debelo plastjo svetlo rjavega melja.

TJ 2 je bil izkopen na njivi vzhodno od gozdiča do globine 0,72 m. Oranje je tu segalo do globine 0,25 m, sledila je 0,25 m debela temno rjava mivkasta zemlja s fragmenti keramike, ki je ležala na mivkasti osnovi pomešani z meljem.

5 Območje intenzivnega pregleda na vojaški karti iz leta 1743; M 1:30 000.

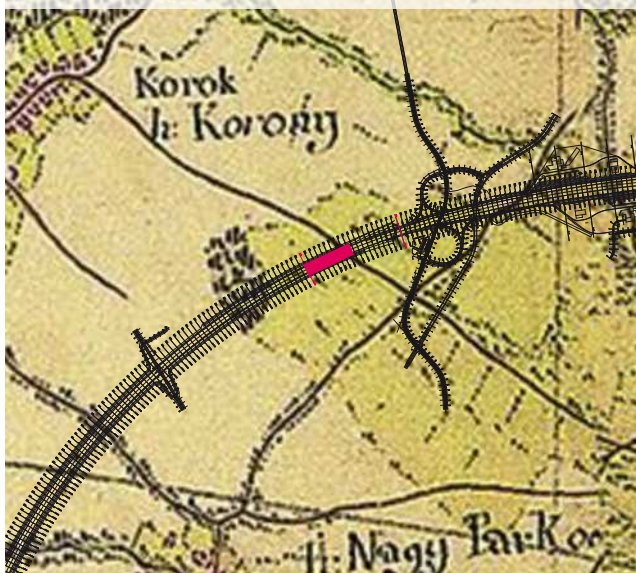

6 Območje intenzivnega pregleda na trasi AC Vučja vas – Beltinci MP 03/2 na digitalnem ortofoto posnetku; M 1:30 000; listi J282961A, J283961A, J283061A, J284061A ©GURS.

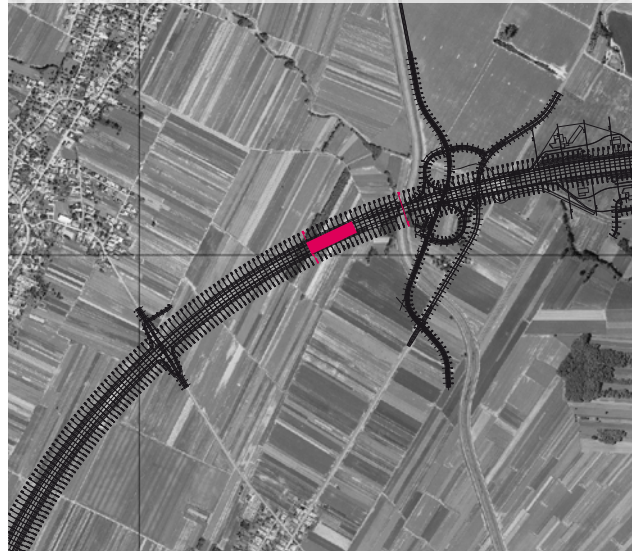

7 Pregledane površine najdišča in lokacija testnih jarkov (M 1:2000).

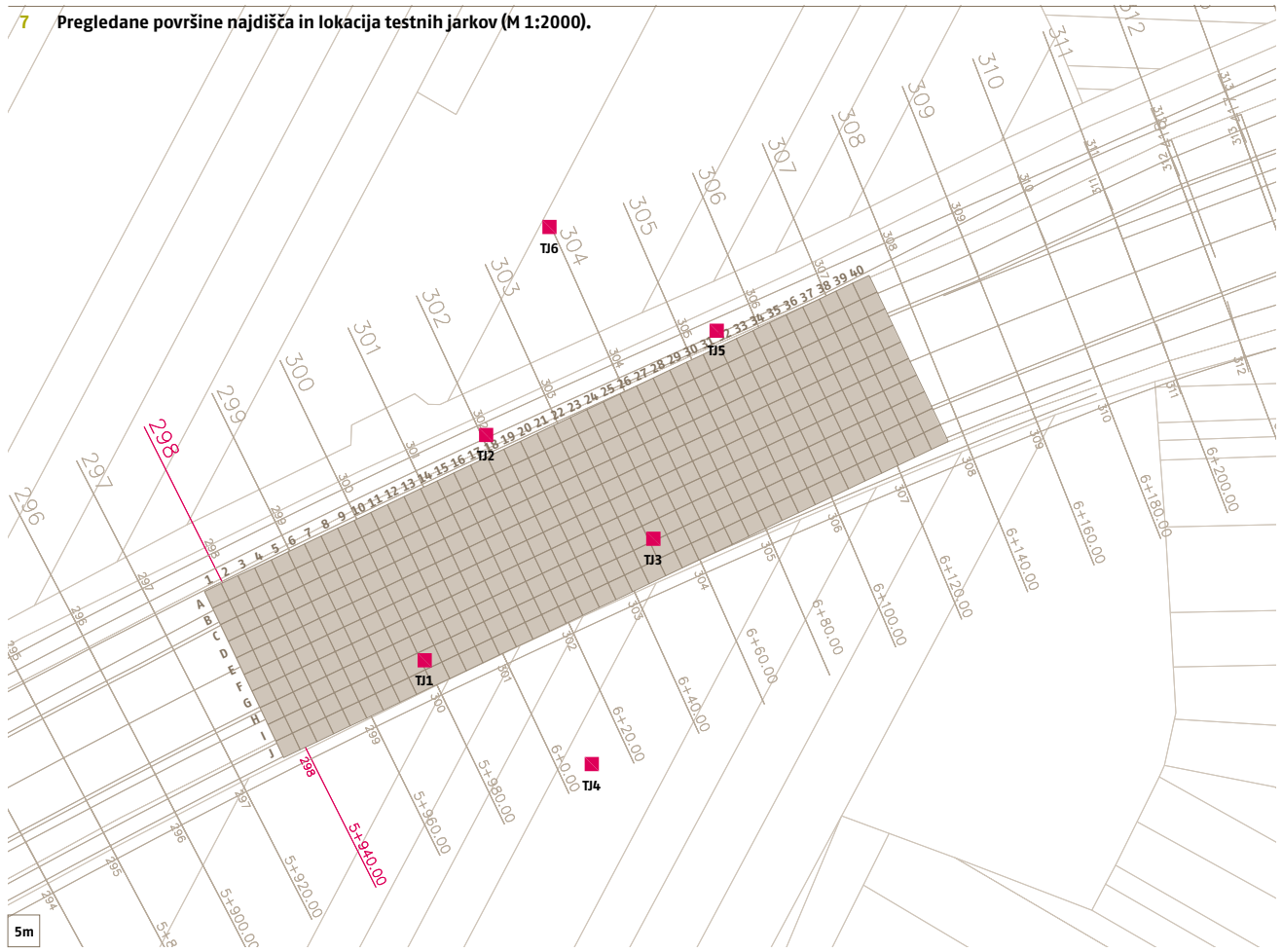

8 Razprostranjenost prazgodovinske in antične keramike ter ožgane gline, M 1:2000.

prazgodovinska keramika

- 1-2
- 2,1-4
- 4,1-6
- 6,1-8
- 8,1-

antična keramika

- 1-2
- 2,1-4
- 4,1-6
- 6,1-8
- 8,1-

ožgana glina

- ▲ 1-2
- ▲ 3-4
- ▲ 5-8
- ▲ 9-11
- ▲ 12-

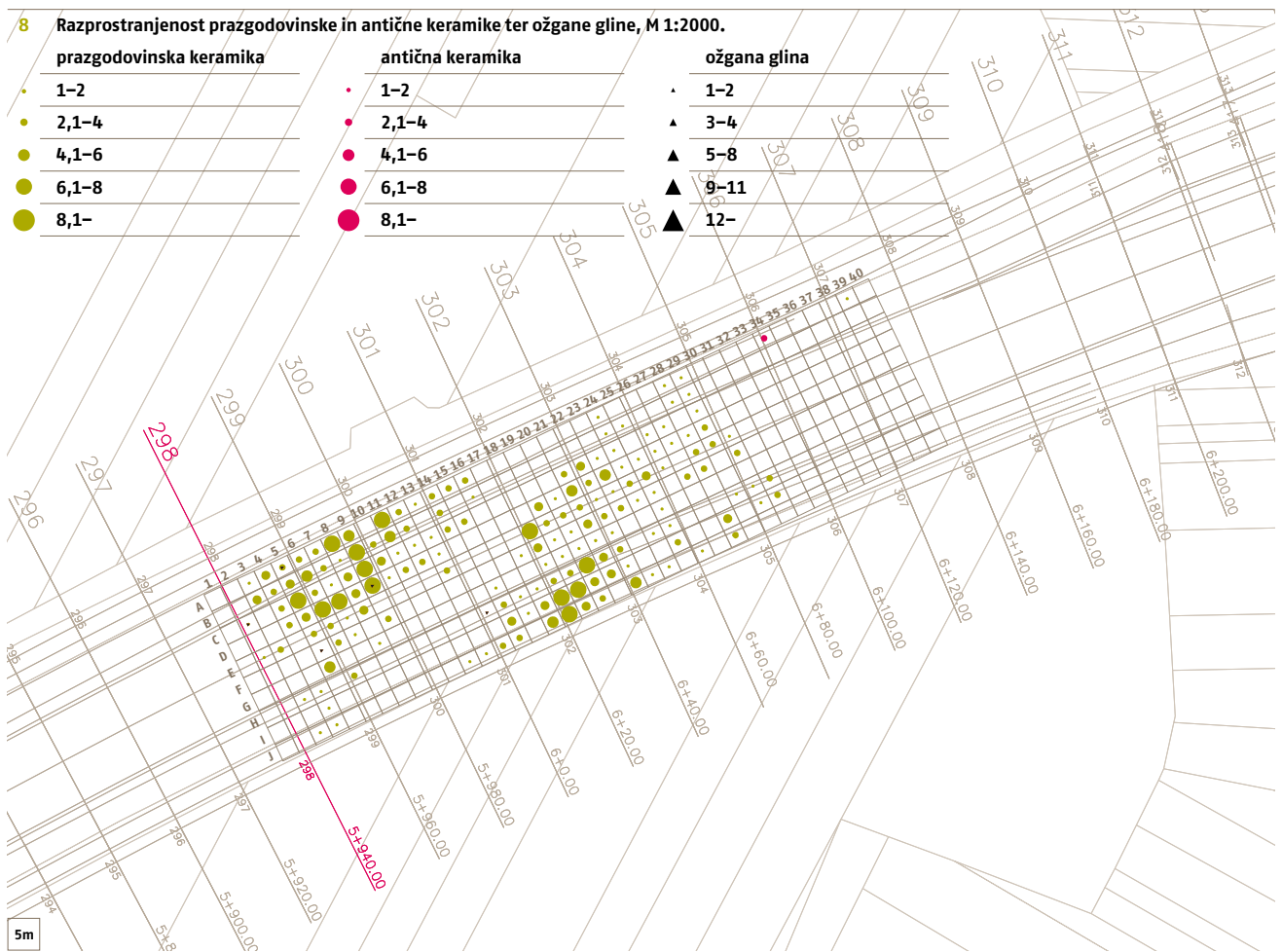

9 Razprostranjenost novoveške keramike, M 1:2000.

- 1-10
- 10,1-20
- 20,1-30
- 30,1-40
- 40,1-

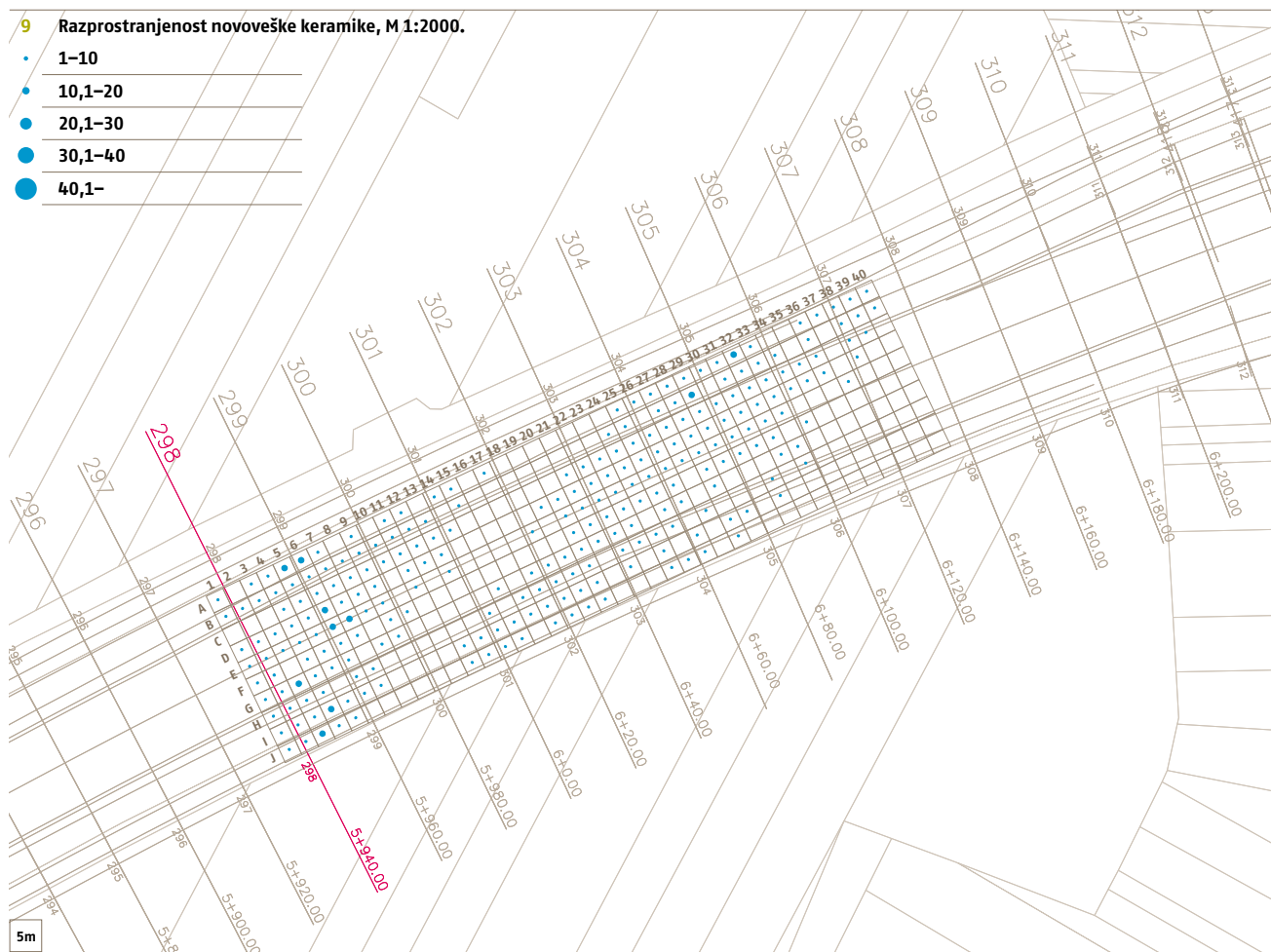

10 Razprostranjenost novoveškega gradbenega materiala, M 1:2000.

- 1-10
- 10,1-20
- 20,1-30
- 30,1-40
- 40,1-

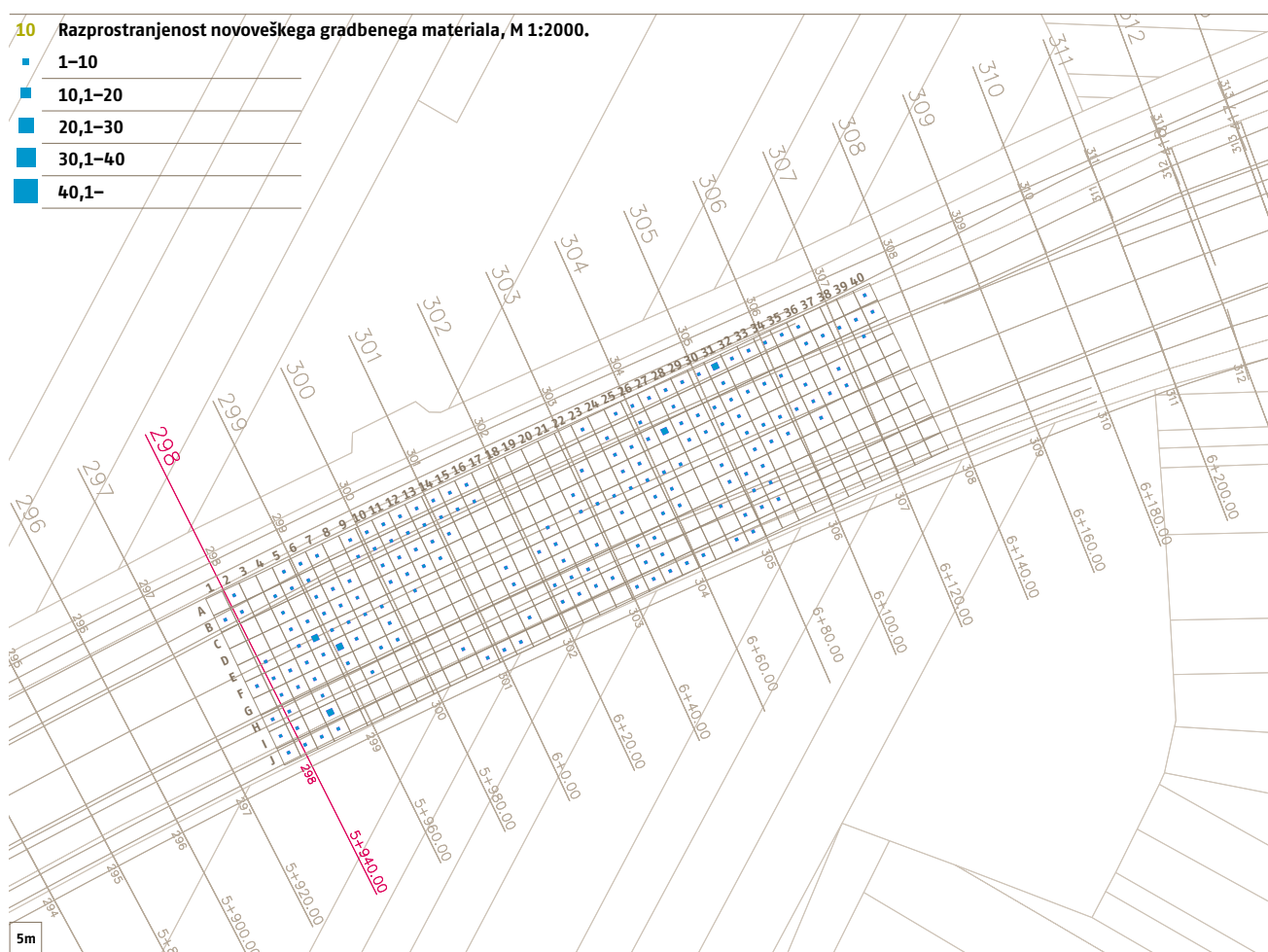

11 Razprostranjenost stekla, železa in plastike, M 1:2000.

- x steklo
- x železo
- x plastika

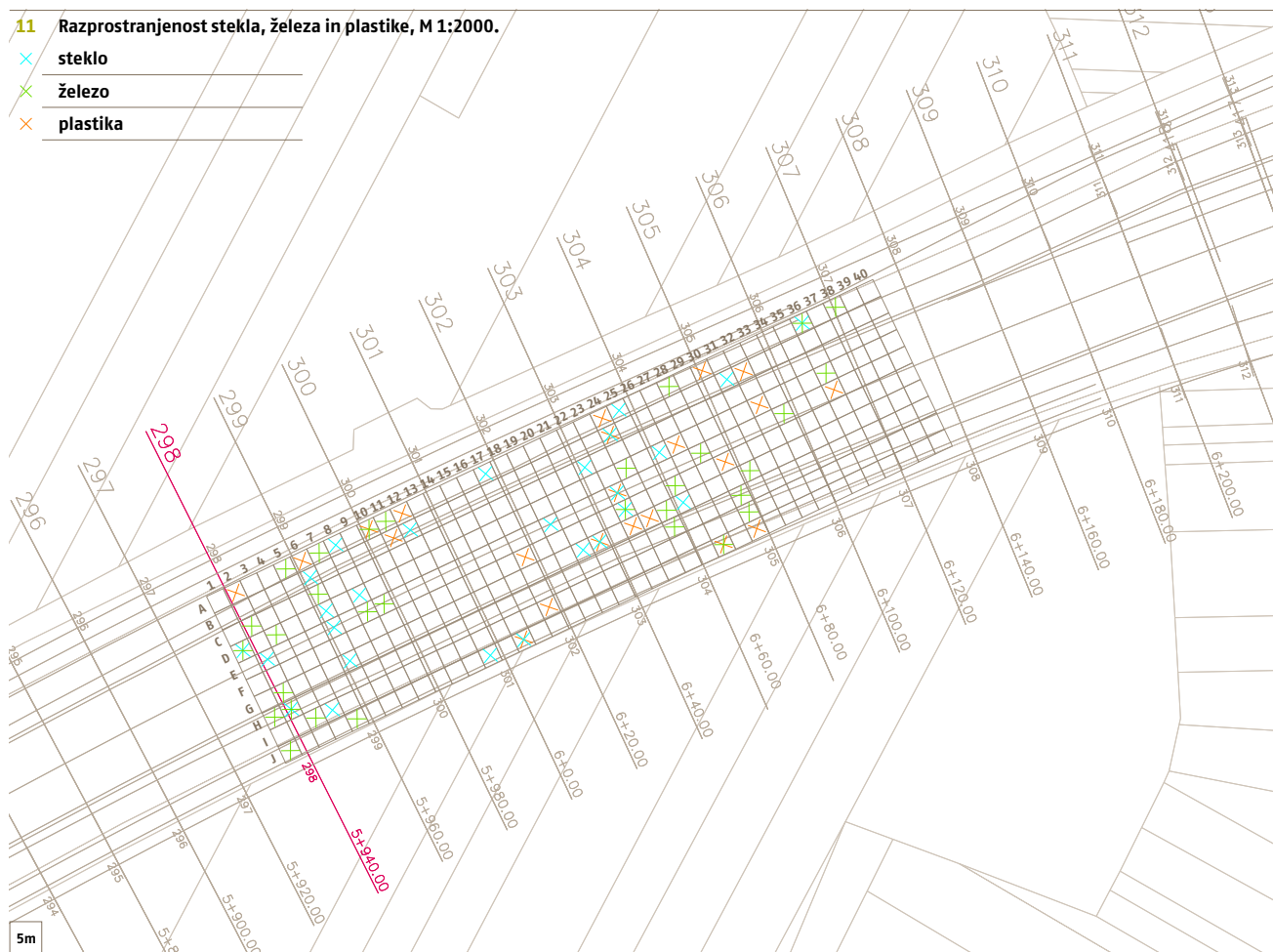

TJ 3 je bil izkopen na njivi vzhodno od TJ 2 do globine 0,44 m. Oranje je tu segalo do globine 0,20 m. Na meji med ornico in do 0,23 m debelo svetlo rjavo plastjo mivke, pomešane z meljem, je ležalo večje število fragmentov prazgodovinske keramike. Pod to plastjo se je na globini 0,43 m pojavil pleistocenski prod.

TJ 4 je bil izkopen na njivi vzhodno od TJ 1. Bil je kopen do globine 0,63 m. Pod 0,22 m debelo ornico z nekaj fragmenti novoveške keramike je ležala 0,18 m debela plast mivkastega melja brez najdb na 0,23 m debeli plasti melja nad pleistocenskim prodom.

TJ 5 je bil izkopen S od TJ 3 do globine 0,45 m. Pod 0,22 m debelo ornico z nekaj fragmenti novoveške keramike je ležala 0,18 m debela plast rjavega mivkastega melja z nekaj fragmenti prazgodovinske keramike na 0,05 m debeli plasti melja nad pleistocenskim prodom.

TJ 6 je bil izkopen S od TJ 2 do globine 0,5 m. Plast ornice z redki fragmenti prazgodovinske keramike je segala do globine 0,25 m, pod njo pa je ležala debela plast mivkastega melja.

Distribucija prazgodovinskih artefaktov in njihovo število sta na pregledani površini potrdila obstoj arheološkega najdišča. Testni jarki so pokazali, da leži najdišče na aluvialni meljasti mivkasti osnovi, ki leži na aluvianem prodru pleistocenske murske ravnice.

12 TJ3.



13 Diagram površinskih najdb.

- prazgodovinska keramika (26,87%)
- antična keramika (1,64%)
- novodobna in moderna keramika (71,49%)

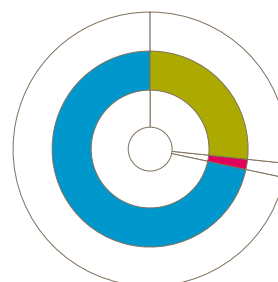

Gradivo s površinskih pregledov

Gradivo hrani NMS.

1 ZRŠ ZE 24G

Železen kovan klin; dl. 18,6 cm, db. 1,5 cm.

2 ZRŠ ZE 29I

Železna zanka s podaljškrom z glavo; dl. 11 cm, db. 0,7 cm.

3 ZRŠ ZE 2G

Železen vijak z okroglo glavo; dl. 6,5 cm, db. 0,9 cm, pr. glave 2 cm.

4 ZRŠ ZE 33E

Železen kovan žebelj s štirioglato glavo, trn deloma odlomljen; dl. 4,7 cm, š. glave 1,9 x 2,1 cm.

5 ZRŠ ZE 3D

Železna zagozda; dl. 5,2 cm, š. 2,6 cm, db. zgornjega dela 0,5 cm.

6 ZRŠ ZE 25H

Železen obroč; pr. 6–7,4 cm, db. 0,6 cm.

7 ZRŠ ZE 36A

Železen pravokoten trakast okov; v. 4 cm, š. 2 cm, db. 1 do 0,5 cm.

8 ZRŠ ZE 17F

Injekcija iz bele plastike, namenjena fitofarmaceutskemu sredstvu Orb..?; dl. 8 cm, pr. 1,7 cm.

9 ZRŠ ZE 24B

Plastičen razpršilni mehanizem v zeleni, modri in vijolični barvi; dl. 1,5 cm, š. 7,4 cm.

10 ZRŠ ZE 23G

Del belega plastičnega držala z obojestranskim reliefom cveta lokvanja in dveh metuljev; š. 8,7 cm, v. 6,1 cm, db. 0,5 cm.

11 ZRŠ ZE 27D

Fragment predmeta iz rožnate plastične mase v obliki petelina; v. 3,5 cm, š. 3,6 cm.

12 ZRŠ ZE 29F

Rdeč plastičen obesek v obliki srca; v. 1 cm, š. 1 cm, db. 0,3 cm.

13 ZRŠ ZE 19D

Okrogla plastična ploščica rjave barve z luknjo v sredini; pr. 2,5 cm, db. 0,5 cm.

14 ZRŠ ZE 2A

Del modre plastične žličke(?) z reliefom avtomobila; dl. 5,1 cm, š. 1,5 cm.

15 ZRŠ ZE 20G

Steklenička iz rjavega stekla s črnim plastičnim pokrovčkom; pr. 2,9 cm, v. 3 cm.

16 ZRŠ ZE 23E

Del ustja in vratu stekleničke iz prozornega stekla; v. 3 cm, š. 1,7 cm.

Okrajšave

ZRŠ	Za Raščico	odl.	odlomek
ZE	zbiralna enota	vel.	velikost
NMS	Narodni muzej Slovenije	pr.	premer
LM	lončarska masa	v.	višina
A	kremen	š.	širina
B	kalcit	db.	debelina
C	sljuda	dl.	dolžina
D	organske snovi		
E	železov oksid		
J	nedoločeno		

Za LM glej Jezeršek, tukaj str. 128

17 ZRŠ TJ 3, ornica

Fragment kamenih žrmelj(?) z ohranjeno ploskvijo z nizoma vsekanih žlebičev; bazalt (določil Drago Skoberne, GeoZS); š. 8,3 cm, v. 8,3 cm, db. 8,5 cm.

18 ZRŠ TJ 3, ornica

Del brusa iz kremenovega peščenjaka; dl. 7,8 cm, š. 4 cm, db. 3,2 cm.

M1:2

1



2



3



4



6



5



7



8



9



10



11



12



13



14



15



16



17



18



TP1

19 ZRŠ ZE 2I

Del pokrovke; barva 7,5YR6/6; pr. 23 cm, š. 4,5 cm, v. 2,6 cm. LM A13;C22.

20 ZRŠ ZE 3I

Del roba in ostenja majhnega krožnika z notranjo glazirano površino; barva 5YR8/2, glazura bela s svetlo zelenimi pasovi; pr. 11,5 cm, š. 3,4 cm, v. 2,1 cm. LM A13;C21.

21 ZRŠ ZE 4F

Del ustja skodelice; barva 10YR8/3; pr. 8,7 cm; š. 3,6 cm; v. 3,1 cm. LM A31;A21;A13;C21;E21.

22 ZRŠ ZE 15A

Del ustja in stene sklede z odebeljenim izvihanim ustjem in zeleno glazuro na robu; barva 7,5YR7/6, barva glazure 5GY6/6; v. 3,7 cm, š. 5,3 cm, pr. 23,2 cm. LM A13;C23;E21.

23 ZRŠ ZE 14I

Del ustja in stene sklede z odebeljenim uvihanim profiliranim ustjem; barva 10YR5/1; v. 1,8 cm, š. 4,7 cm. LM A13;C22.

24 ZRŠ ZE 30A

Del ustja sklede/pladnja z oker glazuro znotraj in na robu ustja ter tankimi belimi pasovi na zunanjem delu ustja; barva 7,5YR6/6, barva glazure 10YR5/6; v. 2,2 cm, š. 2,1 cm. LM A13;C23.

25 ZRŠ ZE 15A

Del uvihanega ustja sklede z zeleno glazuro znotraj in na zunanjem robu; barva 10YR8/3, barva glazure 5GY6/6; v. 2,3 cm, š. 4,3 cm. LM A21;A13;C22;E21.

26 ZRŠ ZE 2G

Del ostenja in odebeljenega ustja (cvetličnega?) lonca, barva 10YR8/3; pr. 14,4 cm, š. 3,7 cm, v. 2,4 cm. LM A31;A21;A13;C22;E21.

27 ZRŠ ZE 7D

Del ustja cvetličnega lončka; barva 5YR8/2, okras 10Y5/4; pr. 10,3 cm; š. 4,2 cm; v. 2,1 cm. LM A13;C22.

28 ZRŠ ZE 33A

Del odebeljenega izvihanega ustja in stene sklede; barva 10YR8/3; v. 3,3 cm, š. 4,7 cm. LM A21;A13;C22;C12.

29 ZRŠ ZE 38C

Del odebeljenega izvihanega ustja lonca?; barva 10YR8/3; v. 1,9 cm, š. 3,2 cm. LM A21;A13;C21;E21.

30 ZRŠ ZE 10B

Del odebeljenega izvihanega ustja sklede ali lonca; barva 5YR6/8; v. 2,2 cm, š. 3 cm, pr. 19,6 cm. LM A13;C23;E21.

31 ZRŠ ZE 29B

Del močno izvihanega profiliranega ustja lonca; barva 10YR5/1; v. 2,3 cm, š. 3,4 cm. LM A21;A13;C21.

32 ZRŠ ZE 24D

Del ustja in stene lonca z izvihanim ustjem; barva 10YR8/3; v. 2,1 cm, š. 4,3 cm, pr. 13,2 cm. LM A21;A13;C21.

33 ZRŠ ZE 15G

Del izvihanega ustja lonca z zeleno glazuro na notranji strani; barva 10YR5/1; 7,5YR7/2, barva glazure 5GY6/6; v. 1,7 cm, š. 2,6 cm, pr. 13 cm. LM A13;C23.

34 ZRŠ ZE 9A

Del odebeljenega profiliranega izvihanega ustja; barva 7,5YR7/6; v. 2,4 cm, š. 2,9 cm, pr. 17,6 cm. LM A31;A21;A13;C22;E21.

35 ZRŠ ZE 28G

Del močno izvihanega profiliranega ustja lonca z olivno zeleno glazuro znotraj; barva 10YR8/3, barva glazure 2,5Y6/6; v. 2,6 cm, š. 3,5 cm. LM A21;A13;C22;C12;E21.

36 ZRŠ ZE 9D

Del odebeljenega profiliranega izvihanega ustja lonca; barva 7,5YR7/6; v. 2 cm, š. 4,3 cm. LM A31;A21;A13;C22;E21.

37 ZRŠ ZE 1B

Del izvihanega profiliranega ustja lonca z notranjo zeleno glazuro; barva 10YR5/1, barva glazure 5G4/4; š. 2,3 cm, v. 2,5 cm. LM A21;A13;C22;C12.

38 ZRŠ ZE 24C

Del profiliranega izvihanega ustja vrča?; barva 7,5YR7/2; v. 2,7 cm, š. 3,7 cm, pr. 7,1 cm. LM A13;C21.

39 ZRŠ ZE 12C

Del odebeljenega profiliranega izvihanega ustja lonca; barva 5YR8/3; v. 1,8 cm, š. 2,9 cm. LM A21;A13;C22;C12.

M 1:2

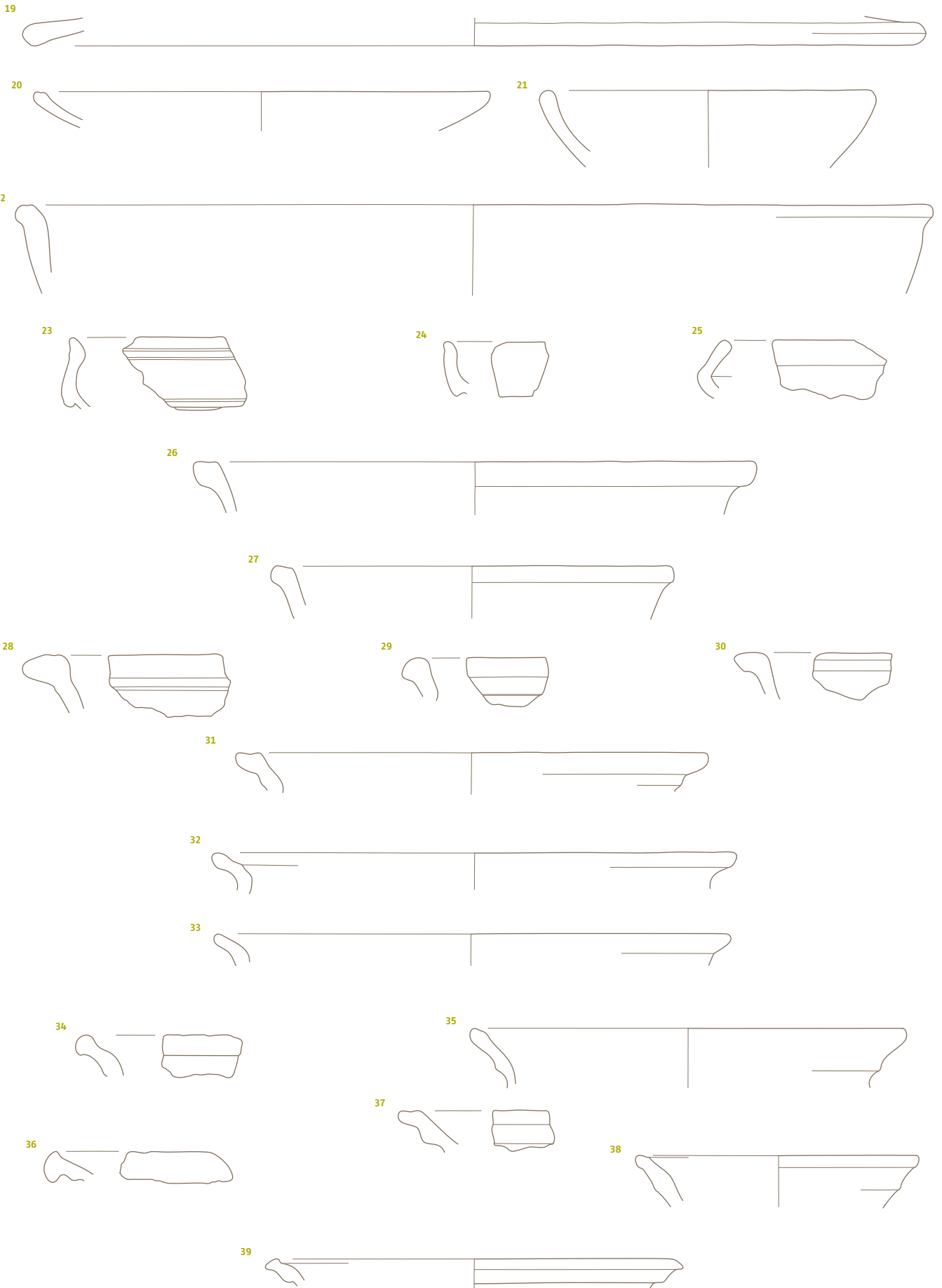

TP 2

40 ZRŠ ZE 16I

Del izvihanega ustja lonca z oker glazuro na notranji strani; barva 10YR8/3, barva glazure 10YR7/8; v. 3,1 cm, š. 4,6 cm. LM A21;A13;C21;E21.

41 ZRŠ ZE 4I

Del ustja vrča? prevlečen z modro glazuro; š. 2,1 cm, v. 2,1 cm, db. 0,7 cm. LM A13;C21.

42 ZRŠ ZE 25F

Del rahlo izvihanega in odebeljenega ustja posode z notranjo oker glazuro; barva 10YR8/3, barva glazure 10YR7/8; š. 3,2 cm, v. 1,9 cm. LM A13;C22.

43 ZRŠ ZE 25H

Del ustja in stene vrča? z izvihanim ustjem in olivno zeleno glazuro znotraj in zunaj ter rumenkastim pasom na notranji strani ustja; barva 10YR5/1, barva glazure 10Y5/4; v. 2,7 cm, š. 2,3 cm. LM A13;C23;E21.

44 ZRŠ ZE 25F

Del rahlo izvihanega in odebeljenega ustja posode z notranjo oker glazuro in rjavimi pasovi; barva 10YR8/3, barva glazure 10YR7/8; š. 2,2 cm, v. 1,7 cm. LM A13;C23.

45 ZRŠ ZE 4E

Del roba in ostenja belega porcelanastega krožnika; pr. 15 cm, š. 5,5 cm, v. 6 cm.

46 ZRŠ ZE 26B

Del roba in ostenja belega porcelanastega krožnika; š. 7,5 cm, v. 7,2 cm.

47 ZRŠ ZE 15B

Del roba in ostenja belega porcelanastega krožnika; š. 6,2 cm, v. 4,8 cm.

48 ZRŠ ZE 3B

Del roba in ostenja belega porcelanastega krožnika; š. 4,8 cm, v. 4,5 cm.

49 ZRŠ ZE 26C

Noga trinožne posode; barva 10YR5/1, barva glazure notranjega dna posode 2,5YN2/; š. 3,2 cm, v. 6,9 cm. LM A21;A13;C21.

50 ZRŠ ZE 5E

Noga trinožne posode; barva 7,5YR6/6, sled olivno zelena glazure; š. 3,7 cm, v. 8,9 cm. LM A21;A13;C22;E21.

51 ZRŠ ZE 39B

Del ustja in stene pokrovke s črno rjavo glazuro zunaj; barva 10YR8/3, barva glazure 5YR3/1; v. 2,1 cm, š. 2,4 cm, pr. 12,8 cm. LM A13;C21.

52 ZRŠ ZE 30A

Gumb pokrovke z vrezanim križem na zgornji ploskvi; barva 10YR8/3; v. 1,6 cm, pr. 3,8 cm. LM 10YR8/3.

M 1:2

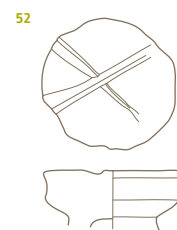
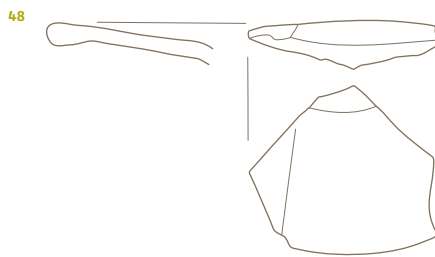
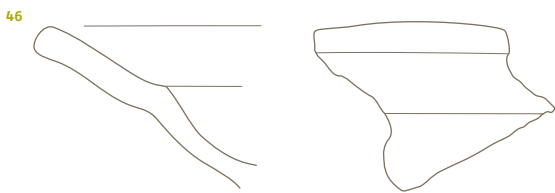
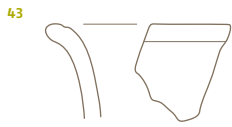

TP 3

53 ZRŠ ZE 4G

Del dna in stene sklede?; barva 7,5YR6/6; v. 2,8 cm, š. 3,5 cm, pr. 15,7 cm. LM A21;A13;C22;E21.

54 ZRŠ ZE 24J

Del dna in noge sklede?; barva 7,5YR6/6; v. 1,9 cm, š. 3,9 cm, pr. noge 8,6 cm. LM A13;C23;E21.

55 ZRŠ ZE 4F

Del dna in stene vrča?; barva 7,5YR6/6; v. 3,5 cm, š. 5,2 cm, pr. 8,8 cm. LM A13;C23.

56 ZRŠ ZE 10D

Del dna in stene sklede; barva 5YR8/2; v. 3,8 cm, š. 4 cm, pr. 8,7 cm. LM A21;A13;C22;C12.

57 ZRŠ ZE 27D

Del dna in stene cvetličnega lončka?; barva 10YR8/3; v. 2 cm, š. 4,8 cm, pr. 7,3 cm. LM A21;A13;C22;E21.

58 ZRŠ ZE 6E

Del dna in stene lonca; barva 10YR8/3; v. 2,8 cm, š. 3,6 cm, pr. 8 cm. LM A21;A13;C21.

59 ZRŠ ZE 7D

Del dna in stene lonca; barva 7,5YR7/2; v. 2,2 cm, š. 5 cm, pr. 8,7 cm. LM A31;A21;A13;C22.

60 ZRŠ ZE 4I

Del dna in stene cvetličnega lončka?; barva 7,5YR6/6; v. 3,1 cm, š. 3,5 cm, pr. 7,4 cm. LM A13;C22;E21.

61 ZRŠ ZE 2I

Del dna lonca?; barva 10YR8/3; v. 3,1 cm, š. 5,1 cm, pr. 9,1 cm. LM A13;C23;E21.

62 ZRŠ ZE 2D

Del dna in stene čaše; v. 2,6 cm, š. 3,5 cm, pr. 5,3 cm. LM A21;A13;C22;C12.

63 ZRŠ ZE 8G

Del dna in stene lonca; barva 7,5YR6/6; 10YR8/3; v. 2,6 cm, š. 3,1 cm. LM A31;A21;A13;C22;E21.

64 ZRŠ ZE 31B

Del dna in stene lonca; barva 10YR8/3; v. 2 cm, š. 3,4 cm, pr. 13 cm. LM A31;A22;A13;C22.

65 ZRŠ ZE 6C

Del dna in stene vrča z notranjo zeleno glazuro; barva 5YR8/2, barva glazure 10Y5/4; v. 2,3 cm, š. 3,1 cm. LM A13;C22.

66 ZRŠ ZE 8G

Del dna in stene lonca?; barva 10YR8/3; v. 3,9 cm, š. 3,4 cm. LM A13;C23.

67 ZRŠ ZE 12I

Del dna in stene kozarca?; barva 5YR6/1; v. 2,6 cm, š. 4,3 cm, pr. 4,5 cm. LM A23;A13;C21.

M 1:2

53



54



55



56



57



58



59



60



61



62



63



64



65



66



67



TP 4

Metodologija izkopavanja s stratigrafskim opisom najdišča

Pri izbiri strategije zavarovalnega izkopavanja na najdišču Za Raščico pri Krogu so bili odločilni rezultati ekstenzivnega in intenzivnega pregleda, katerih cilj je bil ugotoviti arheološko najdišče in pridobiti osnovne informacije o njegovem obsegu in stratigrafiji. Pred arheološkim posegom so bile na najdišču njivske površine. Meje območja raziskav so bile na severozahodni in jugovzhodni strani določene z obsegom gradbenega posega, na jugozahodni in severovzhodni strani pa jih je bilo treba določiti s prej omenjenimi metodami in izkopom testnega jarka vzdolž jugovzhodnega roba najdišča. Med izkopavanjem v letu 2001 smo ugotovili, da se je najdišče širilo izven prvotno določenega obsega v smeri trase proti severovzhodu in se je končalo pred razbremenilnim kanalom Ledava–Mura. Zaradi teh dodatnih podatkov smo najdišče, z aneksom k pogodbi, raziskovali še v letu 2002 (sl. 14, 15).

Najdišče v velikosti 22.469 m² je bilo razdeljeno na sedem sektorjev, ki so bili razdeljeni na kvadrate velikosti 10 x 10 m, skupno jih je bilo 229. Vrhnja plast – ornica je bila odstranjena strojno do globine 0,15 do 0,2 m. S strojem je bil izkopan tudi kontrolni jarek vzdolž JV trase ceste v širini 0,5 m. Pod ornico in deloma paleornico so se pokazale različne geološke plasti, v katere so bile vkopane različne ostaline iz zgodnje bronaste dobe, žgan žarni grob iz starejše železne dobe in skromne ostaline iz rimskega obdobja.

Površino najdišča je pokrivala rjava ornica (SE 1), ki je vsebovala večje število prazgodovinske, nekaj rimskodobne in novejše lončenine ter novejšega gradbenega materiala. Tej plasti je v večjem delu najdišča sledila temno rjava ilovnata prst, označena kot paleornica (SE 2). Tudi ta plast je vsebovala premešan prazgodovinski in sodobni material. V kvadrantih 10–13, 27–30, 43–46, 60–63, 77–79 je bila pod ornico plast sivo rjave ilovice (SE 180) v velikosti 58 x 22 m, debeline do 0,15 m, prekrivala je večje število ostalin arheoloških objektov in je vsebovala prazgodovinske najdbe. V spodnjem jugozahodnem delu sta bili pod plastema SE 1 in SE 2 plast rjave ilovice (SE 3) in plast rdeče mivke (SE 5), ki sta vsebovali precej prazgodovinskih najdb in sta prekrivali prazgodovinske strukture. Pod plastjo SE 3 se je pojavila plast rumene ilovice SE 321 kot geološka osnova, v katero je bilo vkopanih večje število objektov. V zgornjem severovzhodnem delu najdišča pa so bile pod plastjo SE 2, ki je vsebovala manjše število rimskodobnih najdb, različne plasti: plast rjave ilovice (SE 3), plast rdeče mivke (SE 5), plast rjavo rdečkastega melja (SE 553), manjši zaplati plasti temno sive ilovice s prodniki z nekaj kosi rimskodobne lončenine (SE 615) in rjavo rdeče ilovice s prodniki z nekaj rimskodobnimi najdbami (SE 614), tik ob kanalu pa je bila plast rdečkaste ilovice s prodniki (SE 565) ter plast temno sivega mulja SE 580 (sl. 16).

14 Aerofotografija izkopnega polja na najdišču.



15 Načrt najdišča z vrisanimi kvadranti in arheološkimi ostalinami vključno z oznako presekov (profil 1-4); M 1:1500.

- raziskano območje
- zgodnja bronasta doba
- starejša železna doba
- antika
- brez najdb
- profil 4
- profil 3
- profil 2
- profil 1

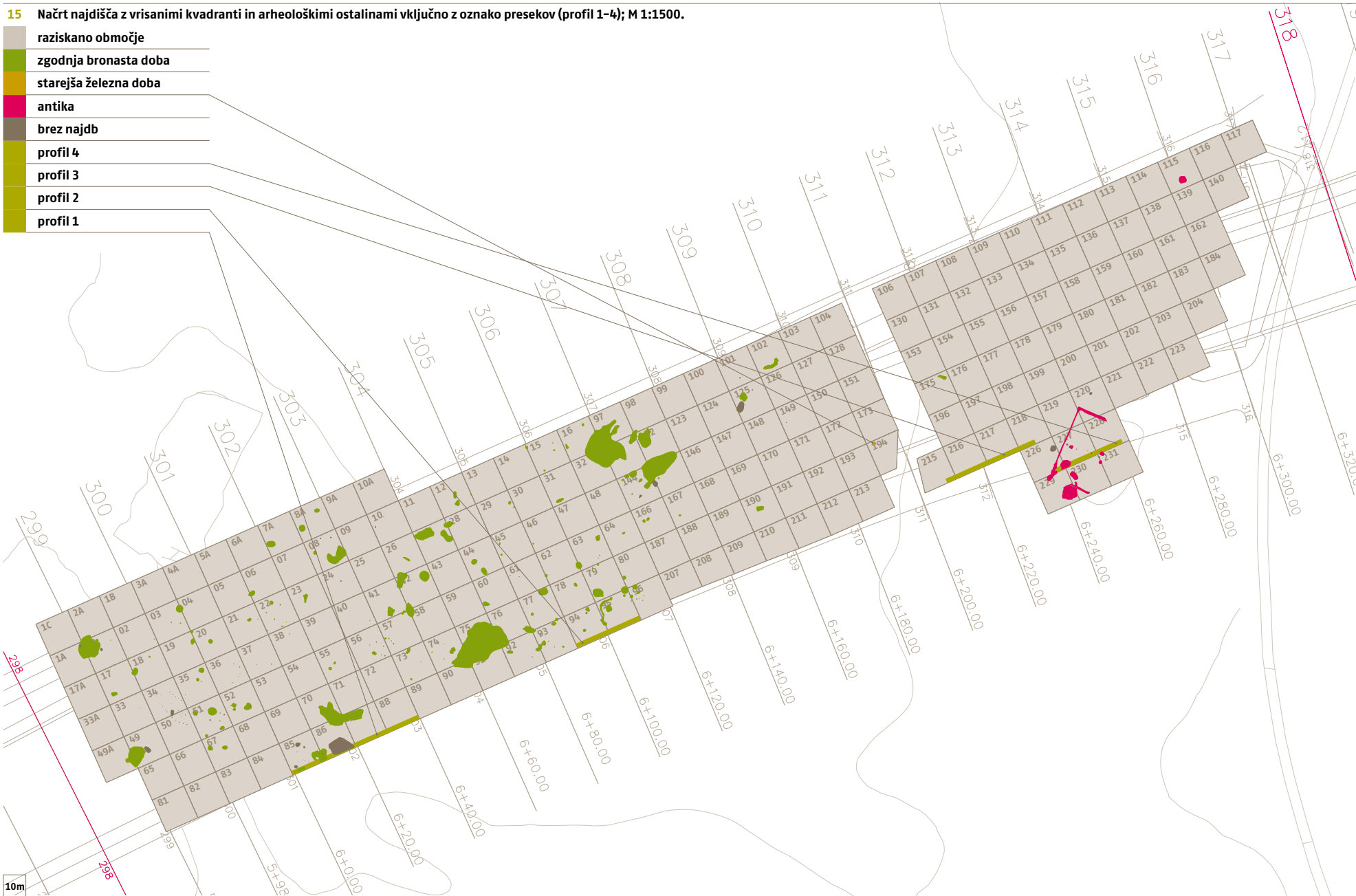

16 Plasti pod ornico; M 1:1500.

	SE 2
	SE 3
	SE 4
	SE 5
	SE 34
	SE 180
	SE 553
	SE 562
	SE 565
	SE 580
	SE 613
	SE 614
	SE 615
	SE 617
	recentni vkop
	SE 6
	SE 7
	SE 375
	SE 612

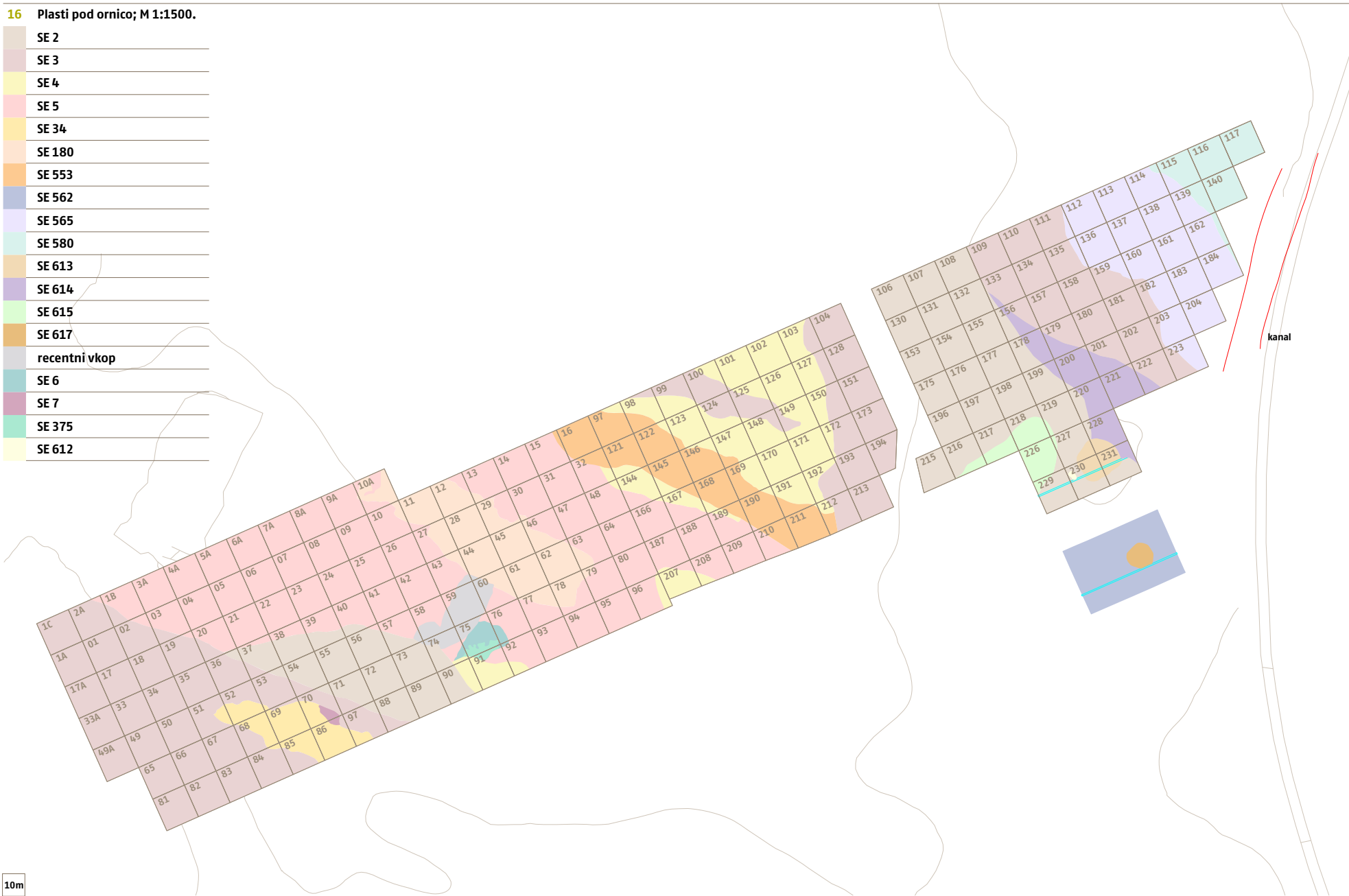

17 Spodnje ležeče geološke plasti; M 1:1500.

SE 4
SE 23
SE 27
SE 28
SE 321
SE 403
SE 562

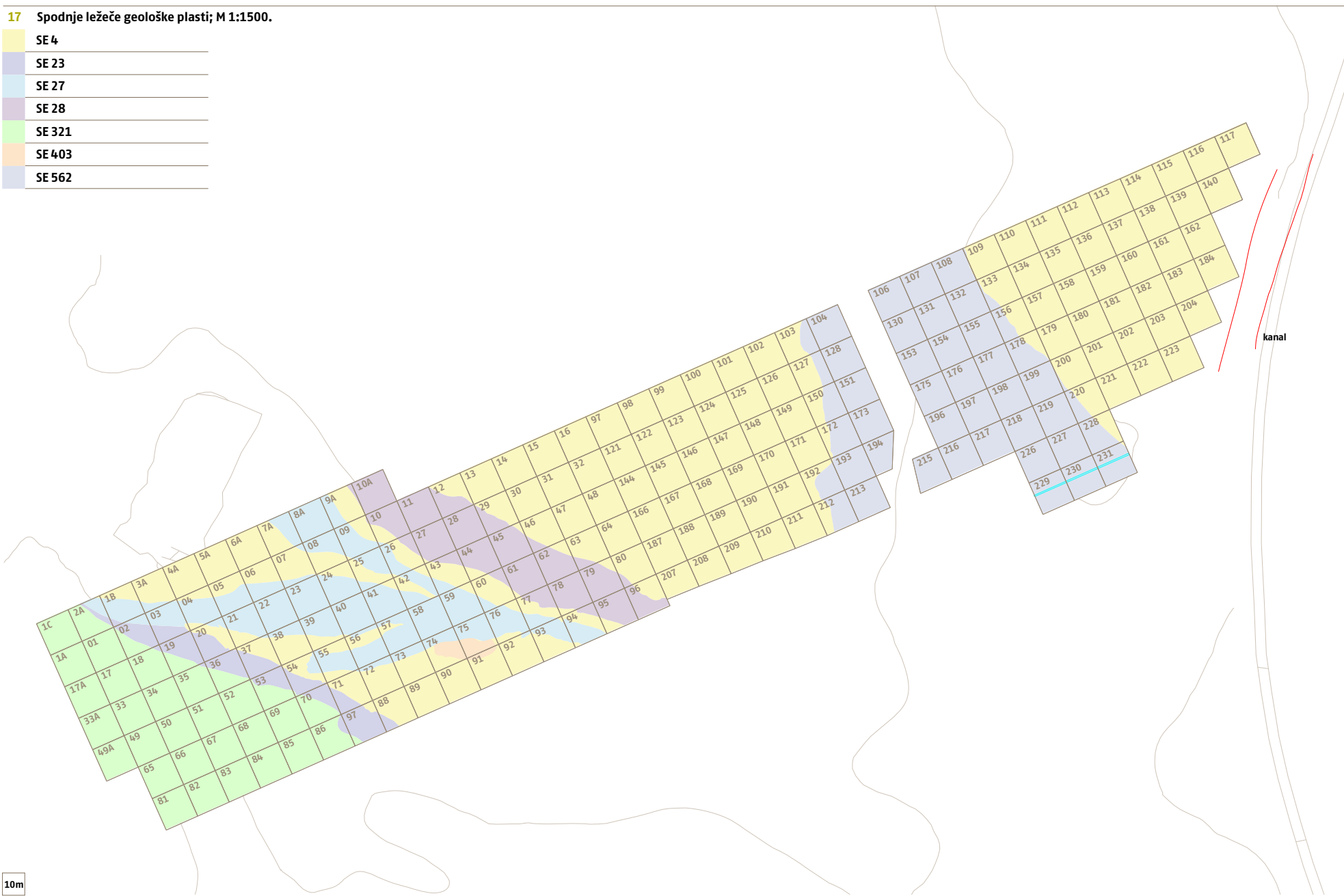

10m

Pod naštetimi plastmi je bila plast gramoza, kot geološka osnova (SE 4), ki jo je presekalo več paleostrug (SE 23, SE 27, SE 562). Paleostruga SE 23 s širino do 5 m je segala 1,30 m globoko. Zapolnjena je bila z naplavinno plastjo SE 22. Potekala je v smeri vzhod-zahod. Paleostruga SE 27 s širino od 5 do 15 m je segala 1,10 m globoko. Zapolnjena je bila z naplavinno plastjo SE 26. Potekala je v smeri vzhod-zahod. Paleostruga SE 562 s širino do 45 m je segala 1,80 m globoko. Zapolnjena je bila z naplavinno plastjo SE 563.

Potekala je v smeri vzhod-zahod. Na geološki osnovi je ležala tudi naplavinna plast rjavo rumene mivke SE 28 (sl. 17). Testni jarek (sl. 18-20), potekajoč vzdolž celotnega najdišča od kvadranta 81 do 96 in od kv. 207 do 223, je pokazal naslednjo stratigrafijo: površino je pokrivala ornica (SE 1), tej je sledila izmenoma rjava ilovnata zemlja (SE 2 in SE 3) oziroma od kv. 92-96 in 207-210 plast rdečkaste mivke (SE 5), pod plastjo SE 3 je bila v kv. 81-86 plast rumene ilovice (SE 321), v katero so bile v kv. 85 vkopane jame SE 18 in SE 20. Tik ob jami SE 20 je bilo pod plastjo

18 Profil 1: jugovzhodni presek v kv. 85-88, M 1:100.

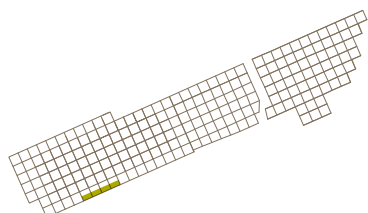

	SE 1 - rjava ornica
	SE 2 - temno rjava ilovnata plast
	SE 3 - rjava ilovica
	SE 4 - geološka osnova
	SE 18, 20 - jama (v polnilu odlomki posod)
	SE 21 - nasutje proda
	SE 23 - paleostruga
	SE 34 - rjava ilovica s prazgodovinsko keramiko in strukturami

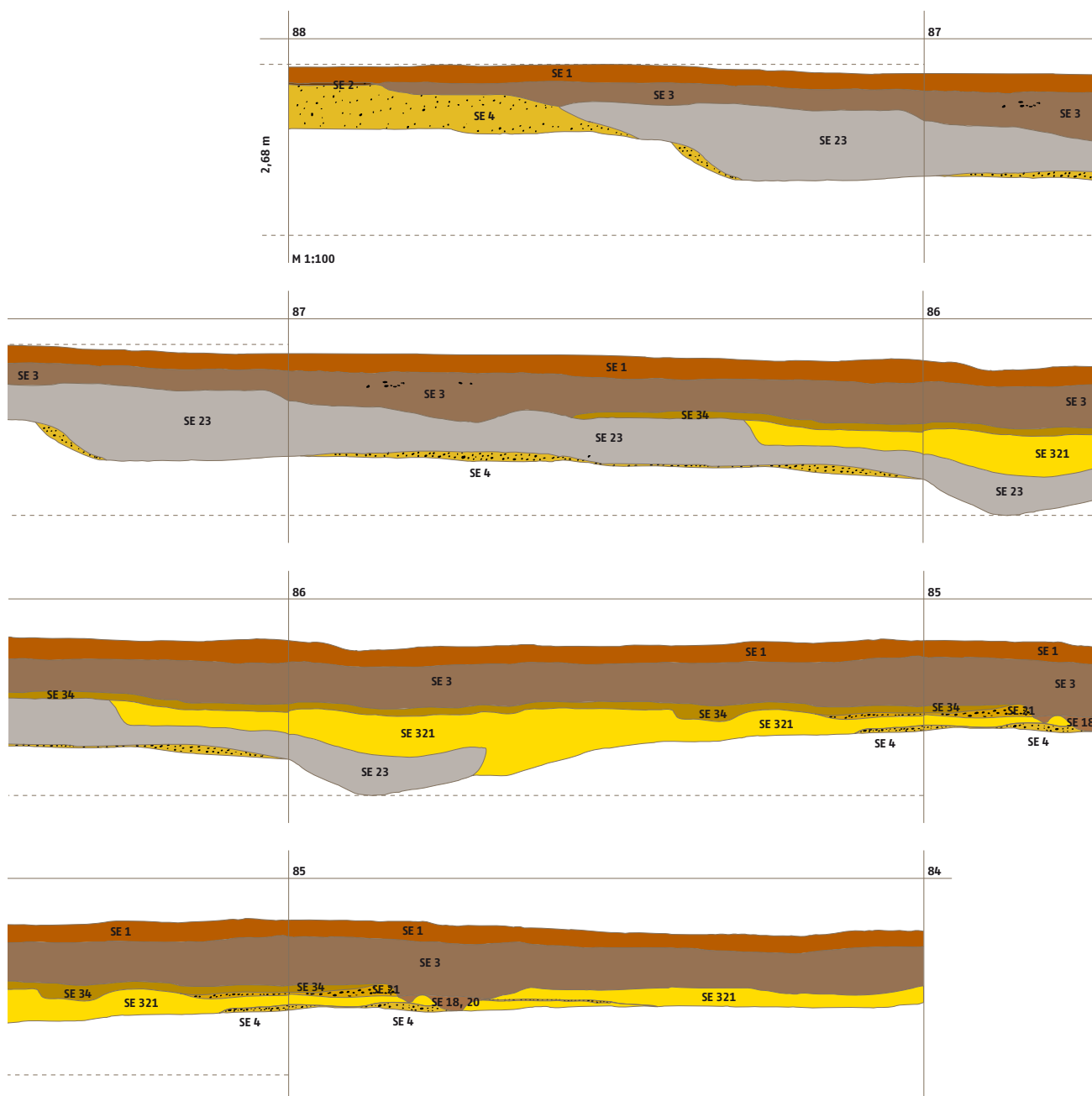



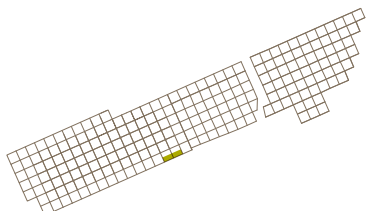

SE 3 nasutje iz drobnega proda SE 21, ki smo ga sledili od kv. 85 do 86, ležalo je na plasti SE 321. V kv. 91 je bil pod ornico SE 1 v profilu zaznan recentni vkop (SE 25), ki je z dolžino 5,7 m in globino 0,78 m presekala geološko osnovo SE 4. Recentni vkop je bil tudi od kv. 217 do 218. V kv. 95 do 96 je bila pod plastjo SE 5 plast rjavo rumene mivke (SE 28). V kv. 220–221 je bila pod plastjo SE 1 plast rdeče rjave ilovice s prodniki (SE 614). Do konca izkopa, ki se je končal pri kv. 223, je plasti SE 1 sledila plast SE 2 ali SE 3 ter SE 565. Vzdolž celotnega profila je sledila naštetim plastem plast gramoza kot

geološka osnova SE 4; na treh mestih so jo presekale paleostruge. V kv. 85–88 je plast SE 4 presekala paleostruga (SE 23), v kv. 94 in delno 95 paleostruga SE 27, v kv. 212–220 pa paleostruga SE 562. Paleostruga SE 562 je bila od kv. 211–216 pod plastjo SE 2 in SE 3, od kv. 216 do 219 pa pod temno sivo ilovico s prodniki (SE 615). Vzhodni prerez čez manjšo vzpetino na SV strani najdišča (od kv. 229 do kv. 231), dolg 27,5 m, je pokazal naslednjo stratigrafijo: površino je pokrivala ornica (SE 1), tej je sledila paleoornica (SE 2).

19 Profil 2: jugovzhodni presek v kv. 94–95, M 1:100.





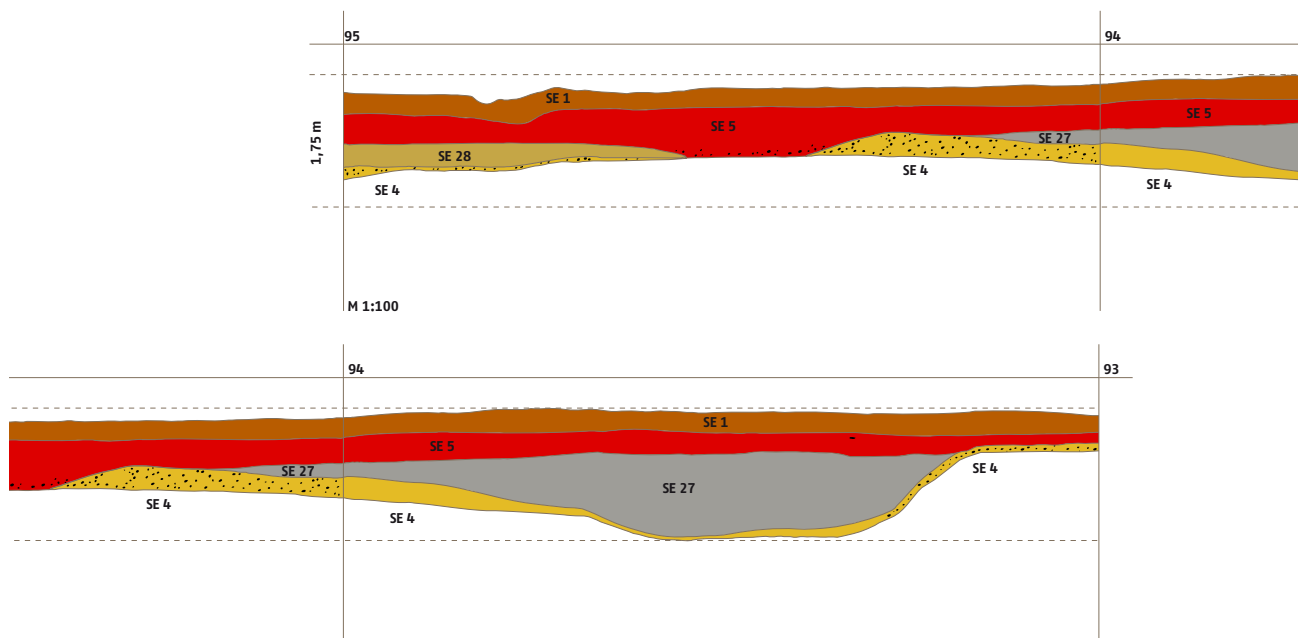



	SE 1 - rjava ornica
	SE 4 - geološka osnova
	SE 5 - rdeče rjava mivka
	SE 27 - paleostruga
	SE 28 - naplavinska plast rjavo rumene mivke

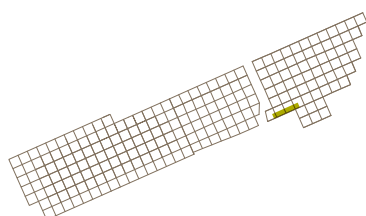

Pod plastjo SE 2 je bila od sredine kv. 230 do sredine kv. 231 plast SE 613 (rumeno rjava peščena ilovica z žganino, ogljem in opečeno zemljo). Pod plastjo SE 613 pa je bila v manjšem obsegu za-
 znavna plast SE 617 (močna žganina, oglje, pepel, opečena zemlja). Pod temi plastmi je bila naplavina SE 563 iz paleostruge SE 562 (sl. 21).

20 Profil 3: jugovzhodni presek v kv. 215–218, M 1:100.





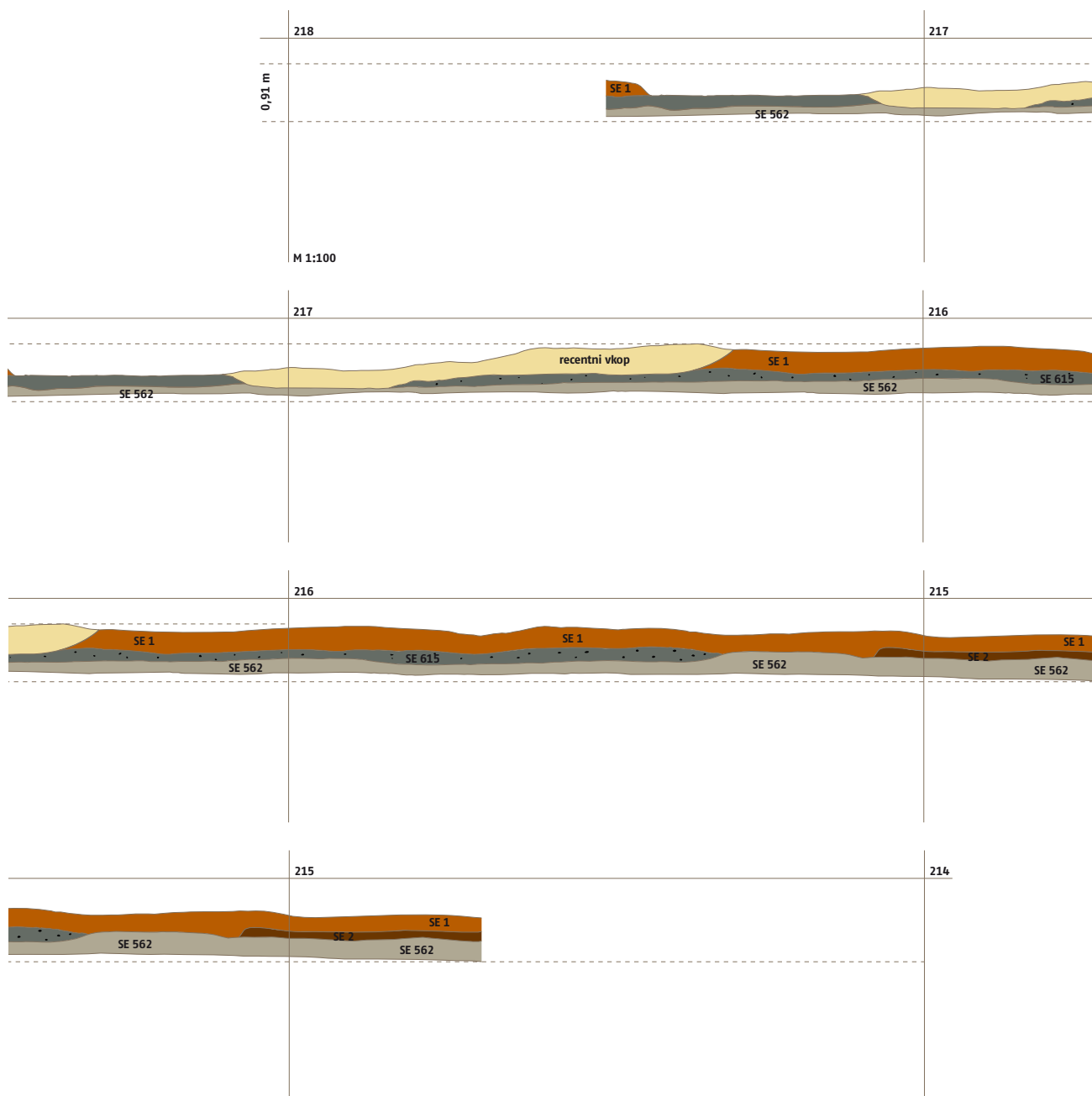

	SE 1 – rjava ornica
	SE 2 – temno rjava ilovnata plast (paleornica)
	SE 562 – paleostruga
	SE 615 – temno siva ilovica s prodniki
	recentni vkop

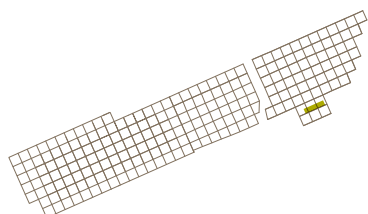

21 Jugovzhodni presek v kv. 229-231 M 1: 100.



	SE 1 - rjava ornica
	SE 2 - temno rjava ilovnata plast (paleornica)
	SE 562 - paleostruga
	SE 617 - močna žganina, oglje, pepel, opečnata zemlja
	SE 613 - rumeno rjava peščena ilovica

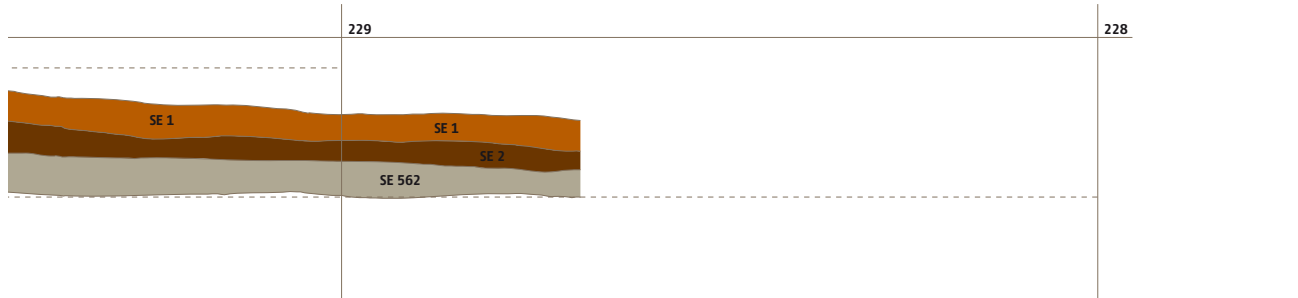
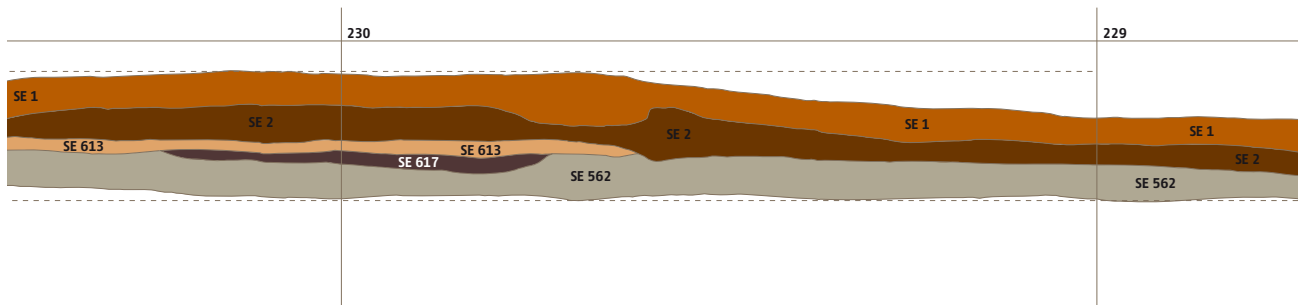
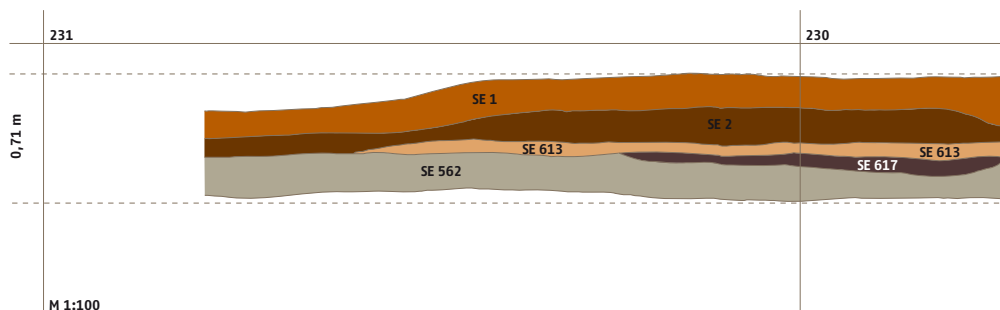

22 Tlorisi naselbinskih ostalin na najdišču, M 1:1500.

	bronasta doba		antika
	nadzemni objekti		možni nadzemni objekti
	možni nadzemni objekti		jame in stojke
	velike jame (polzemljanke)		jarek
	jame in stojke		
	zbiralniki za vodo		
	peč, ognjišče		
	železnodobni grob		

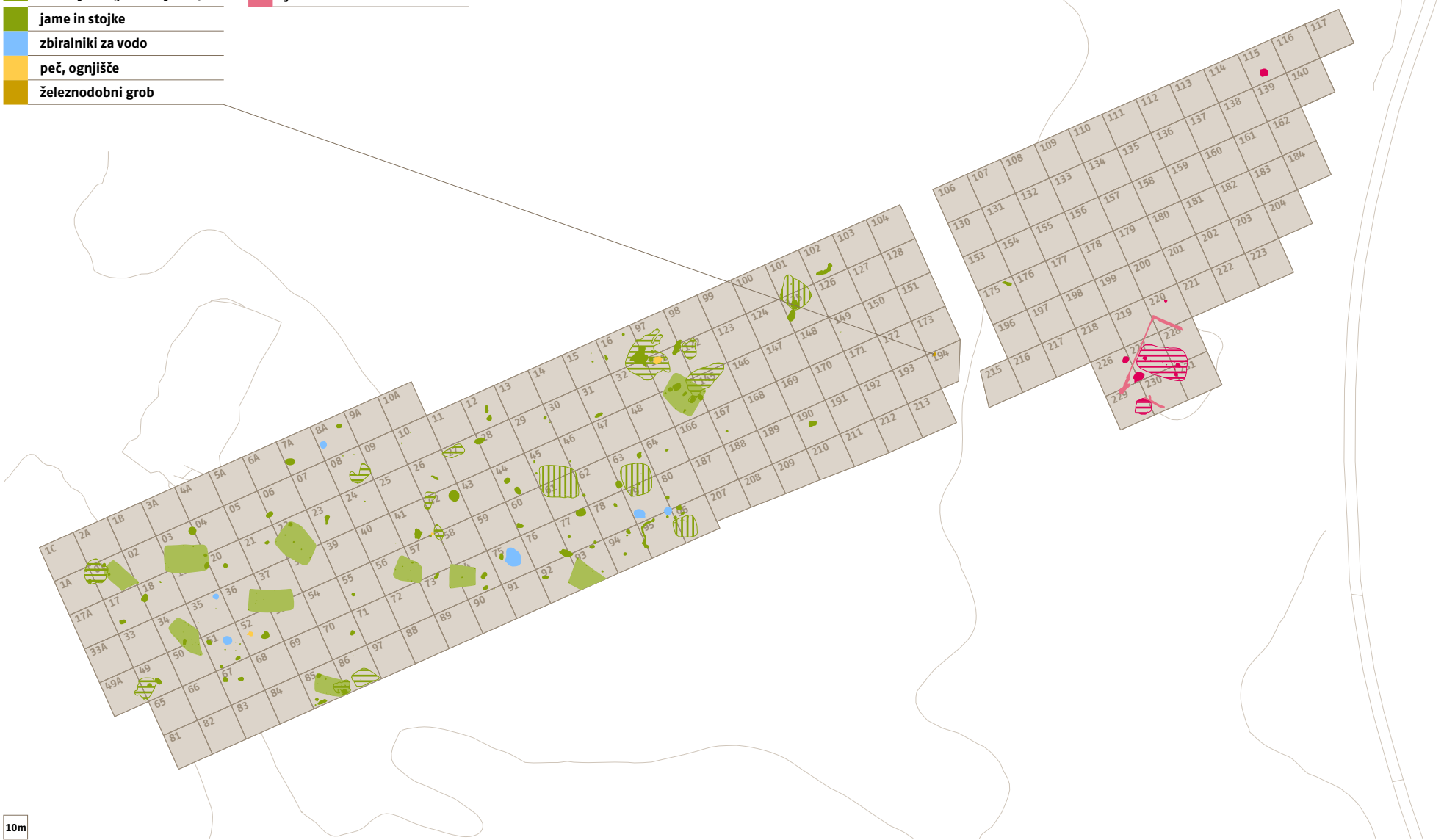

Zgodnja bronasta doba

Naselbinske ostaline

Zgodnja bronasta doba (kultura Somogyvár–Vinkovci) je prav gotovo v največji meri zaznamovala območje najdišča. Arheološka zavarovalna izkopavanja na tem prostoru so ugotovila naselbino, ki se je razprostirala 220 m v dolžino ter se na vzhodni in zahodni strani izkopa nadaljevala tudi izven območja trase. Raziskanih je bilo več struktur, ki predstavljajo ostanke nadzemnih objektov (stojke), velike jame (polzemljanke), večje in manjše jame v objektih in zunaj njih, zbiralnike za vodo, peč in ognjišča. Odločili smo se, da odkrite arhitekturne ostaline predstavimo v obliki poskusa rekonstrukcije nekdanjega zgodnjebronastodobnega naselja (sl. 22, 23).

Nadzemni objekti

Na najdišču so bile odkrite ostaline 10 objektov, za katere domnevamo, da so bili nadzemni. To so objekti označeni od št. 1 do 10. Med nadzemne objekte bi lahko uvrstili tudi strukture označene od št. I do IV, ki smo jih opredelili kot domnevne nadzemne objekte. Pri njih je težava v razporeditvi stojk, saj nekatere vmesne jame za sohe manjkajo. Obstaja verjetnost, da so bile manjkajoče stojke uničene ob oranju, ker nosilne sohe objektov niso bile dovolj globoko vkopane v tla.

Objekt št. 1 v kv. 1 in 2 je bil pravokotne oblike, meril je 8 x 5 m (sl. 23A). Tloris nadzemnega objekta smo določili na podlagi stojk. Stojke SE 550, 552, 515, 517, 523, 538 so bile okrogle oblike, premera od 0,05 do 0,35 m in so segale od 0,04 do 0,18 m globoko. Kosí prežganega hišnega ometa kažejo na obstoj iz navpičnih soh zgrajene in z ilovico premazane stavbe. Znotraj nje je bila jama SE 548, v bližini pa jama SE 542 z drobcí oglja, hišnega ometa in nekaj odlomki keramičnih posod (G189).

Na JZ strani stavbe je bila večja jama SE 540, velika 5 x 4 m, ki je bila njen sestavni del. Najdbe iz jame so sklede (G153–160), odlomki ustij loncev (G161–175), ročaji in okrašeni odlomki ostenj različnih lončenih posod ter 2 kamnita odbitka (G187–188). Znotraj te jame so bile stojka SE 550 ter jami SE 665 in SE 667. Radiokarbonska analiza oglja iz jame SE 540 (Ruđer Bošković, Zagreb) je pokazala starost 3710±75 in kalibrirano starost BC 2210–2010 BC (62,3%) ter BC 2000–1970 BC (5,9%)(sl. 41).

Objekt št. 2 v kv. 34 in kv. 50 je bil trapezoidne oblike, velik je bil 11 x 6 m (sl. 23A). Sodeč po ohranjenosti stojk je imel verjetno dvokapno streho. Stojke SE 227, 229, 231, 233, 235, 237, 239, 241, 243, 458, 460, 462, 464, 466, 468, 470, 472, 474, 478, 480, 482, 484 so bile okrogle oblike, velike od 0,15 do 0,3 m v preme-

ru in globoke od 0,05 do 0,18 m. Nad stojkami je bilo v plasti 1 in 2 precej prazgodovinske keramike: 164 ostenj posod, 19 ustij posod, 7 ročajev posod, 16 dnov posod in vretence. Znotraj stavbe je bila večja jama SE 476, druga večja in plitkejša jama SE 131 okrogle oblike, velika 1,40 m v premeru, pa je bila zunaj objekta, vendar v neposredni bližini. V bližini med stavbama št. 2 in št. 4 so bili peč SE 125, velika 1,4 x 1,3 m, z zunanjo konstrukcijo, dva zbiralnika za vodo št. 1 (SE 129), št. 2 (SE 325), velikosti 2,6 m v premeru ter 4 x 1,7 m. Okrog enega zbiralnika (SE 129) so bile stojke SE 248, SE 250, SE 252, SE 256, kar daje misliti na strešno konstrukcijo nad njim, ter šest jam okroglih ali ovalnih oblik, velikih od 0,9 x 0,9 m do 2,2 x 1,9 m in globokih od 0,05 m do 0,75 m. Najdbe iz jam, zbiralnikov za vodo in peči predstavljajo keramične posode različnih oblik – skled, loncev (G205–225), vretenc (G226–229), kalup (G230) ter odlomek koleščka vozička (G231) in prežganega hišnega ometa. **Objekt št. 3** (sl. 23A). Na prisotnost nadzemnega objekta št. 3 pravokotne oblike, ki je ležal v kv. 2–4, kv. 18–19 in je meril 12 x 8 m, so opozarjale stojke SE 511, SE 513, SE 525, SE 536, ki so merile v premeru od 0,16 do 0,28 m in so bile vkopane od 0,07 do 0,12 m globoko. V stavbi sta bili jama SE 207, velika 3 x 1,2 m, vkopana do 0,35 m globoko z odlomki keramičnih posod, in jama SE 211, velika 0,9 m v premeru, z odlomki prazgodovinskih posod (G245–260) in kosí prežganega hišnega ometa. V njeni bližini so bile manjše in večje jame, velike od 0,7 do 3 m v premeru, vkopane do 0,3 m globoko, v katerih so bile razbite keramične posode in prežgan hišni omet. Ohranjene stojke sicer ne dajejo popolne podobe objekta, saj jih nekaj manjka. Predvidevamo, da so bile nekatere stojke uničene ob oranju ali strojnem izkopu, ker so bile dokaj plitko pod površino.

Objekt št. 4 pravokotne oblike je ležal v kv. 36–37, 52–53 in je meril 12 x 6 m (sl. 23A). Njegov tloris smo ugotovili na podlagi ohranjenih stojk SE 379, 381, 496, 498, 500, 502, 504, 506, ki so merile v premeru od 0,16 do 0,36 m in so segale od 0,04 do 0,22 m globoko.

Čeprav v jamah za stojke ni bilo najdb, pa je zato v plasteh (SE 1 in SE 2) nad stojkami bilo precej odlomkov keramičnih posod: 16 ustij posod (G37), 14 dnov posod, 4 ročaji posod, držaj posode, 191 ostenj posod in 2 vretenci (G38).

Objekt št. 5 pravokotne oblike v kv. 21–22, 38 je meril 10 x 8,5 m (sl. 23A). Sodeč po ohranjenosti stojk je imel dvokapno streho. Stojke SE 271, 302, 304, 306, 309, 311, 377 so bile okrogle oblike, v premeru so merile od 0,25 do 0,4 m, vkopane pa so bile od 0,12 m do 0,2 m globoko. V stavbi so bile ruševine z odlomki prežganega hišnega ometa in dve plitki jami SE 275 in SE 295, veliki od 0,5 do 2 m v premeru z odlomki keramičnih posod (G261, G262) in vretenc (G263, G264). V bližini, vendar zunaj stavbe, so bile plitke jame SE 196, SE 273 in SE 532, velike od 1,2 do 2,1 m v premeru, v katerih so bili odlomki keramičnih posod (G265).

23A Načrt naselbinskih struktur (tlorisov stavb, jam in vodnjakov); M 1:400.

- bronastodobne strukture
- železnodobne strukture
- antične strukture
- strukture brez najdb
- 540 stratigrafska enota

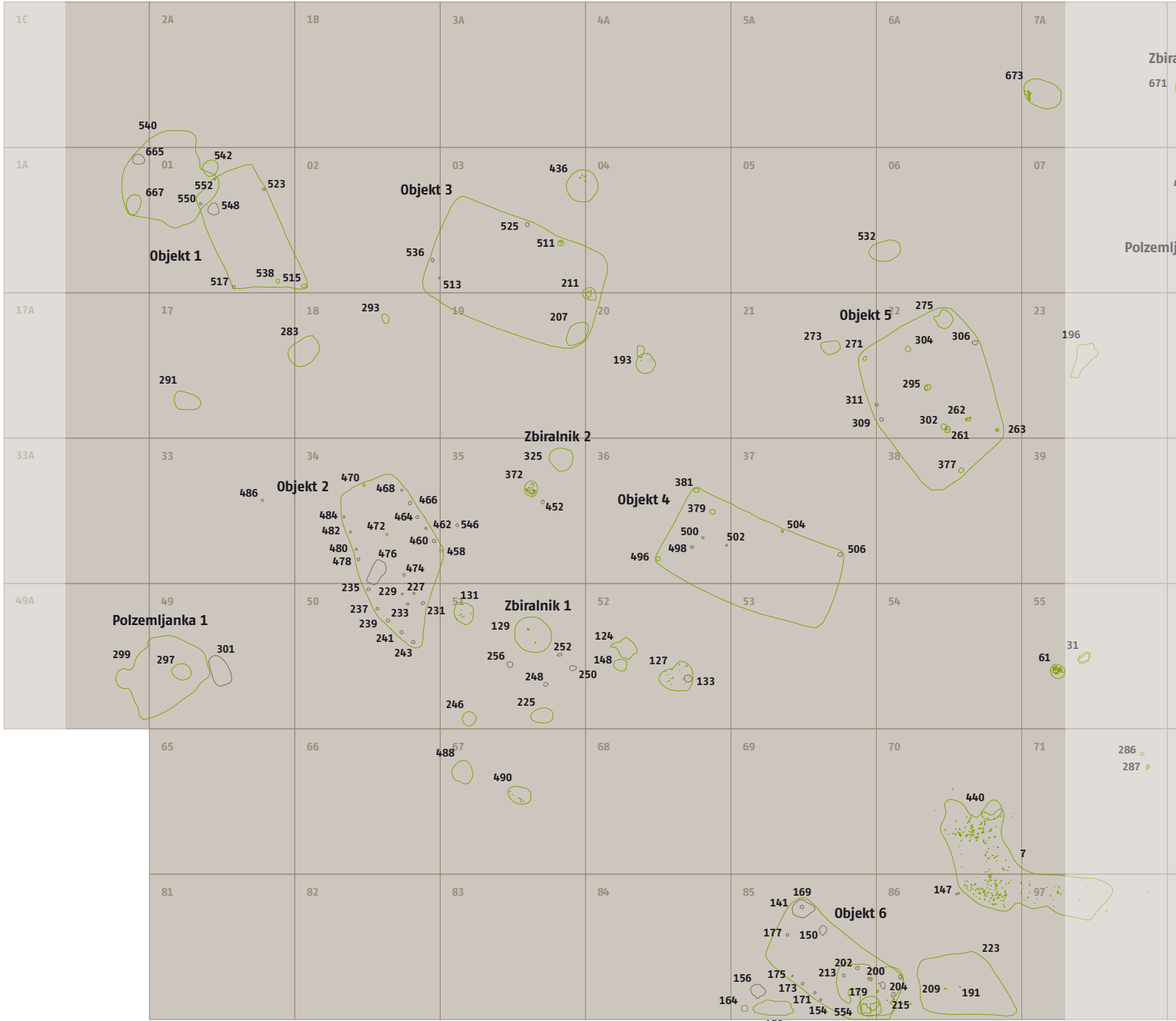
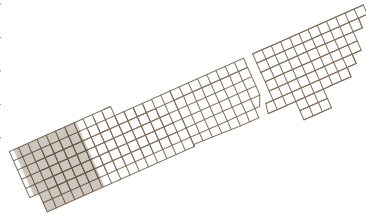

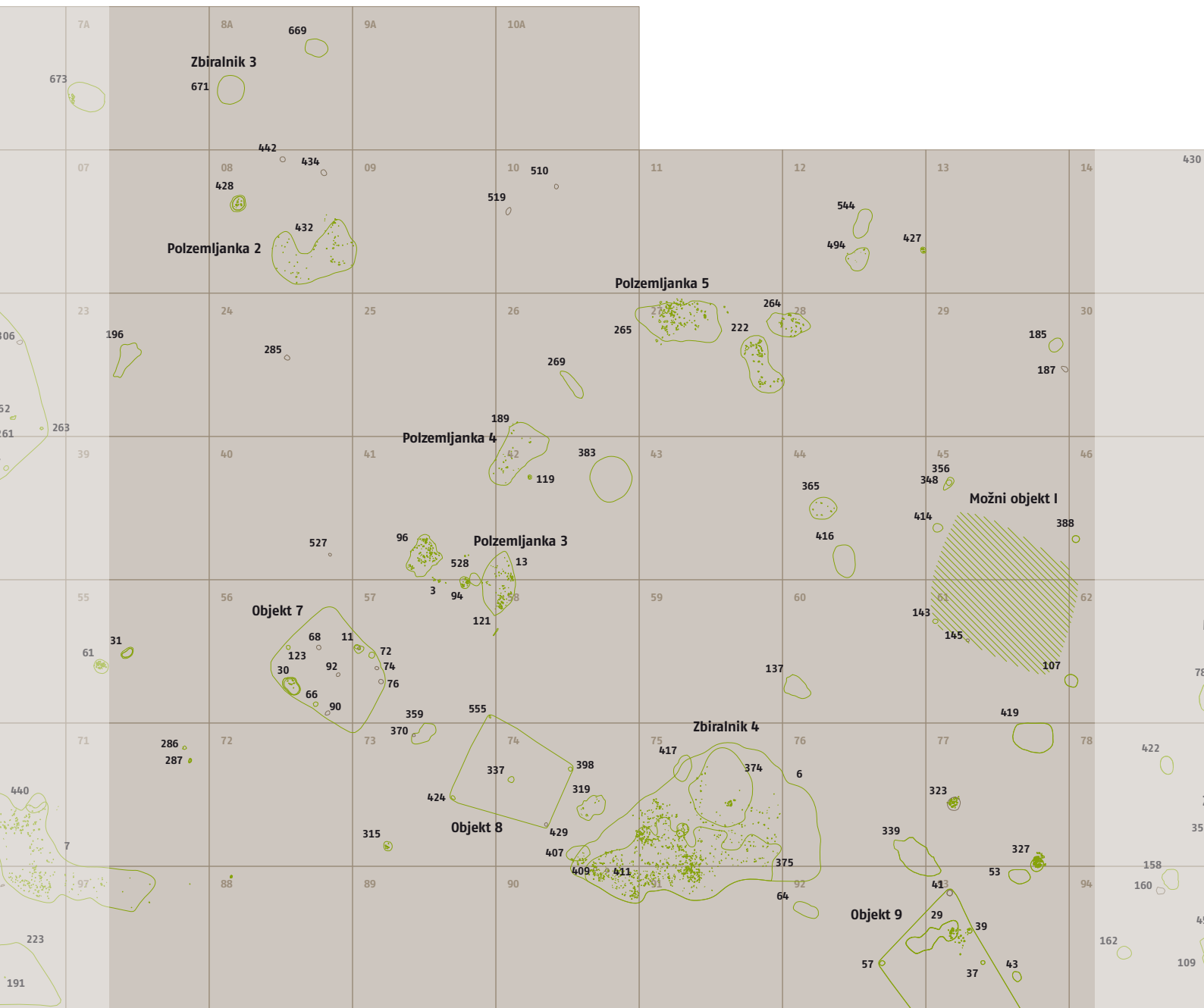
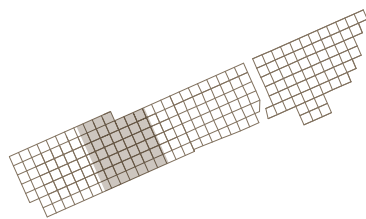

23C Načrt naselbinskih struktur (tlorisov stavb, jam in vodnjakov); M 1:400.

- bronestodobne strukture
 - železnodobne strukture
 - antične strukture
 - strukture brez najdb
- 540 stratigrafska enota

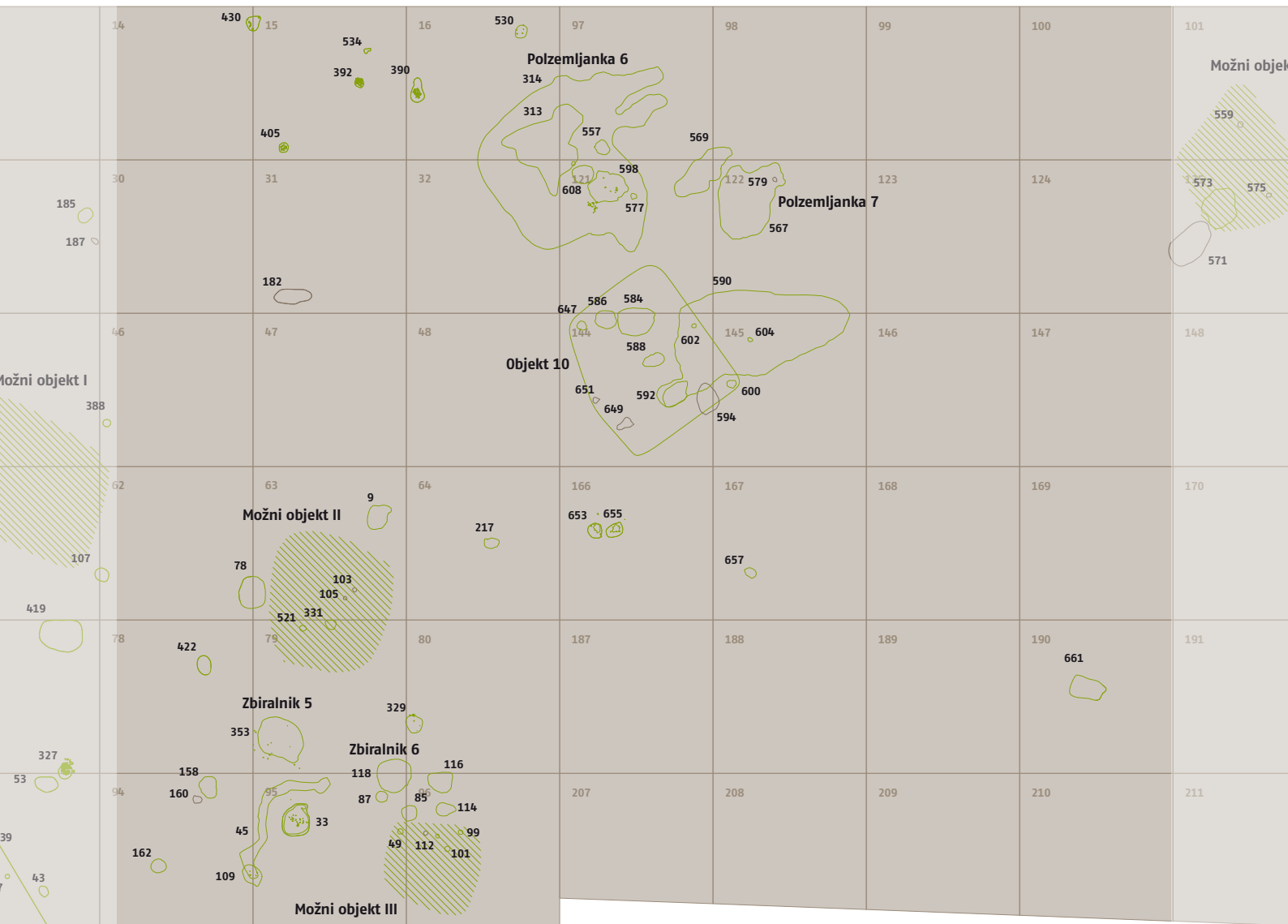
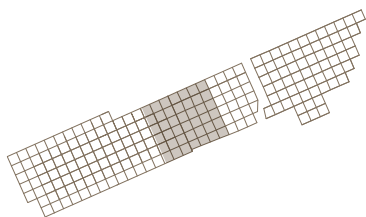

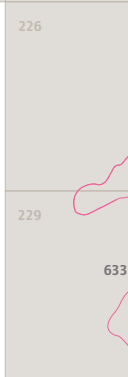
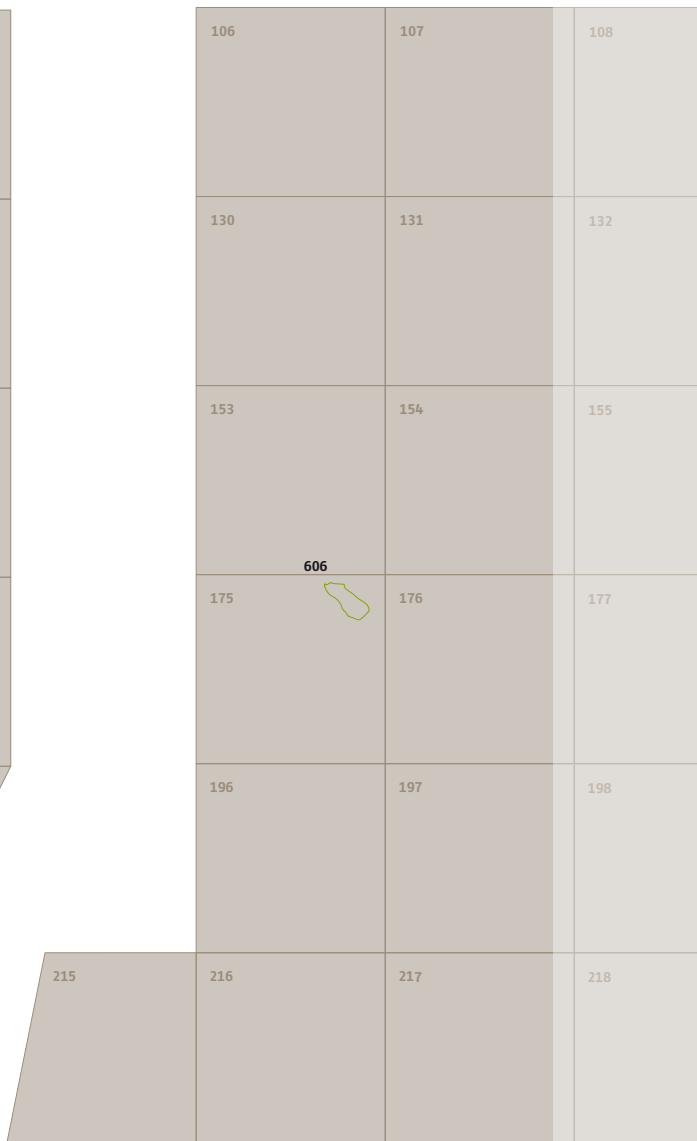
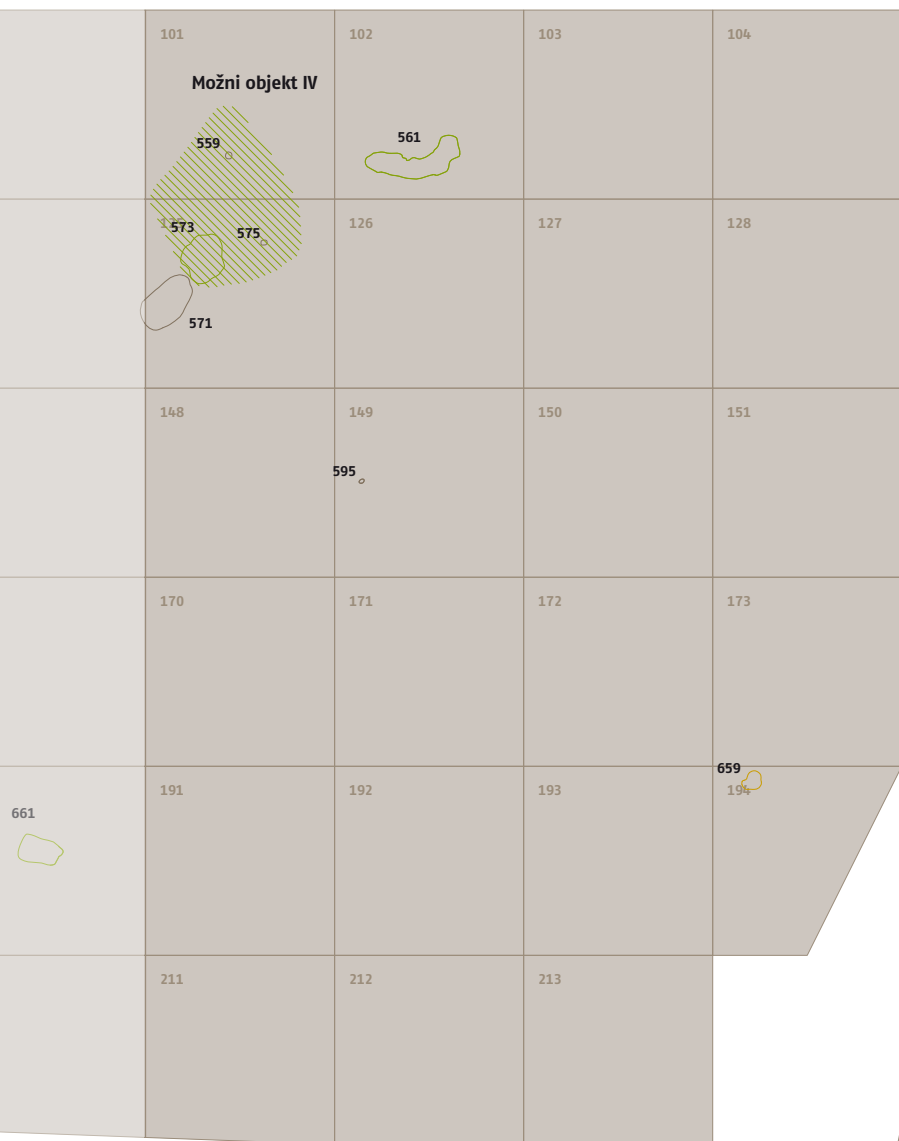
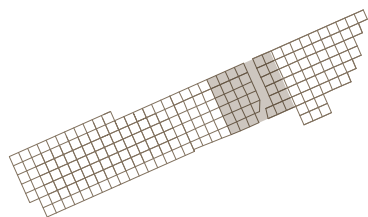

10m

Objekt št. 6 pravokotne oblike v kv. 85–86 je meril 9,6 x 5 m (sl. 23A). Stojke SE 141, 150, 154, 171, 173, 175, 177, 200, 202, 204, 206, 213, 215 so bile kot ostanek vkopanih soh stavbe okrogle oblike, v premeru so merile od 0,15 do 0,35 m in so bile vkopane od 0,04 do 0,1 m globoko. V objektu je bila večja jama SE 554, velika 4,7 x 3,5 m, vkopana do 0,2 m globoko, z odlomki keramičnih posod (G300–320), kamnitimi odbitki (G321, G322) in kosi prežganega hišnega ometa. Na dnu jame je bila odkrita manjša jama SE 179, velika 1,5 x 1,3 m, vkopana do 0,6 m globoko, z odlomki keramičnih posod (G323–325). Na severnem robu stavbe je bila jama SE 169 s stojko SE 141. Na vzhodni strani pa je bila večja plitka jama SE 223 v velikosti 6,5 x 4 m, z dvema stojkama SE 191 in SE 209. Na južni strani in v bližini stavbe pa so bile manjše plitke jame SE 152, 156, 164, 18, 20, velike 2,8 x 0,7 m, 1,1 x 0,9 m, 0,5 x 0,3 m, z odlomki keramičnih posod.

Objekt št. 7 trapezoidne oblike v kv. 56–57 je meril 7,5 x 6 m (sl. 23B). Sodeč po ohranjenosti stojk je imel dvokapno streho. Stojke SE 66, 68, 70, 72, 74, 76, 90, 123 so bile okrogle oblike in so v premeru merile od 0,2 do 0,38 m, vkopane so bile od 0,05 m do 0,15 m globoko. V objektu je bila koncentracija keramičnih posod (SE 30) s prežganim hišnim ometom in manjša jama SE 11, velika 0,8 x 0,6 m, z odlomki keramičnih posod (G502–504), kamnitimi odbitki (G505–510) in kosi prežganega hišnega ometa. Zunaj stavbe je bila v bližini manjša jama SE 359, velika 1,03 x 0,65 m, z odlomki keramičnih posod.

Objekt št. 8 trapezoidne oblike v kv. 73–74 je meril 7,30 x 6 m (sl. 23B). Stojke SE 337, 398, 424, 429, 555 so bile okrogle oblike, v premeru so merile od 0,14 do 0,35 m, vkopane so bile od 0,05 do 0,25 m globoko. Na vzhodni strani stavbe so bili odkriti različni sledovi in sicer plitka jama SE 319, velika 2,10 x 1,40 m, z loncem (G631) in odlomki keramičnih posod (G632–634), ter plast SE 6, velika 17 x 10 m, v kateri je bilo veliko število keramičnih posod, med njimi več skled (G635–640), 2 skledi na nogi (G661, G662), skodela (G663), skledica (G664), 2 vrča (G665, G666), 4 lonci (G667–670), več odlomkov ustij, dnov, ročajev, držajev, okrašenih ostenj, ostenj različnih posod, odlomek ostenja vozička (G805), odlomek kolesčka vozička (G804), več vretenc (G799–803), več kamnitih odbitkov (G806–811) in večje število prežganega hišnega ometa. Pod plastjo SE 6 je bila plast SE 375 v velikosti 12,3 x 3,7 m z večjim številom keramičnih posod (G812–819), kalupom (G820), kosi prežganega hišnega ometa in oglja. Jami SE 407 in SE 417, stojki SE 409 in SE 411 in zbiralnik za vodo št. 4 (SE 374), velik 5,5 m v premeru, vkopan 4,45 m globoko, v katerem je bilo večje število keramičnih posod, kamniti odbitki, več žrmelj in hišni omet, so bili odkriti pod plastjo SE 6. Vsi so ležali na plasti proda z večjimi prodniki SE 403 oziroma so bili vanjo vkopani.

Objekt št. 9 pravokotne oblike v kv. 92, 93, ob skrajnem JV robu najdišča se je nadaljeval izven trase AC (sl. 23B). Odkriti del je meril 6,6 x 6 m. Stojke SE 37, 39, 41, 57 so bile okrogle oblike s premerom od 0,45 do 0,3 m in so bile vkopane od 0,09 do 0,27 m globoko. V stavbi je bila večja količina keramike SE 29 z odlomki posod (G924–934). V neposredni bližini objekta pa so bile večje in manjše jame SE 43, 53, 323, 327, 339 in 419, velike od 0,8 do 2,3 m v premeru, v katerih so bili odlomki keramičnih posod (G935–953, 956–958), vretence (G969), kamniti odbitki (G954, G955, G970) in kosi prežganega hišnega ometa.

Objekt št. 10 pravokotne oblike v kv. 121–144 je meril 10 x 8,6 m (sl. 23C). Stojke SE 600, 602, 604, 647, 649, 651 so bile okrogle

oblike s premerom od 0,2 do 0,6 m ter bile vkopane od 0,08 do 0,22 m globoko. V stavbi je bilo več do 0,3 m globoko vkopanih jam SE 584, 586, 588, 592, 594, velikosti od 1 do 1,8 m v premeru, z odlomki keramičnih posod (G1331–1333). Na severovzhodni strani stavbe je izstopala podobno kot pri objektih št. 1 in št. 6 večja jama SE 590 v velikosti 10 x 5 m, v kateri so bili odlomki keramičnih posod (G1298–1327), odlomek zajemalke (G1328), vretence (G1328), kamniti odbitek (G1330) in precej kosov prežganega hišnega ometa. V bližini jame sta bila vkopana dva večja shrambena lonca SE 653 in SE 655 (G1334, G1335).

Domnevni nadzemni objekti

Objekt št. I. V kv. 45–46, kv. 61–62 kažejo na možnost obstoja nadzemnega objekta št. I (sl. 23B) do 0,25 m vkopane stojke SE 143, 145, 187, 356 in 388, velike od 0,25 do 0,5 m v premeru, jame SE 107, 348, 414 velike do 0,9 m v premeru z odlomki keramičnih posod (G972–976) ter večje in manjše jame SE 137, 185, 365, 416, velike od 1 do 2 m v premeru, v katerih so prevladovali odlomki keramičnih posod (G977–993) in kosi prežganega hišnega ometa.

Objekt št. II. V kv. 63 in 79 so bile stojke SE 103, 105 in SE 521, velike od 0,25 do 0,4 m v premeru, vkopane do 0,16 m globoko, ter jama SE 331, velika 0,65 m v premeru, vkopana 0,36 m globoko, z odlomki keramičnih posod (G994–997), ki nakazujejo na možnost nadzemnega objekta št. II (sl. 23C). V neposredni bližini sta bili večji plitki jami SE 9 in SE 78 z vrčem (G998) in odlomki keramičnih posod (G999–1007). Zunaj omenjenih ostalin pa je bil zbiralnik za vodo št. 5 (SE 353), velik 3 m, vkopan 2,35 m globoko, večja količina keramike in hišnega ometa SE 33 in 10 m dolg jarek SE 45. V polnilih je bilo več keramičnih posod, kamniti odbitki, odlomki žrmelj in kosi prežganega hišnega ometa. V jamah ob zbiralniku SE 109, 158, 160, 162 in 422, velikih od 0,6 do 1,9 m v premeru, so bili odlomki keramičnih posod in kosi prežganega hišnega ometa.

Objekt št. III. bi lahko bil v kv. 79–80 in 95–96, kjer so bile odkrite stojke SE 47, 49, 99, 101, 112, velike od 0,25 m do 0,35 m v premeru, vkopane od 0,1 do 0,23 m globoko (sl. 23C). Ob stojkah so bile plitke jame SE 85, 114, 116, velike od 0,75 m do 1,5 m v premeru, z odlomki keramičnih posod (G1088) in kosi prežganega hišnega ometa. V bližini je bil zbiralnik za vodo št. 6 (SE 118), velik 2 m v premeru, vkopan 1,55 m globoko. V polnilih zbiralnika so bili odlomki keramičnih posod, vretence, odbitki, deli kamnitih žrmelj in hišni omet. Ob zbiralniku je bila jama SE 87, v bližini pa še jama SE 329.

Objekt št. IV. Med domnevne nadzemne objekte št. IV bi lahko prišle tudi ostaline v kv. 101 in 125. Objekt sta sestavljali stojki SE 559 in SE 575, veliki od 0,3 do 0,4 m v premeru, vkopani od 0,08 do 0,15 m globoko, in jami SE 571 in SE 573, veliki do 1,8 m v premeru, vkopanih do 0,75 m globoko, v katerih so bili kosi keramičnih posod (sl. 23D).

Povprečna velikost pravokotnih oziroma trapezoidnih tlorisov nadzemnih objektov je znašala 10 x 6 m, pri posameznih smo lahko ugotovili, da so imeli dvokapno streho, njihova smer pa je bila vzhod–zahod. Jame za stojke kažejo, da so bile stavbe zgrajene iz nosilnih lesenih navpičnih soh, vmesni prostor med njimi pa so verjetno zapolnjevali navpični tanjši koli, ki so bili med seboj prepleteni s šibjem. Ohranjen prežgan hišni omet kaže, da so bili leseni deli ometani z glino. Stojke so bile dokaj plitko

vkopane, kar daje slutiti, da je bila nekdanja hodna površina, v katero so bile vkopane jame za sohe, tik pod današnjo površino in da so bile nekatere zaradi obdelovanja njiv sčasoma popolnoma uničene. V stavbah in v njihovi bližini so bile večje in manjše jame, v katerih so bile najdbe, največkrat odlomki keramičnih posod, vretenca, drobno kamnito orodje in deli žrmelj.

Velike jame - polzemljanke

Polzemljanika št. 1, SE 299 nepravilne oblike, v kv. 49 in 49a, velika 5,5 x 5,5 m, je bila vkopana 0,2 m globoko (sl. 23A). V njej so bili skromni odlomki keramičnih posod (G190). Vanjo je bila vkopana manjša jama SE 297, velika 1,6 x 1,2 m, z odlomki keramičnih posod (G191), druga SE 301, velika 2,2 x 1,2 m, pa je ležala na vzhodni strani jame.

Polzemljanika št. 2, SE 432, je ležala v kv. 8 (sl. 23B). Bila je nepravilne oblike, velika 6,3 x 3,7 m. Vkopana je bila 0,4 m globoko. V njej so bili odlomki keramičnih posod (G409-439), kamniti odbitki (G440-441), odlomki žrmelj in kosi prežganega hišnega ometa. Ob jami so bile tri stojke SE 285, 434 in SE 442 okrogle oblike, velike 0,35 m v premeru, vkopane so bile od 0,03 do 0,18 m globoko. Dve manjši jami v bližini SE 669 in SE 673 sta bili okrogle oblike, veliki od 1,3 do 2 m v premeru, vkopani sta bili od 0,1 do 0,8 m globoko. V njiju so bili odlomki keramičnih posod (G462-498), kos žrmelj in prežgan hišni omet. Prav tako v bližini, v kv. 8a, je bil zbiralnik za vodo št. 3 (SE 671) okrogle oblike, velik 1,2 m v premeru, vkopan je bil 1,2 m globoko. V zbiralniku so bili odlomki keramičnih posod in kosi prežganega hišnega ometa.

Polzemljanika št. 3, SE 13, je ležala v kv. 41-42, 57-58 (sl. 23B). Bila je ovalne oblike, velika 4,4 x 2,2 m. Vkopana je bila 0,5 m globoko. V njej so bili skleda (G511), vrč (G523), odlomki keramičnih posod (G512-581), vretenca (G582), bakren ali bronast surovec (G583), ki ni bil kemično analiziran, kamniti odbitki (G584-588), odlomek žrmelj, kosi prežganega hišnega ometa in živalske kosti. V bližini jame je bila stojka SE 121 podolgovate oblike, velika 0,3 x 0,05 m. Dve jami SE 94 in SE 96 v bližini sta bili ovalne oblike, veliki 0,9 x 0,7 in 3 x 2 m, vkopani od 0,14 do 0,28 m globoko. V jamah so bili skleda (G601), lonca (G602, G604), vrč (G603) odlomki keramičnih posod (G589-609), vretenca (G610), kamnita odbitka (G611, G612) in prežgan hišni omet. Ognjišče SE 528, prav tako v bližini velike jame, je bilo okrogle oblike, veliko 0,95 m v premeru. Radiokarbonska analiza oglja (Leibniz Labor für Alterbestimmung und Isotopenforschung Christian-Albrechts-Universität Kiel) iz polnila SE 12 (sl. 49) je pokazala konvencionalno starost 4022±26 BP in radiokarbonsko starost: 1σ cal. BC 2573-2557 (15,4%), 2555-2550 (3,4%), 2537-2491 (48,5%); 2σ cal. BC 2618-2609 (1,9%), 2597-2595 (1,0%). 2582-2473 (92,5%).

Polzemljanika št. 4, SE 189, je ležala v kv. 26, 41-42 (sl. 23B). Bila je nepravilne oblike, velika 4,5 x 2,5 m, vkopana 0,23 m globoko. V njej so bili odlomki keramičnih posod (G613-615) in kosi prežganega hišnega ometa. V bližini sta bili stojki SE 510 in SE 519, okrogle oblike, veliki od 0,3 do 0,4 m v premeru, vkopani od 0,12 do 0,16 m globoko. Dve jami v bližini SE 269 in SE 383 sta bili podolgovate oziroma okrogle oblike, veliki 2,68 x 0,65 m in 3,3 m v premeru, vkopani od 0,28 do 0,85 m v globino. V jamah so bili odlomki keramičnih posod (G618, G621-625), kamnite žrmelje (G626), kamniti odbitki (G619, G620, G627) in kosi prežganega hišnega ometa.

Polzemljanika št. 5, SE 265, je ležala v kv. 27 (sl. 23B). Bila je pravokotne oblike, velika 4,8 x 2,9 m, vkopana 0,22 m globoko. V jami so bili skleda (G861), odlomki keramičnih posod (G862-900), vretenca (G901), odlomka žrmelj (G902) in kosi prežganega hišnega ometa. V bližini so bile koncentracija keramike SE 222 (G903-908) in jame SE 264, SE 494 ter SE 544, nepravilnih oblik, velike 3,1 x 1,6 m, 1,8 x 1,5 m in 1,93 x 0,83 m, vkopane od 0,16 do 0,6 m globoko. V jamah so bili odlomki keramičnih posod (G909-921), kamnit odbitek (G916) in kosi prežganega hišnega ometa.

Polzemljanika št. 6, SE 314, je ležala v kv. 16-79, 32-121 (sl. 23C). Bila je nepravilne oblike, velika 10 m v premeru, vkopana 0,3 m globoko. V jami so bili plitka stojka SE 577, velika 0,4 m v premeru, manjše, do 0,27 m globoke jame SE 313, 557, 608, velike od 2,5 x 1,1 m, 3 x 2,3 m do 0,9 x 0,6 m, ki so vsebovale odlomke keramičnih posod (G1241-1254), odlomek žrmelj, kose prežganega hišnega ometa. V jami je bilo tudi ognjišče SE 598 okrogle oblike, veliko 1,9 x 2,2 m. V bližini sta bili plitki, do 0,1 m vkopani manjši jami SE 390 in SE 530, veliki od 1,6 x 0,85 m do 0,9 m v premeru z vrčem (G1271), odlomki keramičnih posod (G1267-1281), delom žrmelj in kosi prežganega hišnega ometa ter plitka stojka SE 534, velika 0,49 x 0,3 m.

Polzemljanika št. 7, SE 567, je ležala v kv. 122 (sl. 23C). Bila je nepravilne oblike, velika 5,5 x 3,2 m, vkopana 0,38 m globoko. V jami so bili odlomki keramičnih posod in stojka SE 579, velika 0,24 m v premeru, vkopana 0,22 m globoko. V bližini je bila večja podolgovata jama SE 569, velika 2,3 x 1,7 m, vkopana 0,65 m globoko. V njej je bilo le nekaj odlomkov keramičnih posod.

Večina jam je bila nepravilnih oblik, velike so bile od 4,4 x 2,2 m do 10 x 10 m. Bile so dokaj plitke, saj je bilo ohranjeno le dno jam, kar si lahko razlagamo kot posledico obdelovanja njiv. V jamah in ob njih so bile stojke ali manjše jame, kar daje slutiti, da predstavljajo vkopane bivalne oziroma delovne prostore (surovec).

Plasti

Plast SE 180 je bila odkrita v kv. 10-13, 27-30, 43-46, 60-63, 77-79 (sl. 16), velika je bila 58 x 22 m in debela od 0,1 do 0,15 m. Nahajala se je pod ornico SE 1 in je ležala na plasti rdeče mivke SE 5. Vsebovala je veliko število prazgodovinskih najdb: 1 skledico (G132), odlomke posod (G122-141), vretenca (G129, G143), kamnite odbitke (G148, G149-151), odlomke kamnitih žrmelj in kose hišnega ometa. Plast je prekrivala domnevni nadzemni objekt št. I, večje število jam (SE 264, 494, 544, 365, 416, 356, 414, 419, 107, 422 in 78) ter zgostitev keramičnih posod SE 222. Po vsej verjetnosti je plast nastala s kontinuiranim naplavljanjem in obdelavo zemljišča in je prekrila del ostalin prazgodovinske naselbine.

Plast SE 34 je bila odkrita v kv. 51-53, 68-70, 84-87 (sl. 16), velika je bila 42 x 15,5 m in debela od 0,1 do 0,2 m. Nahajala se je pod plastjo rjave ilovice SE 3 in je ležala na plasti SE 321. Vsebovala je veliko število prazgodovinskih najdb: odlomke keramičnih posod (G266-293), 2 kamnita odbitka (G285, G294) in kose prežganega hišnega ometa. Plast je prekrivala nadzemni objekt št. 6 z jama in stojkami. Plast je podobno kakor plast SE 180 nastala s kontinuiranim naplavljanjem in obdelavo zemljišča in je prekrila del ostalin prazgodovinske naselbine.

Plast SE 7 je bila odkrita v kv. 70-71, 86-87 (sl. 16), velika je bila 13 x 6,5 m in debela od 0,1 do 0,15 m. Nahajala se je pod ornico SE 1 in je ležala na geološki osnovi SE 4. Vsebovala je veliko število praz-

godovinskih najdb: 2 skledi (G326, G327), lonec (G328), skledico (G329), vrč (G330), odlomke keramičnih posod (G331–391), vretenca (G392–396), utež, zajemalko, kamnit odbitek (G397), odlomek žrmelj in kose prežganega hišnega ometa. Ob obrobju plasti sta bili odkriti jama SE 440 in stojka SE 147. Plast je verjetno posledica uničene stavbe in mogoče v zvezi z nadzemnim objektom št. 6. **Plast SE 6** je bila odkrita v kv. 64–75–76, 90–91–92 (sl. 16, 23B), velika je bila 17 x 10 m in debela od 0,15 do 0,2 m. Nahajala se je pod ornico SE 1. Vsebovala je veliko število prazgodovinskih najdb: sklede (G635–640), skodelo (G663), skledi na nogi (G661, G662), lonce (G667–670), različne odlomke keramičnih posod (G641–660, G671–798), vretenca (G799–803), odlomek kolesčka vozička (G804), okrašeno ostenje vozička (G805), kamnite odbitke (G806–811) in kose prežganega hišnega ometa. Prekrivala je jami SE 407, SE 417 ter stojki SE 409, SE 411 in zbiralnik za vodo SE 374. Pod plastjo je bila po obsegu manjša plast SE 375, velika 12,3 x 3,7 m, ki je ležala na plasti večjih prodnikov SE 403. Vsebovala je manjše število prazgodovinskih najdb: odlomke keramičnih posod (G812–819), kalup (G820), kose prežganega hišnega ometa in oglje. Plasti SE 6 in SE 375 sta verjetno ostanek uničene stavbe oziroma sta v povezavi z nadzemnim objektom št. 8. Radiokarbonska analiza oglja (Leibniz Labor für Altersbestimmung und Isotopenforschung Christian-Albrechts-Universität Kiel) (sl. 51) je pokazala konvencionalno starost 4093±28 in radiokarbonsko starost: 1Σ cal. BC 2836–2816 (13,0%), 2669–1578 (55,3%), 2Σ cal BC 2859–2809 (20,0%), 2752–2721 (6,7%), 2702–2570 (66,8%), 2515–2501 (1,9%).

Zbiralniki za vodo

Na najdišču je bilo odkritih šest zbiralnikov za vodo, ki so ležali na dvoriščnem prostoru, zunaj nadzemnih objektov, vendar v njihovi neposredni bližini.

Zbiralnik za vodo št. 1, SE 129, je ležal v kv. 51, v bližini nadzemnega objekta št. 2 (sl. 23A). Bil je okrogle oblike, velik 2,6 m v premeru. Vkopan je bil 1,15 m globoko. V polnilo sivo rjave mivke s prodom so bili odlomki keramičnih posod (G196, G197) in kosi prežganega hišnega ometa. V bližini zbiralnika so bile stojke SE 133, 248, 250, 252, 256, velike od 0,23 do 0,4 m v premeru, vkopane od 0,05 do 0,2 m globoko. Jame ob zbiralniku za vodo SE 127, SE 225, SE 246, SE 488 in SE 490 so bile ovalne in okrogle oblike, velike od 0,9 m do 3 m v premeru, z najdbami: lonec (G204), odlomki keramičnih posod (G189–202), vretence (G203) in kosi prežganega hišnega ometa.

Zbiralnik za vodo št. 2, SE 325, je ležal v kv. 35 (sl. 23A), med nadzemnima objektoma št. 2 in 3. Bil je okrogle oblike, velik 1,6 m v premeru. Vkopan je bil 1 m globoko. Vseboval je štiri polnila: prvo polnilo (zasutje) SE 324 z odlomki keramičnih posod (G205–208); drugo polnilo (zasutje) SE 357 z najdbami: 3 sklede (G209–211), odlomki keramičnih posod (G212–225), vretenca (G226–229) in kosi prežganega hišnega ometa; tretje in četrto polnilo SE 360 in 361, v katerih so bili odlomki keramičnih posod (G232), odlomek kolesa modela vozička (G231), glinen kalup (G230) in kosi hišnega ometa. Zadnji dve polnili sta nastali v času, ko je bil zbiralnik še v uporabi, ostali pa predstavljata zasutje zbiralnika. Ob zbiralniku je bila zgostitev keramike SE 372, velike 0,8 x 0,7 m, z odlomki keramičnih posod (G234–244) in kosi prežganega hišnega ometa ter stojka SE 452.

Za radiokarbonsko analizo so bili analizirani vzorci oglja iz polnila SE 360, ki je nastalo v času, ko je bil zbiralnik še v uporabi, ter iz zasutja SE 357, ki je bilo stratigrafsko nad polnilom SE 360. Radiokarbonska analiza oglja (Leibniz Labor für Altersbestimmung und Isotopenforschung Christian-Albrechts-Universität Kiel) iz zasutja SE 357 je pokazala konvencionalno starost 3900±35 BP in radiokarbonsko starost: 1Σ cal. BC 2464–2390 (43,7%), 2385–2345 (24,6%); 2Σ cal. BC 2474–2287 (95,4%) (sl. 46).

Radiokarbonska analiza oglja (Laboratorij Instituta Ruđer Bošković, Zagreb) iz polnila SE 360 je pokazala starost 3775±90 in kalibrirano starost BC 2340–2110 BC (54,0%), 2100–2030 BC (13,2%) (sl. 40).

Zbiralnik za vodo št. 3, SE 671, je ležal v kv. 8a, v bližini polzemljanke 2 (sl. 23B). Bil je okrogle oblike, velik 1,2 m v premeru. Vkopan je bil 1,2 m globoko. Zgornji del polnila je bilo nasutje z odlomki keramičnih posod (G449–461), spodnji del je bil temno siv mulj in je nastal, ko je bil zbiralnik še v uporabi.

Zbiralnik za vodo št. 4, SE 374, je ležal v kv. 75, v bližini nadzemnega objekta št. 8 in pod plastjo SE 6 (sl. 23C). Bil je okrogle oblike, velik 5,5 m v premeru. Vkopan je bil 4,45 m globoko. Vseboval je več polnil: SE 373 je bila 1,6 m debela rjava plast z odlomki keramičnih posod (G821–838), kamnitima odbitkoma (G839, G840), odlomkoma žrmelj (G841, G842) in kosi prežganega hišnega ometa; SE 395 je bila 1,7 m debela plast rjave barve z odlomki keramičnih posod (G843–846) in kosi prežganega hišnega ometa; SE 396 je bila 0,3 m debela plast rjavo rumene barve z odlomki keramičnih posod (G847) in kosi prežganega hišnega ometa; SE 412 je bila plast sivega mulja s prodom in mivko z odlomki keramičnih posod (G848–850), žrmlji (G852) in kosi prežganega hišnega ometa; SE 420 je bila plast temno sivega mulja s prodom z odlomki keramičnih posod in kosi prežganega hišnega ometa. Zadnji dve polnili sta plasti na dnu zbiralnika, ki sta nastali v času, ko je zbiralnik še bil v uporabi. Ostala polnila pa predstavljajo plasti zasutja zbiralnika.

Radiokarbonska analiza oglja (Leibniz Labor für Altersbestimmung und Isotopenforschung Christian-Albrechts-Universität Kiel) iz prvega (najvišje ležečega) polnila SE 373 (je bilo nad drugim polnilom SE 395) je pokazala konvencionalno starost 3865±30 in radiokarbonsko starost: 1Σ cal. BC 2454–2419 (15,7%), 2406–2377 (15,7%), 2350–2290 (36,9%) 2Σ cal. BC 2463–2279 (88,7%), 2250–2230 (4,8%), 2220–2211 (1,9%) (sl. 47).

Radiokarbonska analiza oglja (Laboratorij Instituta Ruđer Bošković, Zagreb) iz četrtega polnila SE 412 (bilo je nad spodnjim polnilom SE 420) je pokazala starost 3655±75 in kalibrirano starost BC 2140–1920 BC (68,2%) (sl. 42).

Zbiralnik za vodo št. 5, SE 353, je ležal v kv. 79, v bližini domnevnega nadzemnega objekta št. II (sl. 23C). Bil je okrogle oblike, velik 3 m v premeru. Vkopan je bil 2,35 m globoko. Vseboval je štiri polnila: SE 352 je bila od 0,7 do 1,1 m debela plast sivo rjave barve z nekaj prod in z najdbami: odlomki keramičnih posod (G1008–1049), vretenci (G1050–1052), kamnitimi odbitki (G1053–1056), odlomkom kamnitih žrmelj in kosi prežganega hišnega ometa; SE 368 je bila 0,7 m debela plast temno rjave mivke z muljem in z najdbami: odlomki keramičnih posod (G1057–1060), kamnitima odbitkoma (G1061, G1062) in kosi prežganega hišnega ometa; SE 371 je bila 0,7 m debela plast temno sivega mulja z najdbami: odlomki keramičnih posod (G1063) in kosi prežganega hišnega ometa; SE 386 je bila 0,2 m debela plast sivo modrega mulja z najdbami: skledo (G1064), vrčem (G1065), odlomki keramičnih posod (G1066–1071) in kosi prežganega hišnega ometa.

Zadnji dve polnili iz temno sivega mulja in sivo modrega mulja sta nastali v času, ko je zbiralnik še bil v uporabi, ostala pa predstavljajo zasutja po uporabi zbiralnika. Radiokarbonska analiza oglja (Leibniz Labor für Alterbestimmung und Isotopenforschung Christian-Albrechts-Universität Kiel) iz polnila SE 371 (sl. 50) je pokazala konvencionalno starost 4099 ± 33 in radiokarbonsko starost: 1 Σ cal. BC 2847–2844 (1,4%), 2840–2813 (13,7%), 2737–2734 (0,7%), 2629–2689 (1,4%), 2678–2578 (51,2%); 2 Σ cal. BC 2864–2806 (21,9%), 2760–2569 (71,6%), 2516–2500 (1,9%).

Zbiralnik za vodo št. 6, SE 118, je ležal v kv. 79–80, 95–96, v bližini domnevnega nadzemnega objekta št. III (sl. 23C). Bil je okrogle oblike, velik 2,2 m v premeru. Vkopan je bil 1,15 m globoko. Vseboval je dve polnili: SE 117 je bila 1,2 m debela plast rjave barve z najdbami: odlomki keramičnih posod (G1089–1114), vretencem (G1115), kamnitim odbitkom (G1116) in kosi prežganega hišnega ometa; SE 320 je bila 0,53 m debela plast temno sivega mulja z najdbami: odlomki keramičnih posod (G1117–1122), kamnitima odbitkoma (G1123), odlomkom žrmelj in kosi prežganega hišnega ometa. Najnižje polnilo je nastalo v času, ko je bil zbiralnik še v uporabi, najvišje pa predstavlja zasutje zbiralnika po njegovi uporabi.

Zbiralniki so bili na površini okrogle oblike, različno veliki, od 1,6 m do 5,5 m v premeru. Vkopani so bili od 1 m do 4,45 m globoko. Nekateri so vsebovali več polnil. Zgornja polnila so nastala v času, ko zbiralniki niso več bili v uporabi, najnižja pa so nastala v času, ko so bili zbiralniki še v uporabi. Vsi so se nahajali na dvo-riščnem prostoru, zunaj stavb, vendar v njihovi bližini.

Peč in ognjišča

Na najdišču je bila odkrita samo ena peč SE 125, ki je ležala v kv. 52, v bližini nadzemnih objektov št. 2 in 4 (sl. 23A). Pojavila se je kot ruševina, 2 x 1,3 m velika plast rjave ilovice premešane z ožgano zemljo in z odlomki keramičnih posod. Sledila je konstrukcija peči v velikosti 1,4 x 1,3 m, iz močno ožgane ilovice z do 0,1 m visokimi in do 0,05 m debelimi ohranjenimi zunanji stenami. Dno peči je tvorila močno steptana in opečena ilovica. Na južni strani peči je bila 1 x 0,8 m velika plast močno ožgane zemlje (SE 148). V bližini peči, na njeni vzhodni strani, je bila odkrita večja jama SE 127, velikosti 2,2 x 1,9 m, vkopana 0,15 m globoko, v kateri so bili odlomki keramičnih posod (G198, G199) ter kosi hišnega ometa. Na dnu jame je bila stojka SE 133.

Ognjišče SE 528 je ležalo v kv. 41–57 (sl. 23B), v bližini polzemljanke št. 3. Bilo je okrogle oblike, veliko 0,95 m v premeru. Od ognjišča se je ohranilo 110 kosov opečene glinice in močno ožgana zemlja, ki je ležala na geološki osnovi.

Ognjišče SE 598 je ležalo v kv. 97 (sl. 23C), znotraj polzemljanke št. 6, SE 314. Bilo je okrogle oblike, veliko 1,38 m v premeru. Vkopano je bilo 0,56 m globoko. Ognjišče so sestavljali temno siva ilovica, oglje, žganina, kosi prežganega hišnega ometa, del žrmelj ter več kosov keramičnih posod (G1255–1266).

Radiokarbonska analiza oglja iz ognjišča (Laboratorij Instituta Ruđer Bošković Zagreb) je pokazala starost 3520 ± 90 in kalibrirano starost BC 1960–1730 BC (65,6%) (sl. 45).

Jame v bližini nadzemnih objektov

V bližini nadzemnega objekta št. 1 sta bili dve jami (sl. 23A).

Jama SE 283 je bila odkrita v kv. 17–18, velika je bila 2,3 x 1,7 m (sl. 23A). Vkopana je bila 0,32 m globoko. V polnilu so bili odlomki keramičnih posod.

Jama SE 291 je bila odkrita v kv. 17, velika je bila 1,8 x 0,9 m (sl. 23A). Vkopana je bila 0,33 m globoko. V polnilu so bili odlomki keramičnih posod.

V bližini nadzemnega objekta št. 2 je bila jama SE 131 (sl. 23A). Odkrita je bila v kv. 51, velika je bila 1,4 m v premeru. Vkopana je bila 0,12 m globoko. V polnilu so bili odlomki keramičnih posod (G192–195) in kosi prežganega hišnega ometa.

V bližini nadzemnega objekta št. 3 so bile tri jame (sl. 23A).

Jama SE 193 je bila odkrita v kv. 20, velika je bila 1,4 m v premeru (sl. 23A). Vkopana je bila 0,3 m globoko. V polnilu so bili odlomki keramičnih posod in kosi prežganega hišnega ometa.

Jama SE 293 je bila odkrita v kv. 18, velika je bila 0,7 x 0,5 m (sl. 23A). Vkopana je bila 0,3 m globoko. V polnilu so bili odlomki keramičnih posod.

Jama SE 436 je bila odkrita v kv. 3–4, velika je bila 2,3 m v premeru (sl. 23A). Vkopana je bila 0,35 m globoko. V polnilu so bili odlomki keramičnih posod.

V bližini nadzemnega objekta št. 5 so bile tri jame (sl. 23A).

Jama SE 196 je bila odkrita v kv. 23, velika je bila 1,4 x 0,6 m (sl. 23A). Vkopana je bila 0,21 m globoko. V polnilu so bili odlomki keramičnih posod (G265).

Jama SE 273 je bila odkrita v kv. 21, velika je bila 1,2 x 0,65 m (sl. 23A). Vkopana je bila 0,1 m globoko. V polnilu so bili odlomki keramičnih posod.

Jama SE 532 je bila odkrita v kv. 6, velika je bila 2,1 x 1,3 m (sl. 23A). Vkopana je bila 0,4 m globoko. V polnilu so bili odlomki keramičnih posod.

V bližini objekta št. 6 je bilo 6 jam (sl. 23A, 23B, 18).

Jama SE 223 je bila odkrita v kv. 86, velika je bila 6,5 x 4 m (sl. 23A). Vkopana je bila 0,17 m globoko. Na dnu vkopa sta bili odkriti dve stojki, SE 191 in SE 209.

Jama SE 152 je bila odkrita v kv. 85, velika je bila 2,8 x 0,7 m (sl. 23A). Vkopana je bila 0,15 m globoko. V polnilu je bil odlomek keramične posode.

Jama SE 156 je bila odkrita v kv. 85, velika je bila 1,1 x 0,9 m (sl. 23A). Vkopana je bila 0,07 m globoko.

Jama SE 164 je bila odkrita v kv. 85, velika je bila 0,5 x 0,3 m (sl. 23A). Vkopana je bila 0,1 m globoko. V polnilu je bil odlomek keramične posode.

Jama SE 20 je bila odkrita v profilu testnega jarka v kv. 85, dolga je bila 0,35 m (sl. 18). V polnilu so bili drobcji keramičnih posod.

Jama SE 18 je bila odkrita v profilu testnega jarka v kv. 85, dolga je bila 1 m in 0,2 m globoka (sl. 18). V polnilu so bili drobcji keramičnih posod.

V bližini objekta št. 7 je bila ena jama (sl. 23B).

Jama SE 359 je bila odkrita v kv. 73, velika je bila 1,03 x 0,65 m. Vkopana je bila 0,26 m globoko. V polnilu so bili odlomki keramičnih posod. Na dnu jame je bila odkrita stojka SE 370.

V bližini objekta št. 8 sta bili dve jami (sl. **23B**).

Jama SE 319 je bila odkrita v kv. 74, velika je bila 2,1 x 1,4 m. Vkopana je bila 0,12 m globoko. V polnilu so bili lonci (**G631**), odlomki keramičnih posod (**G632–634**) in kos prežganega hišnega ometa.

Jama SE 407 je bila odkrita v kv. 74, velika je bila 1,65 x 1,1 m. Vkopana je bila 0,33 m globoko. V polnilu so bili odlomki keramičnih posod.

V bližini objekta št. 9 je bilo pet jam (sl. **23B**).

Jama SE 43 je bila odkrita v kv. 93, velika je bila 1,1 x 0,7 m. Vkopana je bila 0,28 m globoko. V polnilu je bilo nekaj odlomkov keramičnih posod.

Jama SE 53 je bila odkrita v kv. 93, velika je bila 1,4 x 0,85 m. Vkopana je bila 0,45 m globoko. V polnilu so bili odlomki keramičnih posod (**G935–941**) in kosa prežganega hišnega ometa.

Jama SE 323 je bila odkrita v kv. 77, velika je bila 1,05 m v premeru. Vkopana je bila 0,3 m globoko. V polnilu so bili odlomki keramičnih posod (**G942–953**), 2 kamnita odbitka (**G954, G955**) in kosi prežganega hišnega ometa.

Jama SE 327 je bila odkrita v kv. 77, velika je bila 0,8 m v premeru. Vkopana je bila 0,23 m globoko. Imela je dve polnili. Zgornje polnilo je bilo debelo 0,08 m rjavo sive barve z najdbami: odlomki keramičnih posod (**G956–968**), vretencem (**G969**) in kosi prežganega hišnega ometa. Spodnje polnilo je bilo debelo 0,15 m, sive barve z najdbami odlomkov keramičnih posod.

Jama SE 339 je bila odkrita v kv. 76–77, velika je bila 2,3 x 2 m. Vkopana je bila 0,9 m globoko. V polnilu so bili odlomki keramičnih posod, kamniti odbitek (**G970**), kamnita sekira (**G971**) in kosi prežganega hišnega ometa.

Jame v bližini domnevnih nadzemnih objektov

V bližini domnevnega objekta št. I so bile tri jame (sl. **23B, C**).

Jama SE 107 je bila odkrita v kv. 61–62, velika je bila 0,9 m v premeru. Vkopana je bila 0,45 m globoko. V polnilu so bili odlomki keramičnih posod (**G972–975**) in kosi prežganega hišnega ometa.

Jama SE 348 je bila odkrita v kv. 45, velika je bila 1 x 0,5 m. Vkopana je bila 0,18 m globoko. Na dnu jame je bila stojka SE 356. V polnilu so bili odlomki keramičnih posod.

Jama SE 414 je bila odkrita v kv. 45, velika je bila 0,82 x 0,58 m. Vkopana je bila 0,11 m globoko. V polnilu so bili odlomki keramičnih posod (**G976**).

V bližini domnevnega objekta št. II so bile tri jame (sl. **23C**).

Jama SE 9 je bila odkrita v kv. 63, velika je bila 1,9 x 1,4 m. Vkopana je bila 0,25 m globoko. V polnilu so bili vrč (**G998**), odlomki keramičnih posod (**G999–1002**) in kosi prežganega hišnega ometa.

Jama SE 78 je bila odkrita v kv. 62–63, velika je bila 2,1 x 1,7 m. Vkopana je bila 0,12 m globoko. V polnilu so bili odlomki keramičnih posod (**G1003–1007**) in prežgan hišni omet.

Jama SE 422 je bila odkrita v kv. 78, velika je bila 1,34 x 0,95 m. Vkopana je bila 0,09 m globoko. V polnilu so bili odlomki keramičnih posod.

V bližini domnevnega objekta št. III so bile tri jame (sl. **23C**).

Jama SE 85 je bila odkrita v kv. 95–96, velika je bila 1 m v premeru. Vkopana je bila 0,14 m globoko. V polnilu so bili odlomki keramičnih posod (**G1084–1088**) in kosi prežganega hišnega ometa.

Jama SE 114 je bila odkrita v kv. 96, velika je bila 1,3 x 0,9 m. Vkopana je bila 0,12 m globoko. V polnilu je bilo nekaj odlomkov keramičnih posod.

Jama SE 116 je bila odkrita v kv. 80–96, velika je bila 1,5 x 1,4 m. Vkopana je bila 0,12 m globoko. V polnilu je bilo nekaj odlomkov keramičnih posod.

V bližini domnevnega objekta št. IV je bila ena jama (sl. **23D**).

Jama SE 561 je bila odkrita v kv. 102, velika je bila 5 x 1 m. Vkopana je bila 0,05 m globoko. V polnilu je bilo nekaj odlomkov keramičnih posod.

Jame v bližini velikih jam - polzemljank

V bližini polzemljanke št. 3 sta bili dve jami (sl. **23B**).

Jama SE 94 je bila odkrita v kv. 41, velika je bila 0,9 x 0,7 m. Vkopana je bila 0,28 m globoko. V polnilu so bili odlomki keramičnih posod (**G589–600**) in kosi prežganega hišnega ometa.

Jama SE 96 je bila odkrita v kv. 41, velika je bila 3 x 0,7 m. Vkopana je bila 0,14 m globoko. V polnilu so bili skleda (**G601**), lonca (**G602, G604**), vrč (**G603**), odlomki keramičnih posod (**G605–609**), vretence (**G619**), 2 kamnita odbitka (**G611, G612**) in kosi prežganega hišnega ometa.

V bližini polzemljanke št. 4 sta bili dve jami (sl. **23B**).

Jama SE 269 je bila odkrita v kv. 26, velika je bila 2,68 x 0,65 m. Vkopana je bila 0,28 m globoko. V polnilu so bili odlomki keramičnih posod (**G618**), 2 kamnita odbitka (**G619**) in kosi prežganega hišnega ometa.

Jama SE 383 je bila odkrita v kv. 42, velika je bila 3,3 m v premeru. Vkopana je bila 0,85 m globoko. V polnilu so bili odlomki keramičnih posod (**G621–625**), kamniti odbitek (**G627**), odlomek kamnitih žrmelj (**G626**) in kos prežganega hišnega ometa.

V bližini polzemljanke št. 5 je bila ena jama (sl. **23B**).

Jama SE 264 je bila odkrita v kv. 27–28, velika je bila 3,1 x 1,6 m. Vkopana je bila 0,18 m globoko. V polnilu so bili odlomki keramičnih posod (**G909–915**), kamnit odbitek (**G916**) in kosi prežganega hišnega ometa.

V bližini polzemljanke št. 6 sta bili dve jami (sl. **23C**).

Jama SE 390 je bila odkrita v kv. 16, velika je bila 1,6 x 0,85 m. Vkopana je bila 0,33 m globoko. V polnilu so bili vrč (**G127**), odlomki keramičnih posod (**G1267–1278**) in odlomek žrmelj.

Jama SE 530 je bila odkrita v kv. 16, velika je bila 0,9 m v premeru. Vkopana je bila 0,1 m globoko. V polnilu so bili odlomki keramičnih posod (**G1279–1282**) in kosi prežganega hišnega ometa.

V bližini polzemljanke št. 7 je bila ena jama (sl. **23D**).

Jama SE 569 je bila odkrita v kv. 121, velika je bila 2,3 x 1,7 m. Vkopana je bila 0,65 m globoko. V polnilu je bilo nekaj odlomkov keramičnih posod.

Jame v bližini zbiralnikov za vodo

V bližini zbiralnika za vodo št. 1 (SE 129) so bile odkrite štiri jame (sl. **23A**).

Jama SE 225 je bila odkrita v kv. 51, velika je bila 1,6 x 1,1 m. Vkopana je bila 0,18 m globoko. V polnilu so bili odlomki keramičnih

nih posod (G200–202), vretence (G203) in kosi prežganega hišnega ometa.

Jama SE 246 je bila odkrita v kv. 51, velika je bila 0,9 m v premeru. Vkopana je bila 0,75 m globoko. V polnilu so bili odlomki keramičnih posod in kosi prežganega hišnega ometa.

Jama SE 488 je bila odkrita v kv. 67, velika je bila 1,5 x 1,6 m. Vkopana je bila 0,6 m globoko. V polnilu so bili lonec (G204), odlomki keramičnih posod in kos prežganega hišnega ometa.

Jama SE 490 je bila odkrita v kv. 67, velika je bila 1,7 x 1,2 m. Vkopana je bila 0,05 m globoko. V polnilu je bilo nekaj odlomkov keramičnih posod.

V bližini zbiralnika za vodo št. 4 (SE 374) je bila odkrita ena jama (sl. 23B).

Jama SE 417 je bila odkrita v kv. 75, velika je bila 1,9 x 1,1 m. Vkopana je bila 0,26 m globoko. V polnilu je bil odlomek keramične posode.

V bližini zbiralnika za vodo št. 5 (SE 353) je bilo odkritih pet jam (sl. 23C).

Jama SE 109 je bila odkrita v kv. 94–95, velika je bila 1,6 x 1,1 m. Vkopana je bila 0,09 m globoko. V polnilu so bili odlomki keramičnih posod (G1081, G1082).

Jama SE 158 je bila odkrita v kv. 78 in 94, velika je bila 1,5 x 1,2 m. Vkopana je bila 0,1 m globoko. V polnilu je bilo nekaj odlomkov keramičnih posod.

Jama SE 160 je bila odkrita v kv. 94, velika je bila 0,6 x 0,5 m. Vkopana je bila 0,09 m globoko.

Jama SE 162 je bila odkrita v kv. 94, velika je bila 1 m v premeru. Vkopana je bila 0,06 m globoko. V polnilu je bilo ostenje keramične posode.

Jama SE 422 je bila odkrita v kv. 78, velika je bila 1,34 x 0,95 m. Vkopana je bila 0,09 m globoko. V polnilu so bili odlomki keramičnih posod.

V bližini zbiralnika za vodo št. 6 (SE 118) sta bili dve jami (sl. 23C).

Jama SE 87 je bila odkrita v kv. 95, velika je bila 0,75 m v premeru. Vkopana je bila 0,2 m globoko. V polnilu je bilo nekaj odlomkov keramičnih posod.

Jama SE 329 je bila odkrita v kv. 80, velika je bila 1,05 x 1,2 m. Vkopana je bila 0,3 m globoko. V polnilu so bili odlomki keramičnih posod (G1125–1129) in kosi prežganega hišnega ometa.

Ostale jame

Jama SE 127 je bila odkrita v kv. 52, velika je bila 2,2 x 1,9 m (sl. 23A). Vkopana je bila 0,15 m globoko. V polnilu so bili odlomki keramičnih posod (G198, G199) in kosi hišnega ometa. Na dnu jame je bila stojka SE 133.

Jama SE 440 je bila odkrita v kv. 70 ob plasti SE 7, velika je bila 1,35 x 1,05 m v premeru (sl. 23A). Vkopana je bila 0,30 m globoko. V polnilu so bili odlomki keramičnih posod (G398).

Jama SE 61 je bila odkrita v kv. 55, velika je bila 1,9 m (sl. 23B). Vkopana je bila 0,15 m globoko. V polnilu so bili odlomki keramičnih posod (G399–405).

Jama SE 673 je bila odkrita v kv. 7a, velika je bila 2 m (sl. 23A, B). Vkopana je bila 0,8 m globoko. V polnilu so bili odlomki keramičnih posod (G474–498), odlomek žrmelj in kosi prežganega hišnega ometa.

Jama SE 669 je bila odkrita v kv. 8a, velika je bila 1,3 m v premeru (sl. 23B). Vkopana je bila 0,1 m globoko. V polnilu so bili odlomki keramičnih posod (G462–473) in kosi prežganega hišnega ometa.

Jama SE 64 je bila odkrita v kv. 92, v bližini plasti SE 6, velika je bila 1,8 x 0,8 m (sl. 23B). Vkopana je bila 0,25 m globoko. V polnilu je bilo nekaj odlomkov keramičnih posod.

Jama SE 494 je bila odkrita v kv. 12, velika je bila 1,8 x 1,5 m (sl. 23B). Vkopana je bila 0,16 m globoko. V polnilu so bili odlomki keramičnih posod (G917–920) in kosi prežganega hišnega ometa.

Jama SE 544 je bila odkrita v kv. 12, velika je bila 1,93 x 0,83 m (sl. 23B). Vkopana je bila 0,6 m globoko. V polnilu je bilo nekaj odlomkov keramičnih posod (G921).

Jama SE 365 je bila odkrita v kv. 44, velika je bila 1,9 x 1,5 m (sl. 23B). Vkopana je bila 0,28 m globoko. V polnilu so bili odlomki keramičnih posod (G989–993) in kosi prežganega hišnega ometa.

Jama SE 416 je bila odkrita v kv. 44, velika je bila 2,3 x 1,5 m (sl. 23B). Vkopana je bila 0,2 m globoko. V polnilu so bili odlomki keramičnih posod in kos prežganega hišnega ometa.

Jama SE 137 je bila odkrita v kv. 60, velika je bila 2 x 1,4 m (sl. 23B). Vkopana je bila 0,3 m globoko. V polnilu so bili odlomki keramičnih posod in kosi prežganega hišnega ometa.

Jama SE 419 je bila odkrita v kv. 77, velika je bila 2,3 m v premeru (sl. 23B). Vkopana je bila 0,14 m globoko. V polnilu so bili odlomki keramičnih posod, odlomek žrmelj in kosi prežganega hišnega ometa.

Jama SE 162 je bila odkrita v kv. 94, velika je bila 1 m v premeru (sl. 23C). Vkopana je bila 0,06 m globoko. V polnilu je bilo ostenje keramične posode.

Jama SE 185 je bila odkrita v kv. 29, velikosti 1,1 x 0,8 m (sl. 23B). Vkopana je bila 0,45 m globoko. V polnilu so bili odlomki keramičnih posod (G977–988) in kosi prežganega hišnega ometa.

Jama SE 182 je bila odkrita v kv. 31, velika je bila 2,5 x 1 m (sl. 23C). Vkopana je bila 0,35 m globoko. V polnilu so bili odlomki keramičnih posod.

Jama SE 392 je bila odkrita v kv. 15, velika je bila 0,65 x 0,5 m (sl. 23C). Vkopana je bila 0,05 m globoko. V polnilu so bili odlomki keramičnih posod (G1289–1296).

Jama SE 217 je bila odkrita v kv. 64, velika je bila 1 x 0,8 m (sl. 23C). Vkopana je bila 0,15 m globoko. V polnilu je bilo nekaj odlomkov keramičnih posod.

Jama SE 657 je bila odkrita v kv. 167, velika je bila 0,7 m v premeru (sl. 23C). Vkopana je bila 0,25 m globoko. V polnilu sta bili 2 ostenji keramičnih posod.

Jama SE 661 je bila odkrita v kv. 190, velika je bila 1,7 x 1,3 m (sl. 23C). Vkopana je bila 0,12 m globoko. V polnilu so bili odlomki keramičnih posod (G1336) in kosi prežganega hišnega ometa.

Jama SE 606 je bila odkrita v kv. 175, velika je bila 1,5 x 0,8 m (sl. 23D). Vkopana je bila 0,1 m globoko. V polnilu je bilo ostenje keramične posode.

Jame v bližini objektov so bile različnih oblik, od okroglih, ovalnih do podolgovatih, in različnih velikosti. Najmanjša (SE 164) je bila velika 0,5 x 0,3 m, največja (SE 223) pa 6,5 x 5 m. Vkopane so bile od 0,05 m do 0,9 m globoko. V polnilih jam so bili večinoma odlomki keramičnih posod, vretenca, drobno kamnito orodje, deli kamnitih žrmelj in kosi prežganega hišnega ometa. Jame so verjetno rabile kot shrambni prostori, kot odpadne jame ali celo kot delovni prostori.

Podoba bronastodobne naselbine in njeno mesto v zahodni Panoniji

Na najdišču Za Raščico je bilo v tlorisu odkritih deset nadzemnih objektov, štiri objekti so domnevno nadzemni, šest velikih jam pa kaže na to, da so bili nekateri objekti vkopani in jih lahko razložimo kot polzemljanke. Preden se lotimo same zasnove ureditve naselbine, moramo vedeti, da je bil raziskan le del večje naselbine, ki se je širila tudi še izven območja izkopavanja proti jugu. Načrt z vrisanimi tlorisi nadzemnih in domnevno nadzemnih stavb in velikih jam – polzemljank (sl. 22) nam kaže osnovno urbanizacijsko shemo. Objekti so bili verjetno razporejeni v polkrogu ali celo krogu okrog centralnega dela naselbine. Med stavbami so bile verjetno poti in dvorišča, saj je bilo med njimi dovolj prostora za dejavnosti, ki so potekale na prostem. Tlorisi nadzemnih stavb sestavljajo stojke, večje ali manjše jame v in ob objektih in zgostitve keramičnih posod ter prežgane-ga hišnega ometa. Povprečna velikost večinoma pravokotnih ali trapezoidnih nadzemnih stavb je bila 10 x 6 m, pri posameznih smo ugotovili, da so imele dvokapno streho. Usmerjene so bile vzhod-zahod. Jame za sohe – stojke so bile okrogle oblike, v premeru so merile od 0,05 m do 0,4 m in bile vkopane od 0,04 m do 0,25 m globoko. Zelo majhna ohranjena globina stojk kaže na to, da nosilne sohe objektov niso bile zelo globoko vkopane v tla. S poznejšim obdelovanjem njiv so bile v mnogih primerih povsem uničene, ohranile so se le tiste stojke, ki so bile globlje vkopane. Te stojke dokazujejo, da so bili objekti leseni, zgrajeni iz navpičnih nosilnih soh, vkopanih v jamo, ter manjših vmesnih navpičnih palic, ki so bile prepletene s šibjem, prežgan hišni omet pa, da so bile lesene stene zamazane z glino. Na takšen način gradnje kažejo tudi rekonstrukcije gradbenih elementov iz drugih prazgodovinskih naselbin v Sloveniji (Črešnar 2007, 48–50). Na našem najdišču so posebno zanimivi trije nadzemni objekti št. 1, št. 6 in št. 10 (sl. 23A, sl. 23B, sl. 23C), katerih sestavni del so tudi večje jame. Večina ostalih samostojnih velikih jam oziroma polzemljank je bila nepravilnih oblik, različnih velikosti od 4,4 x 2,2 m do 10 x 10 m. Bile so dokaj plitko vkopane v osnovo od 0,2 m do 0,5 m globoko. Verjetno smo odkrili le dna jam, saj so bili zgornji deli jam uničeni z oranjem. V nekaterih primerih so bile v polzemljankah ali tik ob njih stojke ter manjše in večje jame. V jamah so bili keramične posode, vretenca, drobno kamnito orodje, deli žrmelj in kosi prežganega hišnega ometa. Podobne objekte, ki so bili delno vkopani v zemljo, prav tako poznamo iz različnih drugih prazgodovinskih najdišč v Sloveniji (Črešnar 2007, 54). V povezavi s stavbami sta tudi plasti, kakršni sta SE 7 in SE 6, ki sta bili zelo bogati z najdbami in sta verjetno ostanek uničenih stavb. Zunaj stavb vendar v njihovi neposredni bližini so bili na dvo-riščnem prostoru zbiralniki za vodo, peč, ognjišča, vkopane večje shrambne posode ter manjše in večje jame, ki so se verjetno uporabljale kot shrambni, odpadni oziroma delovni prostori. Odkritih je bilo šest zbiralnikov za vodo, ki so bili okrogle oblike, veliki od 1,6 m do 5,5 m v premeru. Vkopani so bili od 1 do 4,45 m globoko. Nekateri so vsebovali več polnil, v katerih so bili različne keramične posode, drobno kamnito orodje, deli kamnitih žrmelj in kosi prežganega hišnega ometa. Spodnja polnila so verjetno nastala v času, ko je bil zbiralnik še v uporabi, zgornja pa so kasnejša

nasutja. Glede na velikost naselbine smo pričakovali večje število peči in ognjišč, toda odkrita je bila le ena peč in dvoje ognjišč. Peč (sl. 23A), ki se je pojavila kot ruševina v velikosti 2 x 1,3 m, je imela konstrukcijo v velikosti 1,4 x 1,3 m, iz močno ožgane ilovice z do 10 cm visokimi in 5 cm debelimi ohranjenimi zunanji stenami. Dno peči je bilo iz močno steptane opečene ilovice. Eno ognjišče je bilo znotraj velike jame SE 314, velike 1,38 m v premeru, drugo pa je bilo na prostem ob polzemljanki št. 3, veliko 0,95 m v premeru. V bližini nadzemne stavbe št. 10 sta bili ena ob drugi odkriti shrambni posodi z oznako SE 653 in SE 655. Jame v bližini stavb so bile različnih oblik, od okroglih do podolgovatih in različnih velikosti, najmanjša (SE 164) je bila velika 0,5 x 0,3 m v premeru, največja (SE 223) pa je bila velika 6,5 x 5 m, vkopane so bile od 0,05 m do 0,9 m globoko. Tudi te jame lahko opredelimo kot odpadne jame, shrambne ali celo kot kot delovne prostore.

Našemu najdišču so najbližje naselbinske ostaline na Ptuj (dvo-rišče zgradbe Prešernova ulica 6), kjer so bile odkrite tri pravokotne nadzemne hiše, grajene iz navpičnih nosilnih stebrov z vmesnim prepletom iz šibja, ometanim z glino, in ena pomožna stavba. Tlorise hiš sestavljajo poleg jam za sohe še večje jame, velike 0,6 x 0,8 m in 1,26 x 1,5 m, ki so opredeljene kot delovne in shrambne jame (Lamut 1996, 18–20, sl. 9:1, 2; priloga 1–5).

Iz časa zgodnje bronastodobne kulture Somogyvár Vinkovci poznamo v Sloveniji tudi naselbine na Ljubljanskem barju, to sta predvsem najdišči Založnica (Velušček/Čufar 2003, 123–158) in Parte (Harej 1987, 141–193). Medtem ko na Založnici niso bile odkrite stavbne ostaline, pa so bili na najdišču Parte odkriti ostanki kolišča – to je ploščad z verjetno pravokotno stavbo (Harej 1987, 142–143). Vsekakor je naselbina Za Raščico pri Krogu tudi iz geografskega gledišča povsem drugačen tip naselja in je ne moremo primerjati z barjanskimi kolišči.

Slabo ohranjene so tudi stavbne ostaline v raziskanih naselbinah kulture Somogyvár-Vinkovci na sosednjem hrvaškem prostoru. Pri raziskovanju zgodnje bronastodobne naselbine Gabrovac pri Đakovu so bile odkrite tri večje jame s premerom od 3 m do 4,2 m (Marković 2002, 31–32). V ta čas sodi tudi naselbina Koprivnička Rijeka, Rudina I v bližini Koprivnice, kjer so bili odkriti ena nadzemna hiša, enajst jam in deset ognjišč. Dve večji jami v velikosti do 5,5 m v premeru sta opredeljeni kot objekta za bivanje, nekatere plitko vkopane jame pa kot delavnice ali odpadne jame (Marković 1981, 227–230).

Če primerjamo stavbne ostaline naselbine Za Raščico z našemu naselju najbližjo in istočasno naselbino v Börzöncah v Hahót-skem bazenu (županija Zala) na Madžarskem, lahko ugotovimo, da med izkopanimi naselbinskimi objekti skorajda ni primerjav. V naselbini Za Raščico smo ugotovili nadzemne stavbe, velike jame – polzemljanke in druge objekte, denimo manjše jame, zbiralnike za vodo, ognjišča in peči, teh v naselbini v Börzöncah namreč ni. V Börzöncah so bile odkrite le jame, velike do 1 m, vkopane od 0,3 do 1,5 m globoko. Tri izmed njih so bile posebno bogate z najdbami (Bondár 1995, 199, 200, pl. 117, 118, 119). Elementi, ki bi kazali na gradnjo nadzemnih stavb, niso bili odkriti. Le objekt pravokotne oblike z oznako G, velik 3,1 x 3,2 m in globok 1,5 m, bi lahko, zaradi velikosti in oblike imeli za stavbni objekt – polzemljanko. Ker pa ni bilo odkritih niti stojk niti hišnega ometa, bi lahko predstavljal le veliko zemljanko (Bondar 1995, 200, pl. 117).

Zanimivi naselbinski objekti, ki bi jih lahko primerjali s stavbami najdišča Za Raščico, pa so bili izkopani na najdišču skupine Somogyvár v Nagyparadu v zalski županiji (zahodna Madžarska).

Nekdanja zgodnjebronastodobna naselbina je bila na vrhu hriba, kjer so bile odkrite velike v zemljo vkopane stavbe z zbitim ilovnatim podom. Velike so bile od 10 do 15 m², pravokotne ali kvadratne oblike, od katerih so bile ohranjene stojke. Ob hišah so bili pomožni objekti, denimo shrambene ali delovne jame ali odprta ognjišča (Bándi 1984, 126–127). Hiše so bile nanizane vzdolž glavne, 3 do 4 m široke ceste.

Zelo podobna stavba našim polzemljankam oziroma velikim jamam je objekt št. 10 iz slovaškega najdišča Nové Zámky iz časa zgodnjebronastodobne skupine Kosihy–Čaka. Napol vkopani objekt, velik 6,5 m, z manjšimi in večjimi jamami v notranjosti je J. Vladár opredelil za stanovanjski objekt (Vladár 1966, 263, sl. 4). Zelo podoben po velikosti (8 x 7 m) in obliki z ovalnim ognjiščem je tloris stavbe št. 1 iz moravskega najdišča Bratčice, ki pripada skupini Kosihy–Čaka (Medunová Benešová 1981, 100, sl. 4b).

Če povzamemo, smo ugotovili, da je po tlorisni zasnovi stavb našemu najdišču najbližja naselbina na Ptujju, kjer so bile odkrite nadzemne hiše. Na Hrvaškem, kjer je več istočasnih najdišč, opredeljenih v kulturno skupino Somogyvár–Vinkovci, pa so bolj slabo ohranjene stavbne ostaline, enako velja za madžarska najdišča. Zato pa so toliko bolj zanimivi istočasni našim polzemljankam podobni vkopani objekti iz slovaških in moravskih najdišč kulturne skupine Kosihy–Čaka.

Najdbe

Iz velike količine zgodnjebronastodobne lončenine smo izbrali in tipološko ter kronološko opredelili tiste zvrsti posod, ki so na našem najdišču najbolj značilne in pogoste. Tipološko razčlenitev keramike smo nazorno predstavili tudi na tabelah.

Za širše razumevanje in prikaz kulturne pripadnosti gradiva smo pri oblikah posod poiskali tudi ustrezne analogije.

Posode smo razvrstili v naslednje tipe oz. zvrsti: skodele, skodele, lonce, stekleničaste posode, vrče, pitose in cedila.

Skodele

Med gradivom številčno zastopan tip kaže precej enotno podobo. Razdelili smo jih na polkroglaste (1), konične (2), skodele s klekom (3), skodele z izvihanim ostenjem (4), skodele z bikoničnim trupom (5), skodele na nogi (6) ter skodele z uvihanim ostenjem (7).

(1) Polkroglaste skodele

Največ je polkroglastih skled z različno dodelanimi ustji (1 a), izločili pa smo poseben podtip z držaji na ustju (1 b).

(1 a) Polkroglaste skodele (sl. 24) so lahko zelo plitke (G206¹ in G58, G193, G269) ali globlje (G327, G601, G635 in G84, G200, G245, G246, G296, G812, G822, G867, G937, G943, G972, G1133, G1137, G1151, G1268 idr.).

Ustja imajo izdelana različno:

- ustja, ki so lahko zaobljena ali pa ravno posneta na zgornji strani (G601, G635 in G5, G93, G138, G193, G205, G248, G266,

1 Pri prvem naštevanju posod pri posameznih tipih smo najprej navedli tiste, ki so značilni predstavniki, zastopani na tipni tabeli, nato pa so navedeni ostali primerki zaporedno po številkah v katalogu in so ločeni z besedo »in«, na primer G206 (sl. 24) in G58, G193, G269.

G271, G304, G390, G417, 516, G577, G647, G654, G655, G656, G657, G814, G821, G823, G826, G871, G873, G875, G943, G973, G995, G1014, G1015, G1019, G1023, G1063, G1066, G1073, G1093, G1136, G1148, G1153, G1257, G1291, G1298 idr.),

- na obeh straneh rahlo odebeljena ustja (G22 in G29, G61, G85, G117, G123, G200, G211, G301, G302, G303, G305, G332, G336, G410, G513, G514, G515, G641, G642, G648–651, G847, G862, G865, G866, G867, G873, G972, G976, G977, G1012, G1017, G1090, G1118, G1143, G1149, G1151, G1155, G1243, G1268, G1290, G1297 idr.),
- na zunanji strani močno odebeljena ali izvihana ustja (G206, G664 in G99, G134, G246, G517, G652, G822, G1130, G1137, G1300 idr.),
- na notranji strani odebeljena ustja (G295, G639 in G17, G18, G48, G58, G82, G84, G98, G191, G236, G237, G245, G269, G296, G307, G337, G403, G475, G476, G518, G519, G589, G590, G645, G935, G976, G1010, G1013, G1015, G1016, G1133, G1145, G1255, G1256, G1259, G1287, G1291, G1302),
- ustja v obliki črke T so sicer podobna tistim, ki so odebeljena na obeh straneh, vendar so ta zelo izrazita (G327 in G157, G282, G331, G812, G991, G1008, G1009, G1131), niso okrašena.

Veliko polkroglastih skled je okrašenih. Odtisi prsta (G29, G58, G61, G85, G99, G296, G303, G304, G417, G513, G517, G652, G865, G866, G875, G976, G1020, G1149, G1151, G1153, G1155, G1290, G1291, G1302), nohta (G516, G659, G957, G1052) ali orodja (G22 in G5, G48, G305, G518, G641, G650, G867, G1073, G1118, G1287) se pojavljajo na zunanjem robu ustja.

Posebej moramo omeniti lepše, povečini geometrične okrase, ki so izvedeni z vrezji in brazdistimi vrezji, pogosto v kombinaciji z vbodi. Pojavljajo se na notranji strani skled (G390, G1093), na zunanji strani (G514) ali samo na ustju (G82), notranji strani in ustju skled (G123, G193, G200, G271, G300, G654, G821, G826, G943, G977, G1021, G1145), zunanji strani in ustju (G1148), notranji in zunanji strani (G134, G515, G577), notranji in zunanji strani ter ustju (G18, G84, G93, G211, G267, G301, G302, G476, G655, G656, G657, G814, G847, G862, G1019, G1063). Tovrstni odlomki skled bi lahko pripadali tudi skledam na nogah, katerih odlomke smo v velikem številu našli tudi na našem najdišču (glej spodaj).

Polkroglaste skodele imajo številne analogije. Majhni skledici z močno izvihanim, odebeljenim ustjem (G664) najdemo podobne na najdiščih Börzönce v bližnji županiji Zala na Madžarskem in Szigetszentmiklós – Üdülősor, kjer je bila najdena v jami skupaj z odlomki keramike zvončastih čaš (za Börzönce glej Bondár 1995, Pl. 175: 367, 370; za Szigetszentmiklós – Üdülősor glej Endrődi 1992, Fig. 62: 8). Bondárjeva jih razlaga kot oljne svetilke. Ena ima po dva para luknjic na ustju, ki so služile za vrstico za obešanje. Druga je fragmentirana (Bondár 1995, 209). Domnevamo, da je imela naša posoda (G664), ki je fragmentirano ohranjena, tudi preluknjano ustje. A. Endrődi postavlja keramiko zvončastih čaš z najdišča Szigetszentmiklós – Üdülősor na konec faze zgodnje bronaste dobe Ia na Madžarskem (EBA I/a) (Endrődi 1992, 105). Večjim skledam s prav tako izvihanim odebeljenim robom ustja (G206, G652, G822, G1137 idr.) je najti le redke primerjave. Na Ljubljanskem barju je podobna skleda na najdiščih Založnica (Velušček/Čufar 2003, T. 7: 1) in Parte (Harej 1987, T. 8: 11). Enako ustje najdemo na najdišču Vinkovci – tržnica, kjer se nahaja v horizontu D1, ki ga Dimitrijević uvršča v stopnjo B1 mlajše vinkovške kulture (Dimitrijević 1977–78, 11). Na najdišču Szigetcsép – Tangazdaság je

več podobnih posod (Ecsedy 1988, Fig. 4: 10, 7: 6, 15, 16), ki so opredeljene v skupino Csepel – kulture zvončastih čaš.

Neokrašenim skledam s preprostim ali rahlo odebeljenim ustjem najdemo podobne v kraju Táp-Borbapuszta na severozahodu Madžarske v bližini Győra (Figler 1994, 21, Abb. 4: 6), kjer je opredeljena v kulturo Makó. Ta je delno sočasna s kulturo Somogyvár – Vinkovci, torej sodi v I. stopnjo zgodnje bronaste dobe po madžarski kronologiji. Podobne sklede so tudi na Založnici ter Partah na Ljubljanskem barju, kjer jih Velušček prav tako pripisuje kulturi Somogyvár – Vinkovci (Velušček/Čufar 2003, 1ss, T. 4: 9, 7: 3, 9: 6, 11: 9, 13: 6, 14: 7, 16: 4; Harej 1981–82, T. 8: 6, 18: 8, 9, 12; Harej 1987, T. 1: 5, 4: 1, 2, 8: 5, 7 idr.)

Skledam s »T« presekom ustja (G282, G327, G812 idr.) je najti analogije na Partah (Harej 1981–82, T. 24: 14) in Nagykanizsi (Bondár 2003, 15: 4), na drugih najdiščih kulture Somogyvár – Vinkovci jih nismo našli. Podobne so na severnem Madžarskem v kulturi zvončastih čaš oz. zgodnji kulturi Nagyrév (zgodnja bronasta doba II). Večinoma so lepo okrašene na robovih ustij, neokrašene pa najdemo v grobovih iz grobišča Békásmegyér v Budimpešti (Kalicz Schreiber/Kalicz 1998–99, Abb. 11: 3 in 13: 6). V grobovih iz tega grobišča zasledimo komponente kulture Somogyvár – Vinkovci (predvsem vrči z ročaji) in zvončastih čaš (Kalicz Schreiber/Kalicz 1998–99, 94), tako lahko tudi to skledo umestimo v čas zgodnje bronaste dobe IIa.

Nenazadnje moramo omeniti še veliko polkroglastih skled, ki imajo geometričen okras na ustju in stenah, navadno izveden z vrezi in brazdastimi vrezi ter vbodi (G18, G84, G93, G200, G211, G267, G271, G300, G301, G302, G390, G476, G515, G577, G654, G655, G656, G657, G814, G821, G826, G847, G862, G943, G977, G1019, G1093, G1145, G1148). Tudi tem posodam najdemo podobne na najdišču Börzönca, kjer pa je v primerjavi z ostalimi tipi keramičnih posod tovrstnih skled malo. Bondárjeva jih združuje v tip T/9 (Bondár 1995, 209, Pl. 180: 425, 430–431; Pl. 181: 464). Okrasje na skledah je podobno, čeprav ima samo ena okrašen tudi rob ustja. Okrašene so z motivi iz ravnih navpičnih, vodoravnih ali poševnih črt ter trakov, ki so lahko dopolnjeni s šrafiranimi trikotniki in cikcak črtami. Boljše primerjave je najti na najdišču Nagykanizsa, kjer je več podobno bogato okrašenih skled, kakor so naše (Bondár 2003, 4: 1–2, 7: 5, 14: 3, 15: 1; Kalicz Schreiber 1991, 21, Abb. 3: 8). Datirane so v zgodnjo bronasto dobo I po madžarski kronologiji. Sklede z najdišča Söjtör – Rápát s cikcak vrezom na ustju pa postavlja L. A. Horváth v pozno fazo vučedolske kulture (Horváth 2001, 56). Kakor smo omenili že prej, lahko kljub fragmentiranosti posod domnevamo, da so bile nekatere z nogo. Tako je recimo Bondárjeva pripisala eno svojih skled h kroglastim skledam, čeprav je iz objave razvidno, da je noga odlomljena (Bondár 1995, Pl. 180: 425). Že Kulcsárjeva je popravila ta spregled in posodo obravnavala skupaj z ostalimi zgodnjebronastodobnimi skledami na votli nogi, ki jih obravnava v svojem članku (Kulcsár 1998–99, T. 3: 3–2).

(1 b) Kot poseben podtip polkroglastih skled smo izločili tiste, ki imajo držaje na ustju ali tik pod njim (sl. 24) (G87, G118, G512, G638, G763, G764, G765, G818 in G21, G49, G442, G762, G766, G767, G899, G994, G1038, G1039, G1125). Ustja teh skled so zaobljena (G638, G763, G764 in G767, G899, G994, G1039, G1125), odebeljena na notranji (G118 in G21, G87, G377, G1038), pa tudi hkrati na notranji in zunanji strani (G512 in G416, G762). Vodoravni držaji na ustjih so polkrožni (G763 in G762), dvojni (G118 in G899,

G1038), polkrožni preluknjani (G638 in G442, G767), dvojni preluknjani (G512 in G377), štirikotni preluknjani (G765), modelirani z odtisom prsta (G764), dva pa sta večkrat preluknjana in modelirana s prstom ali orodjem (G818 in G49). Tri sklede imajo držaje tik pod ustjem, ena polkrožen držaj (G21), drugi dve polkrožna preluknjana držaja (G87 in G1125). Med sklede z držaji smo uvrstili tudi skledo z navpičnim preluknjanim držajem (G766).

Nekatere sklede z držaji so tudi okrašene, lahko z vrezi (G87, G442, G766 in G767) ali odtisi prsta na zunanjem robu ustja (G118, G512), izstopata G87 in G766 z geometričnimi vzorcem v notranjosti in na robu ustja.

Podobne najdemo tako na Ljubljanskem barju kakor tudi v Panonski nižini vse do severozahodne Srbije. Podoben držaj, a na drugačnem tipu sklede, najdemo na Ptuju (Lamut 1996, T. 4: 3), sorodne sklede se nahajajo tudi na Ljubljanskem barju, kjer sta z najdišča Založnica znani dve taki skledi, prva ima držaj modeliran s prstom, druga pa polkrožno zaobljenega (Velušček/Čufar 2003, T. 2: 2, 7: 4). K našemu tipu skled z držaji bi lahko prišleti še dve nekoliko drugačni posodi. Prva ima dvojno preluknjani držaj poševno dvignjen, druga pa je bolj oglate oblike in ima dvojno preluknjani vodoraven držaj (Velušček/Čufar 2003, T. 15: 5, 3). Z Založnici bližnjih Part poznamo številne analogije, predvsem sklede z dvojnimi (Harej 1987, T. 17: 2), dvojnimi preluknjanimi (Harej 1981–82, T. 9: 6, 18: 10, 11, 24: 2, 6, 28: 1; Harej 1987, T. 2: 13, 12: 3,) in s prstom modeliranimi držaji (Harej 1981–82, T. 24: 7–8). V Börzöncah je bila izkopana skleda z držajem pod ustjem (Bondár 1995, Pl. 180: 431), v Nagykanizsi prav tako več podobnih skled (Bondár 2003, 2: 1, 6: 3, 8: 5, 6). Primerljivi posodi izvirata tudi z najdišča Táp-Borbapuszta, kjer se nahajata v sklopu gradiva kulture Makó (primerjaj naše G21, G416, G762, G763, G899 s Figler 1994, Abb. 4: 2 in 3). Naslednje najdišče je južno od Budimpešte. V Szigetsép – Tangazdaságu je bil najden odlomek ustja, ki močno spominja na našo skledo z modeliranim držajem na ustju (G764 primerjaj z Ecsedy 1988, Fig. 8: 6). Ecsedy ga postavlja v skupino Csepel – kulture zvončastih čaš (Ecsedy 1988, 5ss). Iz madžarskega najdišča Nagypárd, ki pripada kulturi Somogyvár – Vinkovci, pa je še ena skleda, ki ima dva polkrožna držaja (Bándi 1984, Taf. XXXa: 2). Skleda z držajem na ustju je bila najdena tudi v gomili XV na najdišču Belotić – Šumar. To je eno izmed dveh najdišč, ki dajejo ime zgodnjebronastodobni skupini Belotić – Bela Crkva, delno sočasni s kulturo Somogyvár – Vinkovci (Garašanin 1983, T. XCIX: 1). Garašanin skledo povezuje z vučedolskim krogom skupaj s kroglasto posodo, okrašeno s šrafiranimi trikotniki (Garašanin 1983, 713).

Sklede z držajem so očitno bile v zgodnji bronasti dobi razširjene na širšem področju Podonavja, severnega Balkana ter vse do vzhodnoalpskega področja. Sklepamo, da niso značilne samo za eno kulturno skupino, temveč za čas zgodnje bronaste dobe I, najverjetneje pa tudi II, glede na madžarsko kronologijo. Morda jih lahko razumemo tako kakor Garašanin, kot vučedolsko tradicijo (Garašanin 1983, 713).

(2) Konične sklede

Druga skupina skled se razlikuje od polkroglastih po razmeroma ravnih koničnih ostenjih (sl. 24). Tovrstne sklede so lahko zelo majhne, na primer G132, ki ima premer ustja samo 5 cm, pa tudi zelo velike, kakršna je G326 s premerom ustja skoraj 30 cm. Lahko so plitke (npr. G132, G636, G1150 idr.) ali globoke (npr. G1154 in G94, G848, G885, G1142 idr.).

24 Sklede (M 1:8).

1 Polkroglaste sklede

1a

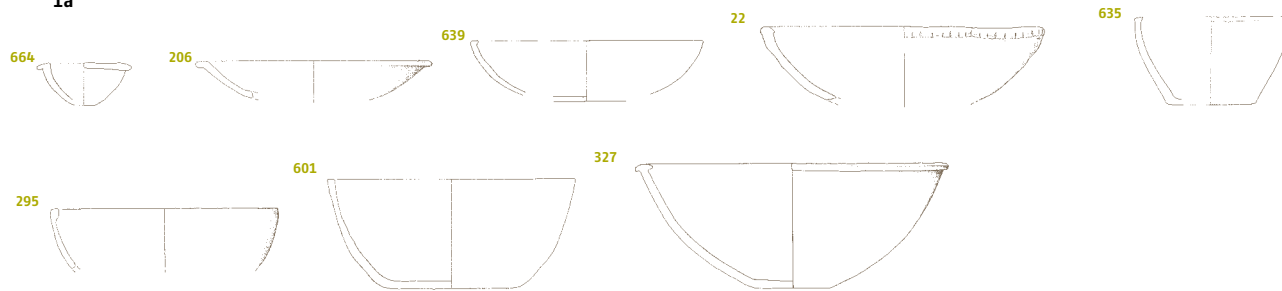

1b

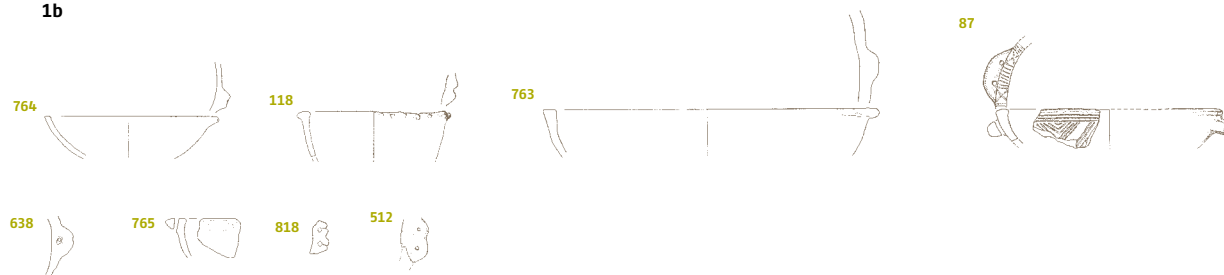

2 Konične sklede

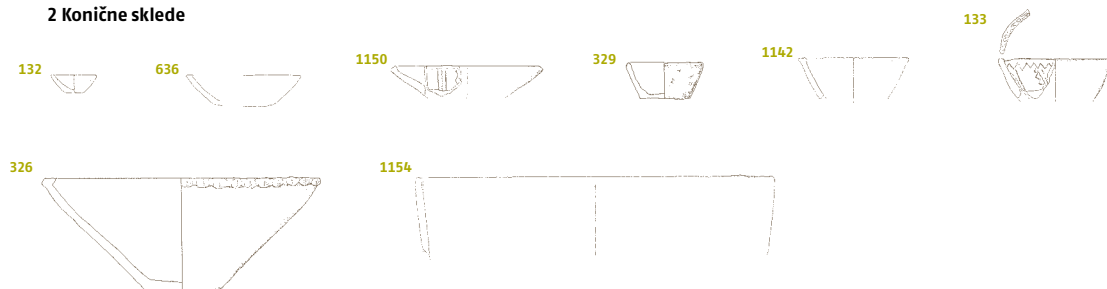

3 Sklede s klekom

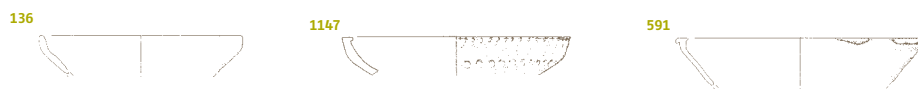

4 Sklede z izvihanim ostenjem



5 Bikonične sklede

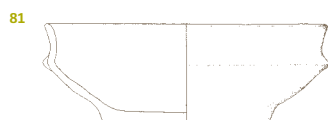

6 Sklede na nogi

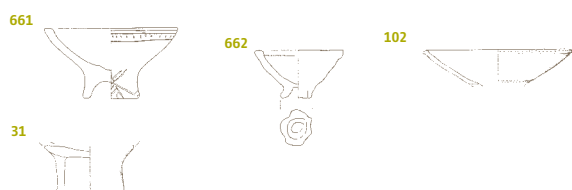

Ustja imajo oblikovana različno:

- zaobljena ustja (G132, G133, G329, G1154 in G94, G247),
- na zunanji strani rahlo odebeljena ustja (G234, G413),
- na notranji strani odebeljena ustja (G636, G1150 in G235, G449, G685, G815, G824, G956, G989, G1003, G1089, G1092, G1117, G1146, G1241, G1269),
- na zunanji in notranji strani odebeljena ustja (G326, G1142 in G75, G116, G160, G306, G415, G848, G863, G864, G872, G874, G885, G924, G990, G1124, G1140, G1141, G1267, G1289).

Sklede so na zunanjem robu ustja lahko okrašene z odtisi orodja (G75, G1146), nohta (G326) in prsta (G815, G863, G864, G872, G924, G1092, G1154), na zunanjem in notranjem robu ustja z odtisi orodja (G1003), na notranji strani in ustju pa z vrezi in vbodi (G94, G133, G1150).

Podobne smo našli na Založnici (Velušček/Čufar 2003, T. 1: 3, 2: 4, 4: 2, 11: 2), na Partah (Harej 1981–82, T. 2: 9, 11, 8: 1–3, 11: 11, 12: 7, 17: 6, 12, 19: 4) in v Somogyváru (Bóna 1965, XI: 1, 3) ter Szavi v Baranji na Madžarskem (Ecsedy 1979, Taf. V: 1). Vsa štiri najdišča opredeljujejo v kulturo Somogyvár – Vinkovci.

(3) Sklede s klekom

Tretji tip sklede ima neizraziti klek v ostenju (sl. 24). Ustja imajo zaobljena (G136), odebeljena na notranji (G1147 in G409), zunanji (G1332) ali obeh straneh (G870) ter v obliki črke T (G591 in G124). G1147 je na robu ustja in na trupu okrašena z odtisi prsta. Podobno najdemo na Partah (Harej 1981–82, T. 14: 8).

(4) Sklede z izvihanim ostenjem

Četrty tip predstavlja majhna skledica z izvihanim ustjem ter ravnim dnom (sl. 24) (G154). Bondárjeva tovrstne skledice z Börzönc razlaga kot pokrove (1995, 209, Pl. 142: 149).

(5) Bikonične sklede

Najdeni sta bili dve bikonični skledi (sl. 24) (G81 in G640). V celoti ohranjena skleda G81 ima lijakasto ustje in bradavici na najširšem delu ostenja. Podobna je G640, katere zgornji del manjka, na podlagi analogij pa lahko sklepamo, da je imela ustje izvihano navzven tako kakor G81. Na ramenu je okrašena z vrezi in brazdastimi vrezi.

Takšno skledo z najdišča Börzönce M. Bondár predstavi kot tip T/4 in T/11 (1995, 209), ki sta si precej podobna. Zadnji ima daljše rame in višje ustje, čemur bi najverjetneje ustrežal naš odlomek G640. Še najbolj je podoben skledam z bradavico nad ramenom in majhnimi ročaji na ustju z najdišča Szava (Ecsedy 1979, T. VI: 4, 5 in 7, VII: 2). Skleda G81 ima dobre analogije na najdišču Lánycsók–Égettmalom, kjer so bile najdene v jami, datirani v stopnjo Vučedol C (Ecsedy 1980, Taf. I: 4, 5).

(6) Sklede na nogi

Med izkopanim gradivom sta bili najdeni dve skledi z ohranjeno nogo (G661, G662) ter dve, ki sta nogo zanesljivo imeli, vendar je odlomljena (sl. 24) (G32 in G102).

G661 in G32 sta polkroglaste oblike. G661 ima votlo nogo rahlo stožčaste oblike. Obe sta okrašeni na robu ustja in v notranjosti z vrezi in vbodi, G661 pa z vrezi tudi na nogi.

Skleda G102 ima konično ostenje, rob ustja je odebeljen in nagnjen navzven. Na zunanji strani je tik nad odlomljeno nogo okrašena z vrezom in vbodi, na robu ustja z vbodi, v notranjosti pa z vrezi in vbodi.

K temu tipu skled lahko prištejemo številne odlomke votlih nog posod, ki so stožčastih (G430 in G6, G10, G371–373, G563, G712, G740, G741, G742, G832, G1108, G1081, G1199, G1250, G1322) in cilindričnih oblik (G31 in G13, G141, G374, G1079). Nekatere so na zunanji strani okrašene z vrezi, brazdastimi vrezi in vbodi (G141, G371, G741, G742, G832, G1079, G1108, G1199), v enem primeru tudi z odtisi orodja (G13). Majhna posodica ima na notranji strani nogo okrašeno z vrezi (G68).

Zelo verjetno je, da so imele številne geometrično okrašene skledice, ki smo jih zaradi fragmentiranosti in oblike ostenja uvrstili med polkroglaste ali konične skledice, nogo, ki pa je bila odlomljena (npr. G18, G84, G93, G94, G133, G200, G211, G257, G271, G300, G301, G302, G390, G476, G515, G577, G654, G655, G656, G657, G814, G821, G826, G847, G862, G943, G977, G1019, G1063, G1093, G1145, G1148, G1150). V prid temu govorijo številne analogije (Kulcsár 1998–99, 132–139).

Izstopa majhna skledica s križno nogo in odlomljenim ročajem (G662). Na najdišču je bil najden še en odlomek podobne križne noge (G429).

Sklede na nogi (G32, G102, G661) imajo številne analogije v Panonski nižini. V kulturi Somogyvár – Vinkovci jih je G. Kulcsár razdelila na dva osnovna tipa (Kulcsár 1998–99, 132). Prvi tip predstavlja skleda na votli nogi z okrasom samo na notranji strani, h kateremu bi sodila naša skleda G32 (če prištejemo še odlomke ustij z ostenji, tudi G94, G133, G211, G271, G300, G390, G654, G821, G826, G943, G977, G1093, G1145, G1150). G102 in G661 bi sodili v tip II (prav tako G18, G84, G93, G211, G267, G301, G302, G476, G515, G577, G655, G656, G657, G814, G847, G862, G1019, G1063), ker imata okras tako na zunanji kakor na notranji strani. V motivih se kaže tradicija vučedolske kulture, vendar je okras bolj preprost (Kulcsár 1998–99, 132). Tudi Ecsedy trdi, da naj bi posode na nogi nadaljevale poznovučedolsko tradicijo, vendar imajo obenem drugačen okras in izdelavo (šrafirani trikotniki, vbadanje itd.) (Ecsedy 1979, 106). Na najdišču Szava je namreč bila najdena noga skledice. Nahajala se je v odpadni jami skupaj s posodami (poznovučedolske – postvučedolske) kulture Makó (Kosihy – Čaka), zaradi česar Ecsedy sklepa, da je kultura Somogyvár – Vinkovci sočasna s stopnjo Vučedol C – Makó in traja do začetka kulture Kisapostag (Ecsedy 1978, 192–193). Kalicz – Schreiberjeva pa pravi, da so značilne za starejšo fazo kulture Somogyvár – Vinkovci (Kalicz Schreiber 1991, 19).

Skledica na križni nogi (G662) ima analogije v jugovzhodnem in severnem Podonavju, kjer se pojavljajo podobne posode na najdiščih pozne vučedolske kulture (stopnja C) in kulture Makó (Kosihy–Čaka) (Kulcsár 1998–99, 132). Naša posoda je imela ročaj, kar je njena posebnost, saj podobnih primerov v literaturi ni najti, vendar jo uvrščamo v isti čas z zgoraj omenjenimi.

(7) Sklede z uvihanim ostenjem

Kot posebno skupino smo opredelili posode, sicer podobne polkroglastim, ki pa imajo vendarle ustje ali pa ostenje v zgornjem delu posode uvihano oz. usločeno navznoter. Večje skledice le težko ločimo od loncev, vendar imajo ti še bolj uvihan zgornji del in ožje ustje.

Sklede skupine 7a so globlje od ostalih (7b–d).

(7 a) Prve imajo lahko kroglasto zaobljeno ostenje, ki je v zgornjem delu uvihano (sl. 25), ene bolj (G861, G511 in G25, G156, G333, G547), druge manj (G446, G1064 in G152, G155, G162, G170,

25 Sklede in skodele (M 1:8).

7 Sklede z uvihanim ostenjem

7a



7b



7c



7d



Skodele

1 Polkroglaste skodele

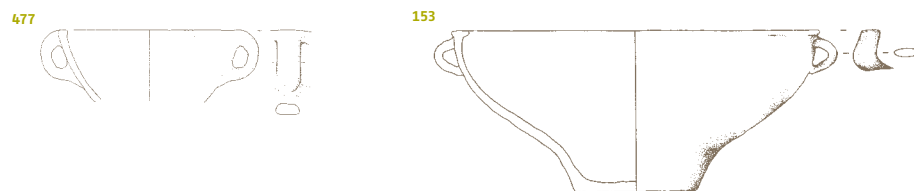

2 Konične skodele



3 Skodele z lijakastim vratom



4 Bikonične skodele



5 Skodele z uvihanim ostenjem

5a



5b

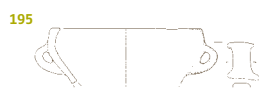

G270, G334, G335, G869, G1135, G1144). Ustja imajo oblikovana različno:

- zaobljena (**G446, G1064** in **G334**),
- modelirana z odtisom prsta (**G25**),
- odebeljena na notranji (**G152, G162, G869**), zunanji strani (**G861** in **G333, G547, G1258**) ali obeh straneh (**G155, G156, G170, G335, G1135, G1144**),
- izvihana in prilepljena (**G549, G633, G679, G683, G1159, G1333**), tudi okrašena z odtisi prsta (**G511**).

Razen odtisov prsta (**G25, G511**), vodoravnega (**G270**) in poševnega rebra pod ustjem (**G1064**) ter barbotina (**G1258**) globoke zaprte skodele niso okrašene.

Na Založnici na Ljubljanskem barju sta bili najdeni dve primerljivi skledi, ena z izvihanim in prilepljenim ustjem (primerjaj naše **G549, G633, G679, G683, G1159, G1333** z Velušček/Čufar 2003, 6: 1), druga z na zunanji strani odebeljenim ustjem (primerjaj naše **G333, G547, G861, G1258** z Velušček/Čufar 2003, 7: 10). V Lánycsóku je bila najdena podobna majhna skleda, vendar iz risbe ni razvidno, ali je imela nazaj zavihan rob ustja (Ecsedy 1980, Taf. VIII: 4). Nahajala se je v jami s keramiko, opredeljeno v kulturo Somogyvár – Vinkovci (Ecsedy 1980, 95). Naši skledi s horizontalnim rebrom pod ustjem (**G270**) je podobna tudi na najdišču Balatonszemes–Szemesi–berek z novjših avtocestnih izkopavanj na Madžarskem (Kiss 2007, 30). Na večperiodnem najdišču je bila najdena v jami, opredeljeni v kulturo Somogyvár – Vinkovci.

(7 b) Bikonično ostenje imata dva tipa globokih skled (sl. 25). Prve imajo ustje rahlo izvihano (**G1174** in **G212**), pri drugemu tipu pa se ostenje zaključuje z uvihanim ustjem (**G1018**). Na najširšem obodu ima preluknjan vodoraven držaj.

(7 c) V to skupino smo uvrstili plitkejške skodele, podobne zgoraj omenjenim globokim z uvihanim ostenjem (**G30, G637** in **G207, G236, G268, G414, G462, G474, G522, G621, G643, G644, G653, G658, G813, G868, G1083, G1134, G1139, G1242, G1270, G1301, G1303**). V celoti ohranjena skleda **G637** ima manjši premer dna in je polkroglaste oblike (sl. 25). Druga je konična in ima širše dno (**G30** in sl. 25). Veliko je odlomkov ustij podobnih skled, ki so oblikovana različno:

- ravno odrezana ustja (**G30, G207, G414, G643, G644, G813, G1083, G1134, G1242, G1303**),
- na notranji (**G236, G474, G522, G637, G653, G766, G1139, G1270, G1301**), zunanji (**G268**) ali obeh straneh (**G868**) odebeljeno ustje,
- kanelura po robu ustja (**G658**),
- rebro na zunanjem robu ustja (**G462**).

Najpogostejši način okraševanja so odtisi, bodisi prsta (**G207, G1303**), nohta (**G658, G868, G1270**) ali orodja (**G653, G1301**). Odlomki skled so okrašeni še z barbotinom (**G414**) in bradavicami pod ustji (**G813, G1083**).

Plitkejške skodele z uvihanim ostenjem na najdiščih zgodnje bronske dobe niso pogoste, zato so dobre analogije redke. Na najdišču Lánycsók najdemo našim podobni skledi v jami skupaj s keramiko kulture Somogyvár – Vinkovci (Ecsedy 1979, Taf. VII: 4, 5). Prav tako podobne so na najdišču Börzönce, kjer sodijo v tip T/14, ki ga predstavljajo polkroglaste skodele (Bondár 1995, 209, Fig. 18, Pl. 175: 369).

(7 d) Od ostalih skled smo izločili tip, ki ima ustja močno uvihana (sl. 25) (**G135, G252** in **G159, G621**), tako da so lahko celo vodoravna (**G135, G159**).

Skodele s podobno oblikovanim ustjem najdemo v Nagykanizsi (Bondár 2003, 7: 1, 8: 9, 12: 1), kjer so datirane v zgodnjo bronasto dobo I po madžarski kronologiji (Kalicz Schreiber 1989, Abb. 3: 17).

Skodele

Kot skodele smo poimenovali skledam podobne posode z ročaji. Na grobo smo jih razdelili na štiri podtipe (sl. 25): (1) polkroglaste, (2) konične, (3) z lijakastim vratom, (4) bikonične ter (5) skodele z uvihanim ostenjem.

(1) Polkroglaste skodele imajo večinoma ročaj, ki se začne na robu ustja (**G477** in **G56, G67, G95, G210, G463, G942, G1204**) ali tik pod njim (**G153, G412, G876**) in poteka do trebuha posode. Edina v celoti ohranjena polkroglasta skodela ima T ustje (**G153**). Podobno ustje ima še skodela **G56**, ostale imajo zaobljeno (**G1204**), rahlo odebeljeno (**G95, G412, G876**) ali samo na notranji strani odebeljeno ustje (**G67, G210, G463, G477, G942**).

Skodela **G876** je na zunanji in notranji strani okrašena z vrezi, na robu ustja pa z vbodi. Odlomek **G381**, najbrž del polkroglaste skodele, je na zunanji in notranji strani okrašen z vrezi in brazdistimi vrezi.

Dobre analogije imamo na Ljubljanskem barju na Založnici (Velušček/Čufar 2003, 7: 2, 8: 1, 9: 7) in na Partah (Harej 1981–82, T. 9: 1; Harej 1987, T. 1: 1, 5: 11, 18: 1) ter Nagykanizsi (Bondár 2003, 6: 1, 10: 2, 11: 4, 13: 3).

(2) Vse konične skodele imajo ročaj, ki povezuje rob ustja in ostenje (**G34, G76** in **G44, G158, G1200, G1201, G1203**). Obe v celoti ohranjeni imata ravno dno (**G34** in **G76**). V glavnem imajo na notranji strani odebeljena ustja (**G34, G76** in **G44, G158, G1200, G1201**), le ena ima preprosto, na zgornji strani ravno odrezano ustje (**G1203**). Zaradi fragmentiranosti ne vemo, ali so imele en ali dva ročaja. **G44** je na notranji strani okrašena z vrezi in vbodi. Tudi za skodele te vrste imamo primerjavo na Partah (Harej 1981–82, T. 27: 3).

(3) Skodela s polkroglastim trupom in lijakastim vratom ima ročaj, ki povezuje sredino vratu in najširši obod (**G759**). Na zunanji strani je okrašena z vrezi.

Podobne so bile najdene na najdiščih Börzönce (Bondár 1995, 209 – tip T/12, Pl. 145: 168, 155: 224) in Lánycsók – Égettmalom. Slednja je bila v jami, datirani v stopnjo Vučedol C (Ecsedy 1980, Taf. I: 13). Tudi na najdišču Nagykanizsa je po obliki enaka skodela datirana v zgodnjo bronasto dobo I (Kalicz Schreiber 1989, Abb. 3: 11). Podoben kos je znan tudi iz Vinkovcev (Dimitrijevič 1982, Abb. 7: 4) in pa Založnice na Ljubljanskem barju (Velušček/Čufar 2003, T. 14: 2).

Vse našete skodele se od naše vendarle razlikujejo, nobena namreč ni okrašena. Naša je od ramena navzdol okrašena z globokimi vrezi »U« preseka. Na najdišču Szava so podobno okrašene skodele s širokimi vrezi, vendar pa imajo ročaj, ki povezuje ustje z ramenom, tako da gre verjetno za posebno različico tovrstnih skodel (Ecsedy 1979, Taf. II: 11, I–V: 1, 2 idr.).

(4) Najdena je bila samo ena skodela z bikoničnim trupom, kratkim ramenom in močno izvihanim kratkim ustjem (**G209**). Ročaj poteka od kleka (največjega oboda) navzdol.

V Budimpešti najdemo podobno skodelo v žganem grobu iz skupine Csepel kulture zvončastih čaš, vendar jih pripisujejo kulturi Somogyvár – Vinkovci (Kalicz Schreiber 1997, 196, T. 5: 4).

(5) Skodel z uvihanim ostenjem in ročaji je malo (sl. 25) (G195, G663 in G761, G825, G1202).

So kroglaste (5 a) (G663 in G761, G825, G1202) ali rahlo bikonične oblike (5 b) (G195). Ročaji praviloma potekajo od ustja do trupa, le pri bikonični se ročaj začne na najširšem obodu in konča na trebuhu posode (G195). Ustja imajo ravno odrezana (G195, G663) ali rahlo odebeljena na notranji strani (G761, G1202). Izstopa skodela z uvihanim in na vrhu posnetim ustjem (G825). G663 je pod ustjem okrašena z odtisi prsta.

Globoke skodele z ročajem imajo primerjave na Ljubljanskem barju na Založnici (primerjaj naše G663, G761 z Velušček/Čufar 2003, 9: 9) in na Partah (Harej 1987, T. 18: 4), na najdišču Szava (Ecsedy 1979, Taf. V: 2) ter Gradini pri Bosutu, ki ima en sam ročaj malce dvignjen nad ustje (Tasič 1984, Taf. III: 6). Vse pripadajo kulturnemu kompleksu Somogyvár–Vinkovci.

Naši bikonični skodeli G195 najdemo podobno na Partah, le da ima okras odtisa prstov na ustju (Harej 1981–82, T. 19: 5) ter v jami opredeljeni v kulturo Somogyvár – Vinkovci na najdišču Lánycsók – Égettmalom, ročaj se ji začne tik pod ustjem (Ecsedy 1980, Taf. VII: 3). Skodeli z močno uvihanim ustjem (G825) je enaka v Nagykanizsi (Bondár 2003, 16: 6).

Lonci

Najštevilčnejše zastopane posode z najdišča Za Raščico smo razdelili v dve skupini: na lonce z ročaji in lonce brez ročajev.

Lonci brez ročajev

Lonce brez ročajev smo razdelili v več tipov. Pri tem smo se opirali predvsem na obliko ustja, vratu in prehoda vratu v rame. Tako smo jih razvrstili na lonce s stožčastim (1) (sl. 26) in lijakastim vratom (2) ter lonce brez vratu (3).

(1) Lonci s stožčastim ali pokončnim vratom

Večinoma so precej fragmentirani, nekaj pa jih je bolje ohranjenih.

(1 a) Stožčast ali pokončen, višji ali nižji vrat prehaja gladko v kroglasto ali ovalno ostenje (G328, G854, G878 in G608, G689, G879), od katerega je lahko tudi klekasto oddeljen (sl. 26) (G698 in G345, G983, G1096, G1164). Poseben je lonec, ki ima celoten vrat na zunanji strani odebeljen (G198).

Na prehodu iz vratu ali na samem ramenu imajo nekateri lonci okras v obliki kratkega vodoravnega rebra ali bradavic (G198, G220, G405, G608, G778, G879, G908), rebro lahko poteka tudi okoli vsega oboda (G604 in G615, G783), en lonec pa je na ramenu okrašen samo z odtisi prsta (G860). Lonec G667 je od ramena navzdol okrašen z barbotinom. Glede na ogromno količino z barbotinom okrašenih ostenj loncev, najdenih na najdišču, sklepamo, da je bil takšen okras na loncih pogost.

Ustja imajo zaobljena, izvihana, odrezana ali rahlo odebeljena (G42, G70, G139, G140, G145, G146, G161, G163, G166, G167, G175, G189, G198, G201, G216–219, G250, G251, G254, G255, G272, G277, G288, G298, G308, G328, G341, G342, G344, G345, G347, G348, G354, G356, G360, G398, G418, G419, G443, G444, G451, G453, G456, G457, G465, G466, G483, G484, G486, G500, G501, G532, G539, G541, G544, G596, G604, G608, G622, G628, G630, G673,

G674, G675, G678, G680, G684, G686, G689, G690, G695, G698, G710, G854, G882, G878, G879, G883, G884, G886, G917, G919, G928, G960, G961, G978, G979, G983, G1001, G1011, G1022, G1024, G1025, G1086, G1095, G1096, G1097, G1099, G1100, G1127, G1158, G1161, G1162, G1165–1167, G1169–1171, G1178, G1182, G1245, G1262, G1272, G1273, G1279, G1283, G1292, G1299, G1305, G1309–1311). Veliko ustij je okrašenih z odtisi prsta (G119, G122, G145, G354, G356, G398, G630, G690, G981, G1000, G1178, G1182), nohta (G216, G255, G308, G360, G486, G539, G928, G978, G979, G982, G1100) in orodja (G42, G287, G444, G465, G532, G689, G695, G1030, G1058, G1176). Le en odlomek je okrašen drugače, in sicer z brazdastim vrezom in vbodi (G710). Izstopajo lonci, pri katerih poteka od roba ustja navpično rebro, ki je lahko razčlenjeno (G37, G57, G273, G284). Posebna, pogosta so ustja, ki so odebeljena tako, da so izvihana in prilepljena na zunanjo stran posode. Večina jih je tik pod robom okrašena z odtisi prstov (G66, G352, G358, G359, G422, G458, G487, G524, G527, G529, G533, G536, G538, G618, G671, G694, G696, G697, G700, G703, G708, G709, G903, G910, G929, G1026, G1069), nohtov (G980, G1032, G1068, G1181) in orodja (G127, G214, G265, G348, G351, G525, G528, G531, G667, G687, G692, G701, G704, G706, G707, G827, G828, G829, G890, G891, G1028, G1029, G1031, G1078, G1248, G1312, G1313), veliko pa jih je tudi neokrašenih (G39, G51, G310, G340, G343, G401, G402, G452, G480, G481, G502, G540, G543, G546, G552, G555, G616, G617, G676, G881, G926, G974, G1126, G1168, G1304).

Analogije za lonce s stožčastim ali pokončnim vratom najdemo na najdišču Börzönce, kjer jih Bondárjeva uvršča med shrambene lonce (Bondár 1995, 203, Fig. 13). Deli jih na več tipov, naši pa bi po oblikah ustrezali tipom H/2, H/3, H/4 in H/7 (primerjaj npr. naše G608, G878 s H/7, G689, G698 in G854 s H/2, G879 s H/4 z Bondár 1995, Fig. 13). Tudi na Založnici na Ljubljanskem barju je precej sorodnih loncev oz. odlomkov ustij, ki bi lahko sodili k temu tipu (Velušček/Čufar 2003, T. 3: 3, 5: 3, 6: 5, 6, 10: 1, 11: 5, 8, 14: 6, 16: 5). Našim loncem z nekoliko bolj kroglastim trupom so podobni na Partah (primerjaj npr. naše G983, G1096, G1164 s Harej 1981–82, T. 10: 9, 14: 10, 15: 2 idr.) in na najdišču Lánycsók – Égettmalom, kjer imajo lahko krajše ali daljše vratove. Tam so iz jame 3, ki je časovno opredeljena na konec kulture Vučedol – Zók, vendar se pojavljajo tudi še v kulturah Makó (Kosihy–Čaka) in Somogyvár – Vinkovci (Ecsedy 1980, 100, Taf. I–V: 1–4). Tudi na najdišču Szava so dobre analogije za večino naših oblik (Ecsedy 1979, Taf. I: 7, 9, II: 7, III: 2, I–V: 7, V: 5, VI: 8, VII: 6, XII: 5), pa tudi v Nagyárpadu in Nagykanizsi (Nagyárpád: Bándi 1984, Taf. XXVIII: 9; Nagykanizsa: Bondár 2003, 1: 2, 2: 10, 5: 5, 7: 3, 6, 12: 6 idr.).

(1 b) Kot posebnost smo izločili bikoničen lonec s kratkim pokončnim vratom (sl. 26) (G883).

(2) Lonci z lijakastim vratom

Podobni so loncem s stožčastim ali pokončnim vratom, le da imajo lijakaste vratove (sl. 26). Tudi ti lonci so zelo številni, vendar precej fragmentirani, v glavnem najdemo med keramiko samo odlomke ustij z višjimi ali nižjimi vratovi, tudi rameni posod. Le nekaj jih je ohranjenih skupaj z ostenjem in dnom. Ti so bolj kroglastih (G194, G279, G605 in G86, G349, G699, G937) ali ovalnih oblik (G204, G606, G909 in G90, G482, G693, G904).

Pri loncih s kroglastim trupom prehaja vrat gladko v rame posode. Ustja imajo zaobljena (G279, G349, G605), poševno odrezana (G86) in odebeljena (G194, G937). Dva imata močno usločen izvi-

26 Lonci brez ročajev (M 1:8).

1 s stožčastim ali pokončnim vratom

1a

328

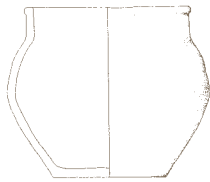

854



878



698



604

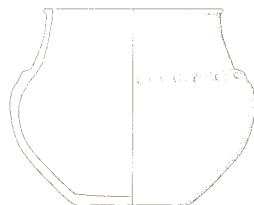

198



1b

883



2 z lijakastim vratom

194



279



760



605

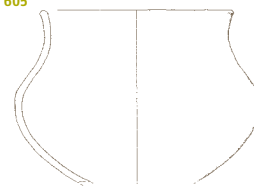

204

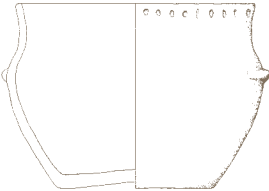

606



909



3 brez vratu

103



han krajši vrat, pri enem ustje celo presega največji obod ostenja (G194, G279).

Ovalni lonci lahko imajo usločen (G204, G482, G699, G904, G909) ali izrazito lijakast vrat, ki presega najširši obod ostenja (G90, G606, G693). Ustja imajo zaobljena (G90, G204, G482, G606), dva imata na zunanji strani rahlo odebeljeno ustje (G904, G909), eden pa izvihano in prilepljeno ustje, okrašeno z odtisi prsta (G699). Lonca G204 in G606 imata na največjem obodu bradavici, G204 ter G904 sta na ustju okrašena z odtisi prsta, G904 ima na

ramenu kratko rebro, razčlenjeno z odtisi prsta, G699 pa je od ramena navzdol okrašeno z barbotinom. Lonec G760 ima nizek vrat in držaje na ramenu.

K loncem z lijakastim vratom lahko pripišemo veliko odlomkov višjih ali nižjih vratov loncev z različno oblikovanimi ustji:

– ravno odrezana ustja (G24, G100, G165, G173, G174, G213, G232, G233, G238–240, G249, G261, G262, G278, G297, G339, G355, G357, G411, G454, G468, G479, G485, G526, G553, G554, G556, G593, G595, G677, G705, G760, G855, G880, G889, G911, G927,

- G947, G1006, G1067, G1072, G1098, G1120, G1157, G1160, G1177, G1179, G1183, G1261, G1274, G1280),
- na zunanji strani odebeljena ustja (G128, G168, G171, G241, G243, G256, G283, G311, G312, G353, G478, G545, G550, G594, G672, G711, G887, G921, G938, G944, G945, G946, G996, G1004, G1087, G1156, G1172, G1306, G1307, G1314, G1326, G1336),
 - na notranji strani odebeljena ustja (G455, G607, G1138, G1173, G1175),
 - na obeh straneh odebeljena ustja (G521, G681, G930),
 - izvihano in prilepljeno ustje (G542, G548, G551, G682, G892, G1084, G1121, G1180, G1246), okrašeno z odtisi prsta (G54, G242, G488, G534, G535, G592, G844, G1074, G1085, G1286, G1293), nohta (G215, G421, G530, G992, G1027, G1075, G1128) ali orodja (G420, G499, G537, G632, G688, G691, G702, G817).

Nekaterim našim loncem, predvsem ovalnim najdemo veliko analogij na Založnici na ljubljanskem barju (primerjaj naše G482, G699, G904, G909 z Velušček/Čufar 2003, T. 1: 1, 3: 1, 4: 3, 6: 8, 9: 1, 8, 12: 3, 7, 14: 3, 16: 1, 17: 1). Podobni so lonci na najdišču Szava, kjer so razdeljeni na dva tipa (Ecsedy 1979, Abb. 5: F/3 in F/4), vendar pa se nam zdi ta tipološka razdelitev loncev neustrezna, zato je nismo sprejeli. Ovalni lonci ustrezajo loncem tipa H/6 iz Börzönc (Bondár 1995, 203, Fig. 13). Lonec z zaobljenim ustjem je najden v horizontu C v Vinkovcih, ki sodi v najstarejšo razvojno stopnjo vinkovske kulture (Dimitrijević 1982, Abb. 5: 5). Na najdišču Lánycsók-Égetthalom jih najdemo v jamah, opredeljenih v kulturo Somogyvár – Vinkovci in Vučedol-Zók (Ecsedy 1980, Taf. VIII: 3, V: 3, 6). V Budimpešti pa je podoben lonec v žganem grobu iz skupine Csepel kulture zvončastih čaš (Kalicz Schreiber 1997, T. 10: 12).

Našim loncem s kroglastim trupom najdemo podobne na Založnici (primerjaj naša G605 s T. 14:1 in G937 s T. 13: 1, 14: 3, 16: 1 pri Velušček/Čufar 2003).

Tudi loncem z lijakastim vratom G90, G606 in G693 najdemo primerjave na Partah in na Založnici (Harej 1987, T. 13: 7, 8, 15: 11 idr.; Velušček/Čufar 2003, T. 2: 1, 10: 5, 11: 3, 13: 1, 15: 8, 16: 3, 10). Na najdišču Nagykanizsa se nahaja našemu loncu G693 podoben lonec, ki pa ima na ramenu tudi kratko razčlenjeno rebro (Kalicz Schreiber 1991, Abb. 3: 14), vendar ima prav tako odebeljeno ustje, okrašeno z odtisi. Datiran je v zgodnjo bronasto dobo I po madžarski kronologiji (Kalicz Schreiber 1991, 21). V Nagykanizsi je še več loncev z lijakastim vratom (Bondár 2003, 6: 4, 13: 5), podoben lonec je bil najden tudi na Gradini pri Bosutu, ki je od ramena navzdol okrašen z vrezi (Tasić 1984, Taf. I–V: 13). Lonec iz Grabrova na Hrvaškem ima na ramenu razčlenjeno plastično rebro in je skupaj z ostalimi najdbami datiran v zgodnjo fazo kulture Somogyvár – Vinkovci (Markovič 2002, 33ss, T. 6: 2). K tipu loncev z usločenim lijakastim vratom sodi tudi lonec iz Vinkovcev. Tik pod ustjem ima plastično rebro, okrašeno z odtisi. Datiran je v horizont D1, sodi torej v mlajšo stopnjo kulture Vinkovci (Dimitrijević 1982, Abb. 6: 14).

Med lonci z lijakastim vratom moramo še posebej opozoriti na ustje G1006, okrašeno z navpičnimi potegi glavnika, ki močno spominja na lonce, zastopane med gradivom kulture Kisapostag in pramenaste (licenske) keramike (Sankovič 2009, 145).

(3) Lonci brez vratu

V to skupino loncev (sl. 26) sodijo preprosti bikonični lončki, pri katerih ostenje gladko prehaja v preprosto zaobljeno ustje (G103 in G258, G988),

Lonci z ročaji

Podobno kakor pri loncih brez ročajev smo tudi te razdelili na lonce s stožčastim oz. cilindričnim (1) ter lijakastim (2) vratom. Možno je, da so nekateri odlomki ustij zgoraj omenjenih loncev brez ročajev bili sestavni del loncev z ročaji, česar pa zaradi fragmentiranosti ne moremo z gotovostjo trditi.

(1) Lonci s stožčastim ali cilindričnim vratom in ročaji

Teh je malo. Po obliki, prehodu vratu ter položaju ročaja lahko razlikujemo dva tipa (sl. 27).

(1 a) Lonci so podobni tistim brez ročajev. Cilindričen ali rahlo stožčast vrat prehaja tekoče v rame posode (G670, G907, G1211 in G40, G325, G380, G467), to pa v trebuh ostro (G670 in G40) ali tekoče (G907 in G1211). Trup je kroglast ali ovalen. Ročaji potekajo od roba ustja ali vratu do ramena posod. Ustje je lahko tudi okrašeno z odtisi prsta (G380).

Precej loncev s stožčastim vratom in ročajem najdemo na Partah (Harej 1981–82, T. 13: 5–6, 21: 3, 23: 2, 27: 2; 1987, T. 4: 10, 5: 7, 13: 1, 3). Podoben je iz Nagykanizse (Bondár 2003, T. 11: 5). Na najdišču Szava je nekaj primerljivih loncev, prvemu se ročaj zaključuje nekoliko višje na ramenu, drugi pa ima daljši vrat (Ecsedy 1979, VII: 7, Taf. XI: 1). Lonec z enim ročajem najdemo tudi na najdišču Nagyárpád (Bándi 1984, Taf. XXVIII: 6).

(1 b) Trebušast kroglast lonec s kratkim stožčastim vratom ima na najširšem obodu ročaja (G602).

(2) Lonci z lijakastim vratom in ročaji

Tovrstni lonci so, podobno kakor lonci s stožčastim vratom (sl. 27) (2a) kroglastih in elipsoidnih oblik, (2b) izstopa amfora bikonične oblike.

(2 a) Lonci imajo kroglasto ali ovalno oblikovan trup (G631, G669, G856, G906, G963 in G624, G668, G830, G857, G897, G1212). Pri večini prehaja vrat tekoče v rame posode, ki ima lahko poudarjen prehod v trebuh (G856). Večina loncev je risarsko rekonstruirana, zato ne moremo z gotovostjo trditi, ali so imeli enega ali dva ročaja. Ti potekajo od ustja (G856, G963 in G830, G1212, G1249) ali vratu do ramena (G669 in G26, G624, G668), pojavljajo pa se tudi samo na ramenih posod (G631 in G857, G897, G906).

Ustja imajo preprosta, nekaj pa jih ima izvihana in prilepljena (G856), ta so lahko tudi okrašena z odtisi prsta (G668, G669). Od ramena navzdol so nekateri okrašeni z barbotinom (G631, G668, G669).

Analogij za lonce z lijakastim vratom in ročaji je precej. Lonce, podobne našim G668, G669, je opredelila Bondárjeva, in sicer kot tip KF/2 (1995, Fig. 15). Lonce G830, G856 in G963 z ročaji, ki potekajo od ustja do ramena, je jasno postavila v svojo prvo skupino dvoročajnih loncev (1995, 204–205). Naš lonec G856 je fragmentiran, narisan je z enim ročajem, čeprav bi lahko imel tudi dva. Enake lonce z ročajem na ustju najdemo tudi na najdiščih Szava (Ecsedy 1979, Taf. VIII: 8, XI: 1–3) in Nagyárpád (Bándi 1984, Taf. XXVIII: 2, 3), opredeljenih v kulturo Somogyvár – Vinkovci. Na Partah je več primerljivih loncev (Harej 1981–82, 14: 5, 8; 1987, T. 3: 5–7, 10: 7, 15: 1), na Založnici pa sta dva lonca, ki sta risana tako, da imata samo po en ročaj (Velušček/Čufar 2003, T. 4: 5, 10:

27 Lonci z ročajji (M 1:8).

1 s cilindričnim vratom in ročajji

1a

670

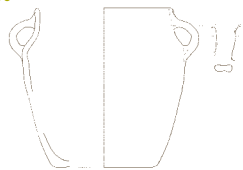

907

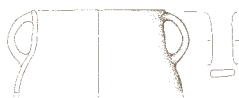

1211



1b

602



2 z lijakastim vratom in ročajji

2a

631

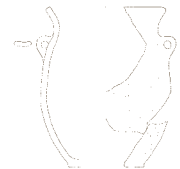

906

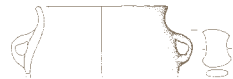

669



856



963



2b

192



4). Najdemo jih še na najdiščih Golokut, Pécs–Nagyarpád (Bondár 1995, 213) in Szavi (Ecsedy 1979, Taf. I–V: 6, XI: 4). Na najdišču Lánycsók–Égettmalom je najden v kontekstu, ki sodi v stopnjo Vučedol C (Ecsedy 1980, Taf. –V: 4). Podobne lonce najdemo tudi na najdiščih drugih kulturnih skupin, tako so podobni v grobovih skupine Csepel kulture zvončastih čaš (Kalicz Schreiber/Kalicz 1998–99, Abb. 13: 1; Kalicz Schreiber 1997, T. 10: 2). Večina primerljivih posod ima od ramena navzdol tudi okras barbotina. Okras odtisov na ustju pa ni tako pogost.

(2 b) Risarsko rekonstruiran lonec (G192), amfora, ima ročajja, ki potekata od roba ustja do zgornjega dela ramena, ter širok bikoničen trup. Podoben je trebušastim vrčem (glej spodaj), le da ima širše ustje in je precej večji.

Edini primerljivi primerek z nekoliko ožjim bikoničnim trupom smo našli na Partah (Harej 1981–82, T. 13: 3).

Stekleničaste posode

Imajo daljši in ožji stožčast ali lijakast vrat (sl. 28). Ker je večina ohranjena fragmentarno, ni izključeno, da so imele tudi ročajje, kar bi jih potem opredeljevalo kot vrče.

(1) Trebušasta posoda brez ročajja (G666 in odlomki G253, G346, G464, G1119, G1163, G1308) ima stožčast vrat, ki je lahko zelo ozek (npr. G346, G1119) ali pa tudi širši (G1163, G1308). K tovrstnim posodam bi lahko prišteli še posodo G447, ki ima ohranjen samo spodnji del, na ramenu pa je okrašena z vrezji.

Ta tip posode je še najbolj podoben tipu B/3 iz Börzönc, od katerega se razlikuje po tem, da nima ročajev. Trebušasta oz. bikonična oblika trupa je v Börzöncih pogosta. Takšnih je veliko vrčev, ki pa imajo večinoma daljše vratove in ročaj (Bondár 1995, 207, Fig. 16).

(2) V ta podtip smo uvrstili posode z visokimi cilindričnimi ali lijakastimi vratovi (G88, G104, G888 in G172, G959, G1094). Ena ima na ramenu bradavici (G888).

Ker so precej fragmentirane, lahko samo sklepamo, kakšnih oblik so bile.

28 Stekleničaste posode, vrči, pitosi, cedilo (M 1:8).

Stekleničaste posode

1

666

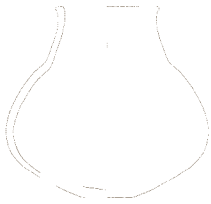

447



2

104



888



88



Vrči

1

853



2

74



603



877



330



998



4

1065



Pitosi

1

1334

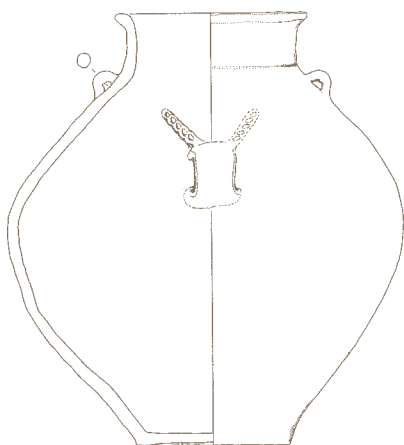

2

665

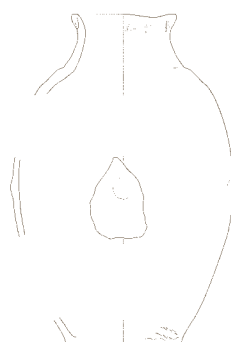

Cedilo

63



Lahko so bile kroglaste, največkrat pa bikonične z enim dolgim ročajem, ki je potekal od ustja do ramena, tako kakor vrči tipa KO/1 in 2 ter K/1 in 2 iz Börzönc (Bondár 1995, 205–206). Najdemo jih tudi na Partah (Harej 1981–82, T. 19: 1, 26: 3), Szavi (Ecsedy 1979, Taf. IX: 1), Illoku (Tasić 1984, Taf. II: 10, 14) idr. So precej tipične za kulturo Somogyvár – Vinkovci. Na Založnici je ena posoda brez ročaja (Velušček/Čufar 2003, T. 15: 4), zato dopuščamo možnost, da ga res niso imele.

Druga oblikovna varianta je, da bi visoki vratovi lahko bili del večjih shrambnih posod, ki jih prav tako najdemo na večini najdišč kulture Somogyvár – Vinkovci. V literaturi so označene kot pitosi ali amfore, ki so imele velik bikoničen ali kroglast trup, pogosto pa tudi ročaje na največjem obodu posode (glej npr. Bondár 1995, 205, Fig. 14; Tasić 1984, Taf. I: 6, III: 4, 5, 7; Kalicz Schreiber 1989, Abb. 3: 16 idr.)

Vrči

Večina jih je precej podobna. So majhne posode z ročajem bikoničnega oblika (sl. 28) (G74, G330, G603, G853, G877, G998, G1065 in G72, G315, G450, G523, G843, G999, G1271). Pri vseh potekajo ročaji od ustja do ramena. Odstopa le tip (4).

(1) Prvi vrč je izrazito bikoničen, ima zelo oster prehod ramena v nizek trebuh in široko dno (G853). Eno izmed redkih po obliki podobnih posodic smo našli na Partah, vendar nima ročaja (Harej 1981–82, T. 14: 6).

(2) V drugem tipu smo združili po velikosti glede na višino vratu in bikonično obliko trupa podobne vrčke z navpičnim ali rahlo lijakastim vratom (G74, G330, G603, G877 in G72, G315, G450, G523, G843, G999, G1271).

Enoročajni vrči so v kulturi Somogyvár – Vinkovci zelo pogosti, so ena od karakterističnih oblik te zgodnjebronastodobne skupine, vendar jih ima večina zelo dolge cilindrične ali lijakaste vratove, tako kakor naš tip (2) stekleničastih posod. Se pa pojavljajo tudi

takšni s krajšimi vratovi. Bondárjeva jih je opredelila kot tip B/3 (1995, Fig. 16: B/3). Pojavljajo pa se tudi drugje, na Partah in Založnici na Ljubljanskem barju (Harej 1987, T. 3: 6, 8, 5: 4, 8, 12 idr.; Velušček, Čufar 2003, 4: 6, 5: 2, 12: 5), Nagykanizsi (Bondár 2003, 3:1, 7: 9, 10: 1, v Rudini pri Koprivnici in Gradini pri Bosutu (Tasić 1984, Taf. II: 2, III: 1–3) ter celo v grobovih skupine Csepel kulture zvončastih čaš (Kalicz Schreiber/Kalicz 1998–99, Abb. 6: 1–4, 7: 1–2, 8, 8: 12, 10: 4, 7, 9), kjer naj bi sodili v čas zgodnje bronaste dobe II. Najdbe kultur Somogyvár – Vinkovci in Nagyrév v grobovih skupine Csepel kulture zvončastih čaš naj bi dokazovale, da ta ni bila samostojna, ampak sestavni del zgodnje kulture Nagyrév (Kalicz Schreiber/Kalicz 1998–99, 93).

(3) En vrček je bolj slok in ima kratek vrat z ozkim ustjem (G998).

(4) Vrč s kroglastim trupom in močno lijakastim vratom, od katerega poteka ročaj do ramena posode (G1065). Na vratu in ročaju je okras odtisa navite vrvice.

Najbližje analogije imamo z najdišč, izkopanih na trasi avtoceste južno od Murske Sobote. Na najdišču Pod Kotom – jug je najti precej podobnih, na nekaterih se pojavlja tudi cikcak okras (Sankovič 2009, 140, G324–325, G350, G431–432, G446 in G459). Podoben pa je bil najden tudi na bližnji Novi tabli (Guštin 2005, Sl. 5: 2). Ta oblika vrčev je skupna kulturama Kisapostag in pramena-te keramike, vendar naš vrč zaradi okrasa pripisujemo kulturi Kisapostag.

Med keramičnim gradivom je še nekaj odlomkov ustij z ročaji, ki bi jih lahko pripisali različnim vrčem (G202, G274, G460, G743, G816, G850, G936, G1080 in G1209). Odlomek G743 je ročaj, okrašen z vrezi, zapolnjenimi z inkrustacijo, ki ima neokrašeno primerjavo na Partah (Harej 1987, T. 4: 8).

Pitosi

Kot pitose smo opredelili večje posode z ožjim vratom trebušaste (1) ali ovalne (2) oblike (sl. 28) (G665, G1334 in G399, G1335 ter fragmenti G147, G180, G181, G432, G491, G565–568, G570, G571, G758, G1251, G1296, G1325). Uporabljeni so bili kot shrambene posode, v prid čemur govori tudi lega dveh primerkov G1334 in G1335, ki sta bila vkopana zunaj objektov drug poleg drugega (SE 653 in SE 655). Sklepamo, da sta rabila za shranjevanje živil. Le malo je bolje ohranjenih. Posode G399, G1334 in G1335 imajo po dva večja ročaja, pri dveh (G1334, G1335) iz njiju izhajata razčlenjeni rebri v obliki črke V. Pitos G1334 ima na prehodu usločenega ustja v rame še dva manjša ročaja. Posodi G1276 in G1296 imata razčlenjeno rebro, ki izhaja iz ročaja, poteka pa, sodeč po večjem odlomku G1296, okoli celotnega oboda. Pitosi so lahko na trebuhu okrašeni z barbotinom (G1296, G1325).

Pitos G665 ima ustje okrašeno z odtisi, na največjem obodu pa ima bradavice. Nekaj odlomkov pitosov ima držaje (G570, G571). Našim bolj ohranjenim pitosom (G399, G665, G1334, G1335) podobne posode so opredeljene kot amfore. V Börzöncah razlikuje Bondárjeva tri tipe amfor (Bondár 1995, 205, Fig. 14: A/1–3). Zaradi oblike trupa lahko naše posode postavimo v njen tip A/1 (primerjaj z našima G399 in G665) in A/2 (primerjaj z našima G1334 in G1335). Bolj ali manj podobne tipe pitosov najdemo tudi na številnih drugih najdiščih kulture Somogyvár – Vinkovci, denimo v Nagykanizsi (Bondár 2003, 10: 8), Ajki, Gönyüju (Bóna 1965, T. XIII: 1, 2), Neusiedel am See (Bándi 1984, Taf. XXVIII: 1), Vrdniku (Tasić 1984, Taf. III: 4, 5, 7, I–V: 2, 7, 10) in Szavi, kjer so opredeljene kot

tip G (Ecsedy 1979, Abb. 5: G). Vse našete analogije sodijo v čas kulture Somogyvár – Vinkovci.

Tipičen za tovrstne posode je ročaj, iz katerega je izpeljano plastično rebro, okrašeno z odtisi prsta (G758, G1276, G1296, G1334, G1335). Zanje najdemo zelo dobre analogije na Založnici (Velušček/Čufar 2003, 13: 7), v Börzöncah (Bondár 1995, Pl. 158: 247) in Somogyváru (Bóna 1965, T. XII: 6). Še najbolj je ohranjen odlomek iz Somogyvára, pri katerem je vidno, da je bila ta posoda podobnih dimenzij kakor naše. Vsa tri najdišča so opredeljena v kulturo Somogyvár – Vinkovci (Bóna 1965, 39–55; Bondár 1995, 197–269; Velušček/Čufar 2003, 123–158).

Cedilo

Ohranjeni sta dve cedili (G63 in G557). Obe imata ravno preluknjano dno, eno pa ima uvihano odebeljeno ustje (G63).

Model voza

V vodnem zbiralniku 2 je v 3. polnilu (SE 360) ležal odlomek kolesčka najverjetneje modela voza (G231). V plasti SE 6 pa sta bila najdena dva keramična odlomka, ki bi prav tako lahko bila sestavna dela modela vozička. Prvi je odlomek kolesčka (G804), drugi pa najverjetneje del okrašene stene voza (G805). Okrasna polja, vsako je okrašeno drugače, in sicer z navpičnimi, poševnimi črtami ali črtami v obliki črke V, zamejujejo dvojne vodoravne in navpične črte.

Kolesčka posnemata lesena kolesa vozov, ki so bila skoraj enakih oblik. Dobre primerjave, ki bi lahko služile kot zgled za izdelavo takšnih modelov, je najti v lesenih kolesih, najdenih v močvirjih severne Nemčije, Danske in Nizozemske s konca prve in druge polovice tretjega tisočletja pr. n. š. (glej Vosteen 1999, Taf. LXXIX: 26–30, LXXX: 42, 40e), pa tudi v nekaterih grobovih z vozovi s Kavkaza, ki pa so nekoliko mlajši (Piggott 1983, 66ss, fig. 28–31). Z najdišča Börzönca je znan miniaturni voziček, vendar ni okrašen. Doslej je edini v kulturi Somogyvár – Vinkovci (Bondár 1990, 85, Abb. 5; 1995, Pl. 179: 452–457). Na podlagi najdb kolesčkov iz drugih najdišč te kulture pa sklepamo, da jih je bilo več (glej Bóna 1960, fig. 7). Na začetku zgodnje bronaste dobe so modeli vozov redki, pogostejši pa so v pozni zgodnji bronasti dobi, predvsem v vzhodnem delu Karpatske kotline (Bondár 1995, 217; glej npr. Bóna 1994, št. 330, 425, 426). Bondárjeva voziček iz Börzönca omenja kot manjkajoči člen med bakrenodobnimi modeli vozov in tistimi iz pozne zgodnje bronaste dobe (Bondár 1995, 217). Vsekakor pa se kaže na prostoru Madžarske kontinuiteta izdelave glinenih vozičkov od obdobja badenske kulture dalje (Vosteen 1999, 69: op. 62). Če je naš fragment res odlomek glinenega modela voza, je, kar zadeva bogati okras, edinstven primerek z začetka zgodnje bronaste dobe.

Okras

Na keramiki se pojavlja preprosto okraševanje, to je barbotin, metličast in glavničast okras, aplicirana rebra in bradavice, odtisi prsta, nohta in orodja ter lepši okras, izvedeni z vrezi, brazdistimi vrezi, v enem primeru celo inkrustirani.

Primerjave najdemo predvsem na najdiščih Panonske nižine in na Ljubljanskem barju.

Najpreprostejši okraši, metličast, glavničast in barbotin, se najpogosteje pojavljajo na trupih loncev od ramena navzdol (G244, G472, G473, G562, G631, G667–669, G699, G727–728, G733 idr.). Primerjave najdemo na številnih najdiščih, opredeljenih v kulturo Somogyvár – Vinkovci: na Založnici (Velušček/Čufar 2003, T. 1: 1, 2: 6, 6: 8 idr.), v Börzöncah (Bondár 1995, Pl. 172: 322, 324, 325, 326, 174: 360, 361, 362, 363), Nagykanizsi (Kalicz Schreiber 1989, Abb. 3: 14–15), Somogyváru (Bóna 1965, T. XI: 8, XII: 5), Grabrovcu (Marković 2002, T. 6: 2), Vinkovcih (Dimitrijević 1982, Abb. 6: 14), lloku (Tasić 1984, Taf. I: 8, II: 8) in drugih.

Tudi vtisi, predvsem s prstom, so precej pogosti, največkrat na odebeljenih robovih ustij loncev (G42, G66, G119, G122, G127, G145, G169, G204, G214, G216, G265, G287, G308, G667, G693, G699, G904, G1183 idr.), redkeje na ustjih skled (G22, G25, G29, G48, G58, G61, G85, G118, G296, G303, G304, G305, G326, G511, G512, G625, G957, G1092, G1147 idr.). Posode s podobnim okrasom je najti na Založnici (Velušček/Čufar 2003, npr. T. 1: 1, 4–5, 2: 1), na Partah (Harej 1981–82, T. 8: 5, 6, 9: 4, 7–8 idr.), v Börzöncah (Bondár 1995, Pl. 137: 103, 106, 140: 127 idr.), Nagykanizsi (Kalicz Schreiber 1989, Abb. 3: 14, 15 idr.), Szavi (Ecsedy 1979, Taf. I: 9, II: 7, VI: 11, VIII: 7 idr.), Vinkovcih (Dimitrijević 1982, Abb. 6: 14), Táp – Borbapuszti (Figler 1994, Abb. 4: 12, 6: 6, 7, 11, 12), Győrszemere – Tóthu (Figler 1994, Abb. 7: 4, 8: 3, 7), Szigetsép – Tangazdaság (Ecsedy 1988, Fig. 1: 1, 3, 2: 1, 3: 3, 6–9, 15 itd.), Lánycsók – Égetthalom (Ecsedy 1980, Taf. I–V: 2, 3, –V: 4, VII: 7) in drugih. Večina teh najdišč pripada kulturi Somogyvár – Vinkovci, najdišče Táp – Borbapuszta pripisujejo kulturi Makó (Figler 1994, 21), Szigetsép – Tangazdaság pa kulturi zvončastih čaš (Ecsedy 1988, 16), ki sta ji delno sočasni. Z najdišča Lánycsók – Égetthalom omenjene analogije Ecsedy uvršča na sam konec vučedolske kulture, v t.i. kulturo Vučedol – Zók, katere naslednica naj bi bila kultura Somogyvár – Vinkovci (Ecsedy 1980, 99ss). Vidimo torej, da je ta preprosti okras zelo pogost na prehodu iz bakrene v bronasto dobo in tudi še v zgodnji bronasti dobi.

Odlomki posod z okrasom rebra, ki je največkrat razčlenjeno z odtisi prsta, so med našim gradivom kar številčni (G604, G608, G615, G778, G779, G783, G786, G778, G793, G879, G904, G908 idr.). Največkrat so rebra aplicirana na prehodu iz vratu v rame posod, na ramenu ali na največjem obodu posode. Podobno okraševanje najdemo na Ptuj (Lamut 1996, T. 2: 1), Založnici (Velušček/Čufar 2003, T. 8: 3, 11: 7), na Partah (Harej 1981–82, T. 10: 3; 1987, T. 1: 10, 6: 6, 11: 10 idr.), v Börzöncah (Bondár 1995, Pl. 122: 7–11, 124: 18, 20, 147: 183, 150: 195, 153: 215 itd.), Nagykanizsi (Kalicz Schreiber 1989, Abb. 3: 14–15, 17), Nagyárpádu (Bándi 1984, Taf. XXX: 6), Szavi (Ecsedy 1979, Taf. VIII: 7, XI: 6–7, XII: 4–5, XIII: 4), Lánycsóku (Ecsedy 1980, Taf. VII: 7) in na grobišču Békásmegyer v Budimpešti (Kalicz Schreiber/Kalicz 1998–99, Abb. 11: 7). Večina naštetih primerjav se nahaja v kontekstih, opredeljenih v kulturo Somogyvár – Vinkovci, na grobišču Békásmegyer pa v žganem grobu skupine Csepel kulture zvončastih čaš, kjer pa je zaslediti tudi elemente kulture Somogyvár – Vinkovci (Kalicz Schreiber/Kalicz 1998–99, 93ss).

Na našem najdišču je bilo v primerjavi z drugimi sočasnimi najdišči najdenih predvsem veliko odlomkov kroglastih in koničnih skled, okrašenih z vrezji, brazdastimi vrezji in vbodi. Z bližnjih Börzönc kakor tudi z najdišča Nagyárpád so na skledah z vrezji okraši trakov v obliki črke V (primerjaj naše G84, G301, G390, G476, G780, G781, G782, G784, G814, G943 idr. z Börzönca-mi: Bondár 1995, Pl. 180: 425, Pl. 181: 429; Nagyárpádom: Kulcsár

1998–99, T. 2: 29). Odlomki posod iz Nagyárpáda so opredeljeni v kulturo Vučedol C, na začetek zgodnje bronaste dobe (Kulcsár 1998–99, 132). Trakove iz treh linij (oblika črke V), ki jih spremlja jo nizi vbodov ali šrafiranih trikotnikov (naši G390, G476, G782, G814, G943), je najti tudi na najdišču Sé (Železna županija, Madžarska), kjer so prav tako pripisani pozni vučedolski kulturi in kulturi Somogyvár – Vinkovci (Kalicz Schreiber 1991, 18, Abb. 2: 4, 5, 7). Tako kakor en naš odlomek posode, ki ima poleg traku še šrafirane trikotnike (G782), imajo okras na zunanji strani. Šrafirane trikotnike (G18, G32, G84, G87, G89, G93, G94, G211, G271, G293, G301, G385, G387, G389, G390, G438, G439, G476, G578, G640, G656, G776, G782, G814, G832, G838, G862, G941, G943, G1047 in G1229) najdemo v Börzöncah (Bondár 1995, Pl. 160: 252), pogosti so na skledah na nogi z najdišča Szava (primerjaj z Ecsedy 1979, Taf. VI: 9, IX: 11–13) in pa na najdiščih Sé (Kalicz Schreiber 1991, Abb. 2: 1–2), Táp–Borbapuszta (Figler 1994, Abb. 6: 1) in Győrszemere – Tóthu (Figler 1994, 7: 1). Primerke z najdišča Sé opredeljuje Kalicz Schreiberjeva v pozno vučedolsko kulturo, in sicer v zgodnjo bronasto dobo I po madžarski kronologiji (Kalicz Schreiber 1991, 18 in 21). Najdišče Táp–Borbapuszta postavlja Figler v kulturo Makó (Figler 1994, 21), Győrszemere – Tóth pa v kulturo Somogyvár – Vinkovci (Figler 1994, 22).

Okras notranjosti naših skled na nogi (G32, G102 in G661) je tipičen za posode z začetka bronaste dobe v Panonski nižini (Kulcsár 1998–99, 132ss). Motiva črke V (naši G32 in G661) je najti na skledah iz Založnice (Velušček/Čufar 2003, T. 10: 6) in Börzönc (Kulcsár 1998–99, T. 3: 3–1), obe sta okrašeni tudi s šrafiranimi trikotniki, tako kakor naša skleda G32. Bondárjeva posoda iz Börzönc primerja s skledami pozne vučedolske kulture (stopnja C) (1995, 233), v okrasu se namreč kaže vučedolska tradicija (Ecsedy 1979, 106). Odlomek skled iz Lengyela (Kulcsár 1998–99, T. 3: 18–3) je okrašen s polji šahovnice, podobno kakor naša odlomka skled G796 in G1047. Enako okrašen odlomek posode s konca vučedolske kulture (t.i. kultura Vučedol–Zók) najdemo tudi v Zók–Várhegyu (Ecsedy 1983, Pl. III:2). V kulturo Makó opredeljene odlomke posod je najti med gradivom z najdišča Csólyospálos–Felsőpálos v madžarski županiji Bács–Kiskun (Tóth 1998, Abb. 1: 2, 5: 1). Skledo z najdišča Söjtör – Rapát s cikcak vrezom na ustju datirajo v pozno stopnjo vučedolske kulture (primerjaj naše G93, G133, G211, G300, G301, G476, G821, G826, G862, G943, G977, G1145 in G1148 s Horváth 2001, 56). V Börzöncah so nekatere skleda tipa T/9 tudi okrašene s cikcak okrasom (Bondár 1995, 209). Takšen okras na robovih ustij in tudi ostenjih posod, naj bi bil značilen predvsem za pozno stopnjo vučedolske kulture (Horváth 2001, 56). K tem posodam bi tako lahko prišteli še skleda (G133, G515 in G821), ki so s cikcak vrezom okrašene na notranji strani. Prekinjeni cikcak okras na robu ustja, kakršnega ima več naših skled (G18, G94, G302, G655 in G656), ima kupa na nogi iz Založnice (Velušček/Čufar 2003, T. 10: 6).

V Börzöncah najdemo prav tako tudi okras vbodov oz. pik na robu ustja skled (primerjaj naše G102 in G200 s Horváth 2001, T. 3: 3–1). Opozoriti moramo tudi na ročaj (G743), ki ima zelo specifičen okras vrezov, zapolnjenih z inkrustacijo. Zanimivo je, da spominja na okras na ročajih nekaterih zvončastih čaš z grobišča Békásmegyer, ki imajo podobno zamejeno polje (Kalicz Schreiber/Kalicz 1998–99, Abb. 9: 8).

Kakor kažejo primerjave, ima okras naših posod z okraši z drugih najdišč zgodnje bronaste dobe veliko skupnega. Bolj zapletenim okrasom, izvedenim z vrezovanjem, najdemo primerjave

v kontekstih pozne vučedolske kulture ali kulture Vučedol–Zók, kakor jo imenujejo nekateri madžarski arheologi, ter tudi v kulturi Somogyvár – Vinkovci. Cikcak vreze povezujejo predvsem s pozno vučedolsko kulturo, najdemo pa jih tudi v Börzöncah in Založnici, kjer pa je na robu ustij skled cikcak črta prekinjena. Takšen okras je tudi na nekaterih naših skledah. Ostale okrase, šrafirane trikotnike, okras v obliki črke V in šrafirana polja je najti na najdiščih kulture Somogyvár – Vinkovci, nekatere tudi v kulturi Makó. Ti okraši so sicer preprostejši od klasičnih vučedolskih, vendar naj bi se v njih kazal vpliv te kulture oz. njena tradicija (npr. Ecsedy 1978, 192–193; Kulcsár 1998–99, 132). Dokazujejo torej sočasnost pozne vučedolske kulture, kulture Somogyvár – Vinkovci ter kulture Makó v I. stopnji zgodnje bronaste dobe po madžarski kronologiji. Preprostejši okraši, vtisi pod robom ustja in plastična rebra, imajo paralele na številnih najdiščih kulture Somogyvár – Vinkovci. Na grobišču Békásmegyer v Budimpešti najdemo analogije za lonce z apliciranim rebrom in okrašen ročaj. Ker grobišče sodi v skupino Csepel kulture zvončastih čaš, so nekoliko mlajši, s konca I. in II. stopnje zgodnje bronaste dobe po madžarski kronologiji.

Izdelava lončenine

Analiza izdelave lončenine (vzorec 881 kosov) ter lončarskih glin, iz katerih je bila keramika izdelana, je obsegala le del celotnega keramičnega korpusa (glej Sankovič 2005, 8–19).

Posode so bile izdelane prostoročno iz svaljkov, manjše pa so bile oblikovane iz enega kosa gline. Med neplastičnimi primersi v glini prevladujejo delci kremenca, sljude, organskih snovi in glinenih jeder. Poudariti je treba, da je bila glina dokaj čista in kvalitetna. Zrnca so večinoma drobna, zanemarljivo malo je zelo grobe keramike. Izdelki so bili tudi solidno žgani, kar je vplivalo na trdoto, saj ima večina trdo ali zelo trdo površino. Skoraj polovica izdelkov je bila žgana redukcijsko z oksidacijskim ohlajanjem, druga polovica redukcijsko in nepopolno oksidacijsko z dimljenjem. Tako je razmerje med svetlimi (večinoma svetlo rjavimi) in temnimi (predvsem sivimi, manj črnimi) površinami posod približno enako. Manjše razlike v tehnoloških značilnostih se kažejo med nekaterimi tipi keramičnih posod.

Primerjali smo tudi dve največji skupini posod, sklede/skodela in lonce. Iz primerjave je razvidno, da velikih razlik med njimi ni. Prve so izdelane malenkost bolje, saj imajo bolj prečiščeno lončarsko glino z manj grobimi delci in so v povprečju rahlo trše. Glavna razlika med skledami/skodelami in lonci pa se kaže v barvi površine. Pri prvih so posode žgane večinoma tako, da so temne barve, se pravi, da so žgane redukcijsko in nepopolno oksidacijsko z dimljenjem v končni fazi, pri drugih je svetlih površin nekoliko več, te so žgane redukcijsko, v končni fazi oksidacijsko. Lepo okrašene kroglaste ali konične sklede (npr. naše G654, G655, G656, G821, G826 idr.) so večinoma žgane tako, da imajo temno površino. Tudi ostale sklede, ki so okrašene z vrezi ali brazdastimi vrezi in vbodi, predvsem sklede na nogi, so večinoma žgane redukcijsko ali oksidacijsko z dimljenjem v končni fazi, prav tako lepo okrašeni fragmenti tipološko nedoločljivih posod (G776, G780, G781, G782, G784 idr.).

Časovna opredelitev keramičnih najdb

V okviru tipološke razvrstitve keramičnih najdb smo navedli tudi njihove analogije, s katerimi smo poskusili prikazati kulturno pripadnost našega gradiva. Največ enakega posodja najdemo na Ljubljanskem barju, predvsem na Partah (Harej 1974, 76–90; 1978, 61–94; 1981–82, 31–99; 1987, 141–183) in na Založnici (Velušček/Čufar 2003, 123–158) ter na najdiščih Panonske nižine, največ v Börzöncah (Bondár 1995, 197–268), pa tudi v Nagykanizsi (Bondár 2003, 49–77). Založnica, Börzönca in Nagykanizsa sodijo v kulturo Somogyvár – Vinkovci, prav tako pa ji moramo prištetiti tudi Parte, ki so jih nekateri zmotno postavili v mlajši horizont slovenskega tipa pozne vučedolske kulture (glej pri Velušček/Čufar 2003, 130).

Obravnane plasti iz našega najdišča so dale bogate in tipične najdbe za obdobje zgodnje bronaste dobe. Tako imamo med lončenino lonce s stožčastimi in lijakastimi vratovi, pogosto okrašene z odtisi prstov, nohtov ali orodja, sklede, ki jih je tukaj, predvsem okrašenih in tistih na nogi, veliko v primerjavi s podobnimi najdišči, zastopani pa so tudi vrči in večje shrambene posode oz. pitosi.

Na našem najdišču je nekaj starejših elementov, denimo skledica na križni nogi in tudi okras skled s cikcakom in šrafiranimi trikotniki, ki nakazujejo na vučedolsko tradicijo. Podobnosti naših posod, nekaterih skled in loncev ter okrasov se kažejo tudi s kulturo Makó, ki se je razprostirala na severnem delu Panonske nižine. Sklede s T presekom ustja pa najdemo med oblikami kulture zvončastih čaš, predvsem v grobovih, kjer so hkrati prisotni tudi nekateri elementi kulture Somogyvár – Vinkovci. Vrč z vrvičastim okrasom na vratu (G1065) in ustje lonca (G1006) sta najmlajša elementa na najdišču, pripisujemo ju kulturi Kisapostag, ki nasledila kulturo Somogyvár – Vinkovci. Vrč G1065 se je nahajal v vodnem zbiralniku 5, pomešan s keramiko kulture Somogyvár – Vinkovci. Rezultati radiokarbonske analize oglja iz nekaterih plasti so dali kar velik časovni razpon (glej v poglavju Katalog stratigrafskih enot pri opisih plasti SE 6, 12, 357, 360, 371, 373, 412, 539 in 597). Na podlagi primerjalne analize keramike, ¹⁴C datumov z našega in sorodnih najdišč (Založnica: Velušček/Čufar 2003, 128, Pril. 1; madžarska najdišča: Della Casa 1996, Abb. 154; Vinkovci: Forenbaehr 1993, 148, Fig. 154) lahko sklepamo, da je naselbina živela skozi celotno obdobje kulture Somogyvár – Vinkovci. Poselitev ožjega prostora se je najbrž začela že pred koncem 1. polovice 3. tisočletja pr. n. š., trajala pa je vsaj še do konca tretje četrtine 3. tisočletja pr. n. š. (Br A1 po srednjeevropski kronologiji oz. fazi I in IIa po madžarski kronologiji). Intenzivnejša poselitev se je potem premaknila na bližnje lokacije, kjer imamo izpričane naselbinske plasti kulture Kisapostag iz mlajšega dela zgodnje bronaste dobe. Ena izmed teh je prav pred kratkim v tej seriji objavljeno najdišče Pod Kotom – jug pri Krogu (Sankovič 2009).

Kamnita orodja

Boris Kavur

Sondažne in šele veliko kasneje izvedene sistematične raziskave prazgodovinskih najdišč so šele v zadnjih letih spremenile sliko poznavanja kamnitih orodij v vzhodni Sloveniji. V nasprotju s stariimi, naključno zbranimi zbirkami se je pokazalo, da na sodobno raziskanih najdiščih prevladujejo močno fragmentirana glajena orodja, prav tako pa se je povisil tudi delež odkritih orodij iz odbitkov. Še vedno pa je pri količini kamnitih orodij v vzhodni Sloveniji opazno, da imajo najdišča ob Dravi več kamenih orodij oziroma celo delavnice za izdelovanje orodij (Ptujski grad in Ormož – Škoršičev vrt sekire ter Hardek in Hajndl orodja na odbitkih) (Tomanič Jevremov/Tomaž/Kavur 2006a, 164–166; 2006b, 182–189), oddaljena najdišča v osrednjih Slovenskih goricah imajo veliko manj kamnitih orodij, orodja pa so močnejše vzdrževana (Kavur/Tomaž/Mileusič 2006, 127). Situacija je v Prekmurju nekoliko drugačna, ker Mura ne nosi veliko ustreznih prodnikov za izdelavo kvalitetnih orodij. Na drugi strani pa se ob severozahodnem delu Blatnega jezera nahajajo viri kvalitetnih radiolaritov, ki so bili od srednje mlajše kamene dobe predmet intenzivnega trgovanja na dolge razdalje – pri nas najdemo radiolarite tipa Szentgál na vseh najdiščih iz mlajše kamene in bakrene dobe v Prekmurju oziroma vse do Ptuja (najdišče Srednješolski center – informacija Marija Lubšina Tušek). Ključno vlogo pri poznavanju uporabe kamenih orodij na mlajših najdiščih na področju Prekmurja igrajo danes tri najdišča – Pod Kotom – jug, Pince in Za Raščico. Kamnito orodje z najdišča Pod Kotom – jug je že objavljeno (Šavel 2009), v naselbini v Pincah je bila odkrita večja količina odbitkov, nekoliko izven naselbine pa s konca srednje in začetka starejše bronaste dobe tudi koncentracija jeder radiolarita tipa Szentgál, izvirajočega s področja zahodno od severnega dela Blatnega jezera (informacija Branko Kerman), ki priča o trgovini na dolge razdalje s kamnitimi surovinami tudi v obdobju bronaste dobe.

Najdišče Za Raščico ima pomembno vlogo pri poznavanju preskrbe s surovinami za izdelavo kamenih orodij; prinaša tudi nekatere novosti pri uporabah lokalnih surovin ter tehnikah obdelave. Na najdišču, kjer lahko najstarejšo poselitev uvrstimo na konec bakrene in na začetek bronaste dobe, je bilo odkrito veliko število odbitkov iz grobozrnatega roženca, ki ilustrira, kako so reševali problem pomanjkanja kvalitetnih surovin v pokrajini, hkrati pa ilustrira vključenost v širše tokove zamenjav na dolge razdalje.

V prispevku je obravnavan izbor najbolj reprezentativnih najdb kamnitih orodij, odkritih na najdišču leta 2001. Za predstavitev je bilo izbranih 67 orodij, ki najbolj predstavljajo novosti v poznavanju, ki jih prinašajo raziskave najdišč. Gre za novosti tako v teritorialnem in tehnološkem kakor tudi kulturnem pogledu. Prvič, zbir odkritih orodij predstavlja najboljše in najbolj variabilno zbirko kamnitih orodij, odkritih na področju Prekmurja, drugič pa je zbirka izjemna prav zaradi svoje homogenosti – poleg orodij iz drobnozrnatih kamnin (rožencev, silificiranih tufov) je bilo odkrito tudi večje število večjih orodij iz grobozrnatih kremenov. Kot tretjo posebnost pa je potrebno izpostaviti, da gre za najdbe z dokaj mladega, zgodnjebronastodobnega

najdišča, s takih najdišč na ozemlju Slovenije do sedaj še ni bilo predstavljenih kamenih orodij.

Pri uporabi termina *orodje* je bil uporabljen najširši možni obseg tega pojma; tako na seznamu niso predstavljena zgolj jasno namerno oblikovana in po tipoloških listah določljiva kamena orodja iz drobnozrnatih kamnin, ampak tudi vsi odbitki iz drobnozrnatih kamnin. Prav tako pa so bili dodani nekateri kamni iz grobozrnatih kamnin, ki imajo jasno prepoznavne sledi odbijanja in nemara tudi obdelave. Za opis orodnih tipov in tehnoloških kategorij so bile uporabljene osnove, ki so bile že večkrat uporabljene za opisovanje mlajšekamenodobnih in starejšebakrenodobnih kamenih orodij in v celoti zadostujejo tudi potrebam analiziranega gradiva (Kavur 2005, 132–133).

Prav tako so bile zaradi relativno majhnega števila najdb v posamezni stratigrafski enoti obravnavane vse najdbe s celotnega najdišča skupaj. Metodološko utegne biti tak pristop sporen, saj ne omogoča določanja razlik strategij izdelave in uporabe kamenih orodij med posameznimi stratigrafskimi enotami, vendar te razlike zaradi majhnega števila najdb ne bi bile statistično relevantne oziroma bi imele trditve veliko standardno deviacijo. Prav tako pa tudi niso bile odkrite strukture, ki bi zaradi količine najdb omogočale specifične interpretacije v smislu izdelave, uporabe in zavrženja orodij. Zaradi omejenega števila najdb smo prisiljeni opustiti iskanje individualnih strategij obdelave kamna in moramo raziskani del najdišča gledati kot celoto – v tem primeru nam pregled orodij in uporaba specifičnih surovin ter strategij izdelave, uporabe in vzdrževanja orodij nudijo vpogled v skupinske strategije neke prazgodovinske skupnosti. Analiza kamenih orodij nam lahko pokaže, kako je na ravni skupnosti funkcionirala preskrba s kamenimi surovinami in kateri deli kamenih orodij so bili zavrženi v samem raziskanem delu naselja. Na osnovi teh podatkov lahko formuliramo tudi hipoteze o dejavnostih v prostoru – v sami naselbini pa lahko prav tako definiramo dejavnosti, ki so potekale v širši okolici naselbine. Pri taki obravnavi je treba ločiti tudi surovine, za katere lahko domnevamo, da so imele različne vire izvora ter tehnike obdelave – zato je ustrezneje ločeno obravnavati orodja, ki so nastala z odbijanjem kamnine, in orodja, ki so nastala z glajenjem kamnine. Pri prvih pa je zaradi variabilnosti surovine, ki je odsev preskrbe ter je določala obdelavo, ustrezna dodatna delitev glede na surovine, iz katerih so orodja izdelana. Tako lahko ločimo orodja iz drobnozrnatih kamnin (odbitki iz rožencev) ter orodja iz srednje- in grobozrnatih kamnin (odbitki) in jedra iz sedimentnih (silificirani peščenjaki), magmatskih (tufi) in metamorfnih kamnin (grobozrnati kremenji).

Orodja na odbitkih iz drobnozrnatih kamnin

V obdelavo odbitkov iz drobnozrnatih kamnin je bilo vključenih 38 kosov, ki so večinoma izdelani iz rožencev različnih kakovosti. Ker večina odbitkov ne predstavlja tipološko določljivih orodij (izjema je le nazobčano orodje številka G619), je opis kombinacija tehnoloških značilnosti in stanja ohranjenosti posameznih odbitkov. Pri vsem se moramo zavedati, da je v analizo vključeno majhno število orodij – za relevantno statistično analizo jih je bilo premalo odkritih. Tako imajo vsake iz najosnovnejše statistične obravnave izpeljane trditve zelo veliko standardno deviacijo, kar pomeni, da je opazovanja in izpeljane sklepe v re-

snici treba razumeti kot hipoteze in smernice, ki jih nadaljnje raziskovanje lahko potrdi ali pa ovzre.

Odkrite odbitke smo glede na obliko polizdelka razdelili na odbitke in kline ter dodali kategorijo amorfnih razbitin, v katero sta bila vključena dva odlomka, ki sta nastala kot posledica segrevanja in ne odbijanja. V prvi skupini (kline in odlomki klin) se je znašlo 21 orodij (55%), v drugi (odbitki) 15 (39%). Po merških vrednostih so kline povprečno zgolj malo daljše, malo ožje in malo debelejše od odbitkov. Podatek ne preseneča, saj je klina tehnološka kategorija, ki ima po definiciji dolžino dvakrat večjo od širine. Presenetljiva je nekoliko večja debelina. Domnevamo lahko, da gre za posledico tehnološke značilnosti izdelave klin. Izdelane so bile z nekoliko večjih, pravilno oblikovanih in pripravljenih jeder, medtem ko so manjše odbitke izdelovali iz jeder, ko so bila ta tako izrabljena, da izdelava uporabnejših polizdelkov ni bila več mogoča.

Pri pregledu drugih značilnosti se pokaže, da ima le okoli 20% klin ohranjen distalni del odbitka, medtem ko ohranjenost pri odbitkih znaša več kakor 50%. Ohranjenost distalnega dela odbitka je podatek, ki nam v prvi vrsti pove, ali je odbitek cel ali pa je bil del odlomljen. Zaradi narave izomorfnе kristalne strukture drobnorznatih kamnin je distalni del praviloma najtanjši in je zato najbolj občutljiv na poškodbe. Del je sicer najostrejši del odbitka, vendar tudi najtanjši. Odlomi se zaradi uporabe, namenske obdelave odbitka v orodje ali pa tudi kasneje po zavrnjenju odbitka. Druga razlika se pokaže pri prisotnosti makroskopsko vidnih zagladitev, ki so posledica uporabe – zagladitve ima odstotno dvakrat več klin kakor odbitkov. Prisotnost oziroma odsotnost makroskopskih zagladitev na površju orodja nam pove, ali je bilo orodje toliko časa intenzivno uporabljano za obdelavo nekega materiala, da je ta aktivnost povzročila spremembo kristalne strukture površja orodja – abrazijo orodja oziroma vključitev obdelovane surovine v površje orodja. Podatek nam kaže, da so bile kline veliko bolj intenzivno in dlje uporabljane. Tradicionalno lahko domnevamo, da gre za žetvene nože, povezane s poljedelskimi dejavnostmi, dolgotrajna in intenzivna uporaba pa lahko posledično povzroči tudi fragmentacijo izpostavljenih delov orodij, kar pojasni prej omenjeno lomljenje distalnih delov klin. Tako opazimo, da je v orodnem zbiru ohranjenih več klin kakor odbitkov, kline so bolj fragmentirane od odbitkov in posledično nimajo ohranjenih distalnih delov; kline imajo tudi večkrat ohranjene makroskopsko določljive sledi uporabe kakor odbitki. Torej lahko orodni skupek na osnovi oblike odbitkov, sledi uporabe in fragmentacije razlagamo kot ostanke intenzivno uporabljenih orodij. Orodja na najdišču torej niso ostanke izdelave orodij, ampak njihove intenzivne uporabe na najdišču oziroma njegovi neposredni okolici, produkcija polizdelkov in orodij je očitno potekala drugje.

Pri nadaljnji primerjavi se pokaže, da imajo odbitki z retušami manjkrat ohranjen distalni del od tistih brez retuš, prav tako pa imajo tudi večkrat ohranjene sledi uporabe. Pravzaprav gre za prepoznavne posledice enakega procesa. Retuše pomenijo namensko preoblikovanje odbitka – oblikovanje določljivega orodja. Odbitek je bil zagotovo izbran za obdelavo, kar posledično tudi povečuje verjetnost kasnejše uporabe. Fragmentacija, to je odsotnost distalnega dela, potrjuje intenzivnejšo uporabo, prav tako sledi zagladitev.

Če strnemo ugotovitve – v orodnem zbiru je 44% odbitkov retuširanih, vendar z izjemo enega orodja ni tipološko določljivih

orodij. 6 odbitkov je bilo retuširanih intenzivneje (G1, G14, G77, G116, G150 in G440), 9 pa jih ima zgolj manjšo, drobtinčasto retušo (G8, G45, G148, G294, G806, G839, G840, G916 in G1053). V tem primeru retuše ne pomenijo preoblikovanja odbitka v obliko, ki bi jo enačili z mentalno šablono izdelovalca – s prefinjeno obliko orodja, ampak so retuše zgolj ustrezna priprava delovnega roba, da bo lahko zadostil nastali potrebi oziroma čim dlje zdržal kot funkcionalno uporabno orodje. Retuširani odbitki so bolj fragmentirani in imajo manj ohranjenih distalnih delov kakor neretuširani, bili so intenzivneje uporabljani in imajo večkrat ohranjene zagladitve, ki so nastale zaradi uporabe. Skratka, prisotnost retuš na odbitku potrjuje domnevo, da obstaja velika verjetnost, da bo izdelovalec po obdelavi samega odbitka z njim tudi nekaj počel.

Zgolj en odbitek (G619) je bil intenzivno obdelan – z retuširanjem je bilo izdelano nazobčano orodje.

Dodatne informacije o uporabi kamnitih orodij nam nudi tudi opazovanje deleža ožganih kosov teh orodij, ki imajo na površini makroskopsko vidne sledi uporabe – zagladitve. Kar 7 od 38 odbitkov (G14, G150, G322, G440, G612, G620, G806) je bilo očitno izpostavljenih visokim temperaturam – je ožganih. V skupino s sledmi uporabe pa lahko uvrstimo 6 odbitkov (G12, G45, G321, G619, G840, G1116). Glede na jasnost zagladitev in njihov specifični lesk lahko domnevamo, da je bila večina odbitkov s sledmi uporabljena za rezanje rastlinskih delov z visoko vsebnostjo silicija – trav. Najverjetneje gre torej za žetvene nože oziroma dele sestavljenih srpov za žetje žitaric. Zdi se, da so odbitki, ki imajo ohranjene sledi uporabe, manjši, nimajo ohranjenih distalnih delov, veliko jih je retuširanih in med njimi je veliko klin. Vse kaže, da so bila ta orodja intenzivno izrabljena, so retuširana, dokaj standardiziranih oblik in močno polomljena, domnevno zaradi intenzivne uporabe.

Orodja na odbitkih iz grobozrnatih kamnin

Poglavitno posebnost najdišča in novost v našem in tudi širšem kulturnem prostoru predstavlja veliko število odkritih odbitkov, ki so izdelani iz grobozrnatih rožencev. Podobne surovine so se kljub svoji trdnosti zaradi nepravilnega lomljenja in predvsem zaradi pogostega drobljenja uporabljale zgolj redko. V literaturi so navadno izpostavljena predvsem najdišča iz starejše kamene dobe, med katerimi je pri nas treba izpostaviti najdbe iz srednjega paleolitika iz Jame pod Herkovimi Pečmi ter Špehovke, na Hrvaškem Vindije in Ondratic na Češkem. Pri vseh naštetih gre za najdišča, kjer so uporabniki izkoriščali lokalne vire iz neposredne bližine najdišč – kremenove prodnike iz rečnih nanosov, in iz njih izdelovali na prvi pogled groba kamena orodja. Ker so tovrstna orodja zaradi fizičnih lastnosti kamnin večja in natančnejša, obdelava ni bila mogoča, so jih avtorji večinoma opisovali kot groba, funkcionalna orodja za obdelovanje trših materialov. V kasnejših obdobjih, tako v mlajšem paleolitiku kakor tudi kasneje, je le redko prihajalo do intenzivnega izkoriščanja lokalnih virov surovin slabše kvalitete, tako da so bili odbitki iz grobozrnatega kremenca na najdiščih odkriti zgolj sporadično in v manjšem številu. Zato je odkritje številnih odbitkov in tudi jeder na najdišču Za Raščico presenečenje, ki dopolnjuje poznavanje strategij preskrbe s surovinami za izdelavo orodij na področju Prekmurja, pa tudi dopolnjuje poznavanje uporabe kamenih orodij v okviru kultur konca bakrene dobe in začetka bronaste dobe.

V predstavitev je bilo vključenih 24 odbitkov in jedro iz grobozrnatega kremena – natančneje 19 odbitkov, ki kažejo jasno morfologijo, na podlagi katere lahko prepoznamo sledi odbijanja, in 4 amorfne razbitine. 11 odbitkov ima talon pokrit s korteksom, 8 odbitkov pa ima talon retuširan, pri čemer ga večinoma pokriva zgolj ena sama večja faseta. Iz opazovanega in iz morfologije in velikosti odbitkov lahko rekonstruiramo proces njihove izdelave. Očitno so na najdišče prinašali cele prodnike grobozrnatega kremena, ki so jih nadalje obdelovali. Ker v zbiru nimamo nobenega primera prvega odbitka, ki bi imel celotno dorzalno površino pokrito s korteksom, lahko domnevamo, da so na kraju zbiranja prodnikom najprej odbili en odbitek, da bi preverili kvaliteto in ustreznost surovine, vse nadaljnje faze obdelave pa so se izvajale na najdišču samem. To nam najlepše prikazujeta odbitka **G508** in **G1056**, ki sta nastala v začetni fazi redukcije jedra, ko je izdelovalec zaporedno odbijal odbitke, ki imajo večino dorzalne strani pokrit s korteksom, del pa pokriva negativ prejšnjega odbitka. Večina odbitkov sicer ne kaže kake kompleksnejše predpriprave jedra – 11 od 19 (57 %) talonov je pokritih s korteksom (odbitki **G188**, **G397**, **G507**, **G509**, **G1055**...), kar kaže, da so večinoma izkoriščali ploščate bloke kremena, pri čemer so odbijali kar direktno z udarci na površino prodnika. Gre za pričakovano dejstvo, saj je zaradi fizičnih lastnosti kamnine lažje izdelovati odbitke iz ploščatih kakor pa iz ovalnih prodnikov grobozrnatega kremena. Pri ovalnih se zaradi specifičnega načina lomljenja, kjer nastajajo krajši in debelejši odbitki, koti udarnih površin tako močno spremenijo, da nadaljnje odbijanje ni več mogoče (nastajajo odbitki, kjer kot med udarno površino in ventralno stranjo odbitka postaja čedalje ostrejši, kot med udarno površino in dorzalno stranjo pa čedalje bolj presega 90%). Tako izrabljena jedra, kjer izdelovalci poskušajo izkoristiti vse površine na celotnem jedru, dobijo obliko fasetiranega sferoida, kjer nadaljnje odbijanje ni več mogoče – lep primer takega sferoida je jedro številka **G64**. Nekoliko kompleksnejšo pripravo jeder nakazujejo odbitki številka **G78**, **G587** in **G809**. V vseh primerih gre za širše in večje odbitke s širokim retuširanim talonom. Vsi imajo na dorzalni strani negativne prejšnjih odbitkov, pri čemer se zdi, da so pri odbitkih **G78** in **G809** potekali v isti smeri, pri odbitku **G587** pa morda celo v drugih smereh. Tako lahko rekonstruiramo nadaljnje faze procesa odbijanja, pri čemer na podlagi morfologije odbitkov predpostavljamo, da so obstajala unipolarna in diskasta jedra. Pri diskastih jedrih so ploščato jedro pripravili s centripetalnim odbijanjem in na koncu z glavne udarne površine odbili en sam odbitek – lep primer je odbitek **G587**, pridružuje pa se mu tudi odbitek **G586**, ki pa je izdelan iz preperete sedimentne kamnine. Oba primerka izvirata iz iste stratigrafske enote – SE13, kjer pa niso bili odkriti drugi odbitki, ki bi potrjevali proces obdelave jedra. Zato lahko domnevamo, da sta bila narejena drugje, tukaj pa zgolj zavržena. Treba pa je opozoriti, da gre pri tehnologiji izdelave in izrabe diskastih jeder za značilnost prav srednjega paleolitika, ki se v nekoliko spremenjeni in pomanjšani obliki pojavi v starejšem mezolitu (manjša diskasta jedra v Viktorjevem spodmolu ter Zalogu pri Verdu), na zgodnjebronastodobnem najdišču Za Raščico pa se pojavi tretjič. Kljub sistematičnemu spiranju sedimentov skoraj ni bilo odkritih majhnih odlomkov in drobcev grobozrnatih kremenov. Manjši odbitek številka **G627** je verjetno nastal pri pripravi udarne površine jedra, edino odbitek številka **G1054** bi lahko predstavljal odlomek koničastega dela orodja.

Na koncu ostaja odprto še vprašanje izvora surovin in uporabe orodij. Izvor prodnikov kremena moramo iskati v prodnih zasipih, ki predstavljajo geološko osnovo celotnega dela pokrajine med današnjo strugo reke Mure in območjem Murske Sobotne. Vendar so danes ti prodni zasipi prekriti z ilovicami in domnevamo lahko, da je tudi v preteklosti bilo podobno. To pomeni, da so ljudje lahko do proda prišli zgolj na mestih, kjer je bil ilovnati pokrov prerezan – domnevno ob koritu same Mure. To bi utegnili pomeniti, da so prodnike prinašali na najdišče vsaj nekaj kilometrov daleč. Domnevamo lahko, da so jih testirali na samem kraju zbiranja, izkoriščali pa na najdišču. Dokončno izrabljeno jedro in dva odbitka, izdelana s kompleksnejšo tehnologijo priprave jedra, nam nakazujejo, da so lokalne surovine uporabljali tako za groba, hitro narejena orodja kakor tudi za orodja, v katerih izdelavo je bilo treba investirati več časa in tehnološkega znanja.

Glajena kamena orodja

Med kamenimi artefakti bi lahko zgolj 3 fragmente opredelili za dele glajenih kamenih orodij. Od teh sta dva dela ene fragmentirane prevrtane sekire, oblike tretjega orodja pa na podlagi fragmenta ne moremo določiti.

Najzanimivejša sta zagotovo fragmenta prevrtane sekire (**G971**). Oba sta iz serpentinita, pri čemer je prvi temno zelene barve in dobro ohranjen, drugi pa je rjavo zelene barve in močno preperel ter poškodovan. Recentne poškodbe na drugem so verjetno posledica izkopavanja. Prvi izvira iz SE 339 (sektor V, kv. 76), drugi pa iz SE 419 (sektor V, kv. 77). Pri čiščenju se je pokazalo, da je kosa mogoče sestaviti – predstavljata fragmenta istega orodja. Gre za ostanke prevrtane sekire, ki se je razlomila na več delov prav okoli luknje za toporišče. Luknja je konične oblike. Zaradi fragmentiranosti preloma njena širina ni bila izmerjena čisto na obeh koncih, ampak na prvi točki, na kateri je izmera bila mogoča. Na eni strani meri prelom luknje 2,02 centimetra, na drugi pa 1,94 centimetra.

Ker gre pri obeh fragmentih za kosa ene sekire, bi lahko skleпали, da sta obe SE, iz katerih fragmenta izvirata (SE 339 in SE 419), sočasni oziroma sta njuni polnili nastajali sočasno. Vendar sta fragmenta sekire zelo različno ohranjena, kar bi lahko razlagali z razlikami v sedimentacijskih okoljih med obema SE. Glede na izkušnje z odbitki obstaja možnost, da je eden izmed delov končal v ognju, ki je spremenil njegovo barvo, vendar v nasprotju s kremenom, ki pod vplivom vročine prepoznavno prepereva, sedimentne kamnine ne kažejo takih makroskopsko prepoznavnih znakov.

Odbitek številka **G60** je bil opredeljen kot del glajenega kamene orodja na podlagi svoje zrnivosti in obdelave površine – gre za odbitek iz sicer dokaj drobozrnate kamnine, ki pa je precej mehka. Prav zaradi slednjega dvomimo, da gre za odlomek brusa, tolkača ali terila; ti so bili namreč večinoma izdelani iz trših kamnin. Za opredelitev pa je bila poglobljena njegova obdelava. Na dorzalnem delu ima ohranjen del zbrusene fasete – pravzaprav je tudi ostali del dorzalne strani na posameznih delih nekoliko oglajen oziroma vsebuje posamezne raze, ki so verjetno sledi nekdanjega glajenja ali pa uporabe. Na osnovi teh dejstev lahko domnevamo, da predstavlja odbitek fragment glajenega kamene orodja.

Če povzamemo ugotovitve analize posameznih značilnosti, ugotovimo, da imamo pred sabo dokaj specifičen artefaktni zbir. Orodja iz drobnozrnatih kamnin lahko opazujemo na dveh nivojih – na tipološkem in tehnološkem. Čeprav gre v merilih kamnenodobnih najdišč za dokaj majhen artefaktni zbir, se pokaže, da v primeru, ko opazujemo zgolj večje, uporabne odbitke, ugotovimo, da jih je odstotno zelo veliko retuširanih. Pa kljub temu z izjemo enega kosa ni tipološko določljivih orodij, ampak zgolj naključno retuširani kosi, pri katerih obdelava ni spreminjala morfologije samega odbitka, ampak je zgolj vzdrževala oziroma minimalno povečala njegovo uporabnost.

Osnovna tehnološka posebnost pa je zelo nizka stopnja ohranjenosti originalne skorje prodnika, iz katerega so bili izdelani odbitki. V zbiru je le en odbitek z ostankom skorje prodnika. Iz navedenega lahko sklepamo, da so na najdišče prinašali že gotove polizdelke – standardizirane kline, ki so bile uporabne za generalizirana orodja. Odsotnost odbitkov s sledovi korteksa kaže, da je osnovna obdelava prodnikov, pri kateri je bila odstranjena skorja in so bila izdelana standardizirana jedra za odbijanje klin, potekala nekje drugje. Prav tako so drugje z jeder odbijali kline, v zbiru namreč kljub natančnem izpiranju sedimentov ni večjega števila manjših odbitkov, ki bi pričali za obdelavo jeder in obdelavo orodij na samem najdišču. V orodnem zbiru je bilo sicer ohranjenih nekaj manjših lusk, vendar jih je nekaj nastalo zaradi segrevanja odbitkov na najdišču. Med majhnimi odbitki na najdišču pa ni bilo odlomkov (npr. odbitkov delovnega roba...), ki bi dokazovali vzdrževanje orodij.

Od celotnega procesa imamo na najdišču večinoma ohranjene zgolj polizdelke in uporabljene polizdelke procesa odbijanja – kline in večje odbitke s sledmi uporabe ter naključnimi retušami. Informacije o nastanku orodnega zbira in uporabi orodij lahko dopolnjujejo tudi nekateri drugi podatki. V zbiru je med večjimi odbitki relativno dosti klin, na drugi strani pa ima le malo odbitkov ohranjen distalni del – veliko odbitkov je torej fragmentiranih, pri čemer je odlomljen končni, zaradi praktičnosti največkrat uporabljeni in zaradi morfologije odbitka najmanj vzdržljivi del odbitka. Prav tako ima nekaj klin tudi makroskopsko vidne sledi uporabe, nekatere pa so bile tudi izpostavljene visokim temperaturam; domnevamo lahko, da so v nekem trenutku končale v ognju oziroma v vroči žerjavici.

Iz navedenega lahko rekonstruiramo nekatere procese oskrbe s kamnitimi orodji ter njihove uporabe. Domnevamo, da na najdišču niso obdelovali in izkoriščali večjih jeder – očitno so na najdišče prinesli že gotove polizdelke, za nadaljnjo uporabo ustrezne kline in odbitke. Na podlagi makroskopsko vidnih zagladitev v obliki sijaja na odbitkih lahko domnevamo, da so večino klin, ki imajo ohranjene sledi uporabe, uporabljali za vstavljena rezila sestavljenih srpov za rezanje rastlin, ki vsebujejo v svojih steblih veliko silicija – domnevno za žetje žitaric. Velika količina poškodovanih odbitkov na najdišču na eni in pomanjkanje odlomljenih (večinoma distalnih) delov odbitkov na drugi strani kaže, da so bili odbitki uporabljani drugje, poškodovana orodja (pri tem mislim na ročaje iz organskih snovi, v katere so bili vsajeni kamniti deli), pa so bila prinesena na najdišče in tam

popravljen; ali bolje, poškodovane in izrabljene dele kamenih orodij so na najdišču odstranili z držaja in jih tudi zavrgli. Pri tem so nekateri zavrženi deli orodij končali v ognju – nekatera orodja imajo sledi izpostavljanja visoki temperaturi, nekatere od manjših lusk, odkritih pri flotaciji, pa so prav tako posledica razpada roženca zaradi izpostavljenosti visokim temperaturam.

Ker sledi uporabe in oblika najbolj uporabljenih orodij kaže, da na poljedelske dejavnosti oziroma na žetje žitaric, se lahko nekoliko ozremo na popraviljanje tega orodja. Glede na ožganost poškodovanih in zavrženi orodij lahko upravičeno domnevamo, da so orodja popravljali znotraj doma, v bližini kurišč, ki so verjetno rabila kot vir toplote ali pa celo vir svetlobe za delo. Uničena orodja so nato zavrgli in veliko jih je očitno končalo prav v kurišču. Dvomimo pa, da bi celotne držaje s kamnitim orodjem vred vrgli v ogenj. Dejstvo pa je, da kljub intenzivnemu spiranju in mokremu sejanju ni bilo odkritih majhnih odbitkov in lusk ter odlomljenih delov delovnih robov, ki so posledica uporabe orodij. Kaže, da so orodja uporabljali drugje – zunaj raziskanega dela naselbine. Znotraj naselbine sta se nahajali predvsem dve kategoriji odbitkov. Surovinski polizdelki, ki so čakali na uporabo, in uporabljena orodja, ki so bila zgolj odstranjena z ročajem in zavržena.

Pozornost pa zbuja tudi popolno pomanjkanje tipološko določljivo oblikovanih orodij. Če je oblika res v neposredni povezavi z uporabo orodja, kar lahko domnevamo, potem gre pri orodjih na najdišču za generalizirana orodja, ki niso bila izdelana z natančno določenim namenom, ampak gre za kose, ki so splošno uporabni za celo paleto različnih namenov. Izmed teh funkcij najlažje izpostavimo žetje. Generalizirana orodja iz drobnozrnatih kamnin pa tu niso nič presenetljivega, saj je bil del funkcij zagotovo prenesen na orodja iz grobozrnatih kamnin, na glajena orodja in v tem obdobju tudi že na kovinska orodja.

Drugačno strategijo uporabe pa kažejo redka odkrita glajena orodja – fragmentirano rezilo in razbita sekira kažeta na uporabo v naselju. Rezilo ploščate sekire bi se sicer lahko poškodovalo drugje in tu zgolj zamenjalo, razbita sekira pa bi zagotovo odpadla od ročaja. Če bi se to zgodilo zunaj naselbine, ni nobenega razloga, da bi kose, ki se ne dajo ponovno uporabiti, prinašali nazaj v naselbino zgolj zato, da bi jih tam zavrgli. Očitno so dejavnosti, pri katerih so bile uporabljene glajene sekire, potekale na prostoru znotraj naselbine med stavbami.

Vzhodna Slovenija je vselej predstavljala območje, na katerem so bile kvalitetne surovine za izdelavo kamenih orodij redke, kar je bilo posledica lokalne geologije. Najdbe kamnitih orodij z najdišča Za Raščico kvalitetno dopolnjujejo podatke o regionalnem arheološkem zapisu, pridobljene pri orodnem zbiru z najdišča Pod Kotom – jug (Kavur 2009). Na slednjem orodij na klinah skoraj ni več, osrednjo vlogo pa prevzamejo bifacialno retuširana orodja. Tako lahko imamo strukturo zbira kamnitih orodij z najdišča Za Raščico za vir prehodnega obdobja, ko so razpadla obsežna omrežja stikov in ko so se radikalno spremenile tehnologije izdelave polizdelkov, ko so nehali izdelovati kline in začeli izdelovati bifacialno obdelana orodja – to spremenbo nekateri avtorji poimenujejo »revolucija« v izdelovanju orodij ob koncu bakrene dobe (Kopacz/Šebela 2000, 276). Na najdišču so bile odkrite tako močno uporabljane, vzdrževane in poškodovane kline kakor tudi bifacialno retuširana orodja. Pomanjkanje večje količine kvalitetnih surovin pa so na inovativen način dopolnjevali z izdelavo in uporabo orodij iz lokalnih grobozrnatih kremenov.

Žarni grob iz starejše železne dobe

Na najdišču je bil v globini 0,70 m pod površino odkrit osamljen žgan žarni grob z oznako SE 659. Ležal je v kv. 194, na severovzhodnem delu najdišča (sl. 22, sl. 23D), velikem 0,70 m v premeru; vkopan je bil 0,25 m globoko. Na tem predelu najdišča smo opazili, da je globoko oranje segalo vse do geološke osnove, zato ne preseneča, da je bil grob delno uničen in imel dokaj poškodovano žaro (G1337), v kateri so bili ohranjeni ostanki drobcev sežganih kosti in odlomki keramičnih posod (G1338–1340). Antropološka analiza kosti je pokazala, da je bila v žganem žarnem grobu pokopana ženska, stara med 20 in 25 let (glej tukaj str. 118). Radiokarbonska analiza kosti (Leibniz Labor für Altersbestimmung und Isotopenforschung Christian-Albrechts-Universität, Kiel) je pokazala naslednjo starost: konvencionalna starost je 2410 ± 60 BP, radiokarbonska starost je 1Σ cal BC 729–692 (11,6%), 659–652 (1,4%), 543–401 (55,3%) ter 2Σ cal BC 755–684 (18,1%), 669–607 (10,5%), 601–393 (66,8%). (sl. 48)

Očitno je, da oblika pokopa sodi med preproste plane žgane grobove iz starejše železne dobe, kakršne poznamo tudi z bližnjega najdišča Nova tabla pri Murski Soboti, kjer je bilo odkritih 90 preprostih žganih grobov. Od tega je bilo 11 grobov zamejenih s pravokotnim ali okroglim obodnim jarkom, ki je imel izdelan vhod s polkrožno zaokrožitvijo (Guštin/Tiefengraber 2001, 110, sl. 3).

Grobne najdbe

Grob sestavljajo: žara (G1337), odlomek ustja skodele z ročajem (G1340), odlomek ustja lonca z bradavico (G1338) in odlomek ostenja lonca z držajem (G1339).

Žara (G1337) je bikonično oblikovana posoda, vrat in ustje manjkata, na ramenu posode sta dve bradavici in okras plitkih poševnih kanelur, ki so oblikovane v trolinijskem snopu. Žara ima najbližje primerjave na najdišču Nova tabla pri Murski Soboti (Guštin/Tiefengraber 2001, sl. 5: 1, 11), in sicer z žaro iz groba 35, ki je bila najdena skupaj s čolničasto fibulo šmarješke variante. Fibula je opredeljena v čas prehoda Ha C2 v Ha D1 stopnjo oziroma v stopnjo Štajerska 3 (Guštin/Tiefengraber 2001, 112). Okras poševnih plitkih kanelur in bradavic najdemo predvsem v II. horizontu pošteltske naselbinske keramike (Teržan 1990, 32, T. 10: 13; T. 11: 5) in na domala vseh sosednjih najdiščih (Strmčnik Gulič 1979, 118, T. 5: 11, T. 6: 9, T. 12: 3) v času razvitega Ha C obdobja.

Ker vrat in ustje na naši žari manjkata, domnevamo, da žara ni imela visokega stožčastega vratu, temveč kratek stožčast vrat, kar je značilna oblika posod 2. in 3. horizonta skupine Martijanec-Kaptol severozahodne Hrvaške iz časa Ha C2–Ha D1 (Vin-

ski Gasparini 1987, 206; Vejvoda/Mirnik 1971, 204, T. 6: 9; Vejvoda/Mirnik 1975, T. 3: 8; T. 7: 10).

Po obliki je naša žara primerljiva tudi z žaro iz gomile 3 na madžarskem južnopanonskem najdišču Nagyberki–Szalacski (Kemeneczi 1976, 205–208, sl. 3), ki je opredeljena v čas razvitega in poznega Ha C oziroma v stopnjo Štajerska 3B. Teržan primerja žaro iz najdišča Nagyberki–Szalacska s podobnimi posodami iz najdišča Kaptol in meni, da v njih lahko razpoznamo specifične južnopanonske oblike posodja (Teržan 1990, 156).

Lonci sodčaste oblike z jezičastimi držaji so pogosta oblika posodja v celotnem halštatskem obdobju. Odlomek ostenja posode z držajem (G1339) iz groba je verjetno pripadal takemu tipu loncev. V gradivu iz pošteltske naselbine se podobni lonci pojavijo v I., II. in III. horizontu (Teržan 1990, T. 2: 14; T. 8: 21; T. 9: 1; T. 16: 8, 9). Lonci z jezičastimi držaji iz halštatskih gomil avstrijskoštajerskega najdišča Klein Glein se prav tako časovno zastopani od najstarejših do najmlajših grobov, na primer lonca sodčaste oblike iz gomile 3 skupine Höschusterwald (Dobiat 1980, 168, T. 3: 8), ki je opredeljena v najstarejšo 1. fazo, ali lonca iz gomile 39 skupine Grellwald (Dobiat 1980, 170, T. 76: 1), ki je opredeljena v mlajšo 3. fazo.

Odlomek lonca z ravnim ustjem in z okrasom bradavice na ramenu (G1338) ima najbližjo primerjavo z loncem iz žganega groba 2, odkritega na najdišču Nova tabla pri Murski Soboti, ki je uvrščen v stopnjo Ha C oziroma Štajerska 2 (Guštin/Tiefengraber 2001, 112, sl. 5: 4). Podoben je iz naselbine na Pošteli, ki je opredeljen v mlajši horizont Štajerska 3 (Teržan 1990, T. 16: 1).

Podobne lonce z izboklinami oziroma bradavicami poznamo iz žganega groba v gomili v hrvaški Podravini z imenom Gamulica pri Martijancu in so skupaj z ostalimi najdbami opredeljeni v čas razvitega halšata C oziroma v 2. horizont skupine Martijanec-Kaptol (Vinski Gasparini 1961, 42, 51, T. 7: 14–20; 1987, 198, 201). Podobni lonci z bradavicami iz halštatskih gomil avstrijskoštajerskega najdišča Klein Glein so znani iz gomile 21 skupine Forstwald, ki je opredeljena v mlajšo 3. fazo – to je v čas okrog leta 600 pr. n. š. (Dobiat 1980, 170, T. 36: 15; T. 37: 1).

Plan žgan grob s poškodovano žaro, drobci sežganih kosti in manjšimi odlomki keramičnih posod sodi po primerjavah podobnih keramičnih posod iz bližnje okolice slovenskih, hrvaških, avstrijskih in madžarskih najdišč v čas starejše železne dobe, predvsem dobre so povezave s skupino 2. in 3. horizonta Martijanec-Kaptol.

Sklep

Na severovzhodnem delu najdišča Za Raščico pri Krogu je bil odkrit osamljen žarni grob (SE 659). Globoko oranje na tem predelu najdišča je močno poškodovalo grob z žaro (G1337) in ostale pridane keramične posode, od katerih so ostali le skromni odlomki (G1338–1340). Podoben način preprostega planega žganega pokopa poznamo iz bližnjega najdišča Nova tabla pri Murski Soboti (Guštin/Tiefengraber 2001, 110, sl. 3).

Najdbe iz groba smo poskušali časovno in kulturno opredeliti. Žaro smo na podlagi vzporednic z najbližjim najdiščem na Novi tabli pri Murski Soboti in ostalimi najdišči na Štajerskem in Koroškem (Poštela, Legen pri Slovenj Gradcu), hrvaškim najdiščem Kaptol in madžarskim najdiščem Nagyberki–Szalacki uvrstili v čas pozne starejše železne dobe, to je v stopnjo Štajerska 3 oziroma v 2. in 3. horizont skupine Martijanec–Kaptol.

Odlomek ostenja posode z jezičastim držajem (G1339) je verjetno del lonca sodčaste oblike z dvema jezičastima držajem, ki so pogosta oblika posod v celotnem halštatskem obdobju. Iz Poštelske naselbine so med najdbami tako iz 1. kakor 2. in 3. horizonta. Odlomek lonca z ravnim ustjem in z okrasom bradavice na ramenu (G1338) je oblika posodja, ki je značilna za čas razvite starejše železne dobe, to je stopnjo Štajerska 2 do 3 oziroma 2. horizonta skupine Martijanec–Kaptol.

Plan žgan grob z žaro, drobci sežganih kosti in manjšimi odlomki keramičnih posod sodi po primerjavah podobnih keramičnih posod iz bližnjih slovenskih, hrvaških, avstrijskih in madžarskih najdišč v čas pozne starejše železne dobe.

Radiokarbonska analiza kosti (Leibniz Labor für Alterbestimmung und Isotopenforschung Christian–Albrechts–Universität Kiel) (sl. 48) je pokazala konvencionalno starost 2408 ± 58 in radiokarbonsko starost: 1σ cal BC 729–692 (11,6%), 659–652 (1,4%), 543–401 (55,3%), 2σ cal. BC 755–684 (18,1%), 669–607 (10,5%), 601–393 (66,8%).

Rimsko obdobje

V manjši meri so bili na najdišču prisotni tudi sledovi poselitve iz rimskega obdobja (sl. 15). Poselitev iz tega časa je bila ugotovljena na severovzhodnem delu najdišča, kjer je v bilo v plasti SE 1 odkritih nekaj rimskodobnih najdb (G1341). V plasti SE 2 so bili najdeni 2 trinožnika (G1342, G1343), ročaj vrča (G1346), 2 dna posod (G1344, G1345) in nekaj ostenj rimskodobnih keramičnih posod. V plasti SE 614 (sl. 16), ki je bila odkrita v kv. 228 in 231 (na manjši vzpetini na severovzhodnem robu najdišča), je bilo najdeno ostenje rimskodobne keramične posode. V kv. 226 in delno v kv. 229 (na manjši vzpetini) je bila odkrita plast SE 615 (sl. 16), v kateri je bilo pet ostenj in ročaj rimskodobnih keramičnih posod. Raziskane strukture na tem delu najdišča (stojke, jame in jarek) bi lahko predstavljale nadzemni objekt (sl. 22).

Domnevni nadzemni objekt št. V bi lahko bil na omenjeni manjši vzpetini, in sicer v kv. 226–227, 228–229, 230–231, kjer so bile odkrite stojke SE 619, 621, 623, 625, 629, 635 in 645, velike od 0,17 m do 0,45 m v premeru in so segale od 0,05 m do 0,6 m globoko. Ob stojkah so bile jame SE 610, 627, 637, 639, 641, velike od 0,8 do 2,9 m v premeru in so segale od 0,1 do 0,42 m globoko. V polnilih so bili oglje, drobci hišnega ometa in v nekaterih le skromni odlomki prazgodovinskih keramičnih posod. Razen manjših odlomkov ostenj prazgodovinskih keramičnih posod je bila v jami SE 627 tudi rimskodobna keramika (G1350–G1353). Jame in stojke je prekrivala 8 x 6 m velika in 0,2 m debela plast SE 617 (sl. 16) z žganino, ogljem, pepelom, opečeno glino in majhnimi odlomki prazgodovinskih keramičnih posod. Nad plastjo SE 617 je bila 10 x 11 m velika in 0,5 m debela plast opečene zemlje SE 613 (sl. 16). Plast je ob robovih sestavljala močno opečena zemlja, v sredini pa je bila rumeno rjava peščena ilovica z drobci oglja in opečene zemlje. Vsebovala je nekaj drobnih odlomkov prazgodovinskih keramičnih posod. Radiokarbonska analiza oglja (Leibniz Labor für Alterbestimmung und Isotopenforschung Christian-Albrechts-Universität Kiel) (sl. 53) je pokazala konvencionalno starost 2029±21 in radiokarbonsko starost: 1Σ cal BC 49–cal. AD 2 (68,3%); 2Σ cal BC 95 – cal AD 26 (94,4%), cal. AD 42–47 (1,0%). Omenjene strukture in plasti je obdajal pravokotni jarek SE 643. Slabo ohranjena prazgodovinska keramika iz obeh plasti dokazuje, da je bil ta predel najprej poseljen v prazgodovini (kultura Somogyvár-Vinkovci), nato pa ponovno v rimskem obdobju, kar dokazuje radiokarbonska analiza oglja iz pravokotnega jarka oziroma jame SE 633, rimskodobne najdbe iz jame SE 627 ter nekatere plasti (SE 614, SE 615) z odlomki rimskodobnih posod. Ohranjene strukture sicer nakazujejo obstoj nadzemnega objekta, vendar iz njih zveemo premalo o njegovi obliki in velikosti.

Radiokarbonska analiza oglja iz plasti SE 617 (Laboratorij Instituta Ruđer Bošković, Zagreb) je pokazala starost 1815±85 in kalibrirano starost AD 120–340 AD (64,1%) (sl. 43). Radiokarbonska analiza oglja (Leibniz Labor für Alterbestimmung und Isotopenforschung

Christian-Albrechts-Universität Kiel) (sl. 54) je pokazala konvencionalno starost 2070±22 in radiokarbonsko starost: 1Σ cal BC 146–141 (4,1%), 111–46 (64,2%); 2Σ cal BC 169–39 (94,4%), 8–4 (1,0%).

Jarek

Jarek SE 643 je bil odkrit na vzpetini na severovzhodnem robu najdišča v kv. 219–220, 227–228, 226, 229, na južni strani je bil razširjen (SE 633) in prekinjen (mogoče vhod do objekta?), na vzhodni strani pa ga nismo zasledili. Verjetno je bil pravokotne oblike, velik 23,21 x 9,38 x 12, 52 m in širok 0,4 m. Vkopan je bil v geološko osnovo 0,14 m globoko.

Jarek je zamejeval večje jame SE 637, 639, 610 in 627, manjše jame, ki smo jih opredelili kot stojke in so potekale v dokaj ravni črti od zahoda proti vzhodu SE 645, 635, 625, 623, 621, 619 in plasti SE 613 in 617. Zunaj jarka, vendar v njegovi neposredni bližini, sta bili jami SE 631 in 641. Jarek, ki je verjetno iz rimskega obdobja, lahko interpretiramo kot drenažni jarek, ki je ščitil objekt, kar potrjuje radiokarbonska analiza oglja iz razširjenega dela jarka SE 633.

Jame v domnevem nadzemnem objektu (sl. 23E)

Jama SE 610 je bila odkrita v kv. 230–231. Bila je okrogla, velika 2 m v premeru. Vkopana je bila 0,21 m globoko. V polnilu so bila oglje in 4 drobna ostenja prazgodovinskih posod.

Jama SE 627 je bila odkrita na vzpetini na severovzhodnem robu najdišča, v kv. 228–231. Ležala je pod plastjo SE 617. Bila je okrogla, velika 1 m v premeru in vkopana 0,42 m globoko. V polnilu so bili 12 ostenj prazgodovinskih keramičnih posod, odlomki *terre sigillate* (G1351–G1353) in 2 ostenji rimskodobnih posod (G1350). Radiokarbonska analiza oglja (Leibniz Labor für Alterbestimmung und Isotopenforschung Christian-Albrechts-Universität Kiel)

(sl. 52) je pokazala konvencionalno starost 1989±25 in radiokarbonsko starost: 1Σ cal. BC 37–29 (6,1%), 21–11(10,2%), 2–cal AD 30 (36,9%), cal. AD 37–52 (15,0%), 2Σ cal. BC 43– cal. AD 64 (95,4%).

Jama SE 637 je bila odkrita v kv. 227. Bila je okrogla, velika 0,8 m v premeru. Vkopana je bila 0,1 m globoko. V polnilu so bila 4 ostenja prazgodovinskih posod.

Jama SE 639 je bila odkrita v kv. 226–227. Bila je podolgovata, velika 2,9 x 1,1 m. Vkopana je bila 0,4 m globoko. V polnilu je bilo 8 manjših ostenj prazgodovinskih posod.

Jama SE 633 je bila odkrita na skrajnem vzhodnem robu najdišča v kv. 229. Bila je okrogla, velika 4 m v premeru. Jama je verjetno sestavni del jarka SE 643, ki je bil v tem delu razširjen (oziroma od oranja razvlečen). V polnilu (SE 632) je bilo precej oglja. Radiokarbonska analiza oglja iz jame SE 633 (Laboratorij Instituta Ruđer Bošković, Zagreb) je pokazala starost 1915±85 in kalibrirano starost: AD1–220 AD (68,2%) (sl. 44).

Ostale jame

Jama SE 641 je bila odkrita v kv. 226. Bila je okrogla, velika 1,5 m v premeru. Vkopana je bila 0,4 m globoko.

Jama SE 631 je bila odkrita v kv. 220. Bila je okrogla, velika 0,8 m v premeru. Vkopana je bila 0,28 m globoko. V polnilu so bili drobcji oglja.

Ostanek jame SE 582 je bil odkrit na skrajnem zahodnem robu najdišča v kv. 115. Bila je okrogla, velika 2,4 m v premeru. Odkrili smo le dno jame, v katerem so bila tri ostenja rimskodobnih posod.

Rimskodobne najdbe

Maloštevilne rimskodobne najdbe so slabo ohranjene. Edino trinožnika iz plasti SE 2 (**G1342**, **G1343**) sta celi najdbi. Oba trinožnika sta domače izdelave, pri obeh je ustje vodoravno in izvihano, stene so rahlo poševne, prehod v dno je oster. Ta oblika je značilnost trinožnikov iz slovenskih noriških in panonskih najdišč (Lazar 2006, 93). Podobni so znani iz bližnjih prekmurskih rimskodobnih najdišč: Čikečka vas (Horvat Šavel 1987, 311, T. 3: 2), Strehovci (Šavel 1990, 8, T. 1: 2), Ivanci (Horvat Šavel 1978, 296, T. 4: 2), Dokležovje (Pahič 1960–61, 111, T. 7: 5), ki so opredeljeni v čas 1. in 2. stoletja. Številne sorodne oblike najdemo tudi med gradivom iz drugih severovzhodnih slovenskih najdišč iz 1. in 2. stoletja, na primer iz Spodnje Nove vasi (Pahič 1978, T. 10: 1).

Iz plasti SE 2 je ohranjen tudi odlomljen trakast ročaj z žlebom (**G1346**), ki bi lahko pripadal večjemu enoročajnemu ali pa tudi dvoročajnemu vrču. Dvoje dnov posod (**G1344**, **G1345**) pripada rimskodobnima loncema.

Med pomembnejše kose sodijo trije odlomki posod *terre sigillate* iz jame SE 627. Odlomek krožnika (**G1351**) bi sodil med uvoženo italško keramiko in pripada obliki Drag. 17, ki se pojavlja v provinci Panoniji v 1. stoletju (Brukner 1981, 18–19, T. 6: 12–17) oziroma pripada krožnikom s pokončnim robom ustja oblike Consp. 20.4, ki se v posameznih primerkih pojavljajo do konca 1. stoletja (Ettlinger *et al.* 1990, 48, T. 18). Podoben izvira iz groba v Spodnji Novi vasi (Pahič 1978, 198, T. 17: 16). Iz 1. stoletja jih poznamo iz emonskega grobišča (Plesničar Gec 1972, T. 26: 7). Prav tako iz 1. stoletja so podobni krožniki iz zahodnomadžarskega najdišča Zalatölvö – Salla (Redó 2005, 4, Consp. 20) ter iz avstrijskega najdišča Petronell–Carnuntum (Grünwald 1983, T. 2: 5). Tudi odlomek skodelice z aplicirano spiralo (**G1353**) bi po obliki sodil med uvoženo italško keramiko, in sicer pripada obliki Drag. 24/25 (Brukner 1981, 18–19, T. 10: 14–21), ki se prav tako pojavlja v 1. stoletju, oziroma pripada kroglastim skodelicam Consp. 34 (Ettlinger *et al.* 1990, 49, T. 31), ki so značilne oblike posod v času druge polovice 1. stoletja. Podobne iz 1. stoletja imamo iz emonskih grobišč (Plesničar Gec 1972, T. 173: 2). Poznamo jih tudi iz zahodnomadžarskega najdišča (županija Zala) Zalatölvö–Salla (Redó 2005, 4, consp. 34) in avstrijskega najdišča Petronell–Carnuntum (Grünwald 1983, T. 6: 2) ter iz groba 37 vzhodnoštajerskega najdišča Gleisdorf (Artner 1988/89, 77, T.22: 8), ki je opredeljeno v čas konec 1. in v začetek 2. stoletja. Dno posode s prstanasto nogo *terre sigillate* (**G1352**) bi lahko pripadalo eni izmed obeh posod.

Rimskodobne najdbe potrjujejo časovni okvir rimskodobne poselitve na najdišču, pridobljen z radiokarbonsko analizo oglja, in sicer iz plasti z ruševino SE 617, ki je pokazala starost AD 120–340 AD, in iz jame SE 633, ki je sestavni del jarka SE 643 in je pokazala starost AD 1–220 AD.

Sklep

V manjši meri so bili na severovzhodnem delu najdišča odkriti tudi sledovi poselitve iz rimskega obdobja. V zgornjem severovzhodnem delu najdišča je bilo v ornici (SE 1) nekaj rimskodobnih najdb, več pa v paleoornici (SE 2), kjer so bili najdeni dva trinožnika (**G1342**, **G1343**), ročaj vrča (**G1346**), 2 dna posod (**G1344**, **G1345**) in nekaj ostenj rimskodobnih posod. Na manjši vzpetini na severovzhodnem robu najdišča (kv. 226–227, 228–229, 230–231) so bile odkrite ostaline (stojke, jame, jarek), ki so pripadale domnevni stavbi. Stojke SE 619, SE 621, SE 623, SE 625, SE 629, SE 635 in SE 645, velike od 0,17 m do 0,45 m v premeru, so segale od 0,05 m do 0,60 m globoko in so potekale v ravni liniji v smeri zahod–vzhod. Ob stojkah so bile jame SE 610, SE 627, SE 637, SE 639, SE 641, velike od 0,8 m do 2,9 m v premeru in so segale od 0,1 m do 0,42 m globoko. V polnilih so bili oglje, drobcji hišnega ometa in v nekaterih le skromni odlomki prazgodovinskih keramičnih posod, v jami SE 627 pa so bili odlomki rimskodobnih keramičnih posod (**G1350**–**G1353**). Jame in stojke je prekrivala 8 x 6 m velika plast SE 617 (sl. 16) z žganino, ogljem, pepelom, opečeno glino. Nad njo pa je bila večja 10 x 11 m velika in 0,5 m debela plast opečene zemlje SE 613 (sl. 16). Strukture in plasti je obdajal 0,4 m širok in 23,21 x 9,38 x 12,52 m dolg pravokotni jarek (vzhodni del jarka manjka) SE 643, ki je bil 0,14 m vkopan v geološko osnovo. Na južni strani je bila opazna razširitev jarka v obliki jame SE 633. Maloštevilne rimskodobne najdbe so slabo ohranjene in večinoma močno poškodovane. Le trinožnika iz plasti SE 2 (**G1342**, **G1343**) sta celi najdbi. Oba trinožnika sta domače izdelave, pri obeh je ustje vodoravno in izvihano, stene so rahlo poševne, prehod v dno je oster. Podobni trinožniki iz prekmurskih in severovzhodnih slovenskih najdišč so iz 1. in 2. stoletja. Med pomembnejše kose sodijo trije odlomki posod *terre sigillate* iz jame SE 627. Odlomek krožnika (**G1351**) bi sodil med uvoženo italško keramiko in po obliki pripada Consp. 20.4, ki se v posameznih primerkih pojavljajo do konca 1. stoletja. Tudi odlomek skodelice z aplicirano spiralo (**G1353**) bi po obliki sodil med uvoženo italško keramiko, po obliki pa bi jo lahko prišteli h kroglastim skodelicam Consp. 34, ki so značilne za čas druge polovice 1. stoletja. Rimskodobne najdbe kažejo na časovni okvir rimskodobne poselitve na najdišču v 1. in 2. stol., ki je bil potrjen z radiokarbonsko analizo oglja jame (razširjeni del jarka) SE 643 (sl. 44) in iz plasti z ruševino SE 617 (sl. 54).

Katalog stratigrafskih enot

Legenda:

■	kamen
●●●●	koncentracija keramike
■	keramika
■	lep
■	ogljje
■	kost

Vse risbe struktur so v merilu 1:20, razen kjer je navedeno drugače.

Zgodnja bronasta doba

SE 1 – vrhnja plast - ornica

Sivo rjava ilovnata prst se je nahajala po celotni površini najdišča. Bila je debela od 0,22 do 0,30 m. Vsebovala je večje število prazgodovinskih najdb: 2801 ostenj posod, 137 odlomkov ustij posod (G4, G5, G17, G18, G21, G22, G24, G25), 131 dnov posod (G3), 39 odlomkov okrašenih ostenj

posod (G7, G9, G26), 34 ročajev posod, 3 držaje posod, 3 noge posod (G6, G10, G13), 1 zajemalko (G11), 12 vretenc (G15, G19, G20, G23), 8 odlomkov žrmelj, 5 kamnitih odbitkov (G1, G8, G12, G14, G16), odlomek kamnite sekire (G2), 51 odlomkov prežganega hišnega ometa.

SE 2 – plast – paleoornica (sl. 16)

Plast temno rjave ilovnate prsti, ki se je na posameznih delih površine pojavila pod plastjo SE 1. Debela je bila od 0,05 do 0,20 m. V plasti je bila odkrita večina prazgodovinskih najdb: 2 celi posodi (G30, G34), 2040 ostenj posod, 145 ustij posod (G29, G32, G37, G39, G42, G44, G46, G48,

G49, G51, G54, G56), 130 dnov posod (G33), 27 okrašenih delov posod, 59 ročajev posod (G40), 9 držajev posod, 1 noga posode (G31), 8 vretenc (G28, G38, G41, G43, G50, G52, G53, G55), 6 odlomkov žrmelj, 3 kamniti odbitki (G35, G36, G45), 1 kamniti kalup (G27), železna puščica (G47) in 50 kosov hišnega ometa.

SE 3 – plast (sl. 16)

Plast rjave prsti, ki se je nahajala na posameznih delih površine pod SE 1 in delno SE 2. Plast z debelino 0,60 do 0,85 m se je nahajala v spodnjem JZ delu najdišča in zgornjem SV delu najdišča, v sektorjih od I do VI. Plast je nastajala s kontinuiranim naplavljanjem in obdelavo zemljišča in je prekrila prazgodovinske strukture. Vsebovala je precej prazgodovinskih

najdb: 1 celo posodo (G63), 1378 ostenj posod, 54 ustij posod (G57, G58, G61, G66), 11 dnov posod, 8 okrašenih delov posod (G62), 24 ročajev, 4 vretenca (G590, G65), 5 odlomkov žrmelj, 2 kamnita odbitka (G60, G64) in 13 kosov hišnega ometa.

SE 5 – plast (sl. 16)

Plast rjavo rdeče mivke, ki se je nahajala pod SE 1 in delno pod SE 2. Plast z debelino 0,05 do 0,10 m se je nahajala v zgornjem SV delu najdišča, v sektorjih od I do VI. Vsebovala je precej prazgodovinskih najdb: 5 celih posod (G72, G74, G76, G81, G103), 4359 odlomkov ostenj posod, 194 ustij posod (G67, G70, G75, G82, G84–88, G90, G91, G93–95,

G98–100, G102, G104, G116–119), 267 dnov posod (G101, G105–107, G120), 56 okrašenih delov posod (G69, G83, G89, G108, G121), 103 ročaje posod (G115), 5 držajev posod, 2 nogi posod (G68, G79), 14 vretenc (G71, G80, G92, G86, G109–114), 1 glinasto utež, 1 odlomek zajemalke, 4 kamnite odbitke (G73, G77, G78, G97), 11 odlomkov žrmelj, 59 kosov prežganega hišnega ometa.

SE 180 – plast (sl. 16)

Plast rjave ilovice nepravilne oblike se je nahajala v sektorju I–V (kv. 10–13, 27–30, 43–46, 60–63, 77–79), velika je bila 58 x 22 m, debela pa od 0,10 do 0,15 m. Plast se je nahajala pod SE 1 in je ležala na SE 5. Vsebovala je prazgodovinske najdbe: 1 celo posodo (G132), 1338 ostenj posod, 89 ustij (G122–124, G127, G128, G130, G133–140, G144–146, G152),

11 okrašenih ostenj posod (G125, G142), 45 dnov posod, 1 preluknjano dno posode (G126), 25 ročajev (G131, G147), 2 držaja, 1 nogo posode (G141), 2 vretenci (G129, G143), 4 kamnite odbitke (G148–151), 2 odlomka kamnitih žrmelj in 15 kosov prežganega hišnega ometa.

Nadzemni objekt 1 (sl. 22, 23A)

(M 1:500)

Tloris nadzemnega objekta smo dooločili na podlagi stojk: SE 515, 517, 523, 538, 550 in 552. K objektu sodijo večja jama SE 540, jami SE 542, 548 in jami SE 283, 291 v neposredni bližini.

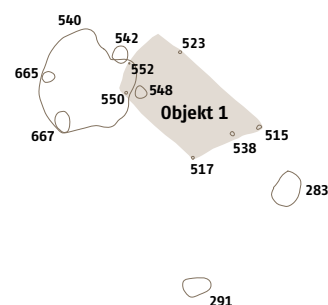

SE 540 - jama (M 1:200)

Odkrita je bila v kv. 1, kv. 1a, kv. 1b, kv. 1c. Bila je nepravilne oblike, velika je bila 5 x 4,05 m. Vkopana je bila v geološko osnovo 0,15 m globoko. Polnilo (SE 539) je bilo rjavo sive barve in je vsebovalo prazgodovinske najdbe: 1 skledo (G153), 1 skledico (G154), 73 ustij posod (G155–175), 41 dnov posod (G176–179), 23 ročajev posod (G180–184), 4 okrašena ostenja posod (G185), 919 ostenj posod, 1 odlomek kamnitih žrnelj (G186), 2 kamnita odtitka (G187, G188) in 62 kosov prežganega hišnega ometa.

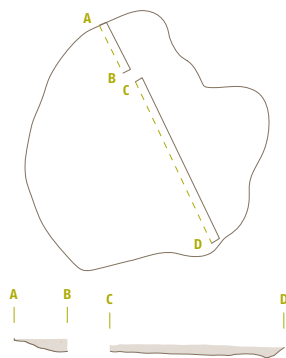

Radiokarbonski datum polnila SE 539

(Laboratorij Instituta Ruđer Bošković, Zagreb):

Radiokarbonska starost:	BP	3708±74BP
Razpon 1σ:	cal BC	2210 – 2010 (verjetnost 62,3 %)
(verjetnost 68,2 %)		2000 – 1970 (verjetnost 5,9 %)
Razpon 2σ:	cal BC	2310 – 1880 (verjetnost 95,4 %)
(verjetnost 95,4 %)		

Znotraj jame sta bili stojki SE 550 in SE 552 ter jami SE 665 in 667. V neposredni bližini so bile dve jami (SE 542, 548) in več stojk (SE 515, 517, 523, 538 in 552), ki tvorijo ostanek nadzemnega objekta.

Dve jami zunaj objekta SE 283 in 291 bi lahko prišleli k tem strukturam.

SE 550 - stojka

Odkrita je bila v kv. 1 (znotraj objekta SE 540). Bila je okrogle oblike, velika 0,22 m v premeru. Vkopana je bila v geološko osnovo 0,10 m globoko. Polnilo je bilo sive barve.

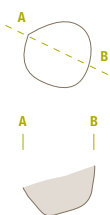

SE 552 - stojka

Odkrita je bila v kv. 1 (znotraj objekta SE 540). Bila je okrogle oblike, velika 0,05 m v premeru. Vkopana je bila v geološko osnovo 0,04 m globoko. Polnilo je bilo sive barve.



SE 665 - jama (M 1:50)

Odkrita je bila v kv. 1a (znotraj objekta SE 540). Bila je okrogle oblike, velika 0,85 m. Vkopana je bila v geološko osnovo 0,20 m globoko. Polnilo je temno sive barve.

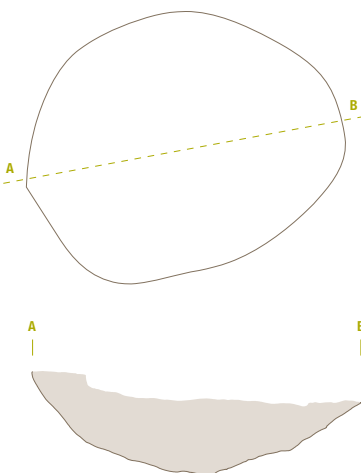

SE 667 - jama (M 1:50)

Odkrita je bila v kv. 1a (znotraj objekta SE 540). Bila je okrogle oblike, velika 1 m v premeru. Vkopana je bila v geološko osnovo 0,13 m globoko. Polnilo (SE 666) je bilo sive barve in je vsebovalo 16 ostenj in 1 ustje prazgodovinskih posod.

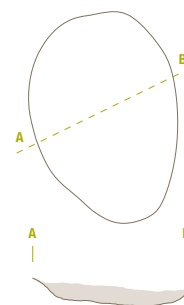

SE 542 - jama (M 1:50)

Odkrita je bila v kv. 1. Bila je okrogle oblike, velika 1,10 m v premeru. Vkopana je bila v geološko osnovo 0,13 m globoko. Polnilo (SE 541) je bilo rjavo sive barve in je vsebovalo nekaj drobcov živalskih kosti, drobce oglja, prežganega hišnega ometa, 1 ustje posode (G189) in 8 ostenj prazgodovinskih posod.

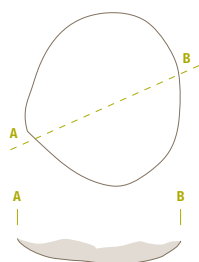

SE 548 - jama (M 1:50)

Odkrita je bila v kv. 1. Bila je okrogle oblike, velika 0,80 m v premeru. Vkopana je bila v geološko osnovo 0,09 m globoko. Polnilo je bilo sivo rjave barve.

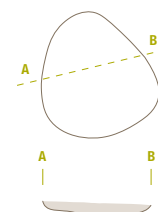

SE 515 – stojka

Odkrita je bila v kv. 2. Bila je ovalne oblike, velika 0,38 x 0,28 m. Vkopana je bila v geološko osnovo 0,12 m globoko. Polnilo je bilo sivo rjave barve in je vsebovalo 2 ostenji prazgodovinskih posod.

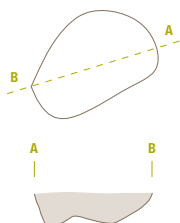

SE 517 – stojka

Odkrita je bila v kv. 1. Bila je okrogle oblike, velika 0,22 m v premeru. Vkopana je bila v geološko osnovo 0,10 m globoko. Polnilo je bilo sivo rjave barve.

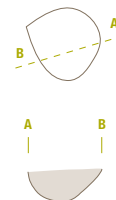

SE 523 – stojka

Odkrita je bila v kv. 1. Bila je okrogle oblike, velika 0,25 m v premeru. Vkopana je bila v geološko osnovo 0,06 m globoko. Polnilo je bilo sivo rjave barve.

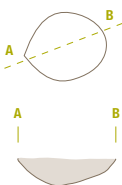

SE 538 – stojka

Odkrita je bila v kv. 1. Bila je ovalne oblike, velika 0,32 x 0,26 m. Vkopana je bila v geološko osnovo 0,18 m globoko. Polnilo (SE 537) je bilo sive barve in je vsebovalo 1 ustje posode, 5 ostenj prazgodovinskih posod in 3 kose prežganega hišnega ometa.

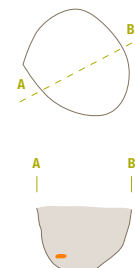

SE 283 – jama (M 1:50)

Odkrita je bila v kv. 17-18. Bila je nepravilne oblike, velika 2,30 x 1,70 m. Vkopana je bila v geološko osnovo 0,32 m globoko. Polnilo (SE 282) je bilo sive barve in je vsebovalo 1 ustje, 18 ostenj in 1 ročaj prazgodovinskih posod.

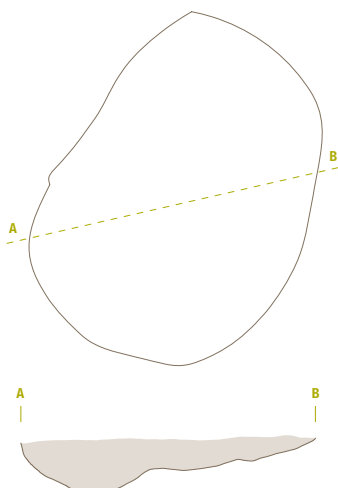

SE 291 – jama (M 1:50)

Odkrita je bila v kv. 17. Bila je nepravilne oblike, velika 1,80 x 0,90 m. Vkopana je bila v geološko osnovo 0,33 m globoko. Polnilo (SE 290) je bilo rjavo sive barve in je vsebovalo 8 ostenj prazgodovinskih posod.

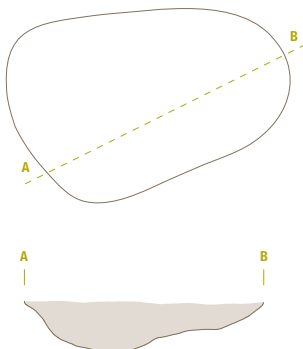

Polzemljanka 1 (sl. 22, 23A)

(M 1:200)

Predstavlja nam jo velika jama SE 299 z jamama SE 297 in 301.

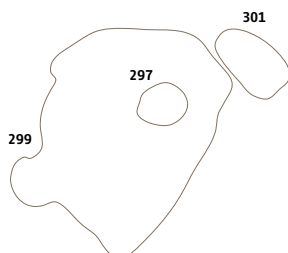

SE 299 – jama (M 1:200)

Odkrita je bila v kv. 49 in 49A. Bila je nepravilne oblike, velika 5,50 x 5,50 m. Vkopana je bila v geološko osnovo 0,20 m globoko. Polnilo (SE 298) je bilo sivo rjave barve in je vsebovalo prazgodovinske najdbe: 1 ustje posode, 2 ročaja posod (G190) in 41 ostenj posod. Znotraj vkopa je bil odkrit manjši vkop SE 297. V neposredni bližini je bila jama SE 301.

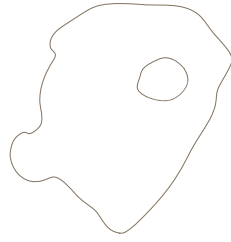

SE 301 – jama (M 1:50)

Odkrita je bila v kv. 49 (ob objektu SE 299). Bila je pravokotne oblike, velika 2,20 x 1,20 m. Vkopana je bila v geološko osnovo 0,15 m globoko. Polnilo je bilo rjavo sive barve.

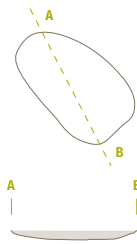

SE 297 – jama (M 1:50)

Odkrita je bila v kv. 49 (kot sestavni del objekta SE 299). Bila je nepravilne okrogle oblike, velika 1,60 x 1,20 m. Vkopana je bila v geološko osnovo 0,10 m globoko. Polnilo (SE 296) je bilo sivo rjave barve in je vsebovalo 18 ostenj prazgodovinskih posod in 1 ustje sklede (G191).

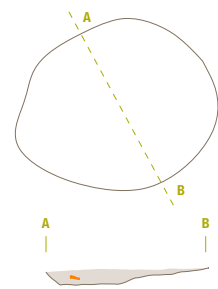

Nadzemni objekt 2 in dvorišče 1 (sl. 22, 23A)

(M 1:200)

Tloris nadzemnega objekta smo dooločili na podlagi stojk SE 227, 229, 231, 233, 235, 237, 239, 241, 243, 458, 460, 462, 464, 466, 468, 470, 472, 474, 478, 480, 482, 484. K objektu sodita še jama SE 476 in jama SE 131 zunaj objekta. K temu objektu sodi tudi dvorišče s pečjo SE 125, dvema zbiralnikoma za vodo št.

1 (SE 129) in št. 2 (SE 325), s stojkami, jamami SE 127, 225, 246, 488, 490 in koncentracijo keramike SE 372.

Zbiralnik 2



Objekt 2

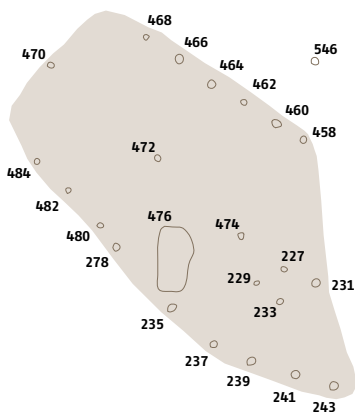

Zbiralnik 1

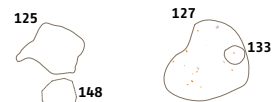
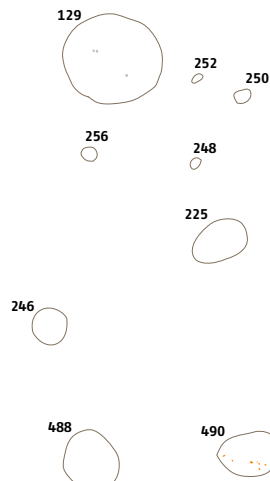

SE 476 – jama (M 1:50)

Odkrita je bila v kv. 34. Bila je pravokotne oblike, velika 1,90 x 1,20 m. Vkopana je bila v geološko osnovo 0,35 m globoko. Polnilo je bilo sivo rjave barve.

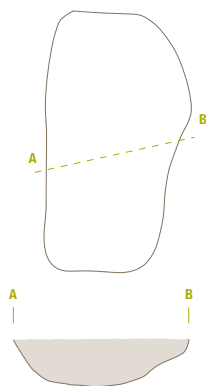

SE 227 – stojka

Odkrita je bila v kv. 50. Bila je okrogle oblike, velika 0,20 m v premeru. Vkopana je bila v geološko osnovo 0,05 m globoko. Polnilo je bilo sivo rjave barve in je vsebovalo drobce oglja.

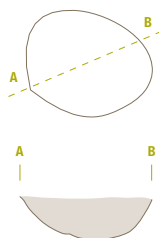

SE 229 – stojka

Odkrita je bila v kv. 50. Bila je okrogle oblike, velika 0,15 m v premeru. Vkopana je bila v geološko osnovo 0,06 m globoko. Polnilo je bilo sivo rjave barve.

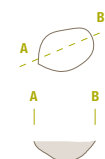

SE 231 – stojka

Odkrita je bila v kv. 50. Bila je okrogle oblike, velika 0,25 m v premeru. Vkopana je bila v geološko osnovo 0,17 m globoko. Polnilo je bilo sivo rjave barve.

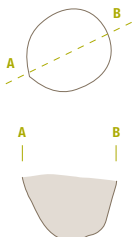

SE 233 – stojka

Odkrita je bila v kv. 50. Bila je okrogle oblike, velika 0,22 m v premeru. Vkopana je bila v geološko osnovo 0,04 m globoko. Polnilo je bilo sivo rjave barve.

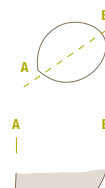

SE 235 – stojka

Odkrita je bila v kv. 50. Bila je okrogle oblike, velika 0,30 m v premeru. Vkopana je bila v geološko osnovo 0,14 m globoko. Polnilo je bilo sivo rjave barve.

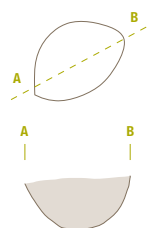

SE 237 – stojka

Odkrita je bila v kv. 50. Bila je okrogle oblike, velika 0,25 m v premeru. Vkopana je bila v geološko osnovo 0,13 m globoko. Polnilo je bilo sivo rjave barve.

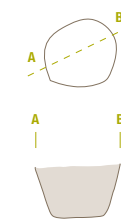

SE 239 – stojka

Odkrita je bila v kv. 50. Bila je okrogle oblike, velika 0,27 m v premeru. Vkopana je bila v geološko osnovo 0,13 m globoko. Polnilo je bilo sivo rjave barve.

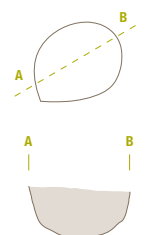

SE 241 – stojka

Odkrita je bila v kv. 50. Bila je okrogle oblike, velika 0,27 m v premeru. Vkopana je bila v geološko osnovo 0,18 m globoko. Polnilo je bilo sivo rjave barve.

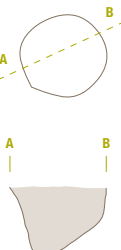

SE 243 – stojka

Odkrita je bila v kv. 50. Bila je okrogle oblike, velika 0,25 m v premeru. Vkopana je bila v geološko osnovo 0,13 m globoko. Polnilo je bilo sivo rjave barve.

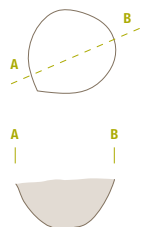

SE 458 – stojka

Odkrita je bila v kv. 34, 35. Bila je okrogle oblike, velika 0,19 m v premeru. Vkopana je bila v geološko osnovo 0,12 m globoko. Polnilo je bilo sivo rjave barve in je vsebovalo odlomek prazgodovinske posode.

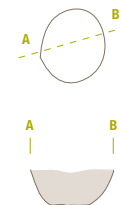

SE 460 – stojka

Odkrita je bila v kv. 34. Bila je okrogle oblike, velika 0,22 m v premeru. Vkopana je bila v geološko osnovo 0,09 m globoko. Polnilo je bilo sivo rjave barve.

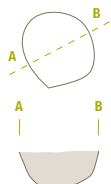

SE 462 – stojka

Odkrita je bila v kv. 34. Bila je okrogle oblike, velika 0,20 m v premeru. Vkopana je bila v geološko osnovo 0,10 m globoko. Polnilo je bilo sivo rjave barve.

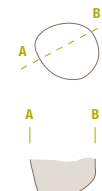

SE 464 – stojka

Odkrita je bila v kv. 34. Bila je okrogle oblike, velika 0,20 m v premeru. Vkopana je bila v geološko osnovo 0,14 m globoko. Polnilo je bilo sivo rjave barve.

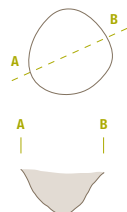

SE 466 – stojka

Odkrita je bila v kv. 34. Bila je okrogle oblike, velika 0,21 m v premeru. Vkopana je bila v geološko osnovo 0,08 m globoko. Polnilo je bilo sivo rjave barve.

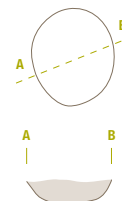

SE 468 – stojka

Odkrita je bila v kv. 34. Bila je okrogle oblike, velika 0,18 m v premeru. Vkopana je bila v geološko osnovo 0,07 m globoko. Polnilo je bilo sivo rjave barve.

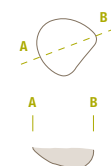

SE 470 – stojka

Odkrita je bila v kv. 34. Bila je okrogle oblike, velika 0,22 m v premeru. Vkopana je bila v geološko osnovo 0,16 m globoko. Polnilo je bilo sivo rjave barve in je vsebovalo 2 odlomka prazgodovinskih posod.



SE 472 – stojka

Odkrita je bila v kv. 34. Bila je okrogle oblike, velika 0,21 m v premeru. Vkopana je bila v geološko osnovo 0,10 m globoko. Polnilo je bilo sivo rjave barve in je vsebovalo odlomek prazgodovinske posode.

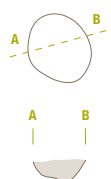

SE 474 – stojka

Odkrita je bila v kv. 34. Bila je okrogle oblike, velika 0,22 m v premeru. Vkopana je bila v geološko osnovo 0,11 m globoko. Polnilo je bilo sivo rjave barve.

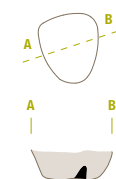

SE 478 – stojka

Odkrita je bila v kv. 34. Bila je okrogle oblike, velika 0,22 m v premeru. Vkopana je bila v geološko osnovo 0,09 m globoko. Polnilo je bilo sivo rjave barve.

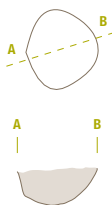

SE 480 – stojka

Odkrita je bila v kv. 34. Bila je okrogle oblike, velika 0,23 m v premeru. Vkopana je bila v geološko osnovo 0,10 m globoko. Polnilo je bilo sivo rjave barve.

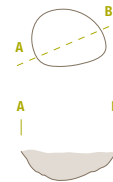

SE 482 – stojka

Odkrita je bila v kv. 34. Bila je okrogle oblike, velika 0,24 m v premeru. Vkopana je bila v geološko osnovo 0,08 m globoko. Polnilo je bilo sivo rjave barve in je vsebovalo drobce hišnega ometa.

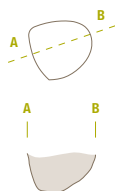

SE 484 – stojka

Odkrita je bila v kv. 34. Bila je okrogle oblike, velika 0,24 m v premeru. Vkopana je bila v geološko osnovo 0,08 m globoko. Polnilo je bilo sivo rjave barve in je vsebovalo drobce hišnega ometa.

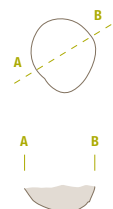

SE 546 – stojka

Odkrita je bila v kv. 35. Bila je okrogle oblike, velika 0,24 m v premeru. Vkopana je bila v geološko osnovo 0,05 m globoko. Polnilo je bilo sive barve.

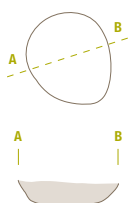

SE 486 – stojka

Odkrita je bila v kv. 33. Bila je okrogle oblike, velika 0,18 m v premeru. Vkopana je bila v geološko osnovo 0,08 m globoko. Polnilo je bilo sive barve.

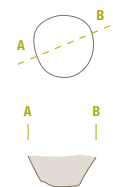

SE 131 – jama (M 1:50)

Odkrita je bila v kv. 51. Bila je okrogle oblike, velika 1,40 m v premeru. Vkopana je bila v geološko osnovo 0,12 m globoko. Polnilo (SE 130) je bilo sivo rjave barve in je vsebovalo prazgodovinske najdbe: odlomke lonca (G192), odlomke sklede (G193), 2 odlomka ustij loncev (G194), odlomek ustja z ostenjem sklede z ročajem (G195), 19 ostenj posod in 17 kosov prežganega hišnega ometa.

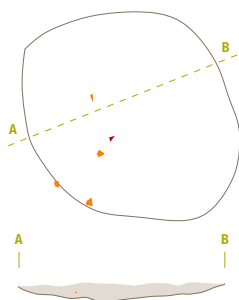

Dvorišče 1

SE 129 – zbiralnik za vodo

(M 1:100)

Odkrit je bil v kv. 51. Bil je okrogle oblike, velik 2,60 m v premeru. Vkopan je bil v geološko osnovo 1,15 m globoko. Polnilo (SE 128) je sestavljala sivo rjava mivka s prodom in odlomki prazgodovinskih posod: 2 ustji posod, 1 ročaj, 2 dna posod (G196, G197), 29 ostenj posod in nekaj kosov prežganega hišnega ometa. V bližini zbiralnika so bile stojke (SE 248, 250, 252, 256), ki nakazujejo, da je bil zbiralnik morda pod streho.

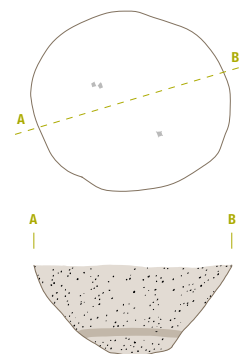

SE 248 – stojka

Odkrita je bila v kv. 51. Bila je okrogle oblike, velika 0,30 m v premeru. Vkopana je bila v geološko osnovo 0,15 m globoko. Polnilo je bilo sivo rjave barve.

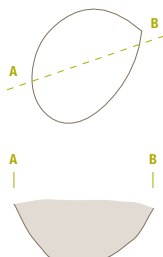

SE 250 – stojka

Odkrita je bila v kv. 51. Bila je okrogle oblike, velika 0,50 x 0,30 m. Vkopana je bila v geološko osnovo 0,05 m globoko. Polnilo je bilo sivo rjave barve.

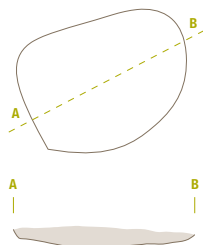

SE 252 – stojka

Odkrita je bila v kv. 51. Bila je okrogle oblike, velika 0,32 m v premeru. Vkopana je bila v geološko osnovo 0,18 m globoko. Polnilo je bilo sivo rjave barve.

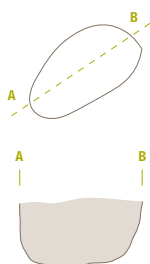

SE 256 – stojka

Odkrita je bila v kv. 51. Bila je okrogle oblike, velika 0,40 m v premeru. Vkopana je bila v geološko osnovo 0,20 m globoko. Polnilo je bilo sivo rjave barve.

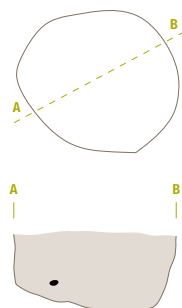

SE 127 – jama (M 1:100)

Odkrita je bila v kv. 52. Bila je nepravilne oblike, velika 2,20 x 1,90 m. Vkopana je bila v geološko osnovo 0,15 m globoko. Polnilo (SE 126) je bilo sivo rjave barve in je vsebovalo prazgodovinske najdbe: odlomke lonca (G198), 3 ustja posod, 2 okrašeni ostenji posod (G199), 3 dna posod, 72 ostenj posod in 17 kosov prežganega hišnega ometa. Na dnu jame je bila stojka SE 133.

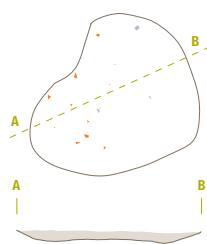

SE 133 – stojka

Odkrita je bila v kv. 52 (na dnu jame SE 127). Bila je okrogle oblike, velika 0,50 m. Vkopana je bila v geološko osnovo 0,10 m globoko. Polnilo je bilo sivo rjave barve.

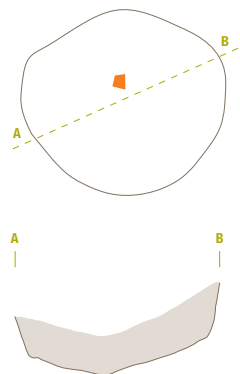

SE 225 – jama (M 1:50)

Odkrita je bila v kv. 51. Bila je ovalne oblike, velika 1,60 x 1,10 m. Vkopana je bila v geološko osnovo 0,18 m globoko. Polnilo (SE 224) je bilo sivo rjave barve in je vsebovalo prazgodovinske najdbe: odlomke sklede (G200), 6 ustij posod (G201), 1 dno posode, 1 ročaj posode (G202), 71 ostenj posod, 1 vretence (G203) in 7 kosov prežganega hišnega ometa.

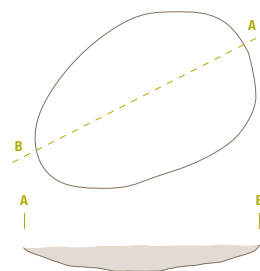

SE 246 – jama (M 1:50)

Odkrita je bila v kv. 51. Bila je okrogle oblike, velika 0,90 m v premeru. Vkopana je bila v geološko osnovo 0,75 m globoko. Polnilo (SE 245) je bilo sivo rjave barve in je vsebovalo 2 ustji in 32 ostenj prazgodovinskih posod, nekaj kosov prežganega hišnega ometa in večjih kamnov.

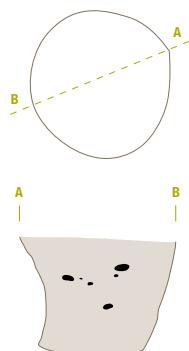

SE 488 – jama (M 1:50)

Odkrita je bila v kv. 67. Bila je okrogle oblike, velika 1,50 x 1,60 m. Vkopana je bila v geološko osnovo 0,60 m globoko. Polnilo (SE 487) je bilo temno rjave barve in je vsebovalo lonec (G204), 5 ostenj prazgodovinskih posod, 1 kos prežganega hišnega ometa in 1 kamen.

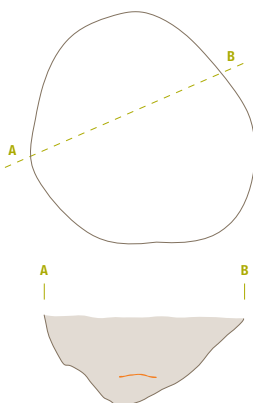

SE 490 – jama

Odkrita je bila v kv. 67. Bila je nepravilne oblike, velika 1,70 x 1,20 m. Vkopana je bila v geološko osnovo 0,05 m globoko. Polnilo je bilo sivo rjave barve in je vsebovalo 12 ostenj prazgodovinskih posod.

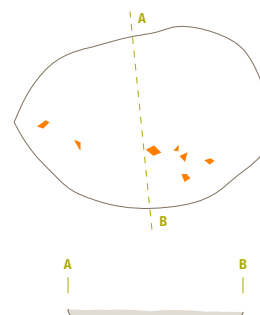

SE 125, 148 – peč (M 1:50)

Odkrita je bila v kv. 52. Na površini je bila 2 x 1,30 m velika zaplata rjave ilovice, premešana z ožgano zemljo in odlomki prazgodovinskih posod: 63 ostenj, 1 dno, 2 ustji in 4 ročaji ter 500 kosov opečene glinice. Sledila je konstrukcija peči v velikosti 1,40 x 1,30 m iz ožgane zemlje z ohranjenimi zunanji stenami do višine 0,10 m. Vkopana je bila v geološko osnovo 0,05 cm globoko. Po odstranitvi zunanje konstrukcije se je pojavilo dno peči, ki ga je sestavljala močno steptana in opečena ilovica. Ob peči je bila močno ožgana zemlja (SE 148), velika 1 x 0,80 m.

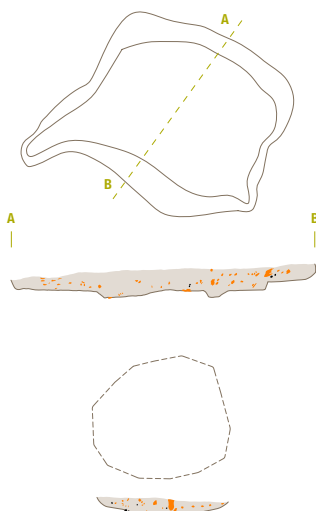

SE 325 – zbiralnik za vodo

(M 1:100)

Odkrit je bil v kv. 35. Na površini je bil nepravilne podolgovate oblike, velik je bil 4 x 1,70 m. Na globlini 0,10 m pa se je spremenil v okroglo obliko, veliko 1,60 m v premeru. Vkopan je bil v geološko osnovo 1 m globoko. Vkop je vseboval štiri polnila. Prvo polnilo SE 324 je bilo debelo 0,25 m, rjavo sive barve in vsebovalo je prazgodovinske najdbe: 3 ustja posod (G205–207), 1 okrašeno ostenje posode, 12 dnov posod (G208) in 79 ostenj posod. Drugo polnilo SE 357 je bilo debelo 0,47 m, temno rjave barve s prazgodovinskimi najdbami: 3 skledami (G209–211), 1 ustjem skodele (G212), 31 ustji loncev (G213–219), 4 okrašenimi ostenji posod (G220–222), 6 ročaji posod, 9 dnemi posod (G223–225), 298

ostenji posod, 4 vretenci (G226–229) in 65 kosi prežganega hišnega ometa. Tretje polnilo SE 360 je bilo debelo 0,13 m, črno sive barve z veliko oglja in odlomki prazgodovinskih posod: glineni kalup (G230), odlomek koleščka modela vozička (G231),

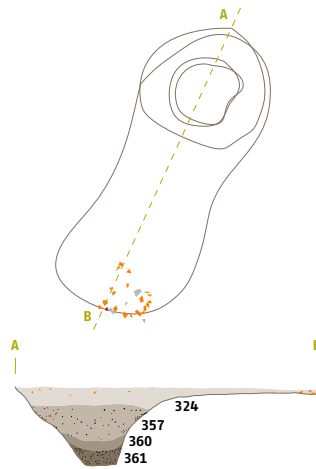

6 ustij posod (G232, G233), 1 okrašeno ostenje, 3 ročaji, 4 dna, 46 ostenj posod in 119 kosov prežganega hišnega ometa. Četrto polnilo SE 361 je bilo debelo 0,20 m, sivo rjave barve z odlomki prazgodovinskih posod:

1 dno in 2 ostenji ter nekaj kosov prežganega hišnega ometa.



Radiokarbonski datum polnila SE 357

(Leibniz Labor für Altersbestimmung und Isotopenforschung, Christian-Albrechts-Universität Kiel):

Radiokarbonska starost:	BP	3899±34
Razpon 1σ:	cal BC	2464 – 2390 (verjetnost 43,7 %)
(verjetnost 68,3 %)		2385 – 2345 (verjetnost 24,6 %)
Razpon 2σ:	cal BC	2474 – 2287 (verjetnost 95,4 %)

Radiokarbonski datum polnila SE 360

(Laboratorij Instituta Ruđer Bošković, Zagreb):

Radiokarbonska starost:	BP	3777±89
Razpon 1σ:	cal BC	2400 – 2380 (verjetnost 1,0 %)
(verjetnost 68,2 %)		2340 – 2110 (verjetnost 54,0 %)
		2100 – 2030 (verjetnost 13,2 %)
Razpon 2σ:	cal BC	2500 – 1950 (verjetnost 95,4 %)
(verjetnost 95,4 %)		

SE 372 – koncentracija

keramike (M 1:100)

Odkrita je bila v kv. 35 (ob zbiralniku SE 325). Bila je nepravilne oblike, velika 0,80 x 0,70 m. Sestavlja jo prazgodovinska keramika: 14 ustij posod (G234–243), 5 dnov posod (G244), 97 ostenj posod, 2 ostenji posod z barbotinom in 5 kosov prežganega hišnega ometa.

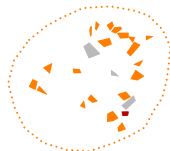

SE 452 – stojka

Odkrita je bila v kv. 35. Bila je okrogle oblike, velika 0,23 m. Vkopana je bila v geološko osnovo 0,09 m globoko. Polnilo je bilo sivo rjave barve.

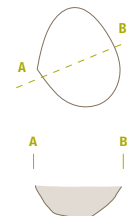

Nadzemni objekt 3 (sl. 22, 23A)

(M 1:200)

Tloris nadzemnega objekta smo določili na podlagi stojk SE 511, 513, 525, 536. V objektu sta bili jami SE 207 in SE 211, v bližini pa jame SE 193, 293, 436.

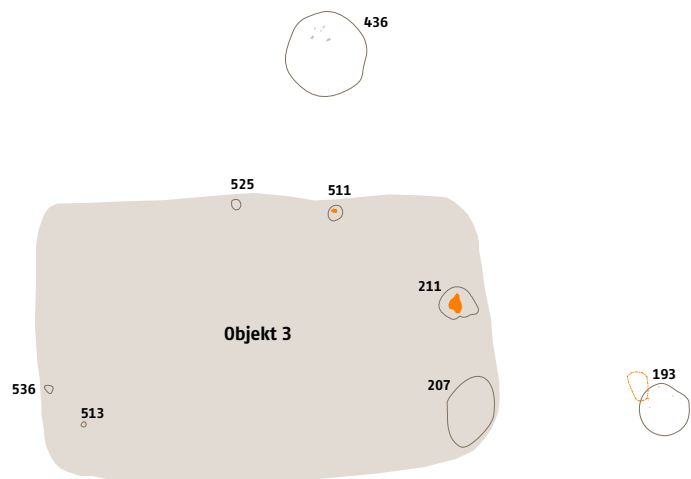

SE 511 – stojka

Odkrita je bila v kv. 3. Bila je okrogle oblike, velika 0,38 m. Vkopana je bila v geološko osnovo 0,09 m globoko. Polnilo (SE 437) je bilo sivo rjave barve in je vsebovalo 5 ostenj prazgodovinskih posod.

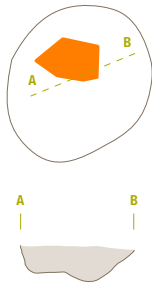

SE 513 – stojka

Odkrita je bila v kv. 2. Bila je okrogle oblike, velika 0,16 m v premeru. Vkopana je bila v geološko osnovo 0,07 m. Polnilo je bilo sive barve.

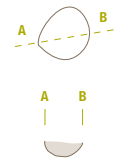

SE 525 – stojka

Odkrita je bila v kv. 3. Bila je okrogle oblike, velika 0,24 m v premeru. Vkopana je bila v geološko osnovo 0,05 m globoko. Polnilo je bilo rjavo sive barve.

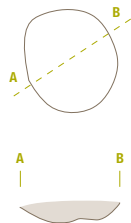

SE 536 – stojka

Odkrita je bila v kv. 2. Bila je ovalne oblike, velika 0,28 x 0,20 m. Vkopana je bila v geološko osnovo 0,12 m globoko. Polnilo je bilo sivo rjave barve.

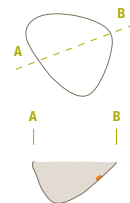

SE 207 – jama (M 1:50)

Odkrita je bila v kv. 19–20. Bila je nepravilne oblike, velika 3 x 1,20 m. Vkopana je bila v geološko osnovo 0,35 m globoko. Polnilo (SE 194) je bilo rjavo sive barve in je vsebovalo 11 ostenj in 1 ustje prazgodovinskih posod.

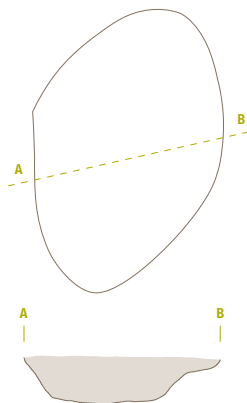

SE 211 – jama (M 1:50)

Odkrita je bila v kv. 3–4, 19–20. Bila je okrogle oblike, velika 0,90 m v premeru. Vkopana je bila v geološko osnovo 0,33 m globoko. Polnilo (SE 210) je bilo temno rjave barve in je vsebovalo prazgodovinske najdbe: 5 odlomkov ustij skled (G245–248, G252), 14 ustij loncev (G249–251, G253–256), 17 dnov posod (G257–259), 1 okrašeno ostenje posode (G260), 5 ostenj posod z barbotinom, 1 ročaj posode, 27 ostenj posod in 87 kosov prežganega hišnega ometa.

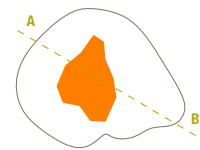

SE 193 – jama (M 1:50)

Odkrita je bila v kv. 20. Bila je okrogle oblike, velika 1,40 m v premeru. Vkopana je bila v geološko osnovo 0,30 m globoko. Polnilo (SE 192) je bilo rjavo sive barve in je vsebovalo 40 ostenj prazgodovinskih posod in 4 kose hišnega ometa.

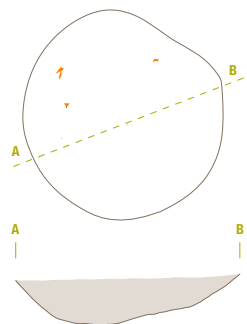

SE 436 – jama (M 1:50)

Odkrita je bila v kv. 3–4. Bila je okrogle oblike, velika 2,30 m v premeru. Vkopana je bila v geološko osnovo 0,35 m globoko. Polnilo (SE 435) je bilo rjave barve in je vsebovalo 29 ostenj in 3 dna prazgodovinskih posod.

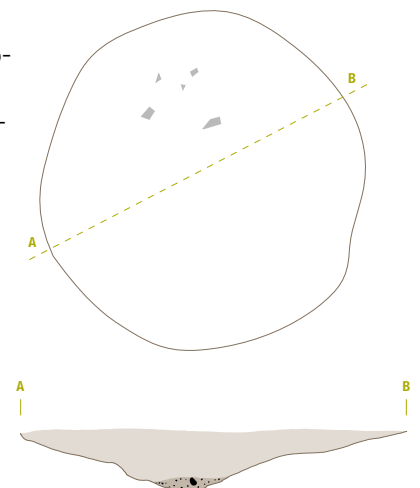

SE 293 – jama

Odkrita je bila v kv. 18. Bila je ovalne oblike, velika 0,70 x 0,50 m. Vkopana je bila v geološko osnovo 0,30 m globoko. Polnilo (SE 292) je bilo sivo rjave barve in je vsebovalo 3 ostenja prazgodovinskih posod.

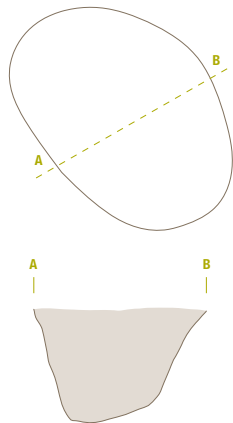

Nadzemni objekt 4 (sl. 22, 23A)

(M 1:200)

Tloris nadzemnega objekta smo določili na podlagi stojk SE 379, 381, 496, 498, 500, 502, 504 in 506.

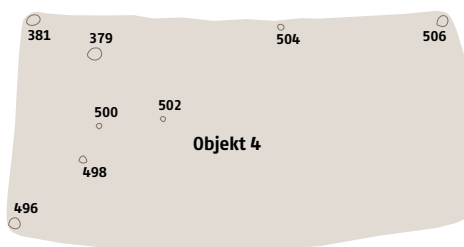

SE 379 – stojka

Odkrita je bila v kv. 36. Bila je okrogle oblike, velika 0,36 m v premeru. Vkopana je bila v geološko osnovo 0,21 m globoko. Polnilo je bilo sivo rjave barve in je vsebovalo 3 ostenja prazgodovinskih posod, drobce hišnega ometa in oglja.

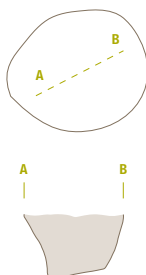

SE 381 – stojka

Odkrita je bila v kv. 36. Bila je okrogle oblike, velika 0,16 m. Vkopana je bila v geološko osnovo 0,12 m globoko. Polnilo je bilo sivo rjave barve in je vsebovalo 1 ostenje prazgodovinske posode, drobce hišnega ometa in oglja.

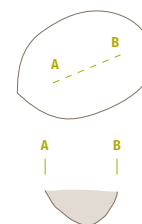

SE 496 – stojka

Odkrita je bila v kv. 36. Bila je okrogle oblike, velika 0,30 m v premeru. Vkopana je bila v geološko osnovo 0,10 m globoko. Polnilo je bilo sivo rjave barve in je vsebovalo 1 ostenje prazgodovinske posode.

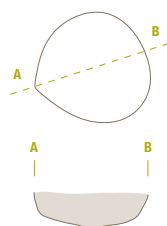

SE 498 – stojka

Odkrita je bila v kv. 36. Bila je okrogle oblike, velika 0,22 m. Vkopana je bila v geološko osnovo 0,04 m globoko. Polnilo je bilo sivo rjave barve.

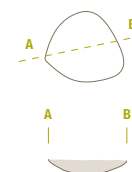

SE 500 – stojka

Odkrita je bila v kv. 36. Bila je okrogle oblike, velika 0,17 m v premeru. Vkopana je bila v geološko osnovo 0,05 m globoko. Polnilo je bilo sivo rjave barve.



SE 502 – stojka

Odkrita je bila v kv. 36. Bila je okrogle oblike, velika 0,17 m v premeru. Vkopana je bila v geološko osnovo 0,08 m globoko. Polnilo je bilo sivo rjave barve.

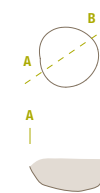

SE 504 – stojka

Odkrita je bila v kv. 37. Bila je okrogle oblike, velika 0,16 m v premeru. Vkopana je bila v geološko osnovo 0,11 m globoko. Polnilo je bilo sive barve.

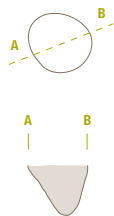

SE 506 – stojka

Odkrita je bila v kv. 37. Bila je okrogle oblike, velika 0,22 m. Vkopana je bila v geološko osnovo 0,08 m globoko. Polnilo je bilo sive barve.

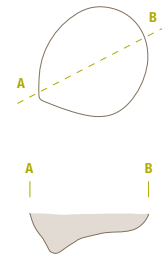

Nadzemni objekt 5 (sl. 22, 23B)

(M 1:300)

Tloris nadzemnega objekta smo dooločili na podlagi stojk SE 271, 302, 304, 306, 309, 311, 377, ruševin SE 261, 262, 263 in jam SE 275, 295. K objektu sodijo še jame SE 196, 273 in 532.

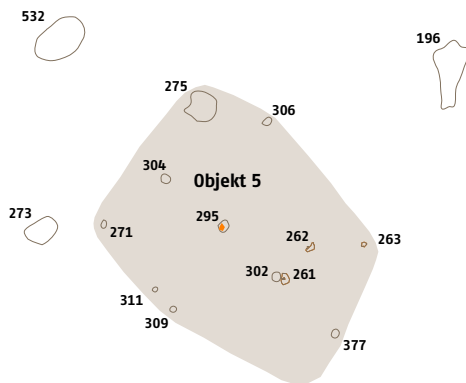

SE 261 – ruševina

Odkrita je bila v kv. 22. Bila je nepravilne oblike, velika 0,15 x 0,15 m. Sestavljala jo je koncentracija 27 kosov prežganega hišnega ometa. Koncentracija je bila z oranjem dokaj uničena.

SE 262 – ruševina

Odkrita je bila v kv. 22. Bila je nepravilne oblike, velika 0,60 x 0,50 m. Sestavlja jo koncentracija 55 kosov prežganega hišnega ometa. Koncentracija je bila z oranjem dokaj uničena.

SE 263 – ruševina

Odkrita je bila v kv. 22. Bila je nepravilne oblike, velika 0,30 x 0,25 m. Sestavlja jo koncentracija 9 kosov prežganega hišnega ometa. Koncentracija je bila z oranjem dokaj uničena.

SE 271 – stojka

Odkrita je bila v kv. 21. Bila je okrogle oblike, velika 0,25 m v premeru. Vkopana je bila v geološko osnovo 0,12 m globoko. Polnilo je sivo rjave barve in je vsebovalo odlomek ostenja prazgodovinske posode in drobce oglja.

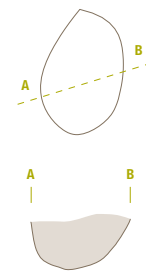

SE 302 – stojka

Odkrita je bila v kv. 22. Bila je okrogle oblike, velika 0,35 m v premeru. Vkopana je bila v geološko osnovo 0,18 m. Polnilo (SE 307) je bilo sivo rjave barve in je vsebovalo 2 odlomka ostenj prazgodovinskih posod in 11 kosov prežganega hišnega ometa.

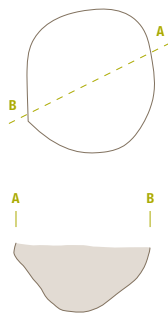

SE 304 – stojka

Odkrita je bila v kv. 22. Bila je okrogle oblike, velika 0,40 m v premeru. Vkopana je bila v geološko osnovo 0,20 m globoko. Polnilo je bilo sivo rjave barve in je vsebovalo drobce keramike.

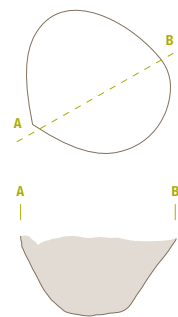

SE 306 – stojka

Odkrita je bila v kv. 22. Bila je ovalne oblike, velika 0,42 x 0,27 m. Vkopana je bila v geološko osnovo 0,35 m globoko. Polnilo je bilo sivo rjave barve.

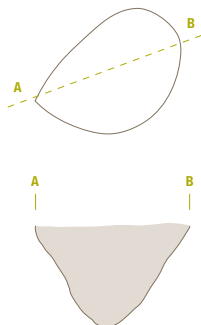

SE 309 – stojka

Odkrita je bila v kv. 22. Bila je okrogle oblike, velika 0,28 m v premeru. Vkopana je bila v geološko osnovo 0,15 m globoko. Polnilo je bilo sivo rjave barve.

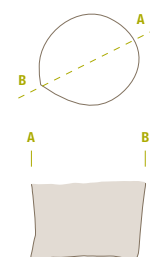

SE 311 – stojka

Odkrita je bila v kv. 22. Bila je okrogle oblike, velika 0,25 m v premeru. Vkopana je bila v geološko osnovo 0,12 m globoko. Polnilo je bilo sivo rjave barve.

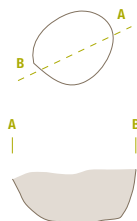

SE 377 – stojka

Odkrita je bila v kv. 38. Bila je okrogle oblike, velika 0,29 m v premeru. Vkopana je bila v geološko osnovo 0,14 m globoko. Polnilo je bilo sivo rjave barve in je vsebovalo odlomek ostenja prazgodovinske posode in drobce ožgane gline.

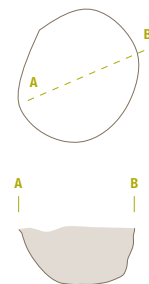

SE 275 – jama (M 1:50)

Odkrita je bila v kv. 22. Bila je nepravilne oblike, velika 1,35 x 0,80 m. Vkopana je bila v geološko osnovo 0,38 m globoko. Polnilo (SE 274) je bilo sivo rjave barve in je vsebovalo odlomke prazgodovinskih posod: 1 ustje lonca (G261), 2 dna, 27 ostenj posod in 1 kos prežganega hišnega ometa.

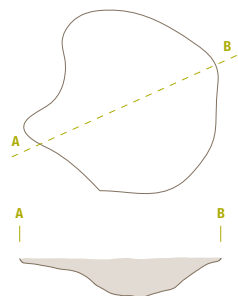

SE 196 – jama (M 1:50)

Odkrita je bila v kv. 23. Bila je podolgovate oblike, velika 1,40 x 0,60 m. Vkopana je bila v geološko osnovo 0,21 m globoko. Polnilo (SE 195) je bilo rjave barve in je vsebovalo prazgodovinske najdbe: 1 okrašeno ustje lonca (G265), 4 dna posod, 1 ročaj posode in 46 ostenj posod.

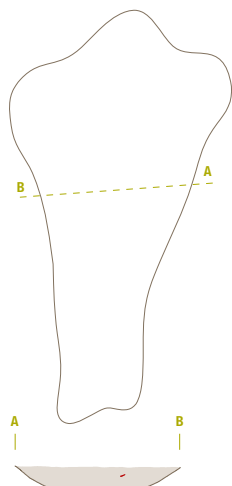

SE 295 – jama

Odkrita je bila v kv. 22. Bila je ovalne oblike, velika 0,47 x 0,37 m. Vkopana je bila v geološko osnovo 0,17 m globoko. Polnilo (SE 294) je bilo sivo rjave barve in je vsebovalo prazgodovinske najdbe: 1 ustje lonca (G262), 1 okrašeno ostenje, 2 vretenci (G263, G264), 77 ostenj posod in 22 kosov prežganega hišnega ometa.

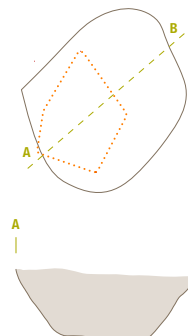

SE 273 – jama (M 1:50)

Odkrita je bila v kv. 21. Bila je nepravilne oblike, velika 1,20 x 0,65 m. Vkopana je bila v geološko osnovo 0,10 m globoko. Polnilo je bilo sivo rjave barve in je vsebovalo 14 ostenj prazgodovinskih posod.

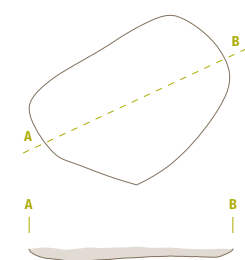

SE 532 – jama (M 1:50)

Odkrita je bila v kv. 6. Bila je nepravilne oblike, velika 2,10 x 1,30 m. Vkopana je bila v geološko osnovo 0,40 m globoko. Polnilo je bilo rjavo sive barve in je vsebovalo 18 ostenj in 1 odlomek dna prazgodovinskih posod.

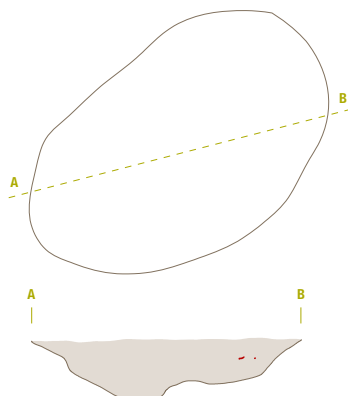

SE 34 – plast (sl. 16)

Plast SE 34 je ležala v sek. IV, V in VI (kv. 51–53, 68–70, 84–87), velika je bila 42 x 15,5 m, debela 0,10 do 0,20 m. Sestavljala jo je rjava ilovica, ki se je nahajala pod SE 3 in nad plastjo sterilne ilovice SE 321, v katero so bile vkopane prazgodovinske strukture in nadzemni objekt št. 6. Vsebovala je prazgodovinske najdbe: 9 odlomkov ustij skled (G266–271,

G282, G295, G296), 66 odlomkov ustij loncev (G272–274, G277–279, G283, G284, G286–288, G297, G298), 42 dnov posod (G275, G289), 1 prelu-knjano ostenje posode (G276), 29 ročajev posod (G280, G299), 11 okrašenih ostenj posod (G281, G290–293), 896 ostenj posod, 2 kamnita odbitka (G285, G294) in 24 kosov prežganega hišnega ometa.

Nadzemni objekt 6 (sl. 22, 23A)

(M 1:200)

Tloris nadzemnega objekta smo določili na podlagi stojk SE 141, 150, 154, 171, 173, 175, 177, 200, 202, 204, 206, 213, 215. V objektu je bila jama SE 169 s stojko SE 141 in večja jama SE 554, na dnu katere je bila

manjša jama SE 179. Ob objektu je bila večja jama SE 223 z dvema stojkama SE 191 in 209. V bližini pa so bile manjše plitke jame SE 152, 156, 164, 18 in 20 ter plast SE 7.

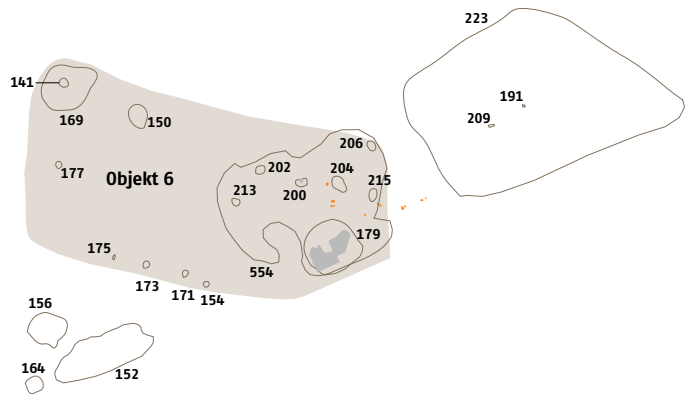

SE 554 – jama (M 1:100)

Odkrita je bila v kv. 85 in 86. Nahajala se je pod plastjo SE 34. Na površini se je pojavila kot temna lisa nepravilne oblike, velika 4,7 x 3,5 m. Vkopana je bila v geološko osnovo SE 321 od 0,15 do 0,20 m globoko. Polnilo (SE 34A) je bilo zapolnjeno s temno rjavo ilovico, v kateri so bile prazgodovinske najdbe: 60 odlomkov ustij skled in loncev (G300–312),

25 dnov posod (G313), 11 ročajev in držajev posod (G314–317), 13 okrašeni ostenj posod (G318–320), 483 ostenj posod, 2 kamnita odbitka (G321, G322) in 122 kosov prežganega hišnega ometa.

V jami je bila odkrita manjša jama SE 179.

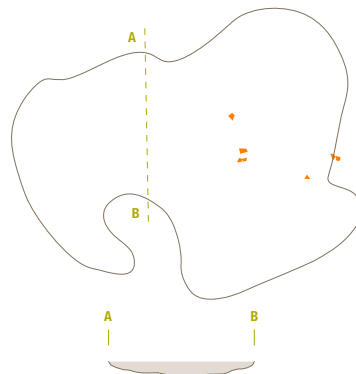

SE 179 – jama (M 1:50)

Odkrita je bila v objektu SE 554, na meji kv. 85 in 86. Jama je bila okrogle oblike, velika 1,50 x 1,30 m. Vkopana je bila v geološko osnovo 0,60 m globoko. Polnilo (SE 178) je bilo sivo rjave barve, v njem so bile prazgodovinske najdbe: 4 ustja posod (G323–325), 1 okrašeno ostenje, 4 dna posod, 102 ostenj posod in 5 kosov prežganega hišnega ometa.

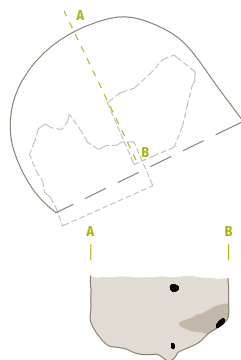

SE 169 – jama (M 1:50)

Odkrita je bila v kv. 85. Bila je nepravilne oblike, velika 1,60 x 1,30 m. Vkopana je bila v geološko osnovo 0,07 m globoko. Polnilo je bilo rjavo sive barve. Presekana je bila s poznejšim manjšim vkopom (SE 141).

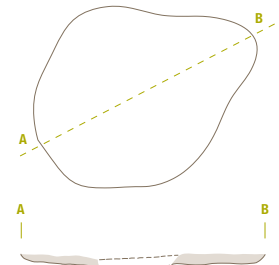

SE 141 – stojka (M 1:50)

Odkrita je bila znotraj jame SE 169 v kv. 85. Bila je okrogle oblike, velika 0,25 m v premeru. Vkopana je bila v geološko osnovo 0,10 m globoko. Polnilo je bilo sive barve.



SE 150 – stojka (M 1:50)

Odkrita je bila v kv. 85. Bila je okrogle oblike, velika 0,25 m v premeru. Vkopana je bila v geološko osnovo 0,05 m globoko. Polnilo je bilo rjavo sive barve.

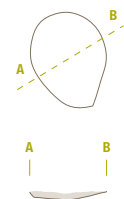

SE 154 – stojka

Odkrita je bila v kv. 85. Bila je okrogle oblike, velika 0,15 m v premeru. Vkopana je bila v geološko osnovo 0,07 m globoko. Polnilo je bilo sivo rjave barve.

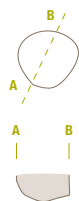

SE 171 – stojka

Odkrita je bila v kv. 85. Bila je okrogle oblike, velika 0,16 m v premeru. Vkopana je bila v geološko osnovo 0,04 m globoko. Polnilo je bilo sivo rjave barve.



SE 173 – stojka

Odkrita je bila v kv. 85. Bila je okrogle oblike, velika 0,20 m v premeru. Vkopana je bila v geološko osnovo 0,05 m globoko. Polnilo je bilo sivo rjave barve.

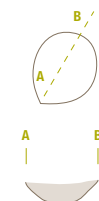

SE 175 – stojka

Odkrita je bila v kv. 85. Bila je okrogle oblike, velika 0,15 m. Vkopana je bila v geološko osnovo 0,04 m globoko. Polnilo je bilo sivo rjave barve.



SE 177 – stojka

Odkrita je bila v kv. 85. Bila je okrogle oblike, velika 0,20 m v premeru. Vkopana je bila v geološko osnovo 0,05 m globoko. Polnilo je bilo sivo rjave barve.

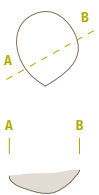

SE 200 – stojka

Odkrita je bila v jami SE 554, kv. 85. Bila je nepravilne oblike, velika 0,30 x 0,25 m. Vkopana je bila v geološko osnovo 0,10 m globoko. Polnilo je bilo rjave barve in je vsebovalo odlomek kamnitih žrnelj.

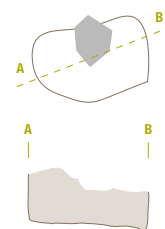

SE 202 – stojka

Odkrita je bila v jami SE 554, kv. 85. Bila je okrogle oblike, velika 0,25 m v premeru. Vkopana je bila v geološko osnovo 0,07 m globoko. Polnilo je bilo rjavo sive barve.

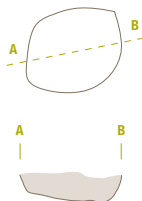

SE 204 – stojka

Odkrita je bila v jami SE 554, kv. 86. Bila je okrogle oblike, velika 0,35 m v premeru. Vkopana je bila v geološko osnovo 0,04 m. Polnilo je bilo rjavo sive barve.

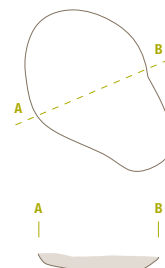

SE 206 – stojka

Odkrita je bila v jami SE 554, kv. 86. Bila je okrogle oblike, velika 0,25 m v premeru. Vkopana je bila v geološko osnovo 0,05 m. Polnilo je bilo rjavo sive barve.

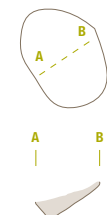

SE 213 – stojka

Odkrita je bila v jami SE 554, kv. 85. Bila je okrogle oblike, velika 0,23 m. Vkopana je bila v geološko osnovo 0,08 m. Polnilo je bilo rjavo sive barve.

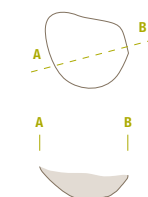

SE 215 – stojka

Odkrita je bila v jami SE 554, kv. 86. Bila je okrogle oblike, velika 0,30 m v premeru. Vkopana je bila v geološko osnovo 0,09 m globoko. Polnilo je bilo rjavo sive barve.

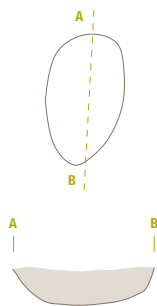

SE 191 – stojka (M 1:10)

Odkrita je bila na dnu jame SE 223. Bila je okrogle oblike, velika 0,10 m. Vkopana je bila v geološko osnovo 0,05 m globoko. Polnilo je bilo sive barve.



SE 209 – stojka

Odkrita je bila na dnu jame SE 223. Bila je podolgovate oblike, velika 0,20 x 0,04 m. Vkopana je bila v geološko osnovo 0,05 m globoko. Polnilo je bilo sive barve.

SE 223 – jama (M 1:100)

Odkrita je bila v kv. 86. Bila je nepravilne oblike, velika 6,5 x 4 m. Vkopana je bila v geološko osnovo 0,17 m globoko. Polnilo (SE 165) je bilo temno rjave barve. Na dnu vkopa sta bili odkriti dve stojki (SE 191 in 209).

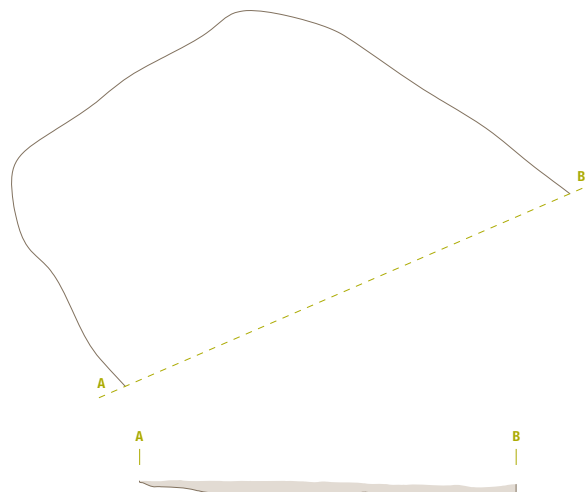

SE 152 – jama (M 1:50)

Odkrita je bila v kv. 85. Bila je nepravilne oblike, velika 2,8 x 0,70 m. Vkopana je bila v geološko osnovo 0,15 m. Polnilo je bilo sivo rjave barve z odlomkom prazgodovinske posode.

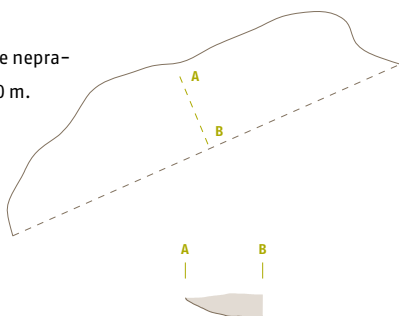

SE 156 – jama

Odkrita je bila v kv. 85. Bila je okrogle oblike, velika 1,10 x 0,90 m. Vkopana je bila v geološko osnovo 0,07 m globoko. Polnilo je bilo sivo rjave barve.

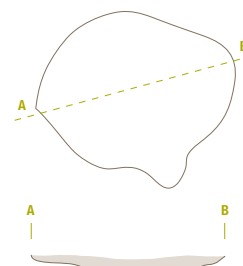

SE 164 – jama

Odkrita je bila v kv. 85. Bila je okrogle oblike, velika 0,50 x 0,30 m. Vkopana je bila v geološko osnovo 0,10 m globoko. Polnilo je bilo sivo rjave barve in je vsebovalo odlomek prazgodovinske posode.

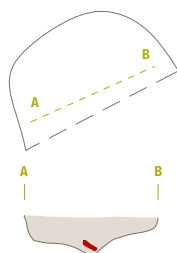

SE 18 – jama (M 1:50)

Odkrita je bila ob strojnem izkopu testnega jarka ob jugovzhodnem profilu v kv. 85. Vkop je meril v dolžino 1 m in je bil vkopan 0,20 m globoko. Polnilo (SE 17) je bilo temno rjave barve in je vsebovalo drobce prazgodovinske keramike.



SE 20 – jama

Odkrita je bila ob strojnem izkopu testnega jarka ob jugovzhodnem profilu v kv. 85. Vkop je meril v dolžino 0,35 m in je bil vkopan 0,10 m globoko. Polnilo (SE 19) je bilo temno rjave barve in je vsebovalo drobce prazgodovinske keramike.



SE 21 – nasutje proda

Odkrito je bilo ob strojnem izkopu testnega jarka ob jugovzhodnem profilu v kv. 85 in 86. Nasutje iz drobnega proda je merilo v dolžino 3,4 m in je bilo debelo od 0,06 do 0,20 m. Verjetno je bilo sestavni del objekta št. 6.

SE 7- plast (sl. 16) (M 1:100)

Plast rjave ilovice, ki je verjetno posledica uničene prazgodovinske strukture, se je nahajala v sektorjih V in VI (kv. 70-71, 86-87), velika je bila 13 x 6,5 m, debela pa 0,10 do 0,15 m. Plast je ležala pod plastjo SE 1 in delno SE 3. Vsebovala je prazgodovinske najdbe: 2 skledi (G326, G327), lonec (G328), skledico (G329), vrč (G330), 64 odlomkov ustij skled in loncev (G331-360), 87 dnov posod (G361-370), 4 noge posod (G371-374), 20 ročajev in držajev posod (G375-381), 16 okrašenih ostenj posod (G382-391), 1098 ostenj posod, 6 vretenc (G392-396), 1 utež, 1 zajemalko, 1 kamniti odbitek (G397), odlomek žrnelj in 126 kosov prežganega hišnega ometa. V neposredni bližini sta bili stojka SE 147 in jama SE 440. Zunaj plasti sta bili jama SE 61 in koncentracija keramike (SE 31, 286, 287), ki bi lahko sodili k omenjeni plasti.



SE 147 - stojka

Odkrita je bila v kv. 86 (ob uničeni strukturi SE 7). Stojka je bila okrogle oblike, velika 0,27 m v premeru. Vkopana je bila v geološko osnovo 0,13 m globoko. Polnilo je bilo sive barve.

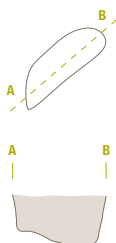

SE 440 - jama (M 1:50)

Odkrita je bila v kv. 70 (tik ob uničeni strukturi SE 7). Jama je bila nepravilne oblike, velika 1,35 x 1,05 m. Vkopana je bila v geološko osnovo 0,30 m globoko. Polnilo (SE 439) je bilo rjavo sive barve in je vsebovalo prazgodovinske najdbe: 3 ustja posod (G398) in 28 ostenj posod.

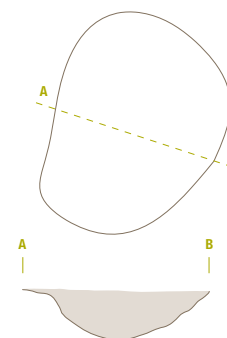

SE 61 - jama (M 1:50)

Odkrita je bila v kv. 55. Bila je okrogle oblike, velika 1,90 m v premeru. Vkopana je bila v geološko osnovo 0,15 m globoko. Polnilo (SE 60) je bilo rjave barve in je vsebovalo prazgodovinske najdbe: lonec z ročajema (G399), 4 odlomke ustij posod (G400-403), 3 dna posod (G404), 1 okrašeno ostenje posode (G405), 23 ostenj posod in 1 kos prežganega hišnega ometa.

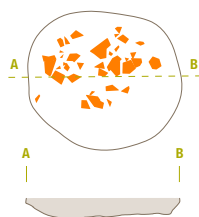

SE 31 – koncentracija prazgodovinske keramike

Odkrita je bila v kv. 55. Bila je nepravilne oblike, velika 1 x 0,50 m. Ležala je na geološki osnovi. Sestavljena je bila iz prazgodovinske keramike: 1 dno posode (G406), 2 ročajja posod (G407, G408), 20 ostenj posod in 30 prežganih kosov hišnega ometa.

SE 287 – koncentracija prazgodovinske keramike in hišnega ometa

Odkrita je bila v kv. 71. Bila je nepravilne oblike, velika 0,40 x 0,30 m. Ležala je na geološki osnovi. Sestavljena je bila iz 1 ostenja prazgodovinske posode in nekaj kosov prežganega hišnega ometa.

Polzemljanka 2 (sl. 22, 23B)

(M 1:200)

Predstavlja nam jo velika jama SE 432. V bližini jame so bile stojke SE 285, 434, 442, dve manjši jami SE 669 in 673, koncentracija keramike SE 425, 426 in zbiralnik za vodo št. 3 (SE 671).

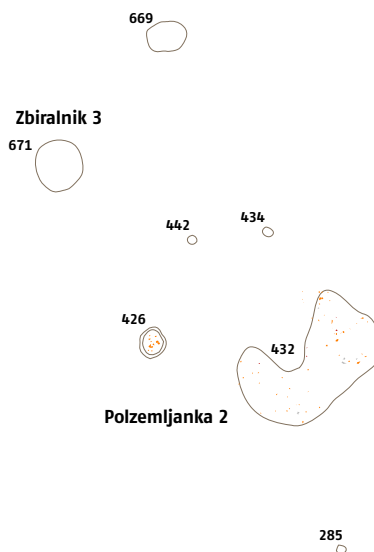

SE 426 – koncentracija keramike (M 1:50)

Odkrita je bila v kv. 8. Bila je nepravilne oblike, velika 0,70 x 0,50 m. Sestavljala jo je prazgodovinska keramika: odlomek sklede (G446), lonec (G447), 3 dna posod, okrašeno ostenje posode (G448), 17 ostenj posod in 2 kosa prežganega hišnega ometa.

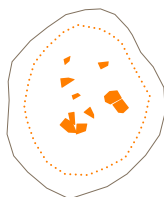

SE 286 – koncentracija prazgodovinske keramike

Odkrita je bila v kv. 71. Bila je nepravilne oblike, velika 0,15 x 0,10 m. Ležala je na geološki osnovi. Sestavljena je bila iz 37 ostenj in 2 ustij prazgodovinskih posod.



SE 432 – jama (M 1:50)

Odkrita je bila v kv. 8. Bila je nepravilne oblike, velika 6,30 x 3,70 m. Vkopana je bila v geološko osnovo 0,40 m globoko. Polnilo (SE 431) je bilo rjave barve in je vsebovalo prazgodovinske najdbe: 9 odlomkov ustij skled (G409–417), 18 odlomkov ustij loncev (G418–422), 25 dnov posod (G423–428), 2 nogi posod (G429,

G430), 14 ročajev posod (G431–433), 29 okrašenih ostenj posod (G434–439), 363 ostenj posod, 2 kamnita odbitka (G440, G441), odlomek kamnitih žrnelj in 139 kosov prežganega hišnega ometa.

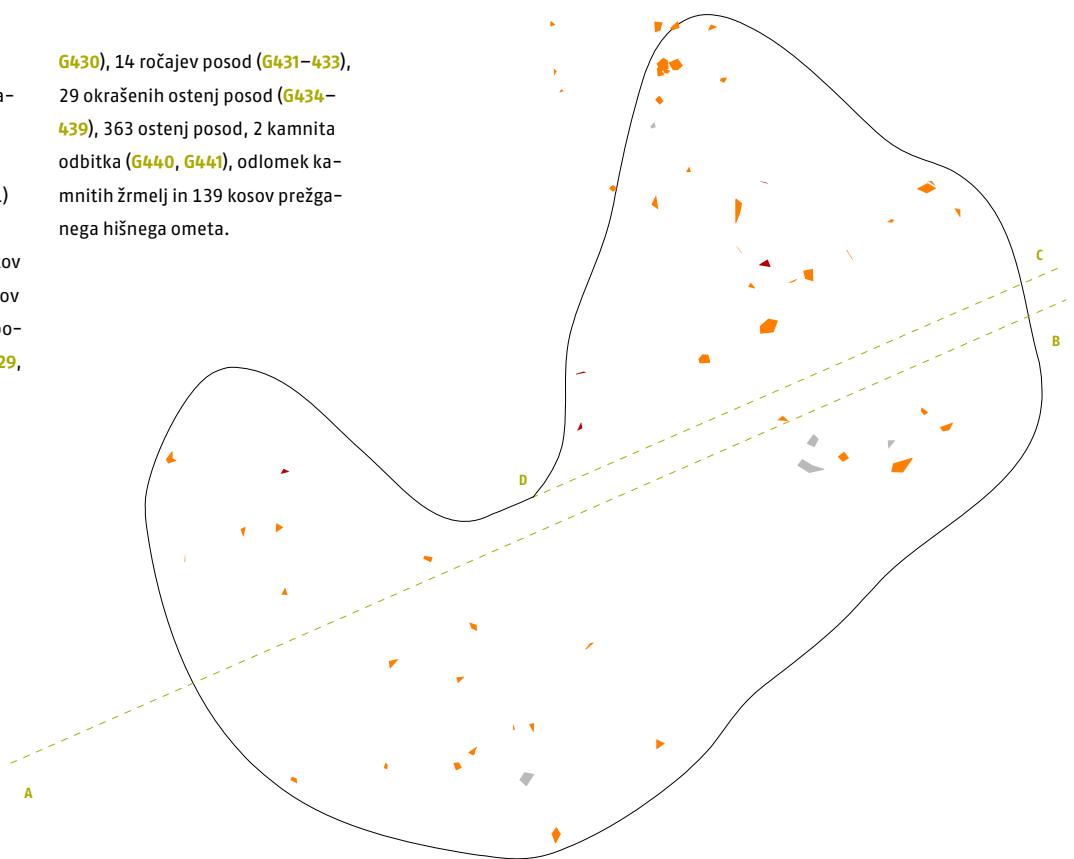

SE 425 – koncentracija keramike

Odkrita je bila v kv. 8. Bila je nepravilne oblike, velika 1,20 x 0,60 m. Sestavljala jo je prazgodovinska keramika: odlomek sklede (G442), 2 odlomka ustij loncev (G443, G444), 1 dno posode (G445), 2 okrašeni ostenji posod, 29 ostenj posod in 3 kosi prežganega hišnega ometa.

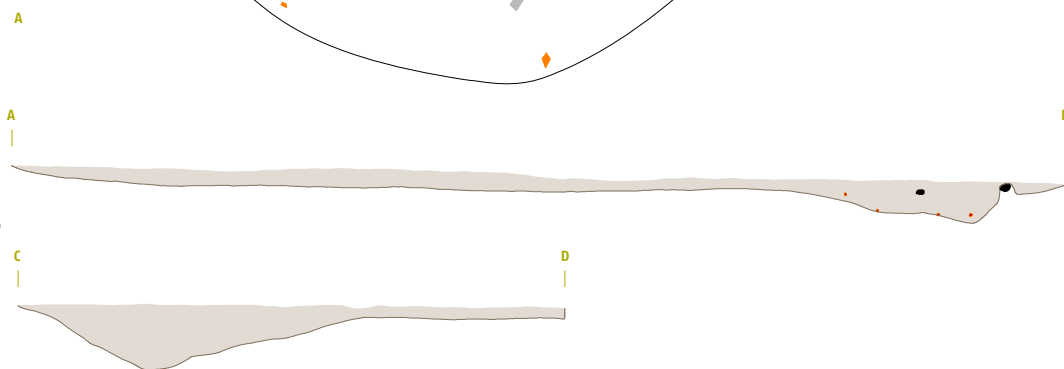

SE 285 – stojka

Odkrita je bila v kv. 24. Bila je okrogle oblike, velika 0,35 m v premeru. Vkopana je bila v geološko osnovo 0,14 m globoko. Polnilo je bilo sivo rjave barve.

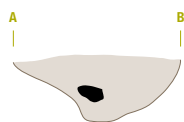
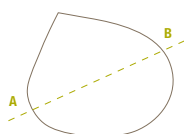

SE 434 – stojka

Odkrita je bila v kv.8. Bila je ovalne oblike, velika 0,50 x 0,35 m. Vkopana je bila v geološko osnovo 0,03 m globoko. Polnilo je bilo rjavo sive barve.

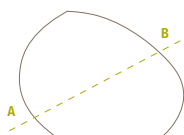

SE 442 – stojka

Odkrita je bila v kv. 8. Bila je okrogle oblike, velika 0,35 m v premeru. Vkopana je bila v geološko osnovo 0,18 m globoko. Polnilo je bilo sivo rjave barve.

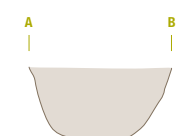
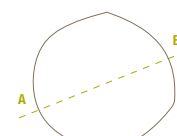

SE 671 – zbiralnik za vodo

(M 1:50)

Odkrit je bil v kv. 8a. Bil je okrogle oblike, velik 1,20 m v premeru. Vkopan je bil v geološko osnovo 1,20 m globoko. Zgornji del polnila je bilo nasutje (SE 670A) s prazgodovinskimi najdbami: 17 odlomkov ustij skled in loncev (G449–458), 12 dnov posod (G459), 4 ročaji posod (G460), 9 okrašenih ostenj (G461), 326 ostenj posod in 60 kosov hišnega ometa. Spodnji del polnila (SE 670B) pa je bil temno siv mulj, ki ga je po sredini prekinjal prod. Nastal je, ko je bil zbiralnik v uporabi.

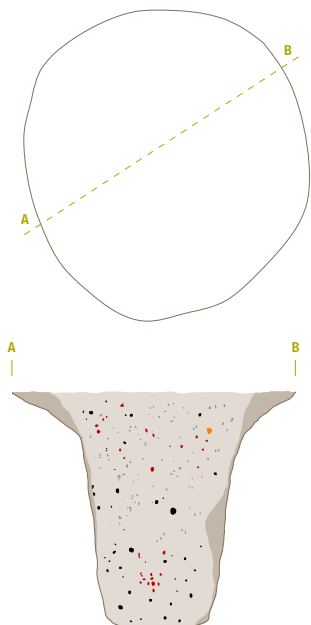

SE 669 – jama (M 1:50)

Odkrita je bila v kv. 8a. Bila je okrogle oblike, velika 1,30 m v premeru. Vkopana je bila v geološko osnovo 0,10 m globoko. Polnilo (SE 668) je bilo temno sive barve in je vsebovalo odlomke prazgodovinskih posod: 11 odlomkov ustij skled in loncev (G462–468), 12 dnov posod (G469, G470), 3 ročaje posod (G471), 4 okrašena ostenja (G472, G473), 115 ostenj posod, drobce prežganega hišnega ometa in delom.

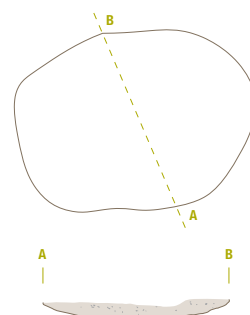

SE 673 – jama (M 1:50)

Odkrita je bila v kv. 7a. Bila je ovalne oblike, velika 2 m v premeru. Vkopana je bila v geološko osnovo 0,80 m globoko. Polnilo (SE 672) je bilo sive barve in je vsebovalo prazgodovinske najdbe: 22 odlomkov ustij skled in loncev (G474–488), 6 ročajev posod (G489–491), 19 okrašenih ostenj

posod (G492, G493), 26 dnov posod (G494–498), 234 ostenj posod, 1 odlomek žrnelj in 130 kosov prežganega hišnega ometa.

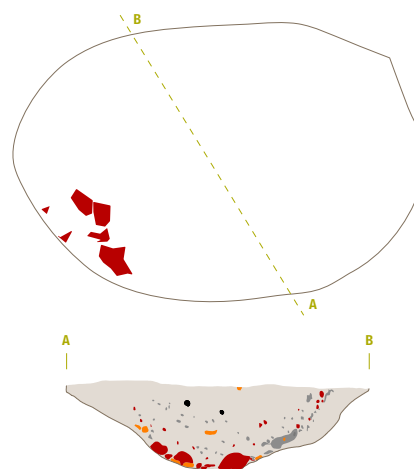

527

Nadzemni objekt 7 (sl. 22, 23B)

(M 1:200)

Tloris nadzemnega objekta smo določili na podlagi stojk SE 66, 68, 70, 72, 74, 76, 90, 123, koncentracije prazgodovinske keramike SE 30 in manjše jame SE 11. V bližini objekta sta bili jama SE 359 s stojko SE 370 in stojka SE 527.

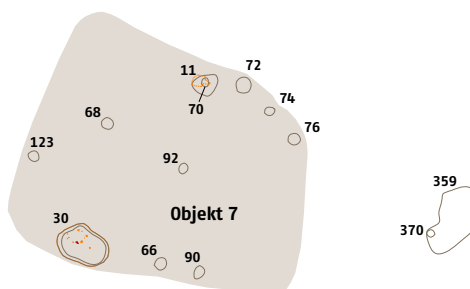

SE 30 – koncentracija prazgodovinske keramike

(M 1:50)

Odkrita je bila v kv. 56. Bila je ovalne oblike, velika 1,25 x 0,80 m. Sestavljali so jo odlomki prazgodovinskih posod: 6 odlomkov ustij posod (G499–501), 2 ročaja posod, 2 okrašeni ostenji posod, 54 ostenj in 45 kosov prežganega hišnega ometa in večji kamni. Verjetno je ostanek stavbe, ki je bila uničena z oranjem.

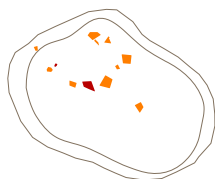

SE 72 – stojka

Odkrita je bila v kv. 57. Bila je okrogle oblike, velika 0,38 m v premeru. Vkopana je bila v geološko osnovo 0,12 m globoko. Polnilo je bilo sivo rjave barve in je vsebovalo ostenje prazgodovinske posode.

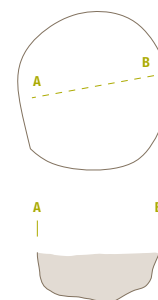

SE 66 – stojka

Odkrita je bila v kv. 56. Bila je okrogle oblike, velika 0,35 m v premeru. Vkopana je bila v geološko osnovo 0,15 m globoko. Polnilo je bilo sivo rjave barve in je vsebovalo ostenje prazgodovinske posode in kos prežganega hišnega ometa.

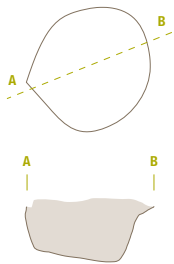

SE 68 – stojka

Odkrita je bila v kv. 56. Bila je okrogle oblike, velika 0,33 m. Vkopana je bila v geološko osnovo 0,07 m globoko. Polnilo je bilo sivo rjave barve.

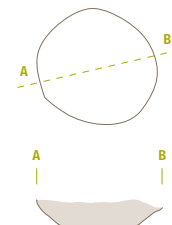

SE 74 – stojka

Odkrita je bila v kv. 57. Bila je okrogle oblike, velika 0,30 m v premeru. Vkopana je bila v geološko osnovo 0,07 m globoko. Polnilo je bilo sivo rjave barve.

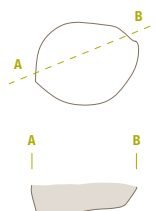

SE 76 – stojka

Odkrita je bila v kv. 57. Bila je okrogle oblike, velika 0,35 m v premeru. Vkopana je bila v geološko osnovo 0,09 m globoko. Polnilo je bilo sivo rjave barve.

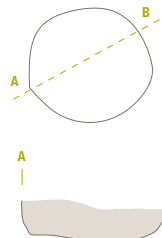

SE 90 – stojka

Odkrita je bila v kv. 56. Bila je ovalne oblike, velika 0,40 x 0,27 m v premeru. Vkopana je bila v geološko osnovo 0,06 m globoko. Polnilo je sivo rjave barve in je vsebovalo drobce oglja in prežganega hišnega ometa.

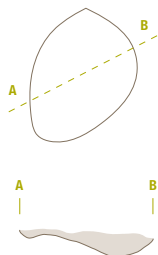

SE 92 – stojka

Odkrita je bila v kv. 56. Bila je okrogle oblike, velika 0,25 m premeru. Vkopana je bila v geološko osnovo 0,05 m globoko. Polnilo je bilo rjave barve in je vsebovalo drobce oglja in keramike.

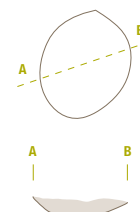

SE 123 – stojka

Odkrita je bila v kv. 56. Bila je okrogle oblike, velika 0,30 m v premeru. Vkopana je bila v geološko osnovo 0,12 m globoko. Polnilo je bilo sivo rjave barve in je vsebovalo 2 ostenji prazgodovinskih posod.

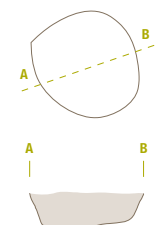

SE 527 – stojka

Odkrita je bila v kv. 40. Bila je okrogle oblike, velika 0,20 m v premeru. Vkopana je bila v geološko osnovo 0,12 m globoko. Polnilo je bilo sive barve.

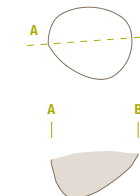

SE 11 – jama

Odkrita je bila v kv. 57. Bila je nepravilne oblike, velika 0,80 x 0,60 m. Vkopana je bila v geološko osnovo 0,15 m globoko. Polnilo (SE 10) je bilo rjave barve in je vsebovalo prazgodovinske najdbe: 1 ustje posode (G502), 2 dna posod (G503), 1 okrašeno ostenje (G504), 49 ostenj posod, zglijen prodnik (G505), 5 kamnitih odbitkov (G506–510), 1 kos prežganega hišnega ometa in večji kamen. Na dnu je bila stojka SE 70.

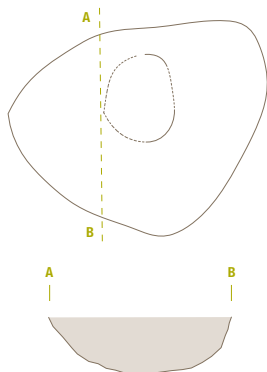

SE 70 – stojka

Odkrita je bila v kv. 57. Bila je okrogle oblike, velika 0,24 m. Vkopana je bila v geološko osnovo 0,10 m globoko. Polnilo je bilo sivo rjave barve.

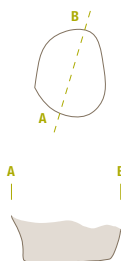

SE 370 – stojka

Odkrita je bila v kv. 73, ob skrajnem robu jame SE 359. Bila je okrogle oblike, velika 0,24 m v premeru. Vkopana je bila v geološko osnovo 0,08 m globoko. Polnilo je bilo rjave barve in je vsebovalo drobce hišnega ometa in oglja.

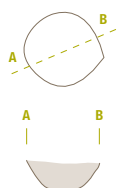

SE 359 – jama (M 1:50)

Odkrita je bila v kv. 73. Bila je ovalne oblike, velika 1,03 x 0,65 m. Vkopana je bila v geološko osnovo 0,26 m globoko. Polnilo (SE 358) je bilo rjave barve in je vsebovalo odlomke prazgodovinskih posod: dno in 14 ostenj. Na njenem skrajnem robu je bila stojka SE 370.

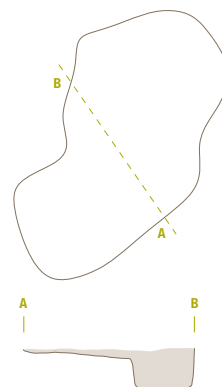

SE 315 – keramika

Odkrita je bila v kv. 73. Bila je nepravilne oblike, velika 0,40 x 0,30 m. Ležala je na geološki osnovi. Sestavljena je bila iz odlomkov ostenj ene prazgodovinske posode.

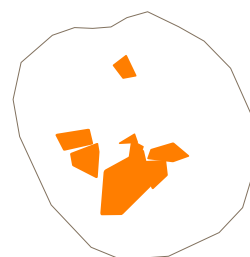

Polzemljanka 3 (sl. 22, 23B)

(M 1:50)

Predstavlja nam jo velika jama SE 13. V bližini so bili jami SE 94 in 96, stojka SE 121 in ognjišče SE 528.

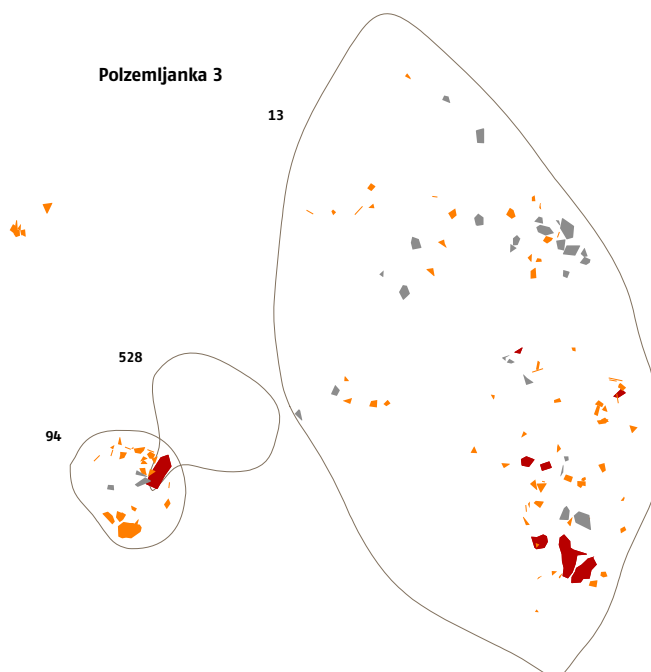
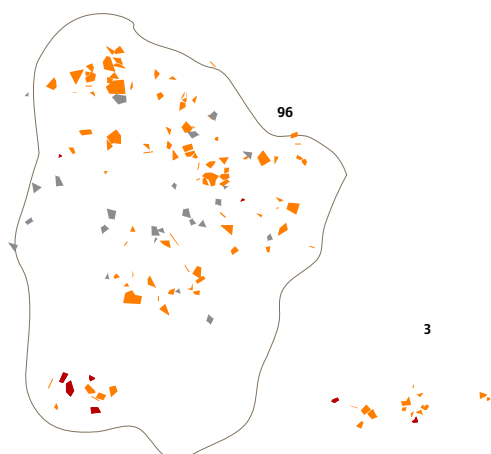

121



SE 13 - jama (M 1:50)

Odkrita je bila na meji kv. 41-42, 57-58. Bila je nepravilne oblike, velika 4,40 x 2,20 m. Vkopana je bila v geološko osnovo do 0,50 m globoko. Polnilo (SE 12) je bilo rjave barve in je vsebovalo prazgodovinske najdbe: skledo (G511), vrč (G523),

99 odlomkov ustij skled in loncev (G512-522, G524-556), 88 dna posod (G557-562), 1 nogo posode (G563), 32 ročajev in držajev posod (G564-572), 34 okrašenih ostenj posod (G573-581), 1218 ostenj posod, 1 vretenca (G582), surovec (G583), 5 kamnitih odbitkov (G584-587,

2), 444 kosov prežganega hišnega ometa, odlomek žrmlje, drobce oglja, več večjih kamnov in živalske kosti.

V bližini so bili jami (SE 94 in 96), stojka (SE 121) in ognjišče (SE 528).

Radiokarbonski datum polnila SE 12

(Leibniz Labor für Altersbestimmung und Isotopenforschung, Christian-Albrechts-Universität Kiel):

Radiokarbonska starost:	BP	4022±26
Razpon 1Σ:	cal BC	2573 - 2557 (verjetnost 16.4 %)
(verjetnost 68,3 %)		2555 - 2550 (verjetnost 3.4 %)
		2537 - 2491 (verjetnost 48.5 %)
Razpon 2Σ:	cal BC	2618 - 2609 (verjetnost 1.9 %)
(verjetnost 95,4 %)		2597 - 2595 (verjetnost 1.0 %)
		2582 - 2473 (verjetnost 92.5 %)

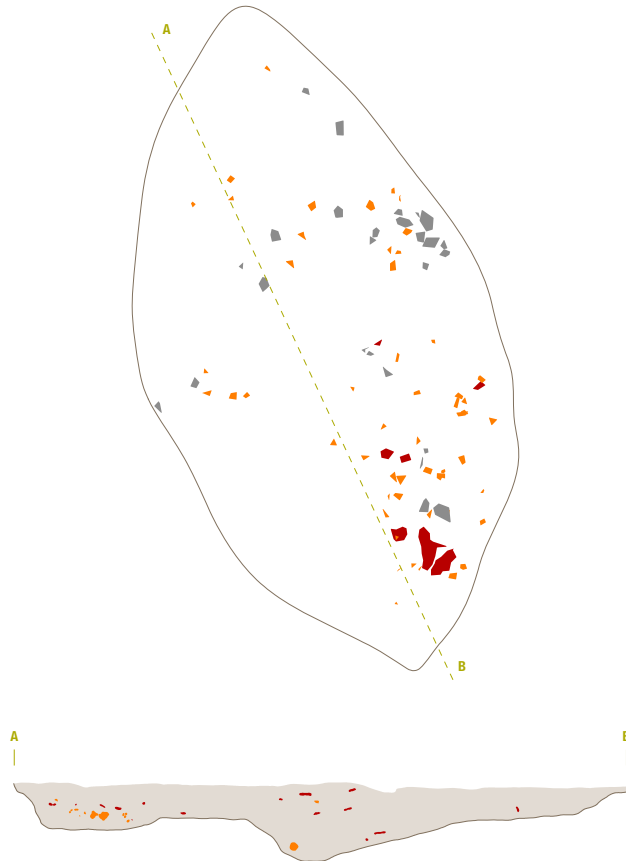

SE 96 - jama (M 1:50)

Odkrita je bila v kv. 41. Bila je nepravilne oblike, velika 3 x 2 m. Vkopana je bila v geološko osnovo 0,14 m globoko. Polnilo (SE 95) je bilo sivo rjave barve in je vsebovalo prazgodovinske najdbe: 1 skledo (G601), lonec (G602), vrč (G603), lonec (G604), 7 odlomkov loncev (G605-608), 13 dnov posod (G609), 78 ostenj posod, 4 okrašena ostenja posod, 2 ostenji z ročajem, vretenca (G610), 2 kamnita odbitka (G611, G612) in 60 kosov prežganega hišnega ometa.

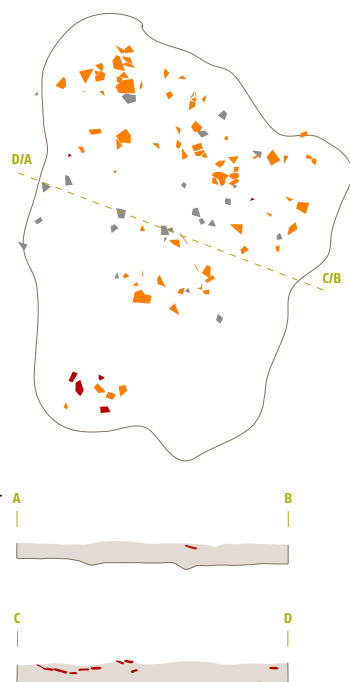

SE 94 – jama (M 1:50)

Odkrita je bila v kv. 41. Bila je ovalne oblike, velika 0,90 x 0,70 m. Vkopana je bila v geološko osnovo 0,28 m globoko. Polnilo (SE 93) je bilo rjave barve in je vsebovalo prazgodovinske najdbe: 3 odlomke skled (G589–591), 5 odlomki ustij loncev (G592–596), 4 dna posod (G597–600), 194 ostenj prazgodovinskih posod in 10 kosov prežganega hišnega ometa.

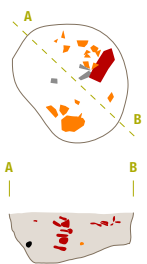

SE 528 – ognjišče

Odkrito je bilo v kv. 41. Bilo je okrogle oblike, veliko 0,95 m v premeru. Ognjišče je bilo sestavljeno iz 110 kosov opečene glinice in močno ožgane zemlje, ki je ležala na geološki osnovi.

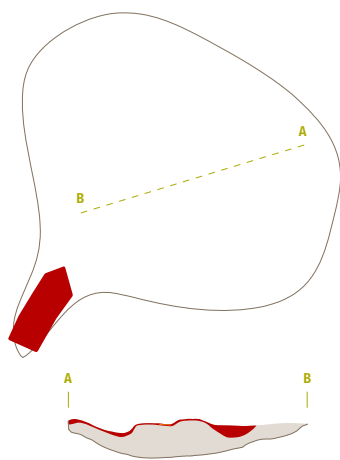

SE 121 – stojka (M 1:10)

Odkrita je bila v kv. 57, 58. Bila je podolgovate oblike, velika 0,60 x 0,08 m. Vkopana je bila v geološko osnovo. Polnilo je bilo sivo rjave barve in je vsebovalo ostenje prazgodovinske posode in 2 kosa prežganega hišnega ometa. Stojka je ostanek poševnega kola.



Polzemljanka 4 (sl. 22, sl. 23B)

(M 1:300)

Predstavlja nam jo velika jama SE 189, v bližini so bile stojke SE 510 in 519, koncentracija keramike SE 119 ter jami SE 269 in 383.

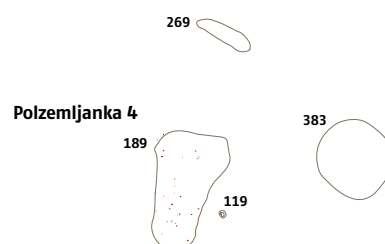
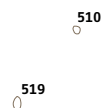

SE 189 – jama (M 1:50)

Odkrita je bil na meji kv. 26, 41, 42. Bila je nepravilne oblike, velika 4,50 x 2,50 m. Vkopana je bila v geološko osnovo 0,23 m globoko. Polnilo (SE 188) je bilo rjavo sive barve in je vsebovalo prazgodovinske najdbe: 6 odlomkov ustij posod (G613), 1 dno posode (G614), 1 okrašeno ostenje posode (G615), 43 ostenj posod in 30 kosov prežganega hišnega ometa.

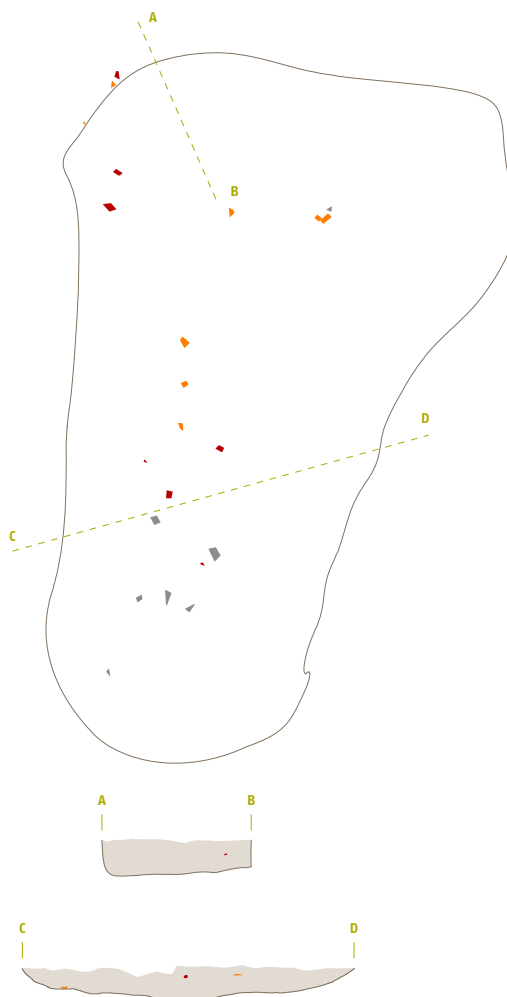

SE 119 – koncentracija keramike

Odkrita je bila v kv. 42. Bila je nepravilne oblike, velika 0,40 x 0,30 m. Ležala je na geološki osnovi. Sestavljali so jo 4 ustja (G616, G617) in 54 ostenj prazgodovinskih posod.



SE 269 – jama (M 1:50)

Odkrita je bila v kv. 26. Bila je podolgovate oblike, velika 2,68 x 0,65 m. Vkopana je bila v geološko osnovo 0,28 m globoko. Polnilo (SE 268) je bilo rjavo sive barve in je vsebovalo prazgodovinske najdbe: 2 ustji posod (G618), 3 dna posod, 1 ročaj posode, 103 ostenj posod, 2 kamnita odbitka (G619, G620) in 3 kose prežganega hišnega ometa.

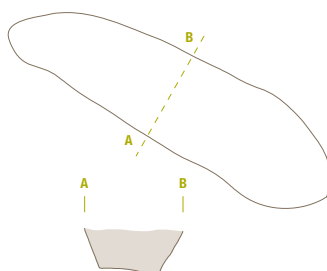

SE 383 – jama (M 1:100)

Odkrita je bila v kv. 42. Bila je okrogle oblike, velika 3,30 m v premeru. Vkopana je bila v geološko osnovo 0,85 m globoko. Polnilo (SE 382) je bilo rjave barve s prazgodovinskimi najdbami: 6 odlomkov ustij posod (G621–624), 2 ročaja posode (G625), 5 dna posod, 98 ostenj posod, 1 odlomek kamnitih žrnelj (G626), 1 kamniti odbitek (G627) in kos prežganega hišnega ometa.

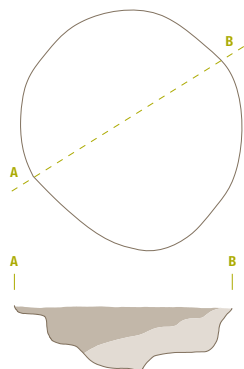

SE 510 – stojka

Odkrita je bila v kv. 10. Bila je okrogle oblike, velika 0,30 m v premeru. Vkopana je bila v geološko osnovo 0,12 m globoko. Polnilo (SE 509) je bilo sivo rjave barve in je vsebovalo prazgodovinske najdbe: 1 odlomek ustja lonca (G628), 1 ostenje posode in 18 kosov prežganega hišnega ometa.

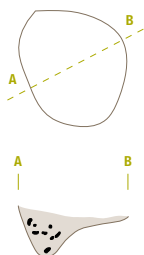

SE 519 – stojka

Odkrita je bila v kv. 10. Bila je ovalne oblike, velika 0,54 x 0,37 m. Vkopana je bila v geološko osnovo 0,16 m globoko. Polnilo je bilo sive barve.

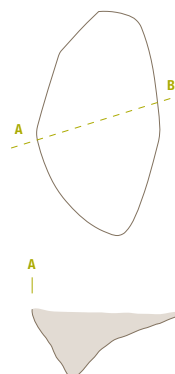

Nadzemni objekt 8 (sl. 22, 23B)

(M 1:200)

Tloris nadzemnega objekta smo določili na podlagi stojk SE 337, 398, 424, 429, 555. K objektu sodijo jama SE 319, plasti SE 6, SE 375 in 403. V plast SE 403 so bile vkopane stojke SE 409 in 411 in jami SE 407 in 417. V neposredni bližini oziroma pod SE 6 je bil zbiralnik za vodo št. 4 (SE 374), ob njem pa plast proda SE 354. V bližini plasti SE 6 je bila jama SE 64.

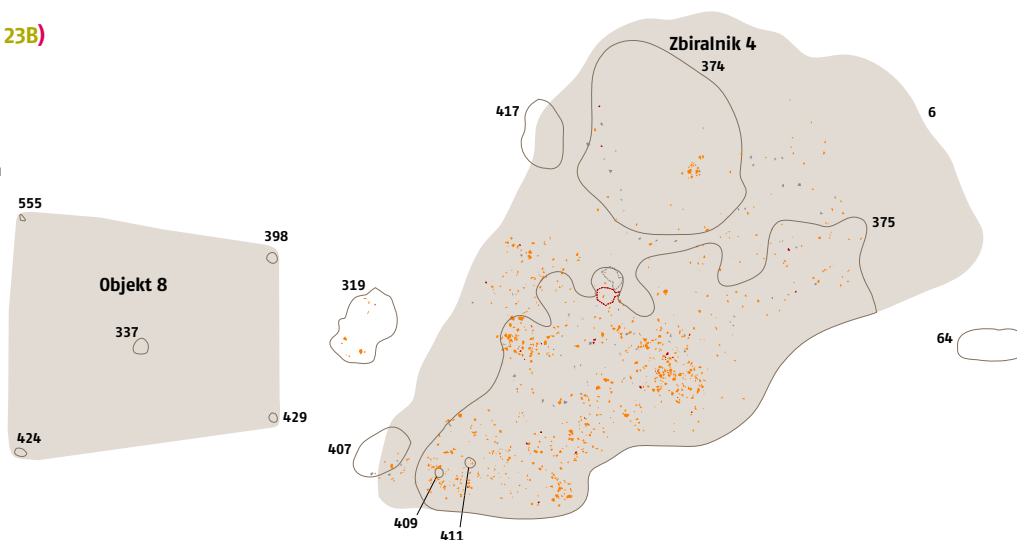

SE 337 – stojka

Odkrita je bila v kv. 74 v bližini SE 6. Bila je okrogle oblike, velika 0,35 m v premeru. Vkopana je bila v geološko osnovo 0,25 m globoko. Polnilo (SE 336) je bilo sivo rjave barve in je vsebovalo prazgodovinske najdbe: 1 okrašeno ostenje posode (G629), 13 ostenj posod, drobce prežganega hišnega ometa in oglja.

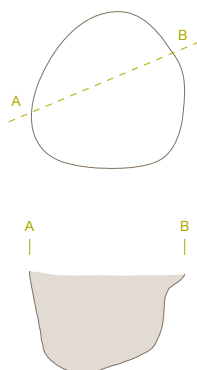

SE 398 – stojka

Odkrita je bila v kv. 74 v bližini SE 6. Bila je okrogle oblike, velika 0,30 m v premeru. Vkopana je bila v geološko osnovo 0,08 m globoko. Polnilo je bilo rjavo sive barve in je vsebovalo ostenje posode in drobce prežganega hišnega ometa.

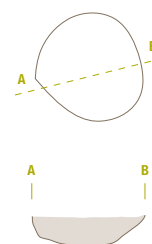

SE 424 – stojka

Odkrita je bila v kv. 73 v bližini SE 6. Bila je ovalne oblike, velika 0,35 x 0,25 m. Vkopana je bila v geološko osnovo 0,05 m globoko. Polnilo je bilo sivo rjave barve in je vsebovalo ostenje prazgodovinske posode.

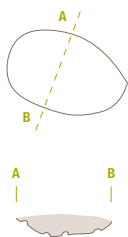

SE 429 – stojka

Odkrita je bila v kv. 74 v bližini SE 6. Bila je okrogle oblike, velika 0,25 m v premeru. Vkopana je bila v geološko osnovo 0,08 m globoko. Polnilo je bilo rjavo sive barve.

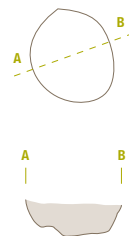

SE 555 – stojka

Odkrita je bila v kv. 57 v bližini SE 6. Bila je trikotne oblike, velika 0,14 x 0,12 m. Vkopana je bila v geološko osnovo 0,05 m globoko. Polnilo (SE 97) je bilo rjavo sive barve in je vsebovalo okrašeno ustje prazgodovinske posode (G630).

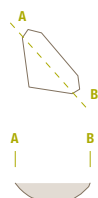

SE 319 – jama (M 1:50)

Odkrita je bila v kv. 74 v bližini SE 6. Bila je nepravilne oblike, velika 2,10 x 1,40 m. Vkopana je bila v geološko osnovo 0,12 m globoko. Polnilo (SE 318) je bilo rjave barve in je vsebovalo prazgodovinske najdbe: lonec (G631), 3 ustja posod (G632, G633), 4 dna posod, 1 ostenje posode s preluknjanim držajem (G634), 3 okrašena ostenja posod, 31 ostenj posod, 1 kos prežganega hišnega ometa in oglje.

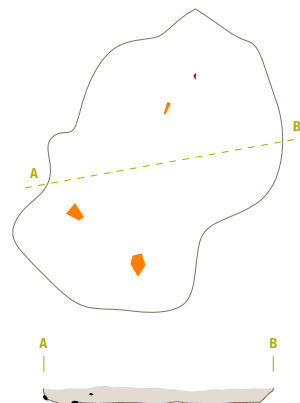

SE 375 – plast (sl. 16)

Odkrita je bila v kv. 74 in 75 pod plastjo 6. Bila je nepravilne oblike, velika 12,30 x 3,70 m. Plast je ležala na plasti proda SE 403. V plasti rjavo sive barve so bile prazgodovinske najdbe: 4 odlomki skled (G812–815), odlomek ročaja vrča (G816), odlomek ustja lonca (G817), 14 dnov posod, 3 ročaji in držaji posod (G818, G819), 18 okrašenih ostenj posod, kalup (G820), 109 ostenj posod in 25 kosov prežganega hišnega ometa in oglje.

SE 403 – plast proda

Odkrita je bila v kv. 74, 75, 90, 91. Plast z večjimi prodniki se je nahajala pod SE 6 in SE 375, je geološka podlaga in sestavni del SE 4.



SE 407 – jama (M 1:50)

Odkrita je bila v kv. 74 pod plastjo 6. Bila je nepravilne oblike, velika 1,65 x 1,10 m. Vkopana je bila v geološko osnovo 0,33 m globoko. Polnilo (SE 406) je bilo rjave barve in je vsebovalo 11 ostenj in 3 dna prazgodovinskih posod.

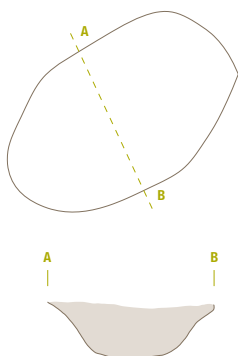

SE 417 – jama (M 1:50)

Odkrita je bila v kv. 75 pod plastjo 6. Bila je nepravilne oblike, velika 1,90 x 1,10 m. Vkopana je bila v geološko osnovo 0,26 m globoko. Polnilo je bilo sive barve in je vsebovalo 6 ostenj in 1 ostenje z barbotinom prazgodovinskih posod.

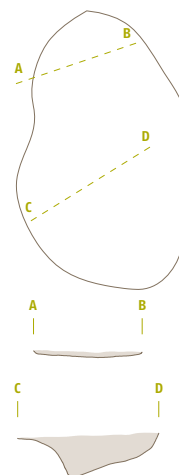

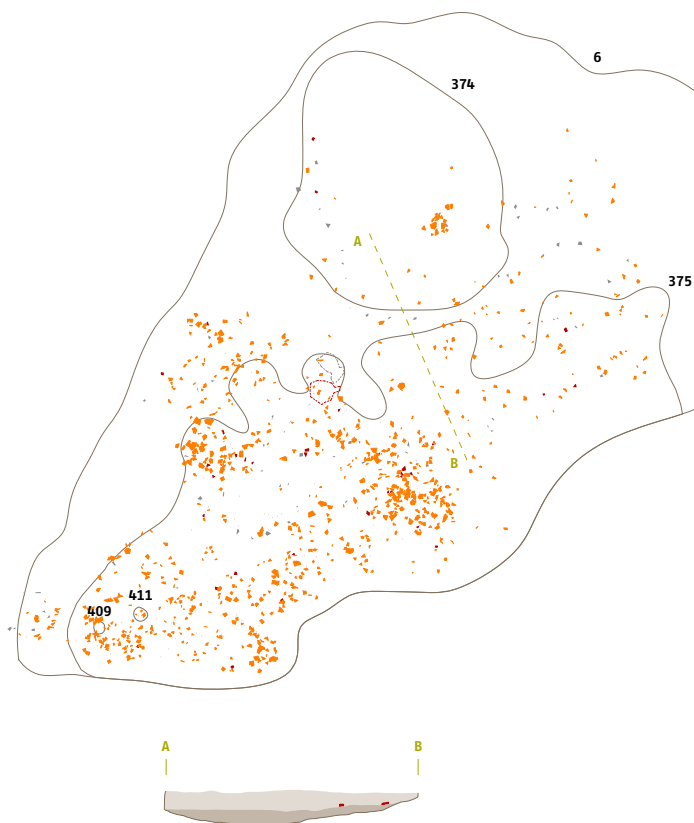

Radiokarbonski datum plasti SE 6

(Leibniz Labor für Altersbestimmung und Isotopenforschung, Christian-Albrechts-Universität Kiel):

Radiokarbonska starost:	BP	4093±28
Razpon 1 Σ :	cal BC	2836 – 2816 (verjetnost 13,0 %)
(verjetnost 68,3 %)		2669 – 2578 (verjetnost 55,3 %)
Razpon 2 Σ :	cal BC	2859 – 2809 (verjetnost 20,0 %)
(verjetnost 95,4 %)		2752 – 2721 (verjetnost 6,7 %)
		2702 – 2570 (verjetnost 66,8 %)
		2515 – 2501 (verjetnost 1,9 %)

SE 6 – plast (sl. 16) (M 1:150)

Odkrita je bila v kv. 64, 74–76, 90–92. Bila je nepravilne oblike, velika 17 x 10 m, debela od 0,15 do 0,20 m. V rjavi plasti so bile prazgodovinske najdbe: 6 skled (G635–640), 19 odlomkov ustij skled (G641–660), 2 skledi na nogi (G661, G662), 1 skodela z odlomljenim ročajem (G663), skledica (G664), 2 vrča (G665, G666), 4 lonci (G667–670), 219 odlomkov ustij loncev (G671–711), 249 dna posod (G712–739), 3 noge posod (G740–742), 61 ročajev in držajev posod (G743–770), 315 okrašenih ostenj posod (G771–798), 2428 ostenj posod, 5 vretenc (G799–803), 1 odlomek kolesčička vozička (G804), 1 okrašeno ostenje modela vozička (G805), 6 kamnitih odbitkov (G806–809, G819, G811) in 410 kosov prežganega hišnega ometa.

Pod plastjo SE 6 je ležala plast SE 375, ki ji je sledila plast proda SE 403. Jame SE 407 in 417 ter stojki SE 409 in 411 so bile pod plastjo SE 6 in vkopane v SE 403. V neposredni bližini oziroma pod SE 6 je bil zbirnik za vodo SE 374, ob njem pa plast proda SE 354. V bližini plasti SE 6 so bile jame SE 64 in 319 ter stojke SE 337, 398, 424, 429 in 555, ki so sestavni del objekta 8.



SE 409 – stojka

Odkrita je bila v kv. 74 pod plastjo 6. Bila je okrogle oblike, velika 0,27 m v premeru. Vkopana je bila v geološko osnovo 0,10 m globoko. Polnilo je bilo rjavo sive barve in je vsebovalo drobce prežganega hišnega ometa.

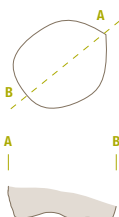

SE 411 – stojka

Odkrita je bila v kv. 74 pod plastjo 6. Bila je okrogle oblike, velika 0,33 m v premeru. Vkopana je bila v geološko osnovo 0,07 m globoko. Polnilo je sivo rjave barve.

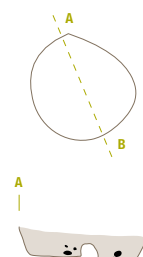

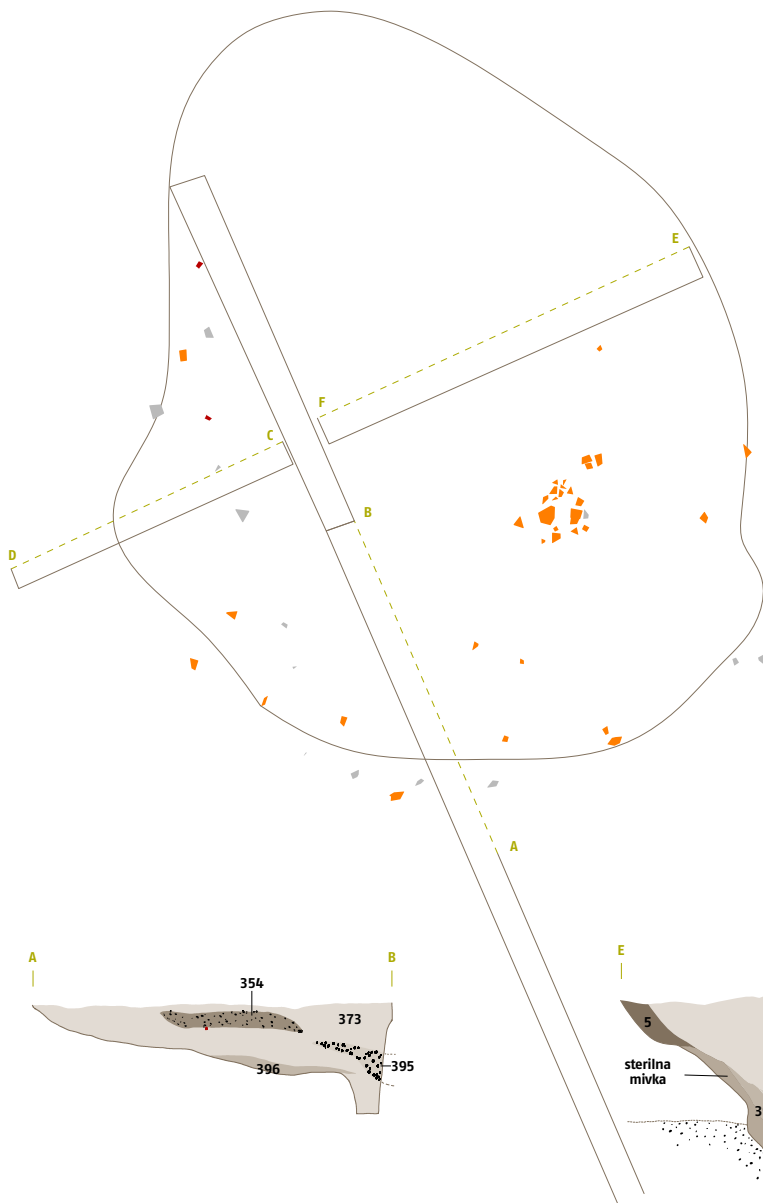

SE 374 – zbiralnik za vodo

(M 1:50)

Odkrit je bil v kv. 75 pod plastjo SE 6. Bil je okrogle oblike, velik 5,50 m v premeru. Vkopan je bil v geološko osnovo 4,45 m globoko. Sestavljalo ga je več polnil: SE 373 je bilo rjave barve, 1,60 m debelo in je vsebovalo prazgodovinske najdbe: 40 odlomkov ustij skled in loncev (G821–831), 1 okrašeno nogo posode (G832), 25 dnov posod, 16 ročajev in držajev posod (G833–835), 16 okrašenih ostenj posod (G836–838), 959 ostenj posod, 2 kamnita odbitka (G839, G840), 2 odlomka žrnelj (G841, G842) in 70 kosov prežganega hišnega ometa; SE 395 je bilo rjave barve, debelo 1,70 m in je vsebovalo prazgodovinske najdbe: 6 odlomkov ustij vrča in loncev (G843, G844), 26 dnov posod (G845), 1 okrašeno ostenje posode (G846), 3 ročaje posod, 132 ostenj posod in 42 kosov prežganega hišnega ometa; SE 396 je bilo rjavo rumena ilovica, debela do

0,30 m in je vsebovalo prazgodovinske najdbe: 2 ustji posod (G847), 2 ročaja posod, 49 ostenj posod in 17 kosov prežganega hišnega ometa; SE 412 je sestavljal siv mulj s prodrom in mivko in je vsebovalo prazgodovinske najdbe: 2 ustji posod (G848, G849), 4 dna posod, 2 ročaja posode (G850), 124 ostenj posod, 1 kamniti odbitek (G851), 1 odlomek žrnelj (G852) in 150 kosov prežganega hišnega ometa, na dnu zbiralnika je bila SE 420 kot temno siv mulj s prodrom in mivko ter s prazgodovinskimi najdbami: 4 ostenj posod in 1 kosom hišnega ometa. Skupne najdbe iz SE 373, 396, 412, 395 so: vrč (G853), lonec (G854), 3 odlomki ustij loncev (G855–857), 4 dna posod (G858), 1 ročaj posode (G859), 1 okrašeno ostenje posode (G860), ostenja 4 posod in 33 ostenj posod. Plasti SE 395, 396, 373 so plasti zasutja zbiralnika, plasti SE 420 in 412 pa sta plasti na dnu vodnjaka, ki sta nastali v času, ko je bil zbiralnik še v uporabi.

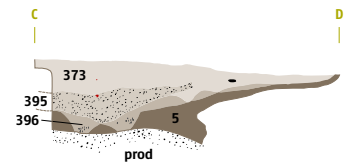
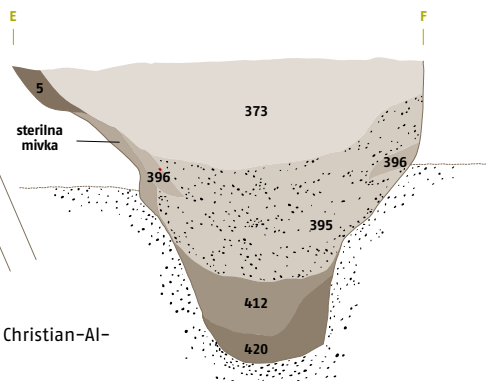
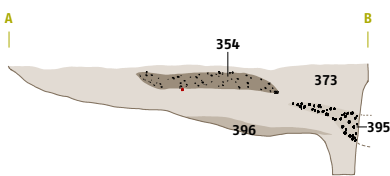

Radiokarbonski datum plasti SE 373

(Leibniz Labor für Altersbestimmung und Isotopenforschung, Christian-Albrechts-Universität Kiel):

Radiokarbonska starost:	BP	3865±28
Razpon 1σ:	cal BC	2454 – 2419 (verjetnost 15,7 %)
(verjetnost 68,3 %)		2406 – 2377 (verjetnost 15,7 %)
		2350 – 2290 (verjetnost 36,9 %)
Razpon 2σ:	cal BC	2463 – 2279 (verjetnost 88,7 %)
(verjetnost 95,4 %)		2250 – 2230 (verjetnost 4,8 %)
		2220 – 2211 (verjetnost 1,9 %)

Radiokarbonski datum polnila SE 412

(Laboratorij Instituta Ruđer Bošković, Zagreb):

Radiokarbonska starost:	BP	3655±73BP
Razpon 1σ:	cal BC	2140 – 1920 (verjetnost 68,2 %)
(verjetnost 68,2 %)		
Razpon 2σ:	cal BC	2280 – 2250 (verjetnost 1,4 %)
(verjetnost 95,4 %)		2210 – 1870 (verjetnost 90,4 %)
		1850 – 1810 (verjetnost 2,2 %)
		1800 – 1770 (verjetnost 1,3 %)



SE 354 – plast proda

Odkrita je bila v kv. 75 ob zbiralniku za vodo SE 374, pod plastjo SE 6. Bila je nepravilne oblike, velika 3 x 2 m. Plast lahko razlagamo kot ostanek proda znotraj SE 6.

Polzemljanka 5 (sl. 22, 23B)

(M 1:50)

Predstavlja nam jo velika jama SE 265. V bližini so bile koncentracija keramike SE 222, 427 in jame SE 264, 494 in 544.

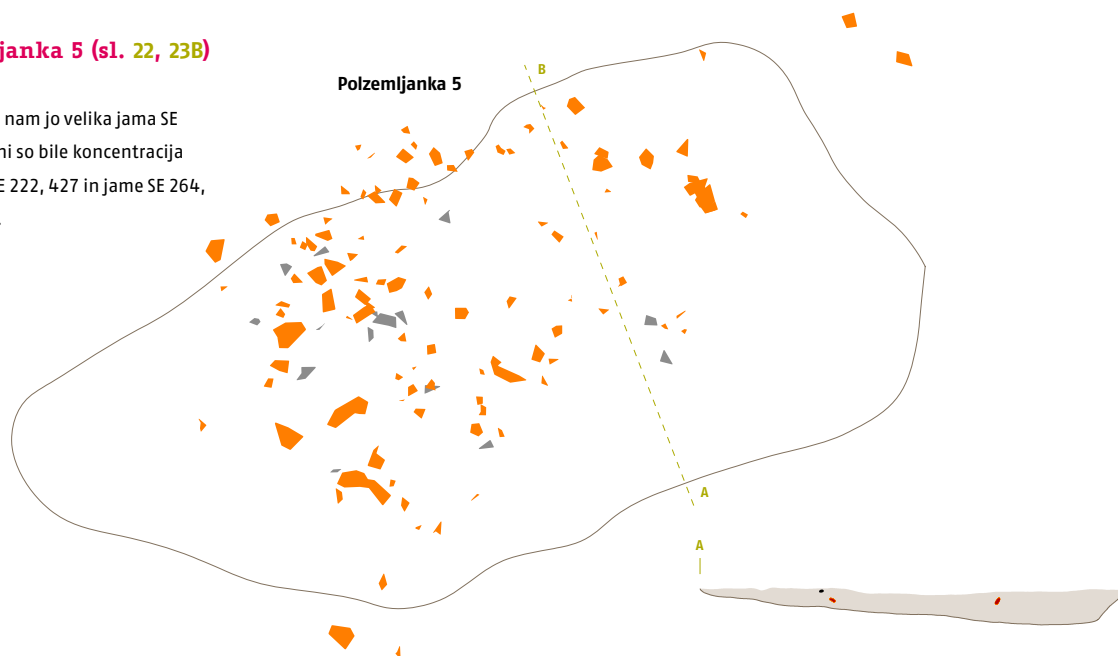

SE 265 – jama

Odkrita je bila v kv. 27. Bila je nepravilne oblike, velika 4,80 x 2,90 m. Vkopana je bila v geološko osnovo 0,22 m globoko. Polnilo (SE 220) je bilo sivo rjave barve in je vsebovalo prazgodovinske najdbe: skledo (G861), 44 odlomkov ustij skled, vrčev in loncev (G862–892), 32 dnov posod (G893–895), 2 ustji posod z ročajem (G897, G898), 13 ročajev in držajev posod (G896, G899, G900), 12 okrašenih ostenj posod, 409

ostenj posod, 1 bikonično vretence (G901), 2 odlomka žrnelj (G902) in 141 kosov prežganega hišnega ometa.



SE 222 – koncentracija prazgodovinske keramike

(M 1:50)

Odkrita je bila v kv. 27. Bila je nepravilne oblike, velika 3,50 x 1,70 m. Ležala je na geološki osnovi in je verjetno ostanek strukture, ki je bila z oranjem uničena. Koncentracija je vsebovala prazgodovinske najdbe: 6 ustij loncev (G903–905), 2 ustji loncev z ročajem (G906, G907), 1 ročaj posode, 3 dna posod, 1 okraшено ostenje posode (G908), 74 ostenj posod, kamne in oglje.



SE 494 – jama (M 1:50)

Odkrita je bila v kv. 12. Bila je nepravilne oblike, velika 1,80 x 1,50 m. Vkopana je bila v geološko osnovo 0,16 m globoko. Polnilo (SE 493) je bilo rjave barve in je vsebovalo prazgodovinske najdbe: 7 ustij posod (G917–919), 4 dna posod (G920), 2 ročaja posod, 1 ostenje posode z barbotinom, 89 ostenj posod in 2 kosa prežganega hišnega ometa.

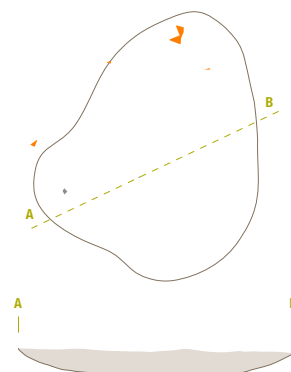

SE 264 – jama (M 1:50)

Odkrita je bila v kv. 27 in 28. Bila je nepravilne oblike, velika 3,10 x 1,60 m. Vkopana je bila v geološko osnovo 0,18 m globoko. Polnilo (SE 221) je bilo rjavo sive barve in je vsebovalo prazgodovinske najdbe: 9 ustij posod (G909–911), 5 dnov posod (G912), 2 ročaja posod, 3 okrašena ostenja posod (G913–915), 98 ostenj posod, 1 kamniti odbitek (G916), 49 kosov prežganega hišnega ometa in oglje.

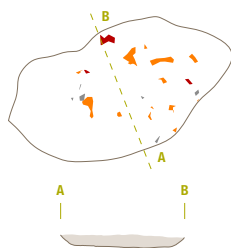

SE 544 – jama (M 1:50)

Odkrita je bila v kv. 12. Bila je ovalne oblike, velika 1,93 x 0,83 m. Vkopana je bila v geološko osnovo 0,60 m globoko. Polnilo (SE 543) je bilo rjave barve in je vsebovalo 1 ustje lonca (G921) in 3 ostenja prazgodovinskih posod.

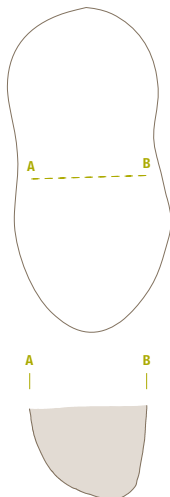

Nadzemni objekt 9 (sl. 22, 23B)

(M 1:300)

Plan nadzemnega objekta smo določili na podlagi stojk SE 37, 39, 41, 57 in koncentracije keramike SE 29. K objektu sodijo še jame SE 43, 53, 323, 327, 339 in 419.



SE 427 – koncentracija keramike (M 1:50)

Odkrita je bila v kv. 12, 13. Bila je nepravilne oblike, velika 0,35 x 0,25 m. Ležala je na geološki osnovi. Sestavljalo jo je 1 dno (G922), 1 okrašeno ostenje (G923) in 6 ostenj prazgodovinskih posod.

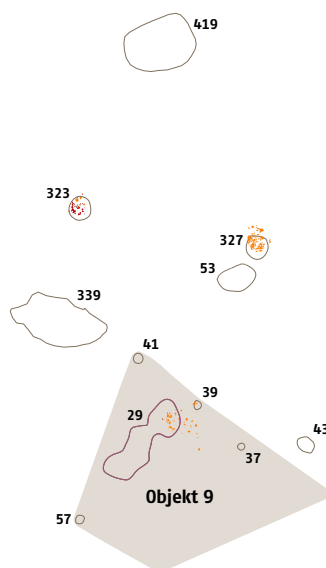

SE 37 – stojka

Odkrita je bila v kv. 93. Bila je okrogle oblike, velika 0,30 m v premeru. Vkopana je bila v geološko osnovo 0,10 m globoko. Polnilo (SE 36) je bilo sivo rjave barve in je vsebovalo 2 ostenji prazgodovinskih posod.

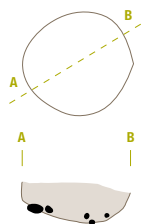

SE 39 – stojka

Odkrita je bila v kv. 93. Bila je ovalne oblike, velika 0,50 x 0,30 m. Vkopana je bila v geološko osnovo 0,09 m globoko. Polnilo (SE 38) je bilo sivo rjave barve in je vsebovalo 5 ostenj prazgodovinskih posod in 37 kosov prežganega hišnega ometa.

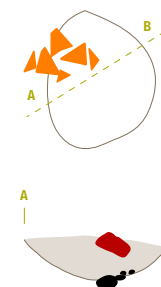

SE 41 – stojka

Odkrita je bila v kv. 93. Bila je ovalne oblike, velika 0,50 x 0,45 m. Vkopana je bila v geološko osnovo 0,27 m globoko. Polnilo je bilo sivo rjave barve.

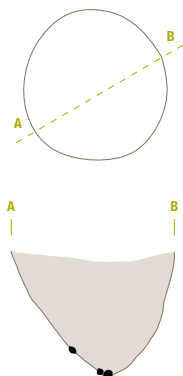

SE 29 – koncentracija keramike

(M 1:100)

Odkrita je bila v kv. 93. Bila je nepravilne oblike, velika 1,50 x 1,30 m. Ležala je na geološki osnovi. Sestavljalo jo je 9 odlomkov ustij skled in loncev (G924–930), 3 dna posod (G931), 3 ročaji posod (G932), 2 okrašeni ostenji (G933, G934) in 115 ostenj prazgodovinskih posod in 1 kos prežganega hišnega ometa.

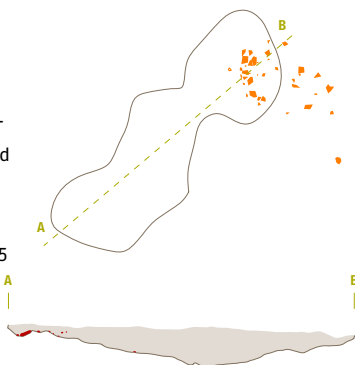

SE 57 – stojka

Odkrita je bila v kv. 92. Bila je okrogle oblike, velika 0,35 m v premeru. Vkopana je bila v geološko osnovo 0,13 m globoko. Polnilo (SE 56) je bilo rjave barve in je vsebovalo 1 ostenje prazgodovinske posode in 1 kos prežganega hišnega ometa.

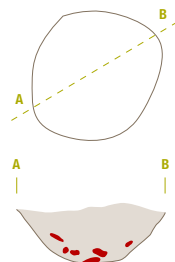

SE 323 – jama (M 1:50)

Odkrita je bila v kv. 77. Bila je okrogle oblike, velika 1,05 m v premeru. Vkopana je bila v geološko osnovo 0,30 m globoko. Polnilo (SE 322) je bilo rjavo sive barve in je vsebovalo prazgodovinske najdbe: 9 odlomkov ustij posod (G942–947), 12 dnov posod (G948–950), 2 ročaja posod, 5 okrašenih ostenj posod (G951–953), 176 ostenj posod, 2 kamnita odbitka (G954, G955) in 196 kosov prežganega hišnega ometa.

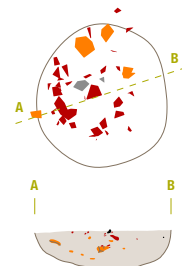

SE 53 – jama (M 1:50)

Odkrita je bila v kv. 93. Bila je ovalne oblike, velika 1,40 x 0,85 m. Vkopana je bila v geološko osnovo 0,45 m globoko. Polnilo (SE 52) je bilo rjave barve in je vsebovalo prazgodovinske najdbe: 5 odlomkov ustij skled, vrčev in loncev (G935–938), 4 dna posod (G939), 2 ročaja posod, 2 okrašeni ostenji posod (G940, G941), 55 ostenj posod in 2 kosa prežganega hišnega ometa.

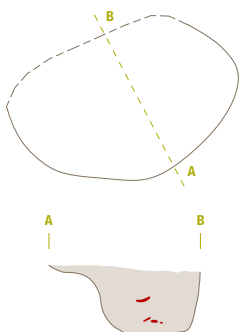

SE 43 – jama (M 1:50)

Odkrita je bila v kv. 93. Bila je nepravilne oblike, velika 1,10 x 0,70 m. Vkopana je bila v geološko osnovo 0,28 m globoko. Polnilo (SE 42) je bilo rjave barve in je vsebovalo 11 ostenj prazgodovinskih posod.

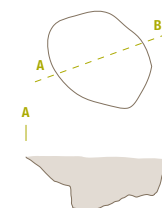

SE 327 – jama (M 1:50)

Odkrita je bila v kv. 77. Bila je okrogle oblike, velika 0,80 m v premeru. Vkopana je bila v geološko osnovo 0,23 m globoko. Imela je dve polnila: zgornje polnilo (SE 326) je bilo rjavo sive barve, debelo 0,08 m in je vsebovalo prazgodovinske najdbe: 9 ustij posod (G956, G957, G959–963), 9 dnov posod (G964–966), 2 ročaja posod (G967), 11 okrašenih ostenj posod (G968), odlomke ene posode (G958), 176 ostenj posod, 1 vretence (G969) in 4 kose prežganega hišnega ometa; spodnje polnilo (SE 351) je

bilo sive barve, debelo 0,15 m in je vsebovalo prazgodovinske najdbe: 1 ustje posode in 5 ostenj posod.

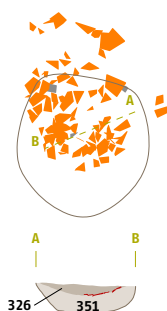

SE 339 – jama (M 1:100)

Odkrita je bila v kv. 76, 77. Bila je nepravilne oblike, velika 2,30 x 2 m. Vkopana je bila v geološko osnovo 0,90 m globoko. Polnilo (SE 338) je bilo rjave barve in je vsebovalo prazgodovinske najdbe: 1 ustje posode, 1 ročaj posode, 50 ostenj posod, 1 kamniti odbitek (G970), kladivasti tip kamnite sekire (G971) in 9 kosov prežganega hišnega ometa.

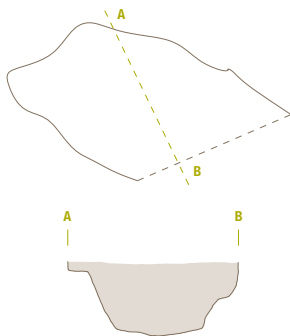

SE 419 – jama (M 1:50)

Odkrita je bila v kv. 77. Bila je okrogle oblike, velika 2,30 m v premeru. Vkopana je bila v geološko osnovo 0,14 m globoko. Polnilo (SE 418) je bilo rjavo sive barve in je vsebovalo prazgodovinske najdbe: 1 ustje posode, 42 ostenj posod, 6 dnov posod, 1 odlomek žrnelj in 3 kose prežganega hišnega ometa.

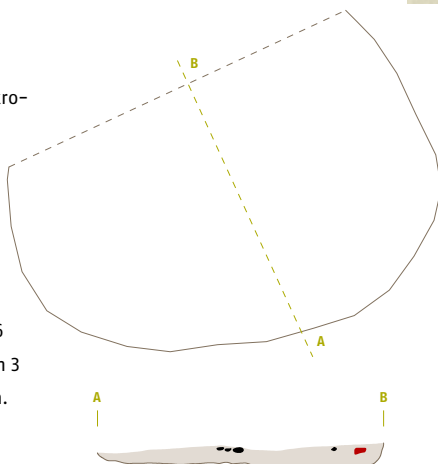

Domnevni nadzemni objekt I (sl. 22, 23B)

(M 1:200)

Tris domnevnega nadzemnega objekta smo določili na podlagi stojk SE 143, 145, 187, 356, 388 in jam SE 107, 348, 414 v neposredni bližini. K temu objektu bi sodile še jame SE 137, 185, 365 in 416.

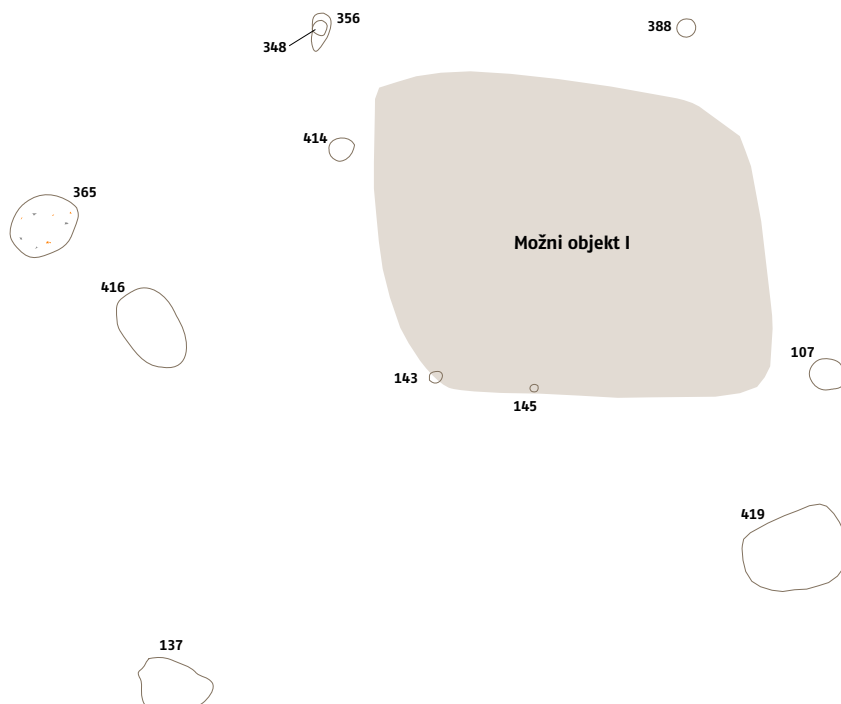

SE 143 – stojka

Odkrita je bila v kv. 61. Bila je okrogle oblike, velika 0,35 m v premeru. Vkopana je bila v geološko osnovo 0,20 m globoko. Polnilo (SE 142) je bilo rjavo sive barve in je vsebovalo 2 ostenji prazgodovinskih posod.

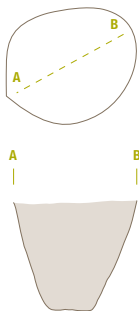

SE 145 – stojka

Odkrita je bila v kv. 61. Bila je okrogle oblike, velika 0,25 m v premeru. Vkopana je bila v geološko osnovo 0,17 m globoko. Polnilo je bilo rjavo sive barve.



SE 187 – stojka

Odkrita je bila v kv. 29. Bila je nepravilne oblike, velika 0,50 x 0,30 m. Vkopana je bila v geološko osnovo 0,03 m globoko. Polnilo je bilo sivo rjave barve.

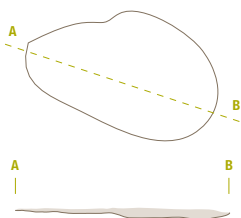

SE 388 – stojka

Odkrita je bila v kv. 46. Bila je okrogle oblike, velika 0,40 m v premeru. Vkopana je bila v geološko osnovo 0,25 m globoko. Polnilo (SE 387) je bilo rjavo sive barve in je vsebovalo 4 ostenja prazgodovinskih posod.

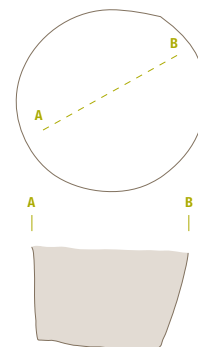

SE 348 – jama

Odkrita je bila v kv. 45. Bila je podolgovate oblike, velika 1 x 0,50 m. Vkopana je bila v geološko osnovo 0,18 m globoko. Polnilo (SE 347) je bilo sivo rjave barve in je vsebovalo prazgodovinske najdbe: 1 ustje posode in 26 ostenj posod. Na dnu jame je bila stojka SE 356.

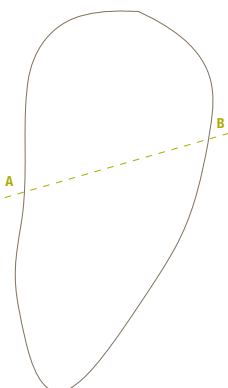

SE 107 – jama (M 1:50)

Odkrita je bila v kv. 61, 62. Bila je okrogle oblike, velika 0,90 m v premeru. Vkopana je bila v geološko osnovo 0,45 m globoko. Polnilo (SE 106) je bilo sivo rjave barve in je vsebovalo prazgodovinske najdbe: 6 ustij posod (G972–974), 1 dno posode (G975), 63 ostenj posod in 4 kose prežganega hišnega ometa.

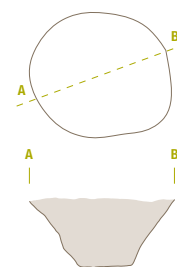

SE 185 – jama (M 1:50)

Odkrita je bila v kv. 29. Bila je nepravilne oblike, velika 1,10 x 0,80 m. Vkopana je bila v geološko osnovo 0,45 m globoko. Polnilo (SE 184) je bilo rjave barve in je vsebovalo prazgodovinske najdbe: 9 ustij posod (G977–983), 16 dnov posod (G984, G985–987), 121 ostenj posod (G988) in 26 kosov prežganega hišnega ometa.

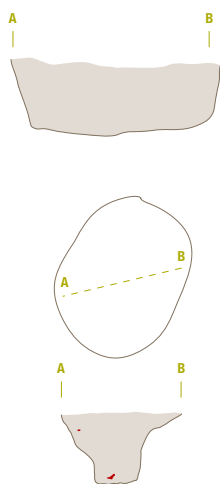

SE 356 – stojka

Odkrita je bila v kv. 45 (znotraj jame SE 348). Bila je okrogle oblike, velika 0,40 m v premeru. Vkopana je bila v geološko osnovo 0,20 m. Polnilo (SE 355) je bilo rjave barve in je vsebovalo 3 ostenja prazgodovinskih posod.

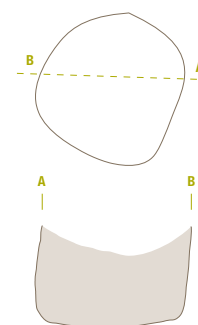

SE 137 – jama (M 1:50)

Odkrita je bila v kv. 60. Bila je nepravilne oblike, velika 2 x 1,40 m. Vkopana je bila v geološko osnovo 0,30 m globoko. Polnilo (SE 136) je bilo sivo rjave barve in je vsebovalo prazgodovinske najdbe: 2 ustji posod, 2 ostenji posod in 2 kosa prežganega hišnega ometa.

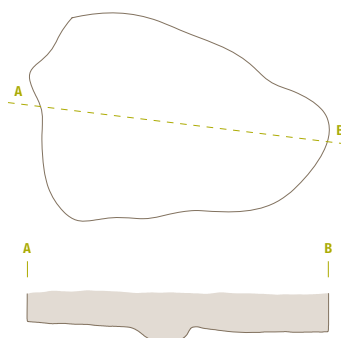

SE 414 – jama

Odkrita je bila v kv. 45. Bila je nepravilne oblike, velika 0,82 x 0,58 m. Vkopana je bila v geološko osnovo 0,11 m globoko. Polnilo (SE 413) je bilo sivo rjave barve in je vsebovalo prazgodovinske najdbe: 1 ustje posode (G976) in 4 ostenja posod.

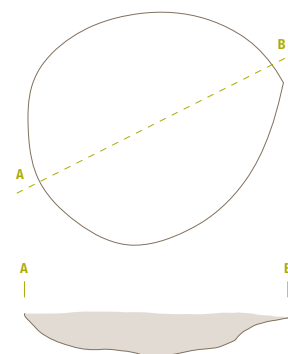

SE 365 – jama (M 1:50)

Odkrita je bila v kv. 44. Bila je nepravilne oblike, velika 1,90 x 1,50 m. Vkopana je bila v geološko osnovo 0,28 m globoko. Polnilo (SE 364) je bilo rjavo sive barve in je vsebovalo prazgodovinske najdbe: 7 ustij posod (G989–992), 5 dnov posod, 3 ročaje posod, 1 okrašeno ostenje posode (G993), 160 ostenj posod in 21 kosov prežganega hišnega ometa.

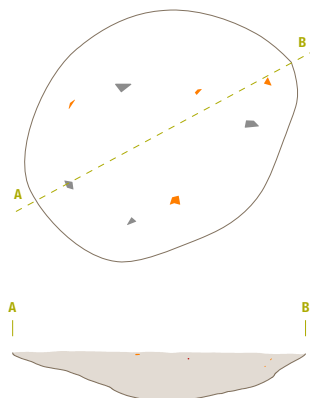

SE 416 – jama (M 1:50)

Odkrita je bila v kv. 44. Bila je nepravilne oblike, velika 2,30 x 1,50 m. Vkopana je bila v geološko osnovo. Polnilo (SE 415) je bilo rjavo sive barve in je vsebovalo prazgodovinske najdbe: 35 ostenj posod, 2 dna posod in kos prežganega hišnega ometa.

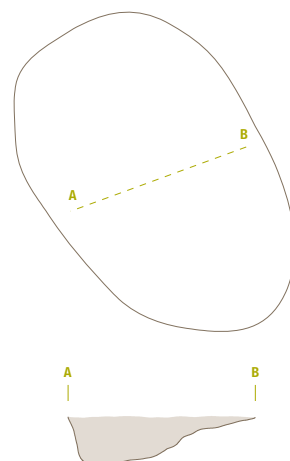

Domnevni nadzemni objekt II in dvorišče 2 (sl. 22, 23C)

(M 1:200)

Tloris domnevnega nadzemnega objekta smo določili na podlagi stojk SE 103, 105, 521 in jame SE 331. K objektu sodijo še jame SE 9, 78 in 217 ter dvorišče z zbiralnikom za vodo št. 5 (SE 353), ob katerem so bili koncentracija keramike SE 33, jame SE 109, 158, 160, 162, 422 in jarek SE 45.

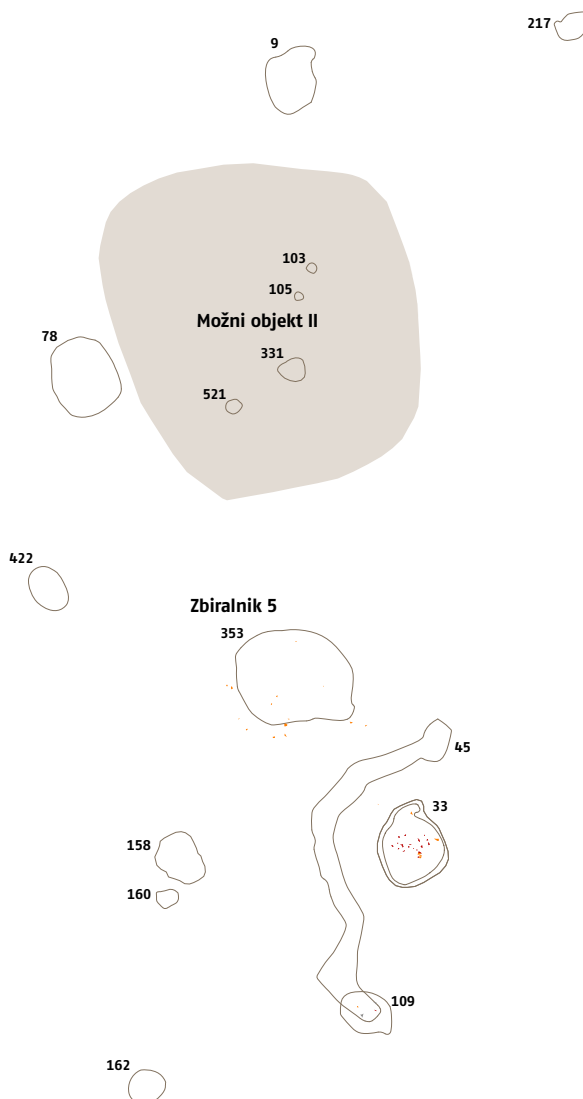

SE 103 – stojka

Odkrita je bila v kv. 63. Bila je okrogle oblike, velika 0,30 m v premeru. Vkopana je bila v geološko osnovo 0,15 m globoko. Polnilo je bilo rjavo sive barve.

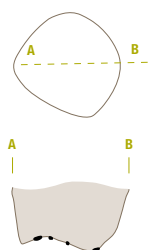

SE 105 – stojka

Odkrita je bila v kv. 63. Bila je okrogle oblike, velika 0,25 m v premeru. Vkopana je bila v geološko osnovo 0,13 m globoko. Polnilo je bilo rjavo sive barve.

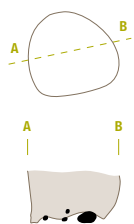

SE 521 – stojka

Odkrita je bila v kv. 79. Bila je okrogle oblike, velika 0,40 m v premeru. Vkopana je bila v geološko osnovo 0,16 m globoko. Polnilo (SE 520) je bilo rjavo sive barve in je vsebovalo 1 ustje in 7 ostenj prazgodovinskih posod.

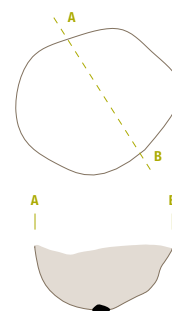

SE 331 - jama

Odkrita je bila v kv. 79. Bila je okrogle oblike, velika 0,65 m v premeru. Vkopana je bila v geološko osnovo 0,36 m globoko. Polnilo (SE 330) je bilo temno rjave barve in je vsebovalo nekaj oglja in prazgodovinske najdbe: 3 ustja posod (G994-996), 1 okrašeno ostenje posode (G997), 32 ostenj posod in 2 kosa prežganega hišnega ometa.

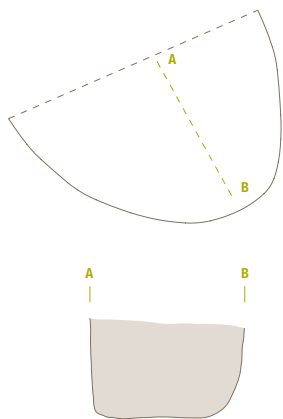

SE 9 - jama (M 1:50)

Odkrita je bila v kv. 63. Bila je nepravilne oblike, velika 1,90 x 1,40 m. Vkopana je bila v geološko osnovo 0,25 m globoko. Polnilo (SE 8) je bilo temno rjave barve in je vsebovalo prazgodovinske najdbe: vrč (G998), 1 odlomek ustja vrča (G999), 2 ustji posod (G1000, G1001), 5 dnov posod (G1002), 1 okrašeno ostenje posode, 2 ročaja posod, 62 ostenj posod in 3 kose prežganega hišnega ometa.

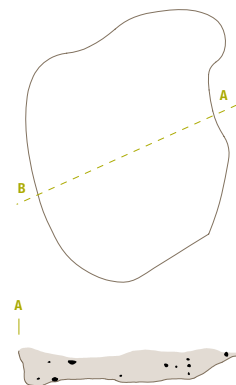

SE 353 - zbiralnik za vodo

(M 1:50)

Odkrit je bil v kv. 79. Bil je okrogle oblike, velik 3 m v premeru. Vkopan je bil v geološko osnovo 2,35 m globoko. Sestavljalo ga je več polnil. Zgornje polnilo SE 352, debelo od 0,70 do 1,10 m, je bilo sivo rjave barve in je vsebovalo nekaj proda in prazgodovinske najdbe: 64 ustij posod (G1008-1032), 53 dna posod (G1033, G1034), 27 ročajev in držajev posod (G1035-1039), 34 okrašenih ostenj posod (G1040-1049), 3336 ostenj posod, 5 odlomkov bikoničnih vretenc (G1050-1052), 4 kamnite odbitke (G1053-1056), 1 odlomek kamnitih žrnelj in 80 kosov prežganega hišnega ometa. Sledilo je temno rjavo polnilo z mivko in muljem SE 368, debelo 0,70 m, v katerem so bile prazgodovinske najdbe: 5 ustij posod (G1057, G1058), 5 dnov posod (G1059), 2 ročaja posod, 8 okrašenih ostenj posod (G1060), 376 ostenj posod, 2 kamnita odbitka (G1061, G1062) in 21 kosov prežganega hišnega ometa. Tretje polnilo SE 371

je bilo temno siv mulj, debel 0,70 m in v njem so bile prazgodovinske najdbe: 3 ustja posod (G1063), 4 dna posod, 1 ročaj posode, 3 okrašena ostenja, 113 ostenj posod in 39 kosov prežganega hišnega ometa. Zadnje polnilo SE 386 je bilo iz sivo modrega mulja, debelo 0,20 m, v njem pa so bile prazgodovinske najdbe: skleda (G1064), vrč (G1065), 7 ustij posod (G1066-1069), 8 dnov posod (G1070, G1071), 111 ostenj posod in 5 kosov prežganega hišnega ometa. Ustje lonca (G1072) je iz enega izmed naštetih polnil. Zadnji dve polnili sta nastali v času, ko je zbiralnik še bil v uporabi, ostala pa predstavljajo zasutja po uporabi zbiralnika.

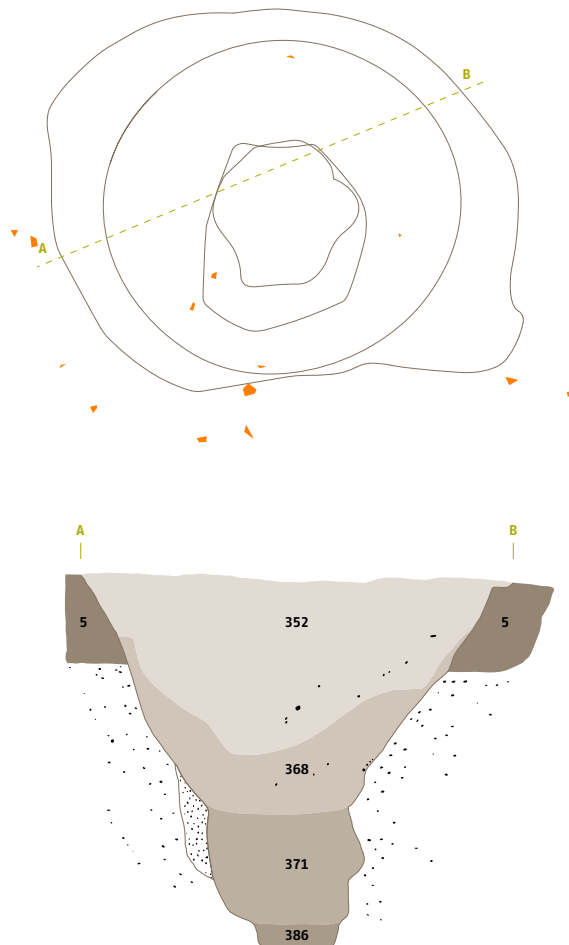

Radiokarbonski datum polnila SE 371

(Leibniz Labor für Altersbestimmung und Isotopenforschung, Christian-Albrechts-Universität Kiel):

Radiokarbonska starost: BP 4099±33

Razpon 1Σ:	cal BC	2847 - 2844 (verjetnost 1,4 %)
(verjetnost 68,3 %)		2840 - 2813 (verjetnost 13,7 %)
		2737 - 2734 (verjetnost 0,7 %)
		2692 - 2689 (verjetnost 1,4 %)
		2678 - 2578 (verjetnost 51,2 %)
	Razpon 2Σ:	cal BC
(verjetnost 95,4 %)		2760 - 2569 (verjetnost 71,6 %)
		2516 - 2500 (verjetnost 1,9 %)



SE 78 - jama (M 1:50)

Odkrita je bila v kv. 62, 63. Bila je ovalne oblike, velika 2,10 x 1,70 m. Vkopana je bila v geološko osnovo 0,12 m globoko. Polnilo (SE 77) je bilo rjave barve in je vsebovalo prazgodovinske najdbe: 12 ustij posod (G1003-1006), 4 dna posod, 1 ročaj posode, 1 okrašeno ostenje posode (G1007), 171 ostenj posod in 15 kosov prežganega hišnega ometa.

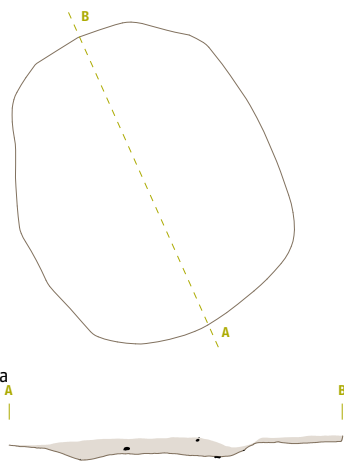

SE 33 - koncentracija keramike (M 1:50)

Odkrita je bila v kv. 95. Bila je nepravilne oblike, velika 1,30 x 1 m. Ležala je na geološki osnovi. Sestavljena je bila iz prazgodovinskih najdb: 3 ustja posod (G1073-1074), 1 dno posode (G1076), 1 ročaj posode (G1077), 32 ostenj posod in 199 kosov prežganega hišnega ometa.

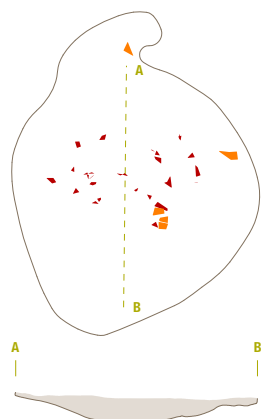

SE 109 - jama (M 1:50)

Odkrita je bila v kv. 94, 95 (tik ob jarku SE 45). Bila je ovalne oblike, velika 1,60 x 1,10 m. Vkopana je bila v geološko osnovo 0,09 m globoko. Polnilo (SE 108) je bilo sivo rjave barve in je vsebovalo 1 nogo (G1081), 1 ročaj (G1082) in 19 ostenj prazgodovinskih posod.

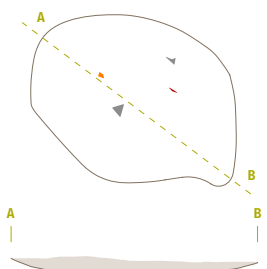

SE 162 - jama (M 1:50)

Odkrita je bila v kv. 94. Bila je okrogle oblike, velika 1 m v premeru. Vkopana je bila v geološko osnovo 0,06 m globoko. Polnilo (SE 161) je bilo rjavo sive barve in je vsebovalo 1 ostenje prazgodovinske posode.

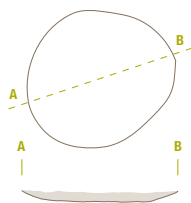

SE 217 - jama (M 1:50)

Odkrita je bila v kv. 64. Bila je nepravilne oblike, velika 1 x 0,80 m. Vkopana je bila v geološko osnovo 0,15 m globoko. Polnilo (SE 216) je bilo sivo rjave barve in je vsebovalo 4 ostenja prazgodovinskih posod.

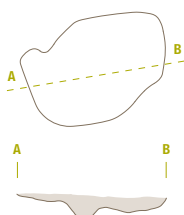

SE 45 - jarek (M 1:100)

Odkrit je bil v kv. 94, 95. Bil je polkrožne oblike z dolžino 10 m in širino od 0,40 do 0,70 m. Vkopan je bil v geološko osnovo 0,03 m globoko. Polnilo (SE 44) je bilo rjave barve in je vsebovalo prazgodovinske najdbe: 3 ustja posod (G1078), 5 dnov posod, 2 nogi posode (G1079), 1 ročaj posode (G1080), 57 ostenj posod in 2 kosa prežganega hišnega ometa. Funkcija jarka ni bila ugotovljena.

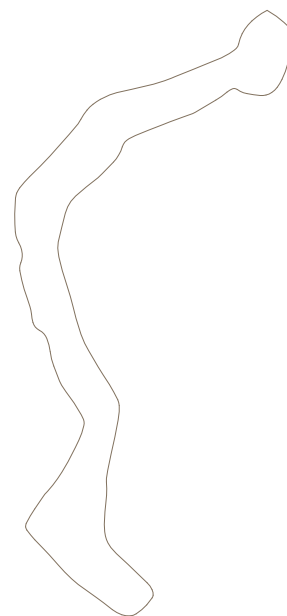

SE 158 - jama (M 1:50)

Odkrita je bila v kv. 78, 94. Bila je nepravilne oblike, velika 1,50 x 1,20 m. Vkopana je bila v geološko osnovo 0,10 m globoko. Polnilo (SE 157) je bilo rjave barve in je vsebovalo 2 ostenji prazgodovinskih posod.

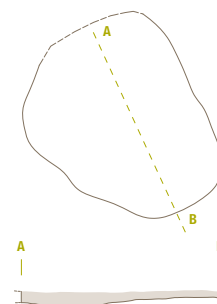

SE 160 - jama

Odkrita je bila v kv. 94. Bila je nepravilne oblike, velika 0,60 x 0,50 m. Vkopana je bila v geološko osnovo 0,09 m globoko. Polnilo (SE 159) je bilo rjave barve.

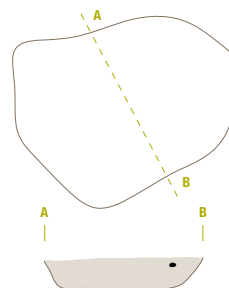

SE 422 - jama (M 1:50)

Odkrita je bila v kv. 78. Bila je ovalne oblike, velika 1,34 x 0,95 m. Vkopana je bila v geološko osnovo 0,09 m globoko. Polnilo (SE 421) je bilo rjavo sive barve in je vsebovalo prazgodovinske najdbe: 1 ustje posode, 2 ostenji posod in 1 dno posode.

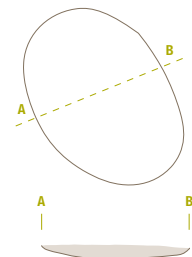

Domnevni nadzemni objekt III in dvorišče 3 (sl. 22, 23c)

(M 1:200)

Tloris domnevnega nadzemnega objekta smo določili na podlagi stojk SE 47, 49, 99, 101 in 112. K objektu sodijo še jame SE 85, 114, 116 in dvorišče z zbiralnikom za vodo št. 6 (SE 118), ob katerem sta bili jami SE 87 in 329.

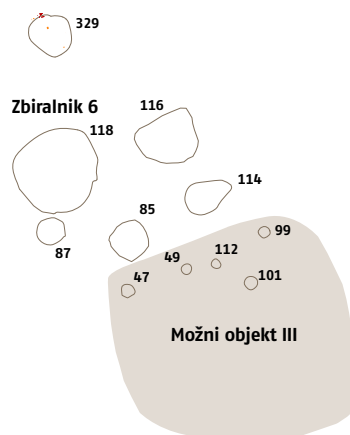

SE 47 – stojka

Odkrita je bila v kv. 95. Bila je okrogle oblike, velika 0,25 m v premeru. Vkopana je bila v geološko osnovo 0,20 m globoko. Polnilo (SE 46) je bilo sivo rjave barve in je vsebovalo 1 ustje sklede (G1083), 2 ostenja prazgodovinskih posod ter 1 kos prežganega hišnega ometa.

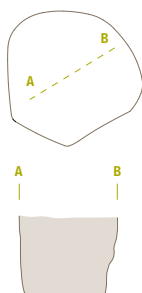

SE 49 – stojka

Odkrita je bila v kv. 95. Bila je okrogle oblike, velika 0,25 m v premeru. Vkopana je bila v geološko osnovo 0,23 m globoko. Polnilo je bilo sivo rjave barve.



SE 99 – stojka

Odkrita je bila v kv. 96. Bila je okrogle oblike, velika 0,30 m v premeru. Vkopana je bila v geološko osnovo 0,15 m globoko. Polnilo (SE 98) je bilo rjavo sive barve in je vsebovalo 4 ostenja prazgodovinskih posod.

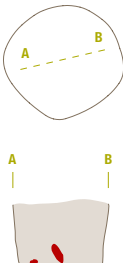

SE 101 – stojka

Odkrita je bila v kv. 96. Bila je okrogle oblike, velika 0,35 m v premeru. Vkopana je bila v geološko osnovo 0,10 m globoko. Polnilo (SE 100) je bilo rjavo sive barve in je vsebovalo 1 ustje in 3 ostenja prazgodovinskih posod.

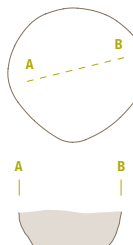

SE 112 – stojka

Odkrita je bila v kv. 96. Bila je okrogle oblike, velika 0,27 m. Vkopana je bila v geološko osnovo 0,10 m globoko. Polnilo (SE 111) je bilo rjavo sive barve in je vsebovalo ostenje prazgodovinske posode.

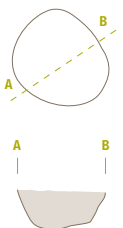

SE 85 – jama (M 1:50)

Odkrita je bila v kv. 95, 96. Bila je okrogle oblike, velika 1 m. Vkopana je bila v geološko osnovo 0,14 m globoko. Polnilo (SE 35) je bilo rjave barve in je vsebovalo prazgodovinske najdbe: 7 ustij skled in loncev (G1084–1087), 7 dnov posod (G1088), 2 okrašeni ostenji posod, 1 ročaj posode, 116 ostenj posod in 28 kosov prežganega hišnega ometa.

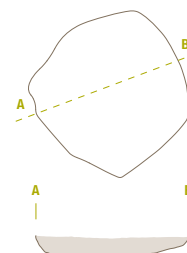

SE 114 - jama (M 1:50)

Odkrita je bila v kv. 96. Bila je nepravilne oblike, velika 1,30 x 0,90 m. Vkopana je bila v geološko osnovo 0,12 m globoko. Polnilo (SE 113) je bilo rjavo sive barve in je vsebovalo 5 ostenj prazgodovinskih posod.

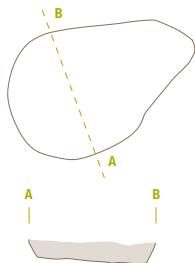

SE 116 - jama (M 1:50)

Odkrita je bila v kv. 80, 96. Bila je nepravilne oblike, velika 1,50 x 1,40 m. Vkopana je bila v geološko osnovo 0,12 m globoko. Polnilo (SE 115) je bilo rjavo sive barve in je vsebovalo 5 ostenj prazgodovinskih posod.

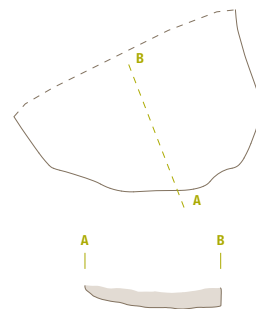

SE 118 - zbiralnik za vodo (M 1:50)

Odkrit je bil v kv. 79-80, 95-96. Bil je okrogle oblike, velik 2 do 2,20 m v premeru. Vkopan je bil v geološko osnovo 1,55 m. Ugotovljenih je bilo več polnil: SE 117, debelo 1,20 m, rjave barve, v njem

so bile prazgodovinske najdbe: 48 ustij skled in loncev (G1089-1100), 32 dnov posod (G1101-1107), 1 noga posode (G1108), 10 ročajev posod (G1109), 16 okrašenih ostenj posod (G1110-1114), 2431 ostenj posod, 1 bikonično vretence (G1115), 1 odbitek (G1116) in 218 kosov hišnega ometa;

SE 320, debelo 0,53 m je bilo temno siv mulj s prazgodovinskimi najdbami: 11 ustij skled in loncev (G1117-1121), 6 dnov posod, 5 ročajev posod (G1122), 346 ostenj posod, 2 kamnita odbitka (G1123), odlomek žrnelj in 79 kosov prežganega hišnega ometa. SE 320 je nastalao v času, ko je bil

zbiralnik v uporabi, SE 117 pa je bilo zasutje, ki je nastalo v času, ko zbiralnik ni bil več v uporabi.

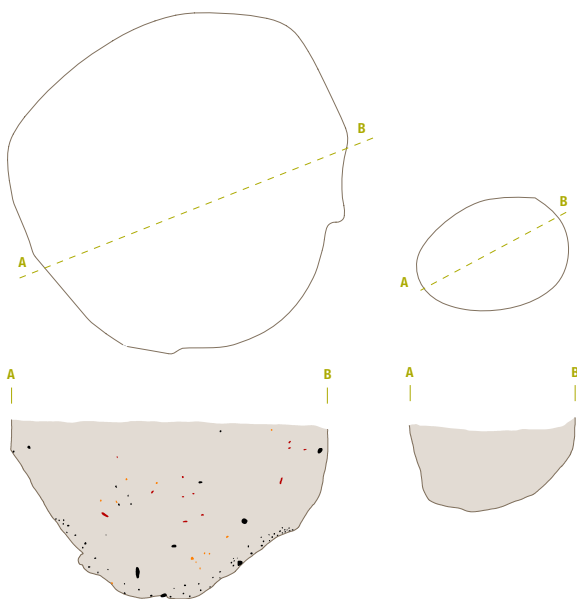

SE 87 - jama (M 1:50)

Odkrita je bila v kv. 95. Bila je okrogle oblike, velika 0,75 m v premeru. Vkopana je bila v geološko osnovo 0,20 m globoko. Polnilo (SE 86) je bilo rjave barve in je vsebovalo 9 ostenj prazgodovinskih posod.

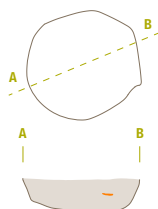

SE 329 - jama (M 1:50)

Odkrita je bila v kv. 80. Bila je nepravilne oblike, velika 1,05 x 1,20 m. Vkopana je bila v geološko osnovo 0,30 m globoko. Polnilo (SE 328) je bilo sivo rjave barve in je vsebovalo prazgodovinske najdbe: 1 ustij skled z držajema (G1125), 9 ustij skled in loncev (G1124, G1126-1128), 3 ročaje posod (G1129), 2 dna posod in 150 kosov prežganega hišnega ometa.

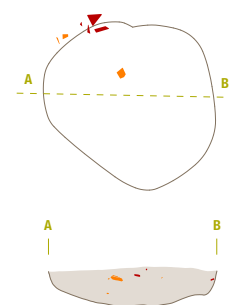

Polzemljanka 6 (sl. 22, 23C)

(M 1:200)

Predstavlja nam jo velika jama SE 314, v kateri so bili stojka SE 577, jame SE 313, 557, 608 in ognjišče SE 598. K polzemljanki sodijo še jame SE 390, 530, 182, 392 in stojka SE 534.

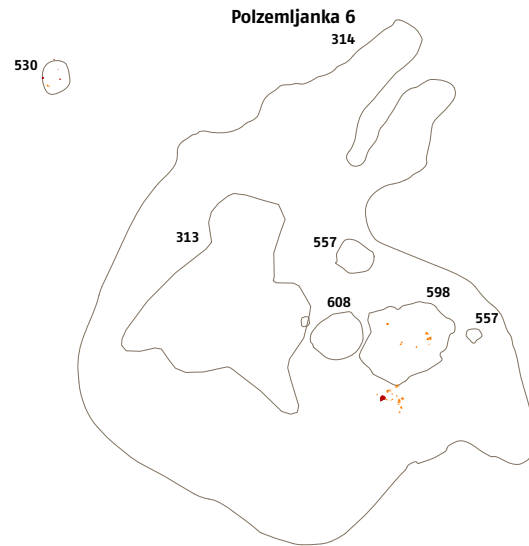
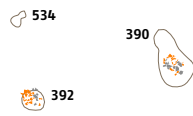

SE 577 – stojka

Odkrita je bila v kv. 121 (znotraj SE 314). Bila je okrogle oblike, velika 0,40 m. Vkopana je bila v geološko osnovo 0,10 m globoko. Polnilo (SE 576) je bilo sive barve in je vsebovalo 4 ostenja prazgodovinskih posod.

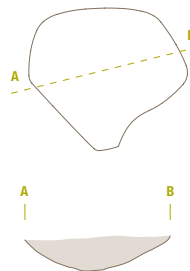

SE 557 – jama (M 1:50)

Odkrita je bila v kv. 97 (znotraj objekta SE 314). Bila je okrogle oblike, velika 0,90 x 0,60 m. Vkopana je bila v geološko osnovo 0,20 m globoko. Polnilo (SE 556) je bilo rjave barve in je vsebovalo prazgodovinske najdbe: 3 ostenja posod, 1 okraшено ostenje posode (G1254) in 1 odlomek žrnelj.

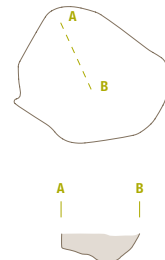

SE 608 – jama (M 1:100)

Odkrita je bila v kv. 121 (znotraj SE 314). Bila je okrogle oblike, velika 1,38 m v premeru. Vkopana je bila v geološko osnovo 0,10 m globoko. Polnilo (SE 607) je bilo sive barve in je vsebovalo žganino, oglje, 8 ostenj in 1 dno prazgodovinskih posod ter 3 kose prežganega hišnega ometa.

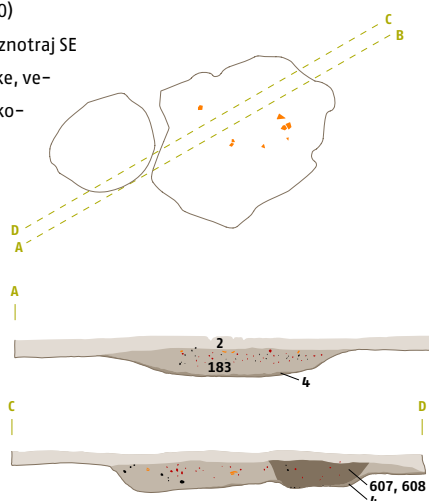

SE 313 – jama (M 1:50)

Odkrita je bila v kv. 32, 97, 121 in 16 (znotraj SE 314). Bila je nepravilne oblike, velika 3 x 2,30 m. Vkopana je bila v geološko osnovo 0,27 m globoko. Polnilo (SE 312) je bilo rjave barve in je vsebovalo prazgodovinske najdbe: 7 ustij skled in loncev (G1241–1249), 8 dnov posod, 1 nogo posode (G1250), 3 ročajje posod (G1251), 2 okrašeni ostenji posod (G1252, G1253) in 76 ostenj posod.

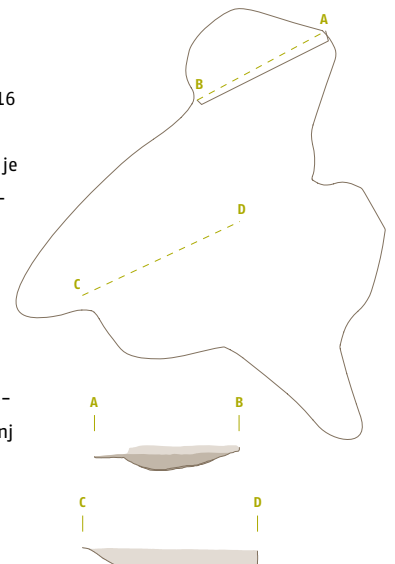

SE 314 – jama (M 1:100)

Odkrita je bila v kv. 16, 32, 97 in 121. Bila je nepravilne oblike, velika 10 m v premeru. Vkopana je bila v geološko osnovo 0,30 m globoko. Polnilo (SE 183) je bilo rjave barve in je vsebovalo prazgodovinske najdbe: 142 ustij skled in loncev (G1130–1183), 115 dna posod (G1184–1198), 1 noga posode (G1199), 7 ustij skled z ročajem (G1200–1204), 40 ročajev in držajev posod (G1205–1212), 55 okrašenih ostenj posod (G1213–1232), 37 ostenj posod z barbotinom (G1233–1235), 1965 ostenj posod, 3 bikonična vretenca (G1236–1238), 5 odlomkov žrmelj (G1239), 1 kamnit odbitek (G1240), kos žlindre in 2 kosa prežganega hišnega ometa. Znotraj objekta so bile jame SE 313, 557, 608, ognjišče 598 in stojka 577, zunanaj objekta pa jami SE 390 in 530. V bližini objekta so bile koncentracija keramike SE 405 in 430, jame SE 182, 392 in stojka SE 534.

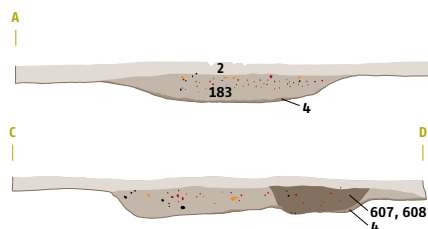
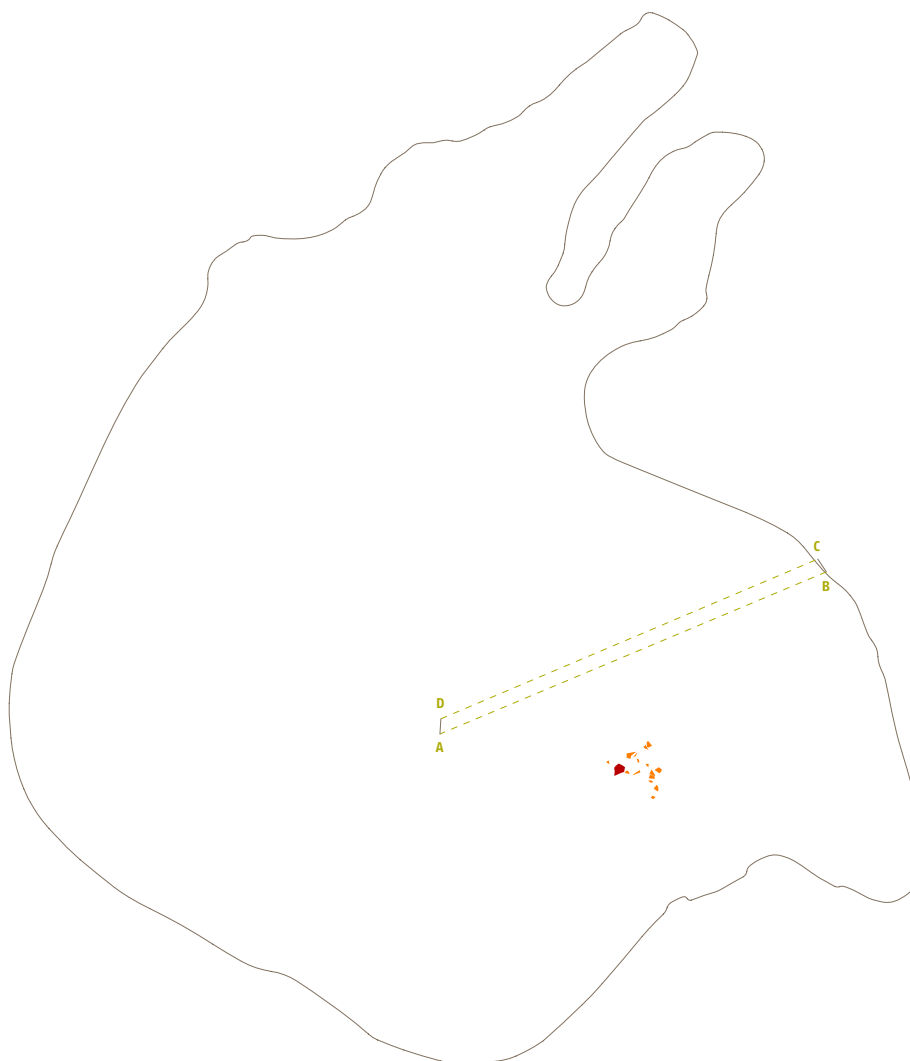

SE 598 – ognjišče

Odkrito je bilo v kv. 121 (znotraj SE 314). Bilo je okrogle oblike, veliko 1,90 x 2,20 m. Vkopano je bilo v geološko osnovo 0,56 m globoko. Ognjišče so sestavljali (SE 597) temno siva ilovica, oglje, žganina, 70 kosov hišnega ometa, del žrmelj in

prazgodovinska keramika: 11 ustij skled in loncev (G1255–1262), 12 dnov posod (G1263, G1264), 1 ročaj posode, 9 okrašenih ostenj posod (G1265, G1266) in 265 ostenj posod.

Radiokarbonski datum polnila SE 597

(Laboratorij Instituta Ruđer Bošković, Zagreb):

Radiokarbonska starost:	BP	3521±88
Razpon 1Σ:	cal BC	1960 – 1730 (verjetnost 65,6 %)
(verjetnost 68,2 %)		1710 – 1690 (verjetnost 2,6 %)
Razpon 2Σ:	cal BC	2150 – 1600 (verjetnost 95,4 %)
(verjetnost 95,4 %)		



SE 390 – jama (M 1:50)

Odkrita je bila v kv. 16. bila je podolgovate oblike, velika 1,60 x 0,85 m. Vkopana je bila v geološko osnovo 0,33 m. Polnilo (SE 389) je bilo rjave barve in je vsebovalo prazgodovinske najdbe: vrč (G1271), 13 ustij skled in loncev (G1267–1270, G1272–1274), 3 dna posod, 3 ročaje posod (G1275, G1276), 122 ostenj posod (G1277), 1 spodnji del posode (G1278) in odlomek žrnelj.

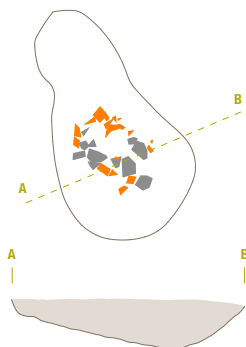

SE 530 – jama (M 1:50)

Odkrita je bila v kv. 16. Bila je okrogle oblike, velika 0,90 m v premeru. Vkopana je bila v geološko osnovo 0,10 m globoko. Polnilo (529) je bilo rjavo sive barve in je vsebovalo prazgodovinske najdbe: 2 ustji loncev (G1279, G1280), 4 dna posod (G1281, G1282), 1 ostenje posode z barbotinom, 18 ostenj posod in 7 kosov prežganega hišnega ometa.

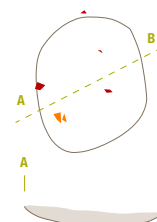

SE 405 – koncentracija

keramike (M 1:50)

Odkrita je bila v kv. 15. Bila je nepravilne oblike, velika 0,41 x 0,40 m. Ležala je na geološki osnovi. Sestavljali so jo 1 ustje posode (G1283), 1 dno posode (G1284), 1 ročaj posode (G1285) in 21 ostenj posod.



SE 430 – koncentracija

keramike (M 1:50)

Odkrita je bila v kv. 14, 15. Bila je nepravilne oblike, velika 0,90 x 0,80 m. Ležala je na geološki osnovi. Sestavljali so jo 2 okrašeni ustji (G1286, G1287), 1 ročaj, 1 okrašeno ostenje (G1288) in 11 ostenj prazgodovinskih posod.

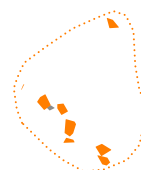

SE 182 – jama (M 1:100)

Odkrita je bila v kv. 31. Bila je nepravilne oblike, velika 2,50 x 1 m. Vkopana je bila v geološko osnovo 0,35 m globoko. Polnilo (SE 181) je bilo rjavo sive barve in je vsebovalo prazgodovinske najdbe: 2 ustji posod, 12 ostenj posod in 1 ročaj posode.

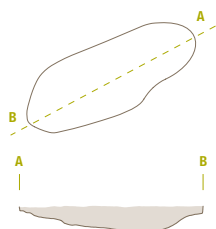

SE 392 – jama (M 1:50)

Odkrita je bila v kv. 15. Bila je nepravilne oblike, velika 0,65 x 0,50 m. Vkopana je bila v geološko osnovo 0,05 m globoko. Polnilo (SE 391) je bilo rjave barve in je vsebovalo prazgodovinske najdbe: 6 ustij skled in loncev (G1289–1293), 6 dnov posod (G1294, G1295), 1 okrašeno ostenje posode (G1296) in 31 ostenj posod.



SE 534 – stojka

Odkrita je bila v kv. 15. Bila je nepravilne oblike, velika 0,49 x 0,30 m. Vkopana je bila v geološko osnovo 0,08 m globoko. Polnilo (SE 533) je bilo rjavo sive barve in je vsebovalo 1 ostenje prazgodovinske posode.

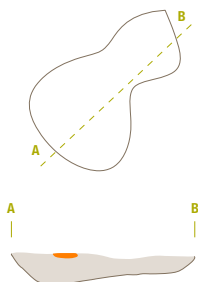

Polzemljanka 7 (sl. 22, sl. 23C)

(M 1:200)

Predstavlja nam jo velika jama SE 567, v kateri je bila stojka SE 579, tik ob njej pa jama SE 569.

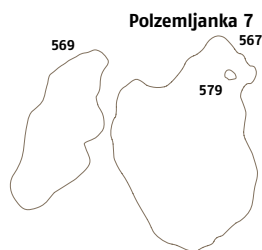

SE 567 - jama (M 1:50)

Odkrita je bila v kv. 122 (med objekta SE 314 in 590). Bila je nepravilne oblike, velika 3,20 x 5,50 m. Vkopana je bila v geološko osnovo 0,38 m globoko. Polnilo (SE 566) je bilo rumeno sive barve in je vsebovalo prazgodovinske najdbe: 40 ostenj posod, 1 ustje posode, 2 dna posod in 1 kosom prežganega hišnegameta. V jami je bila stojka SE 579.

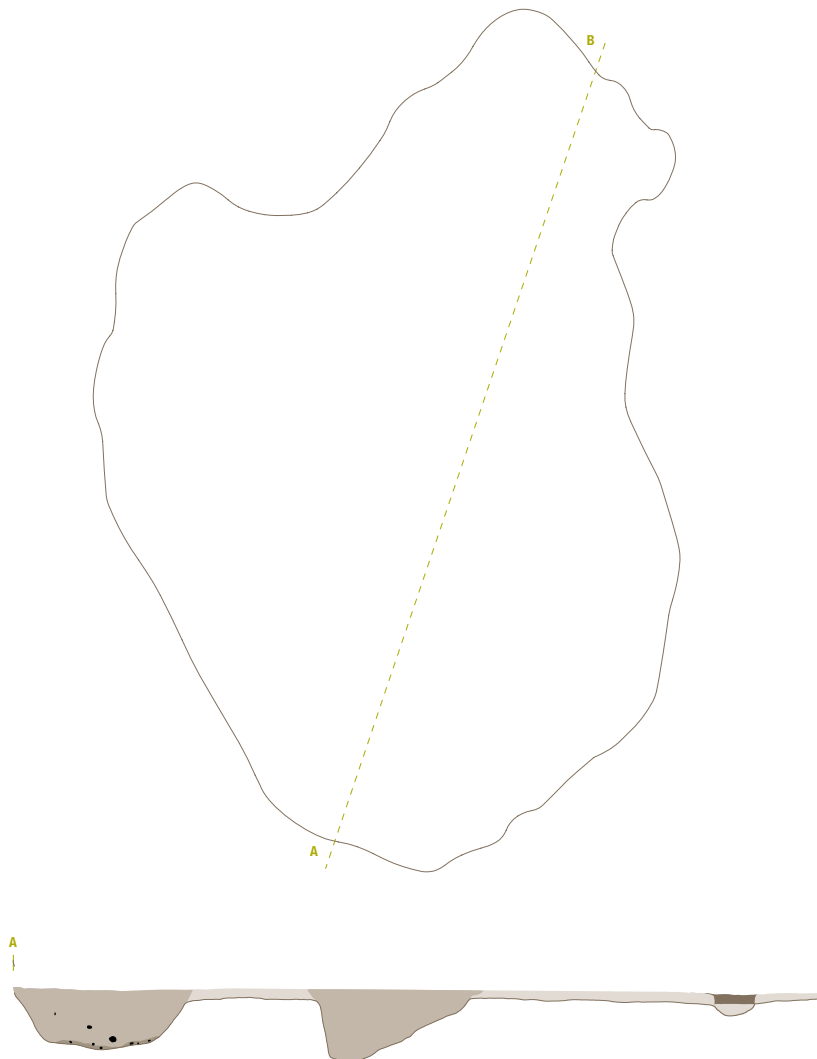

SE 579 - stojka

Odkrita je bila v kv. 122 (znotraj jame SE 566). Bila je okrogle oblike, velika 0,24 m. Vkopana je bila v geološko osnovo 0,22 m globoko. Polnilo je bilo sive barve.

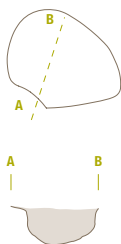

SE 569 - jama (M 1:100)

Odkrita je bila v kv. 121 (med objekta SE 314 in 590). Bila je nepravilne podolgovate oblike, velika 2,30 x 1,70 m. Vkopana je bila v geološko osnovo 0,65 m globoko. Polnilo (SE 568) je bilo sivo rjave barve in je vsebovalo 5 ostenj prazgodovinskih posod.

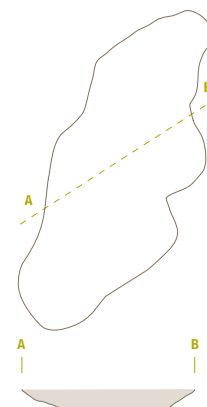

Nadzemni objekt 10 (sl. 22, 23C)

(M 1:200)

Tloris nadzemnega objekta smo določili na podlagi stojk SE 600, 602, 604, 647, 649, 651 in jam SE 584, 586, 588, 592, 594. K objektu sodijo tudi večja jama SE 590 in dva večja shrambena lonca v bližini.

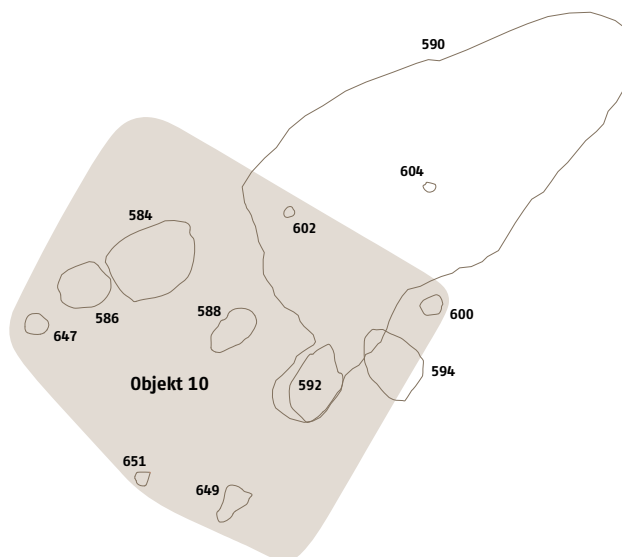

SE 602 – stojka

Odkrita je bila v kv. 144 (znotraj objekta SE 590). Bila je okrogle oblike, velika 0,30 m v premeru. Vkopana je bila v geološko osnovo 0,08 m globoko. Polnilo (SE 601) je bilo temno sive barve in je vsebovalo žganino, oglje, 5 kosov prežganega hišnega ometa in 3 ostenja prazgodovinskih posod.

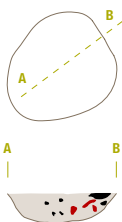

SE 600 – stojka (M 1:50)

Odkrita je bila v kv. 145 (ob objektu SE 590). Bila je okrogle oblike, velika 0,60 m v premeru. Vkopana je bila v geološko osnovo 0,22 m globoko. Polnilo (SE 599) je bilo sivo rjave barve in je vsebovalo 2 ostenja prazgodovinskih posod.



SE 604 – stojka

Odkrita je bila v kv. 145 (znotraj objekta SE 590). Bila je okrogle oblike, velika 0,30 m v premeru. Vkopana je bila v geološko osnovo 0,08 m globoko. Polnilo (SE 603) je bilo sive barve in je vsebovalo žganino, oglje in 2 ostenja prazgodovinskih posod.

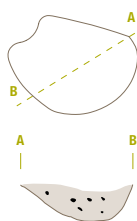

SE 647 – stojka (M 1:50)

Odkrita je bila v kv. 144 (ob objektu SE 590). Bila je okrogle oblike, velika 0,60 m. Vkopana je bila v geološko osnovo 0,20 m globoko. Polnilo (SE 646) je bilo sive barve in je vsebovalo drobce opečene gline, 1 ustjeskleda (G1297) in 2 ostenja prazgodovinskih posod.

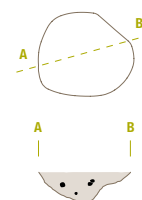

SE 649 – stojka (M 1:50)

Odkrita je bila v kv. 144 (ob objektu SE 590). Bila je nepravilne oblike, velika 0,60 m v premeru. Vkopana je bila v geološko osnovo 0,16 m globoko. Polnilo je bilo sive barve in je vsebovalo drobce oglja.

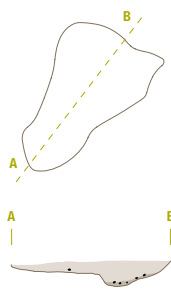

SE 651 – stojka

Odkrita je bila v kv. 144 (ob objektu SE 590). Bila je okrogle oblike, velika 0,20 m v premeru. Vkopana je bila v geološko osnovo 0,08 m globoko. Polnilo je bilo sive barve.

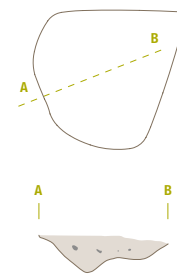

SE 590 – jama (M 1:100)

Odkrita je bila v kv. 144, 145, 122. Bila je podolgovate nepravilne oblike, velika 5 x 10 m. Vkopana je bila v

geološko osnovo 0,30 m globoko. Polnilo (SE 589) je bilo temno rjave barve in je vsebovalo prazgodovinske najdbe: 33 ustij skled in loncev

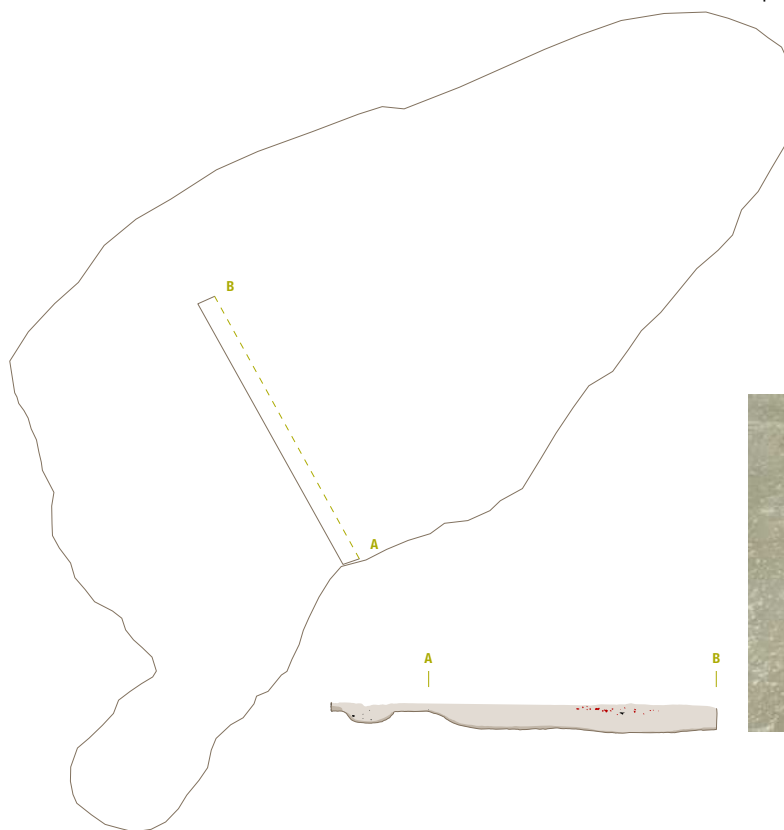

(G1298–1314), 29 dna posod (G1315–1321), 1 nogo posode (G1322), 13 ročajev posod (G1323–1326), 3 okrašena ostenja posod (G1327), 476 ostenj posod, 1 odlomek zajemalke z dulcem (G1328), 1 bikonično vrentence (G1328), 1 kamnit odbitek (G1330) in 110 kosov prežganega hišnega ometa.

Znotraj jame in v neposredni bližini so bile stojke (SE 600, 602, 604, 647, 649, 651) in jame (SE 584, 586, 588, 594, 592). Dva večja vkopana lonca (SE 653 in 655) sta bila v njeni bližini.



SE 584 – jama (M 1:50)

Odkrita je bila v kv. 144 (ob objektu SE 590). Bila je ovalne oblike, velika 1,40 m v premeru. Vkopana je bila v geološko osnovo 0,20 m globoko. Polnilo (SE 683) je bilo rjave barve in je vsebovalo prazgodovinske najdbe: 23 ostenj posod, 1 ustje posode, 2 ostenji posod z barbotinom in 1 ročaj posode.

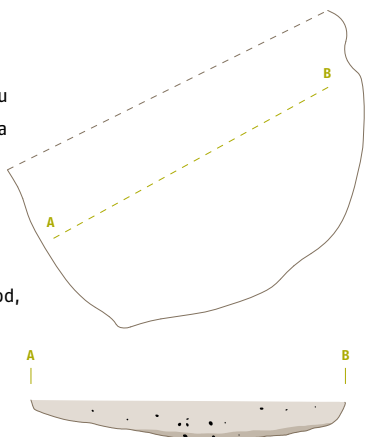

SE 586 – jama (M 1:50)

Odkrita je bila v kv. 144 (ob objektu SE 590). Bila je okrogle oblike, velika 0,90 m v premeru. Vkopana je bila v geološko osnovo 0,24 m globoko. Polnilo (SE 585) je bilo temno rjave barve in je vsebovalo 1 ostenje prazgodovinske posode.

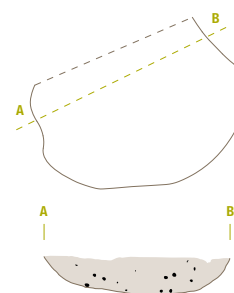

SE 588 – jama (M 1:50)

Odkrita je bila v kv. 144 (ob objektu SE 590). Bila je podolgovate oblike, velika 1,40 x 1 m. Vkopana je bila v geološko osnovo 0,30 m globoko. Polnilo (SE 587) je bilo rjave barve in je vsebovalo prazgodovinske najdbe: 1 ustje posode, 1 dno posode, 1 ročaj posode (G1331), 1 okrašeno ostenje posode in 3 ostenja posod.

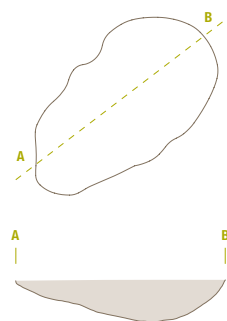

SE 592 – jama (M 1:50)

Odkrita je bila v kv. 144 (v objektu SE 590). Bila je okrogle oblike, velika 1,80 m v premeru. Vkopana je bila v geološko osnovo 0,15 m globoko. Polnilo (SE 591) je bilo temno rjave barve in je vsebovalo prazgodovinske najdbe: 5 ustij posod (G1332, G1333), 1 dno posode, 1 ostenje posode z bradavico in 18 ostenj posod.

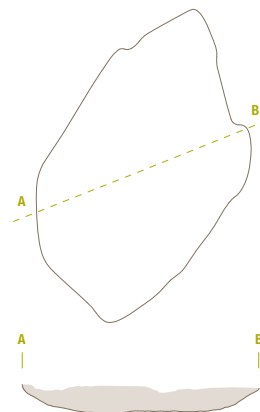

SE 594 – jama (M 1:50)

Odkrita je bila v kv. 144, 145 (ob in v objektu SE 590). Bila je ovalne oblike, velika 1,80 x 1,50 m. Vkopana je bila v geološko osnovo 0,20 m globoko. Polnilo (SE 593) je bilo temno rjave barve in je vsebovalo odlomek kamnitih žrnelj.

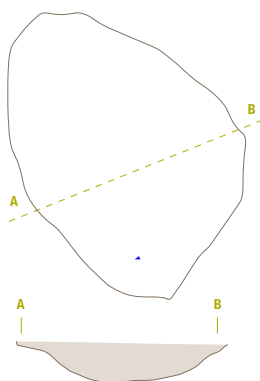

SE 655 – vkopan shrambeni lonec

Odkrit je bil v kv. 166 (zraven lonca SE 653). Zmečkan in razbit lonec (G1335), velik 0,60 m v premeru, je bil vkopan v geološko osnovo 0,10 m globoko.

SE 653 – vkopan shrambeni lonec (M 1:50)

Odkrit je bil v kv. 166 (zraven lonca SE 655). Zmečkan in razbit lonec (G1334), velik 0,70 m v premeru, je bil vkopan v geološko osnovo 0,10 m globoko.

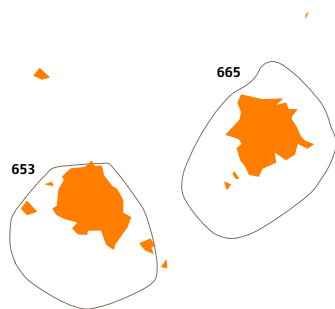

SE 657 – jama (M 1:50)

Odkrita je bila v kv. 167. Bila je okrogle oblike, velika 0,70 m v premeru. Vkopana je bila v geološko osnovo 0,25 m globoko. Polnilo (SE 656) je bilo rjave barve in je vsebovalo 2 ostenji prazgodovinskih posod.

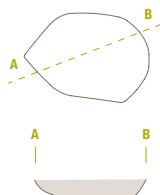

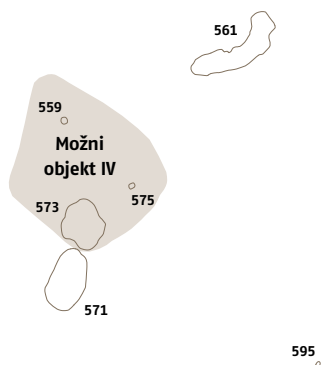

Domnevni nadzemni objekt IV (sl. 22, 23D)

(M 1:400)

Tloris domnevnega nadzemnega objekta smo določili na podlagi stojk SE 559, 575 in jam SE 571 in 573. V bližini so bile še jame SE 561, 661, 606 in stojka SE 595.



SE 575 – stojka

Odkrita je bila v kv. 125. Bila je okrogle oblike, velika 0,30 m. Vkopana je bila v geološko osnovo 0,08 m globoko. Polnilo je bilo rjave barve.

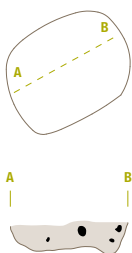

SE 571 – jama (M 1:200)

Odkrita je bila v kv. 125. Bila je ovalne oblike, velika 1,80 m v premeru. Vkopana je bila v geološko osnovo 0,75 m globoko. Polnilo (SE 570) je bilo rjavo rumene barve.

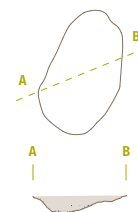

SE 573 – jama (M 1:200)

Odkrita je bila v kv. 125 (ob jami SE 571). Bila je okrogle oblike, velika 1,70 m v premeru. Vkopana je bila v geološko osnovo 0,70 m globoko. Polnilo (SE 572) je bilo rjavo rumene barve in je vsebovalo 3 ostenja prazgodovinskih posod.

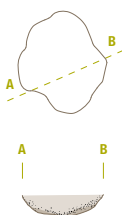

SE 595 – stojka

Odkrita je bila v kv. 149. Bila je okrogle oblike, velika 0,22 m. Vkopana je bila v geološko osnovo 0,10 m globoko. Polnilo je bilo sive barve.



SE 561 - jama (M 1:50)

Odkrita je bila v kv. 101. Bila je nepravilne podolgovate oblike, velika 5 x 1 m. Vkopana je bila v geološko osnovo 0,05 m globoko. Polnilo (SE 560) je bilo rjave barve in je vsebovalo 5 ostenj prazgodovinskih posod.



SE 661 - jama (M 1:50)

Odkrita je bila v kv. 190. Bila je pravokotne oblike, velika 1,70 x 1,30 m. Vkopana je bila v geološko osnovo 0,12 m globoko. Polnilo (SE 660) je bilo sivo rjave barve in je vsebovalo 1 ustje (G1336) in 6 ostenj prazgodovinskih posod ter 3 kose prežganega hišnega ometa.

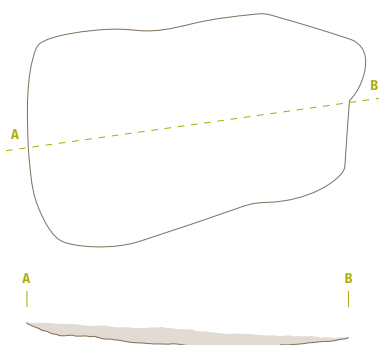

SE 606 - jama (M 1:50)

Odkrita je bila v kv. 175. Bila je podolgovate oblike, velika 1,50 x 0,80 m. Vkopana je bila v geološko osnovo 0,10 m globoko. Polnilo (SE 605) je bilo temno sive barve in je vsebovalo 1 ostenje prazgodovinske posode.

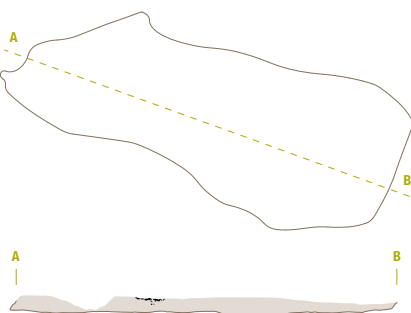

Starejša železna doba

Žgan žarni grob (sl. 22, 23E)

SE 659 – žarni grob

Odkrit je bil v kv. 194. Vkop groba je bil okrogle oblike, velik 0,70 m v premeru. Bil je vkopan 0,25 m globoko v geološko osnovo. Grob z žaro (SE 658), v kateri so bili ostanki sežganih kosti, je bil zaradi obdelovanja površine močno uničen. V žari in

ob njej (G1337) so bili še ustje lonca z bradavico na ramenu (G1338), ostenje posode z držajem (G1339), ustje z ostenjem skodele z ročajem (G1340), 1 ročaj posode, 1 držaj posode in 23 drobnih ostenj posod.

Radiokarbonska analiza oglja in kosti iz groba SE 659 (Leibniz Labor für Altersbestimmung und Isotopenforschung, Christian-Albrechts-Universität Kiel):

Radiokarbonska starost:	BP	2408±58
Razpon 1Σ:	cal BC	729–692 (verjetnost 11,6%)
(verjetnost 68,3 %)		659–652 (verjetnost 1,4%)
		543–401 (verjetnost 55,3%)
Razpon 2Σ:	cal BC	755–684 (verjetnost 18,1%)
(verjetnost 95,4 %)		669–607 (verjetnost 10,5%)
		601–393 (verjetnost 66,8%)

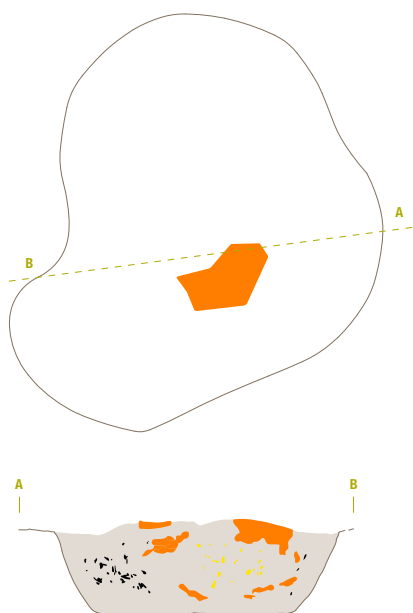

Domnevni nadzemni objekt V (sl. 22, 23E)

(M 1:500)

Domnevni nadzemni objekt smo določili na podlagi stojk SE 619, 621, 623, 625, 629, jam SE 610, 627 in plasti SE 614, 615, 613 in 617. V bližini so bile stojke SE 635, 645 in jame SE 637 in 639. Objekt je obdajal jarek SE 643 z jamo SE 633. V bližini so bile še jame SE 631, 641 in 582.

582 

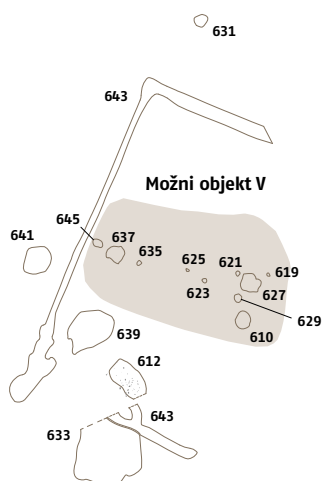

SE 1 - plast

V severovzhodnem delu izkopa je bilo v plasti nekaj rimskodobnih najdb: 3 ostenja posod, 1 dno rimskodobne posode (G1341) in 1 odlomek okrašenega ustja posode.

SE 2 - plast

V severovzhodnem delu izkopa je bilo v tej plasti nekaj rimskodobnih najdb: 2 celi posodi –trinožnika (G1342, G1343), 7 ostenj posod, 2 dna posod (G1344, G1345) in 1 ročaj vrča (G1346).

SE 614 - plast (sl. 16)

Odkrita je bila v kv. 228 in 231. Bila je nepravilne oblike, velika 13 x 8 m in debela 0,60 m. Na južni strani je mejila na plast SE 613, na severni in vzhodni pa je segala do meje izkopa. Plast je sestavljala rdeče rjava ilovica s prodniki. V plasti je bilo 1 ostenje rimskodobne posode.

SE 615 - plast (sl. 16)

Odkrita je bila v kv. 226 in delno v kv. 229. Bila je nepravilne oblike. Na severni strani je mejila na plast SE 565, na zahodni strani pa na plast SE 563, na vzhodni in južni strani je segala do meje izkopa. Plast je sestavljala temno siva ilovica s prodniki, vsebovala pa je 5 ostenj in 1 ročaj rimskodobnih posod ter 1 ročaj prazgodovinske posode.

SE 613 - plast (sl. 16)

Odkrita je bila v kv. 227–228, 230–231. Bila je okrogle oblike, velika 10 x 11 m in debela 0,50 m. Ob robovih je plast sestavljala močno opečena zemlja, ostali del pa je bil sestavljen

iz rumeno rjave peščene ilovice z žganino, ogljem in opečene zemlje v njej pa so bili 1 ustje (G1347), 1 dno in 20 ostenj prazgodovinskih posod. Prekrivala je plast SE 617.

Radiokarbonski datum plasti SE 613

(Leibniz Labor für Altersbestimmung und Isotopenforschung, Christian-Albrechts-Universität Kiel):

Radiokarbonska starost:	BP	2029±21
Razpon 1Σ:	cal BC 49 –	(verjetnost 68,3 %)
	cal AD 2	
Razpon 2Σ:	cal BC 95 –	(verjetnost 94,4 %)
	cal AD 26	
(verjetnost 95,4 %)	cal AD	42 – 47 (verjetnost 1,0 %)

SE 617 – plast (sl. 16)

Odkrita je bila v kv. 227/228, 230/231, pod plastjo SE 613. Bila je nepravilne oblike, velika 8 x 6 m. Ležala je na geološki osnovi, debeli 0,20 m. Polnilo (SE 616) so sestavljali zelo močna žganina, oglje, pepel, opečena glina in 2 ustji, 64 ostenj, 3 ostenja z bradavico (G1348, G1349) in 3 dna prazgodovinskih posod.

Radiokarbonska analiza oglja iz plasti (Laboratorij Instituta Ruđer Bošković, Zagreb) je pokazala starost 1815 ± 85 in kalibrirano starost AD 120–340 (64,1%). Plast je prekrivala različne strukture: stojke 619, 621, 623, 625, 629 in jami SE 610 in 627, v kateri so bile tudi rimskodobne najdbe.



Radiokarbonski datum plasti SE 66

(Laboratorij Instituta Ruđer Bošković, Zagreb):

Radiokarbonska starost:	BP	1815±83
Razpon 1σ:	cal AD	80 – 110 (verjetnost 4,1 %)
(verjetnost 68,2 %)		120 – 340 (verjetnost 64,1 %)
Razpon 2σ:	cal AD	20 – 410 (verjetnost 95,4 %)
(verjetnost 95,4 %)		

Radiokarbonski datum polnila SE 616

(Leibniz Labor für Altersbestimmung und Isotopenforschung, Christian-Albrechts-Universität Kiel):

Radiokarbonska starost:	BP	2070±22
Razpon 1σ:	cal BC	146 – 141 (verjetnost 4,1 %)
(verjetnost 68,3 %)		111 – 46 (verjetnost 64,2 %)
Razpon 2σ:	cal BC	169 – 39 (verjetnost 94,4 %)
(verjetnost 95,4 %)		8 – 4 (verjetnost 1,0 %)

SE 619 – stojka

Odkrita je bila v kv. 228 (pod ruševino SE 617). Bila je okrogle oblike s premerom 0,23 m. Vkopana je bila v geološko osnovo 0,13 m globoko. Polnilo je bilo sive barve in je vsebovalo žganino, oglje in drobce prežganega hišnega ometa.

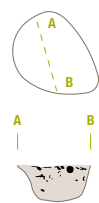

SE 621 – stojka

Odkrita je bila v kv. 228 (pod ruševino SE 617). Bila je okrogle oblike, velika 0,26 m v premeru. Vkopana je bila v geološko osnovo 0,05 m globoko. Polnilo je bilo sive barve in je vsebovalo oglje in drobce prežganega hišnega ometa.

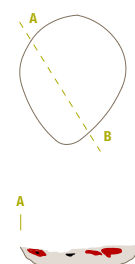

SE 623 – stojka

Odkrita je bila v kv. 227 (pod ruševino SE 617). Bila je okrogle oblike, velika 0,28 m v premeru. Vkopana je bila v geološko osnovo 0,14 m globoko. Polnilo (SE 622) je bilo sive barve in je vsebovalo drobce oglja in opečene gline ter 1 ostenje prazgodovinske posode.

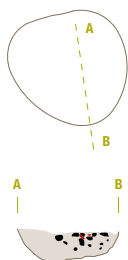

SE 625 – stojka

Odkrita je bila v kv. 227 (pod plastjo SE 613). Bila je okrogle oblike, velika 0,20 m. Vkopana je bila v geološko osnovo 0,13 m globoko. Polnilo (SE 624) je bilo sive barve in je vsebovalo drobce oglja in opečene gline ter 1 ostenje prazgodovinske posode.



SE 629 – stojka

Odkrita je bila v kv. 231 (pod ruševino SE 617 in tik ob kurišču SE 627). Bila je okrogle oblike, velika 0,53 m. Vkopana je bila v geološko osnovo 0,13 m globoko. Polnilo je bilo sive barve in je vsebovalo drobce oglja in prežganega hišnega ometa.

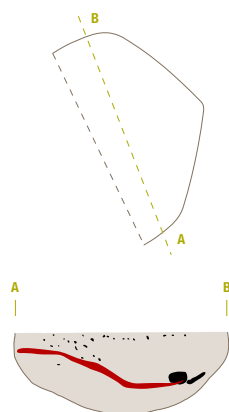

SE 610 – jama (M 1:50)

Odkrita je bila v kv. 230–231. Bila je okrogle oblike, velika 2 m v premeru. Vkopana je bila v geološko osnovo 0,21 m globoko. Polnilo (SE 609) je bilo sive barve in je vsebovalo žganino, oglje in 4 ostenja prazgodovinskih posod.

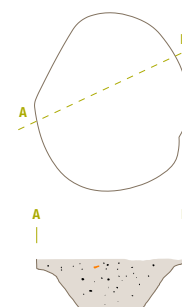

SE 627 – jama

Odkrita je bila v kv. 228, 231 (pod ruševino SE 617). Bila je okrogle oblike, velika 1 m v premeru. Vkopana je bilo v geološko osnovo 0,42 m globoko. Polnilo (SE 626) je bilo sive barve in je vsebovalo 12 ostenj

prazgodovinskih posod, 1 ostenje rimskodobne posode, 1 okrašeno ostenje rimskodobne posode (G1350), 4 odlomke *terre sigillate* (G1351–1353) in 1 kos hišnega ometa. Spodnji del jame je zapolnjevala 0,05 m debela žganina.

Radiokarbonski datum polnila SE 626

(Leibniz Labor für Altersbestimmung und Isotopenforschung, Christian-Albrechts-Universität Kiel):

Radiokarbonska starost:	BP	1989±25
Razpon 1Σ:	cal BC	37 – 29 (verjetnost 6,1 %)
(verjetnost 68,3 %)		21 – 11 (verjetnost 10,2 %)
		2 – cal AD 30 (verjetnost 36,9 %)
	cal AD	37 – 52 (verjetnost 15,0 %)
Razpon 2Σ:	cal BC	43 – cal AD 64 (verjetnost 95,4 %)

Znotraj jarka (SE 643), vendar izven plasti SE 613 so bile plasti SE 612, jame SE 637, 639 in stojke SE 635,

645. Izven jarka vendar v neposredni bližini pa jami SE 631 in 641 ter oddaljena jama SE 582.



SE 612 – plast s kamnitimi oblicami (M 1:100)

Odkrita je bila v kv. 230. Bila je podolgovate oblike, velika 2,40 x 1,50 m. Plast z oblicami je ležala na geološki osnovi. Med kamnitimi oblicami so bila 3 ostenja in 1 okrašeno ostenje prazgodovinske posode.

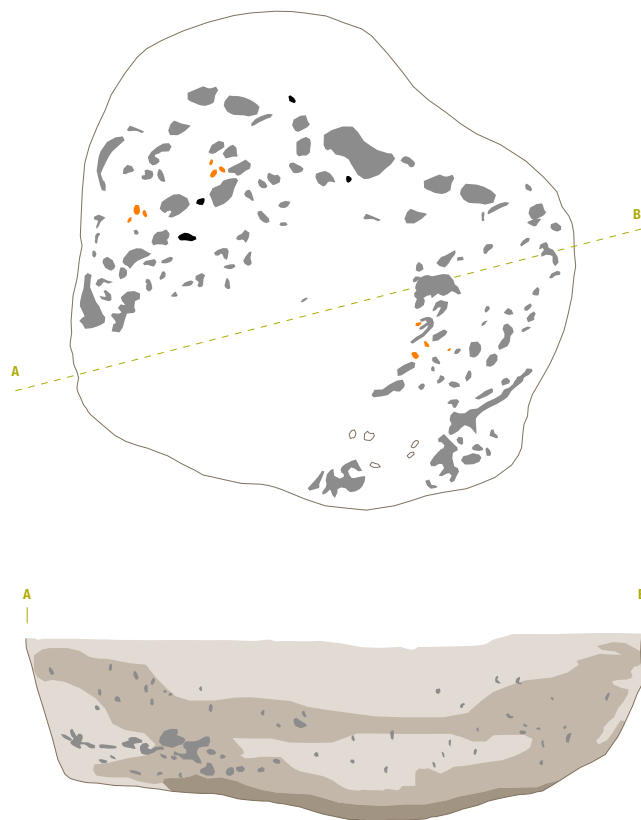
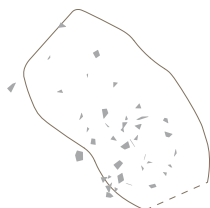

SE 643 – jarek (M 1:200)

Odkrit je bil v kv. 219–220, 227–228, 226, 229. Verjetno je bil pravokotne oblike, dolg 23,21 x 9,38 x 12,52 m in širok 0,40 m, saj vzhodni del jarka manjka. Vkopan je bil v geološko osnovo 0,14 m globoko. Polnilo (SE

642) je bilo sive barve in je vsebovalo 1 ostenje prazgodovinske posode. Jarek verjetno sodi v rimsko obdobje. Na južnem delu je bil jarek prekinjen. Sestavi del jarka je bila jama SE 633.



SE 637 – jama (M 1:50)

Odkrita je bila v kv. 227. Bila je okrogle oblike, velika 0,80 m v premeru. Vkopana je bila v geološko osnovo 0,10 m. Polnilo (SE 636) je bilo sive barve in je vsebovalo oglje in ostenje prazgodovinske posode.

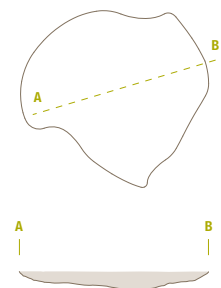

SE 633 – jama (M 1:100)

Odkrita je bila v kv. 229 (kot sestavni del jarka SE 643). Bila je nepravilne

oblike, velika 4 m v premeru. Vkopana je bila 0,12 m globoko. V polnilu (SE 632) je bilo precej oglja.

Radiokarbonski datum polnila SE 632

(Laboratorij Instituta Ruđer Bošković, Zagreb):

Radiokarbonska starost: BP 1913±83

Razpon 1 Σ : cal AD 1 – 220
(verjetnost 68,2 %)

Razpon 2 Σ : cal AD 110 – 340
(verjetnost 95,4 %)

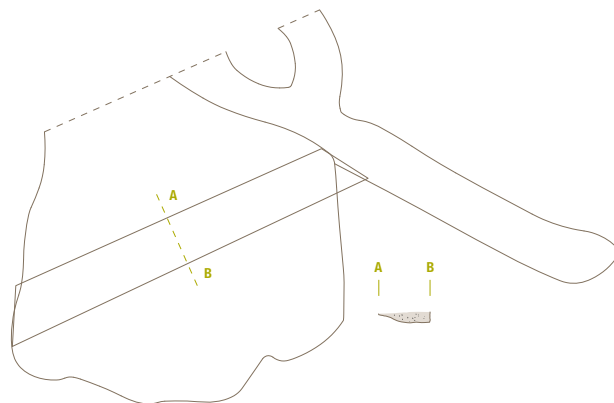
**SE 639 – jama** (M 1:50)

Odkrita je bila v kv. 226, 227. Bila je podolgovate oblike, velika 2,90 x 1,10 m. Vkopana je bila v geološko osnovo 0,40 m globoko. Polnilo (SE 638) je bilo sive barve in je vsebovalo 8 ostenj prazgodovinskih posod.

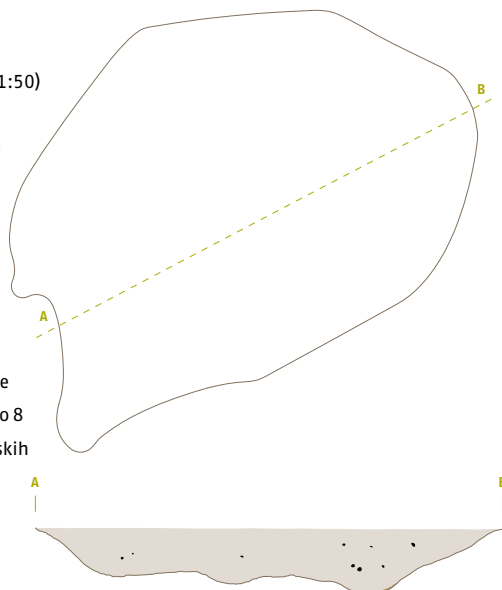
**SE 645 – stojka**

Odkrita je bila v kv. 227. Bila je okrogle oblike, velika 0,45 m. Vkopana je bila v geološko osnovo 0,60 m globoko. Polnilo je bilo sive barve.

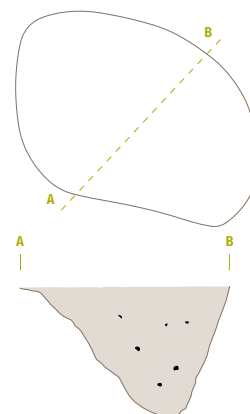
**SE 635 – stojka**

Odkrita je bila v kv. 227. Bila je okrogle oblike, velika 0,35 m. Vkopana je bila v geološko osnovo 0,17 m globoko. Polnilo je bilo sive barve in je vsebovalo drobce oglja in opečene gline.

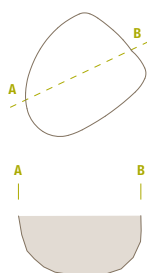
**SE 631 – jama** (M 1:50)

Odkrita je bila v kv. 220. Bila je okrogle oblike, velika 0,80 m v premeru. Vkopana je bila v geološko osnovo 0,28 m globoko. Polnilo je bilo sive barve in je vsebovalo drobce oglja in žganine.

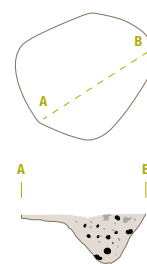
**SE 641 – jama** (M 1:50)

Odkrita je bila v kv. 226. Bila je okrogle oblike, velika 1,50 v premeru, vkopana je bila v geološko osnovo 0,40 m globoko. Polnilo je bilo temno sive barve.

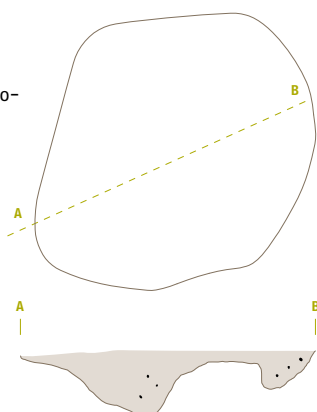
**SE 582 – ostanek jame** (M 1:50)

Odkrita je bila v kv. 115. Bila je okrogle oblike, velika 2,40 m v premeru. Na površini jo je sestavljala rjava siva ilovica, v kateri so bila 3 ostenja rimskodobnih posod. Struktura, od katere je bilo odkrito le dno, je verjetno ostanek uničene rimskodobne večje jame.

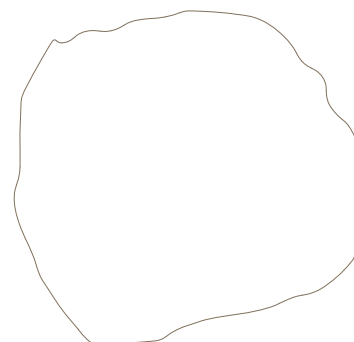

Analize

Antropološka analiza žganega skeleta

Zdravka Hincak

Sek. V, kv. 194, SE 659, 26.7.2002

Masa vzorca: 109 g

Spol osebe: ženska?

Starostna doba osebe: 20–30 let

Mikroskopski vzorci oziroma histološki preparati so narejeni z mikrotomom Minitom (Struers) in strojem za poliranje Labopol 1 (Struers). Analiza je narejena na mikroskopu Olympus CX41RF, fotografija je posneta z digitalnim fotografskim aparatom Olympus C-5050 Zoom.

Barva žganih kosti v vzorcu se nahaja v razponu od rumeno bele do sivo bele barve, redko popolnoma bele. Bela barva kostnih ostankov kaže na zelo visoko temperaturo žganja (900–1000°C) in kalcinirane kosti, pri nekoliko nižjih temperaturah (500–800°C) kosti odbijajo odtenek sive do sivo bele barve. Rumena ali rumeno bela barva pomeni žganje na temperaturah okrog 800°C.

Na materialu sta bili opravljeni makroskopska in mikroskopska analiza za določanje starosti in spola osebe (Acsadi Nemsceri 1970; Chiarelli 1980; Kerley 1965; Kerley/Ubelaker 1978; Kleppinger 2006; Schmidt 2008; Ubelaker 1999).

Makroskopska analiza

Ohranjeni so izjemno drobni žgani fragmenti človeških kosti. Povprečno fragmenti dolgih kosti dosegajo več kakor 70% celotnega vzorca. Zaradi visoke fragmentiranosti vzorcev in mase, ta znaša samo 109 g, ni bilo mogoče z gotovostjo določati spola osebe. Gracilni videz posameznih anatomskih elementov in deloma metrične vrednosti predpostavljajo, da je bila oseba ženskega spola.

Sedem fragmentov lobanjskih kosti (*ossa crania*) večinoma predstavlja odlomke zatilnice (*os occipitale*), katerih debelina se nahaja v razponu 3,2–3,8 mm. Največja debelina je izmerjena v bližini luske zatilnice (*squama occipitalis*) oziroma v bližini konkavne izbokline v obliki križa (*eminentia cruciformis*). Fragmenti temenice (*os parietale*) so zelo drobni, na fragmentu se opazi krajši odprti odlomek šiva (*sutura sagittalis*).

Večji ohranjeni fragmenti glave koželjnice (*caput radii*) kažejo bolj gracilne značilnosti kosti. Debelina kompaktnega kostnega tkiva (*substantia compacta*) treh fragmentov diafiz stegenice (*femur*) se nahaja v razponu 2,8–4 mm, štirih fragmentov diafiz golenice (*tibia*) 3–3,5 mm, fragmenta nadlahtnice (*humerus*)

29 Detajl, fotomikrogram ženske osebe starostne dobe 20–30 let (sek.V, kv.194, SE 658).

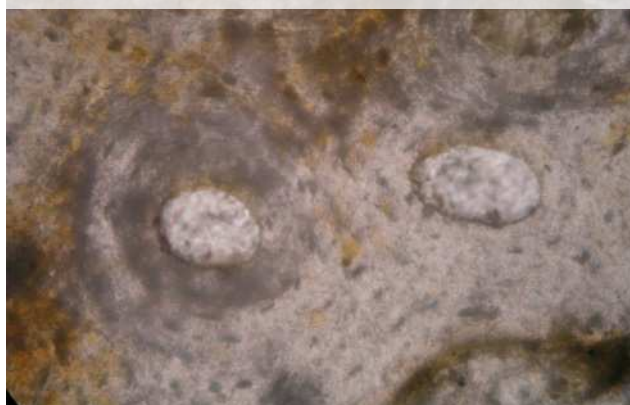

3 mm in fragmenta diafiz koželjnice (*radius*) 2,1 mm. Ostali bolj ohranjeni fragmenti diafiz prav tako kažejo določeno gracilnost.

Mikroskopska analiza (določitev starostne dobe osebe)

Iz treh fragmentov diafiz stegenice (*femur*) so bili izdelani histološki preparati. Po modificirani Kerleyjevi metodi je določena starost osebe v razponu od 20–30 let, najverjetneje 20–25 let (sl. 29).

Arheobotanični pregled arheološkega najdišča

Mitja Kaligarič, Igor Paušič

Uvod

Pregledali in prešteli smo semena, plodove in druge razpoznavne dele rastlin, po katerih smo lahko določili vrsto ali rod. Makroostankov in lesa nismo določali. Prevladujejo semena plevelov in ruderalnih rastlin. Precej je tudi trav (*Poaceae*), redka so semena travniških ali gozdnih vrst. V več vzorcih so tudi semena/plodovi vinske trte. Verjetno so manjša ali manj značilna semena ostala nesortirana, seveda pa je možno, da niso bila zastopana v vzorcih. Ker gre za človekova bivališča, je seveda logično, da najdena semena izvirajo iz bližine bivališč, ki so bila bodisi ogolela ruderalizirana rastišča ali pa tudi kmetijske kulture. Čeprav semen samih kultur (razen semena ajde, prosa in vinske trte) nismo našli v vzorcih. Morda je za koga sporna prisotnost ajde, vendar Castelletti *et al.* (2001) navajajo, da se je ajda v severni Italiji pojavljala že v neolitiku, čeprav večina avtorjev ugotavlja ostanke od zgodnjega srednjega veka naprej.

Zanimivo je, da se pojavlja vrsta *Fallopia convolvulus*; zastopana je kar v 5 vzorcih najdišča Za Raščico pri Krogu (št. vzorcev 123, 440, 55, 217, 97). Kakor navajajo Blamey *et al.* (1989), je bila ta vrsta znana kot užitna prehranska rastlina že od bronaste dobe dalje, njena semena pa so zelo podobna semenom današnje ajde. Zelo težko jo je namreč dobro ločiti od tedanje ajde.

Najdeno je bilo tudi eno samo seme konoplje (*Cannabis sp.*), ki jo večinoma opisujejo iz mlajših, srednjeveških najdišč. Iz sosednje Madžarske jo navaja Gyulai (2002) že za neolitik.

Bližino vode oziroma močvirij dokazujeta seme rmanca (*Myriophyllum sp.*) in gomoljčki preslice (*Equisetum*).

Metode

Semena smo določali po različnih literarnih virih, od domačih po Bakanu (2006) in Martinčiču *et al.* (1999). Uporabljali smo tudi najnovejši atlas semen Srednje Evrope (Bojňanský/Fargasová 2007). Veliko koristnih podatkov je v delu Zohary/Hopf (2000). Metodološko nam je pomagal članek Ernst/Jacomet (2006) o posušeni rastlinskih ostankih v starih zgradbah. Pomagali smo si tudi z zbirko M. Culiberg na ZRC SAZU. Za to in za njeno pomoč se iskreno zahvaljujemo. Uporabili smo tudi nekaj internetnih virov.²

Rezultati

V tabeli (sl. 30) so predstavljeni podatki o vzorčenju in določeni taksoni rastlin v vzorcih; v oklepaju jim je pripisano tudi število semen. A – vrečka 1, B – vrečka 2. Nomenklatura imen po Martinčič *et al.* (2007).

- 2 <http://asis.scri.ac.uk/> (ASIS – Arable Seed Identification System) <http://predmet.arh.uni-lj.si> (29.05.2008) www.fmh.helsinki.fi/english/botany/afel (25.5.2008) www.dees.dri.edu/Facilities/archaeobotany.htm (22.5.2008) www.statsoft.com (StatSoft, Inc. 2001, STATISTICA (Data Analysis Software System), version 6)

30 Podatki o vzorčenju.

sektor	kvadrant	š.	št. vzorca	A – vrečka 1 B – vrečka 2
1	101	SE 558		A: <i>Setaria viridis</i> (1), rastlinski ostanki B: <i>Setaria viridis</i> (1), <i>Chenopodium album</i> (3), rastlinski ostanki
1	16	SE 529	368	<i>Matricaria perforata</i> (1)
1	8A	SE670	18, 19, 20	Rastlinski ostanki
1	1	SE 537	369	Rastlinski ostanki
2	121	SE 597	398	A: <i>Vitis vinifera</i> (1), <i>Veronica hederifolia</i> (6), <i>Setaria pumila</i> (7), <i>Agrostis sp.</i> (1), <i>Setaria viridis</i> (2), <i>Chenopodium album</i> (1) B: <i>Chenopodium album</i> (18), <i>Chenopodium sp.</i> (4), <i>Setaria viridis</i> (1)
2	121	SE 607	405	A: <i>Veronica</i> (2), <i>Chenopodium album</i> (1), <i>Brassica sp.</i> (1), <i>Setaria sp.</i> (1) B: <i>Amaranthus sp.</i> (4), <i>Stellaria media</i> (1), <i>Chenopodium album</i> (2)
2	26	SE 188	136	A: <i>Matricaria perforata</i> (1), <i>Agrostis tenuis</i> (1), rastlinski ostanki B: <i>Chenopodium album</i> (13), <i>Brassica sp.</i> (1)
2	29	SE 184	142	A: <i>Agrostis tenuis</i> (1), <i>Panicum miliaceum</i> (1), <i>Chenopodium sp.</i> (1) B: <i>Aphanes arvensis</i> (1), <i>Chenopodium album</i> (3), <i>Amaranthus sp.</i> (1)
2	28	SE 180	130, 137	A: <i>Veronica sp.</i> (1), <i>Agrostis sp.</i> (1), <i>Setaria pumila</i> (4), <i>Polygonum aviculare</i> (1) B: <i>Setaria viridis</i> (1), <i>Echinochloa crus-galli</i> (1), <i>Chenopodium album</i> (68), <i>Chenopodium sp.</i> (6), <i>Setaria sp.</i> (1)
2	28	SE 221/264	181	A: <i>Echinochloa sp.</i> (1), rastlinski ostanki B: <i>Chenopodium album</i> (5), <i>Chenopodium sp.</i> (1)
2	27	SE 220	179	A: <i>Echinochloa crus-galli</i> . (3), semena nedoločeno (4) B: <i>Chenopodium album</i> (6), <i>Chenopodium sp.</i> (2), rastlinski ostanki
2	29	SE 186/187	135	<i>Amaranthus sp.</i> (4), <i>Chenopodium album</i> (5), <i>Chenopodium sp.</i> (2)
2	31	SE 181/182	151	<i>Chenopodium album</i> (20)
2	121	SE 507	402	<i>Vitis vinifera</i> (1), <i>Veronica hederifolia</i> (1), rastlinski ostanki
3	144/145	SE 589	392, 404	A: <i>Vitis vinifera</i> (1), <i>Setaria pumila</i> (10), <i>Echinochloa</i> (2), rastlinski ostanki B: <i>Echinochloa crus-galli</i> (1), <i>Amaranthus sp.</i> (2), <i>Chenopodium album</i> (8), <i>Setaria pumila</i> (1), rastlinski ostanki
3	45	SE 341	254	A: <i>Luzula sp.</i> (1), rastlinski ostanki B: <i>Chenopodium album</i> (1), <i>Chenopodium sp.</i> (3), rastlinski ostanki

sektor	kvadrant	Š	št. vzorca	A – vrečka 1 B – vrečka 2
3	144	SE 585	395	A: <i>Scleranthus annuus</i> (2), <i>Polygonum aviculare</i> (1), <i>Setaria pumila</i> (1), <i>Polygonum persicaria</i> (2), rastlinski ostanki B: <i>Chenopodium album</i> (4), rastlinski ostanki
3	40	SE 343	261	A: <i>Polygonum aviculare</i> (1), <i>Ranunculus sp.</i> (1), <i>Echinochloa crus-galli</i> (1), <i>Setaria pumila</i> (1), rastlinski ostanki B: <i>Luzula sp.</i> (1), <i>Chenopodium sp.</i> (1), <i>Echinochloa crus-galli</i> (1), rastlinski ostanki
3	35	SE 357	258, 269	A: <i>Vitis vinifera</i> (2), <i>Setaria pumila</i> (1), nedoločena semena (2), rastlinski ostanki B: <i>Chenopodium album</i> (1), <i>Chenopodium sp.</i> (3), rastlinski ostanki
3	38	SE 376		A: rastlinski ostanki B: <i>Chenopodium album</i> (2), <i>Chenopodium sp.</i> (4), rastlinski ostanki
3	144	SE 048	436	<i>Shenopodium sp.</i> (2), rastlinski ostanki
3	44	SE 415	304	<i>Chenopodium album</i> (4)
3	46	SE 387	290	<i>Chenopodium album</i> (30), <i>Chenopodium polyspermum</i> (2), nedoločena semena (1)
3	36	SE 378	281	<i>Vitis vinifera</i> (1), <i>Chenopodium polyspermum</i> (1)
3	144	SE 583	396	<i>Setaria pumila</i> (3), <i>Veronica sp.</i> (1)
3	35	SE 360	276	<i>Veronica hederifolia</i> (1)
3,4	41/57	SE 93/95	50, 48, 48	A: <i>Vitis vinifera</i> (1), <i>Agrostis sp.</i> (2), <i>Polygonum aviculare</i> (1), <i>Polygonum persicaria</i> (3), <i>Luzula sp.</i> (1), <i>Setaria pumila</i> (8), rastlinski ostanki B: <i>Polygonum persicaria</i> (3), <i>Agrostis sp.</i> (4), <i>Setaria pumila</i> (4), <i>Chenopodium album</i> (82), <i>Chenopodium sp.</i> (12)
3, 4	42, 58	SE 12	18, 25	A: <i>Vitis vinifera</i> (4), <i>Setaria pumila</i> (11), <i>Luzula sp.</i> (1), nedoločena semena (11) B: <i>Echinochloa sp.</i> (3), <i>Luzula sp.</i> (2), <i>Chenopodium album</i> (40), <i>Chenopodium sp.</i> (8)
4	63	SE 218	155	<i>Chenopodium album</i> (6), <i>Chenopodium polyspermum</i> (6), <i>Chenopodium sp.</i> (7)
4	61/62	SE 106/107	123	A: <i>Setaria pumila</i> (20), <i>Luzula sp.</i> (1), <i>Fallopia sp???</i> (1), <i>Polygonum persicaria</i> (2) B: <i>Amaranthus</i> (1), <i>Chenopodium album</i> (20), <i>Polygonum aviculare</i> (1), <i>Polygonum persicaria</i> (1)
4	64	SE 82	45	A: <i>Panicum miliaceum</i> (1) B: <i>Chenopodium album</i> (3), <i>Amaranthus sp.</i> (1), <i>Echinochloa crus-galli</i> (1)
4	62/63	SE 77/78	115	A: <i>Luzula sp.</i> (1), nedoločena semena (2), <i>Veronica sp.</i> (4), <i>Polygonum persicaria</i> (6), <i>Panicum miliaceum</i> (36), rastlinski ostanki B: <i>Chenopodium album</i> (25), <i>Chenopodium polyspermum</i> (16), <i>Amaranthus sp.</i> (4)
4	55	SE 60	35	A: <i>Setaria pumila</i> (7), <i>Setaria viridis</i> (1) B: <i>Chenopodium album</i> (6)
4	57	SE 10	113	A: <i>Setaria sp.</i> (2), <i>Scleranthus annuus</i> (1) B: <i>Scleranthus annuus</i> (1), <i>Chenopodium album</i> (15), <i>Chenopodium polyspermum</i> (2)
4	64	SE 216	154	A: <i>Polygonum persicaria</i> (1), <i>Chenopodium polyspermum</i> (1), <i>Setaria pumila</i> (1) B: <i>Amaranthus sp.</i> (1), <i>Polygonum persicaria</i> (1), <i>Rumex acetosella</i> (1), <i>Chenopodium album</i> (7)
4	51	SE 245	173	<i>Vitis vinifera</i> (12)
4	49	SE 296	203	<i>Corydalis sp.</i> (1), <i>Stellaria graminea</i> (2)
4	51	SE 224	158	<i>Vitis vinifera</i> (1)
4	50	SE 253		<i>Vitis vinifera</i> (1)
4	512	SE 148	80	<i>Vitis vinifera</i> (2), <i>Vicia sp.</i> (1), <i>Setaria pumila</i> (2), nedoločena semena (2)
4	61	SE 142/143	68	<i>Veronica sp.</i> (1), <i>Vicia sp.</i> (1), <i>Chenopodium sp.</i> (1)
4	63	SE 104/105	108	<i>Vitis vinifera</i> (1), <i>Setaria pumila</i> (1)
4	56	SE 89/90	102	<i>Polygonum persicaria</i> (1), <i>Aphanes arvensis</i> (1)
4	56	SE 122/123	59	<i>Chenopodium album</i> (8)
4	51	SE 130/131	66	<i>Fumaria sp.</i> (1), nedoločena semena (1)
4	166	SE 652	411	A: <i>Setaria pumila</i> (7), <i>Euphorbia sp.</i> (1) B: <i>Chenopodium album</i> (2)
4	52	SE 124/125	64, 72, 74, 76	<i>Equisetum sp. gomoljčki</i> (12), <i>Veronica sp.</i> (1), <i>Arenaria sp.</i> (2), <i>Kixkia elatine</i> (19)
4	166	SE 654	440	A: <i>Fallopia convolvulus???</i> (1), <i>Echinochloa crus-galli</i> (1), <i>Setaria viridis</i> (6) B: <i>Chenopodium album</i> (2), <i>Agrostis tenuis</i> (1)
4	167	SE 5	PPN243, 443	A: Plod ??? (1), <i>Veronica sp.</i> (1), <i>Polygonum persicaria</i> (1), <i>Setaria pumila</i> (27) B: <i>Chenopodium album</i> (20), <i>Chenopodium polyspermum</i> (2), <i>Setaria pumila</i> (2)
5	71	SE 286	201	A: <i>Agrostis sp.</i> (1), <i>Equisetum sp. gomoljčki</i> (2), rastlinski ostanki B: <i>Chenopodium album</i> (42), <i>Chenopodium polyspermum</i> (44)
5	74	SE 318	218	A: <i>Veronica hederifolia</i> (1), rastlinski ostanki B: <i>Chenopodium polyspermum</i> (6), <i>Chenopodium album</i> (14), <i>Amaranthus sp.</i> (10)
5	74	SE 336	240	<i>Chenopodium polyspermum</i> (3), <i>Chenopodium album</i> (1), rastlinski ostanki
5	75	SE 373	291	<i>Kickxia elatine</i> (2), plod ? (1)
5	75	SE 396	299	Plodovi ?
5	76	SE 338	248	A: <i>Setaria pumila</i> (15), <i>Polygonum persicaria</i> (1), <i>Chenopodium album</i> (1) B: <i>Chenopodium album</i> (10), <i>Chenopodium polyspermum</i> (4)
5	77	SE 322	234	A: <i>Setaria pumila</i> (2), <i>Polygonum persicaria</i> (1) B: <i>Chenopodium album</i> (8), <i>Chenopodium polyspermum</i> (2)

sektor	kvadrant	Š	št. vzorca	A – vrečka 1 B – vrečka 2
5	77	SE 326/327	237	A: <i>Setaria pumila</i> (3), <i>Chenopodium album</i> (2), <i>Equisetum sp.</i> gomoljčki (1) B: <i>Chenopodium album</i> (4), <i>Amaranthus sp.</i> (2), rastlinski ostanki
5	79	SE 368	270	<i>Cannabis sativa</i> (1), <i>Equisetum sp.</i> gomoljčki (1), rastlinski ostanki
5	79	SE 371	273	<i>Chenopodium album</i> (4)
5	79	SE 352	278	<i>Chenopodium album</i> (7), <i>Chenopodium polyspermum</i> (1), <i>Amaranthus sp.</i> (1)
5	79	SE 330	239	A: <i>Setaria pumila</i> (1), <i>Polygonum persicaria</i> (1), <i>Equisetum sp.</i> gomoljčki (1) B: <i>Chenopodium album</i> (12), seme nedoločeno (1), rastlinski ostanki
5	79	SE 395	294	A: <i>Polygonum persicaria</i> (1) B: <i>Chenopodium album</i> (17), <i>Amaranthus sp.</i> (3)
5	80	SE 328	257	A: <i>Veronica sp.</i> (1), <i>Setaria pumila</i> (15), <i>Polygonum aviculare</i> (2), <i>Polygonum persicaria</i> (2), rastlinski ostanki B: <i>Chenopodium album</i> (139), rastlinski ostanki
5/6	75, 90, 91	SE 6	8, 12	A: <i>Veronica sp.</i> (4), <i>Polygonum persicaria</i> (3), <i>Scleranthus anuus</i> (3), <i>Setaria pumila</i> (13), <i>Chenopodium album</i> (1) B: <i>Rumex acetosella</i> (1), <i>Polygonum persicaria</i> (1), <i>Setaria pumila</i> (1), <i>Chenopodium album</i> (48), <i>Chenopodium polyspermum</i> (11)
5/6	79, 80, 95, 96	SE 117	55, 217	A: <i>Polygonum aviculare</i> (12), <i>Polygonum persicaria</i> (15), <i>Fallopia convolvulus</i> ???*(2), <i>Setaria pumila</i> (34), <i>Setaria viridis</i> (4), <i>Veronica sp.</i> (1) B: <i>Chenopodium album</i> (21), <i>Amaranthus sp.</i> (2)
5/6	95, 96, 79, 80	SE 320	219	A: <i>Setaria pumila</i> (2), <i>Veronica sp.</i> (2), <i>Polygonum persicaria</i> (4), <i>Polygonum aviculare</i> (2), <i>Scleranthus anuus</i> (1) B: <i>Chenopodium album</i> (10), <i>Amaranthus sp.</i> (1), <i>Polygonum aviculare</i> (1), rastlinski ostanki
6	85	SE 151	126	<i>Polygonum persicaria</i> (1)
6	85	SE 163/164	84	<i>Veronica hederifolia</i> (1)
6	86	SE 166	128	<i>Polygonum persicaria</i> (1)
6	93	SE 42	94	<i>Luzula sp.</i> (2), <i>Chenopodium polyspermum</i> (4), <i>Chenopodium album</i> (5) rastlinski ostanki
6	55	SE 46/47	95	<i>Polygonum aviculare</i> (1), <i>Setaria pumila</i> (1), <i>Chenopodium polyspermum</i> (1)
6	95, 96	SE 35	97	<i>Setaria pumila</i> (3), <i>Polygonum aviculare</i> (1), <i>Fallopia convolvulus</i> ???*(1)
6	95	SE 86/87	103	A: <i>Setaria pumila</i> (1), <i>Polygonum persicaria</i> (1), <i>Polygonum aviculare</i> (3) B: <i>Chenopodium polyspermum</i> (1), <i>Chenopodium album</i> (2)
6	96	SE 98/99	103	A: <i>Polygonum aviculare</i> (1) B: <i>Amaranthus sp.</i> (2), <i>Chenopodium album</i> (3), <i>Setaria pumila</i> (1)
6	96	SE 100/101	106	A: <i>Setaria pumila</i> (3) B: <i>Amaranthus sp.</i> (2), rastlinski ostanki
6	96	SE 115/116	110	A: <i>Setaria pumila</i> (6), <i>Polygonum persicaria</i> (2), <i>Polygonum aviculare</i> (1) B: <i>Aphanes arvensis</i> (1), <i>Chenopodium album</i> (6)
6	94	SE 157	124	A: <i>Agrostis tenuis</i> (2) B: <i>Chenopodium album</i> (2)
6	94	SE 159	117	A: <i>Setaria viridis</i> (ostanki) B: <i>Chenopodium album</i> (1), <i>Chenopodium polyspermum</i> (2)
6	85, 86	SE 178/179	89	A: <i>Veronica sp.</i> (1) B: <i>Chenopodium album</i> (6), <i>Chenopodium polyspermum</i> (1)
6	92	SE 59	101	A: <i>Setaria pumila</i> (3), <i>Polygonum persicaria</i> (1) B: <i>Chenopodium album</i> (13), <i>Chenopodium polyspermum</i> (2), rastlinski ostanki
6	92, 92	SE 58	99	A: <i>Veronica sp.</i> (2), <i>Polygonum persicaria</i> (1), <i>Panicum miliaceum</i> (2), <i>Setaria pumila</i> (8) B: <i>Chenopodium album</i> (19), <i>Amaranthus sp.</i> (2)
6	42	SE 63/64	100	A: <i>Polygonum persicaria</i> (3) B: <i>Chenopodium album</i> (12), <i>Chenopodium polyspermum</i> (3), <i>Amaranthus sp.</i> (7)
6	43	SE 52/53	121	A: <i>Vitis vinifera</i> (2), rastlinski ostanki B: <i>Chenopodium album</i> (5), rastlinski ostanki
6	92	SE 56/57	98	A: <i>Setaria pumila</i> (1), <i>Aphanes arvensis</i> (1) B: <i>Chenopodium album</i> (7), <i>Amaranthus sp.</i> (2), <i>Setaria pumila</i> (1), <i>Chenopodium polyspermum</i> (1)
6	85, 86	SE 34A	119, 131	A: <i>Veronica sp.</i> (3), <i>Panicum miliaceum</i> (1), <i>Equisetum sp.</i> gomoljčki (3) B: <i>Matricaria perforata</i> (1), <i>Chenopodium album</i> (42), <i>Chenopodium polyspermum</i> (5)
6	93	SE 38/39	92	A: <i>Agrostis sp.</i> (1), <i>Vitis vinifera</i> (1), <i>Polygonum persicaria</i> (1), <i>Luzula sp.</i> (1) B: <i>Chenopodium album</i> (17), <i>Amaranthus sp.</i> (3), <i>Chenopodium polyspermum</i> (4)
6	92	SE 29	114	A: <i>Polygonum persicaria</i> (15), <i>Kickxia elatine</i> (1), <i>Setaria pumila</i> (1), <i>Setaria viridis</i> (1) B: <i>Chenopodium album</i> (34), <i>Chenopodium polyspermum</i> (4), <i>Polygonum persicaria</i> (1)
6	88	SE 7	63	A: <i>Equisetum sp.</i> gomoljčki (2) B: <i>Chenopodium album</i> (3), rastlinski ostanki
7	226, 227	SE 638	432	<i>Veronica sp.</i> (1), <i>Setaria pumila</i> (1)
7,8	227, 228, 230, 231	SE 616	415	A: <i>Veronica sp.</i> (2), <i>Agrostis tenuis</i> (1) B: <i>Chenopodium album</i> (5), rastlinski ostanki
		SE 587	391	A: <i>Euphorbia sp.</i> (3), <i>Chenopodium polyspermum</i> (1), <i>Setaria pumila</i> (1), rastlinski ostanki B: <i>Chenopodium album</i> (4), <i>Rumex acetosella</i> (1)
		SE 183	397	A: <i>Euphorbia sp.</i> (3), <i>Panicum miliaceum</i> (4), <i>Equisetum sp.</i> ostanki (1) B: <i>Chenopodium album</i> (8), <i>Polygonum persicaria</i> (1), <i>Setaria pumila</i> (1), rastlinski ostanki

Živalski kostni ostanki

Borut Toškan

Sesalska makrofavna

Med arheološkimi zavarovalnimi izkopavanji na najdišču Za Raščico pri Krogu v letih 2001 in 2002 je bilo poleg drugega pridobljenih tudi več sto ostankov sesalske makrofavne. Čeprav so bile

na obravnavanem najdišču pod vrhno plastjo (tj. ornica in deloma paleoornica) najdene tudi ostaline iz rimskega obdobja ter žgan žarni grob iz starejše železne dobe, pa v nadaljevanju predstavljani subfosilni živalski ostanki v celoti izvirajo iz različnih struktur enoplastne zgodnjebronastodobne naselbine iz druge polovice 24. stoletja pred našim štetjem. Na osnovi razpoložljivih arheoloških ostalin je bila naselbina uvrščena v kulturno skupino Somogyvár-Vinkovci (Šavel 2005).

Taksonomija

Od skupno 923 ostankov velikih sesalcev jih je bilo vsaj do nivoja rodu (v primeru drobnice pa do ravni poddružine, tj. *subfam. Caprinae*) mogoče določiti zgolj 17 (glej sl. 31). Glede na navedeno je abundanca posameznih taksonov podana kot najmanjše število določenih primerkov (*Number of Identified Specimens; NISP*), ki v arheozoologiji velja za osnovni kazalec številčnosti živalskih ostankov (Grayson 1984, 17ss). Izjemo predstavljajo najdbe več drobcev očitno istega zoba/kosti, ki so bili sistematično obravnavani kot enoten primerk (tj. *NISP* = 1). Podoben pristop je bil uporabljen v primeru štirih levih govejih kočnikov (P3–M2) in več fragmentov prav tako leve polovice spodnje čeljustnice iz vzorca PV 222, ki so zelo verjetno pripadali isti živali in so bili zato prav tako vodeni kot enoten primerk.

Seznam določenih živalskih ostankov je podan v sl. 32. Z izjemo najdbe prve prstnice divje mačke (*Felis silvestris*; vzorec PV 278) so v razpoložljivem gradivu zastopane zgolj domače živali. Resnici na ljubo gre k ostankom lovnih vrst prišteti tudi fragment diafize prašičje stegenice iz vzorca št. 42, saj se ta po dimenzijah umešča bližje divjemu prašiču (*Sus scrofa*) kakor njegovemu domačemu sorodniku (*S. domesticus*). Ker pa navedena najdba izvira iz ornice (SE1), je ni mogoče z zanesljivostjo vključiti med zgodnjebronastodobno favno. SE1 (gre za 0,25 do 0,35 m debelo plast temno rjave ilovice, ki je pokrivala celotno površino

31 Seznam vseh ostankov sesalske makrofavne z najdišča.

SE	Sektor	Kvadrant	Takson	Skelt. element	Število
1	IV	63	<i>Sus cf. scrofa</i>	Femur (dia.)	2 frag.
12	III	42	<i>Indet. spec.</i>	Indet. frag.	1 frag.
12/13	III	42	<i>Indet. spec.</i>	Indet. frag.	47 frag.
34	V		<i>Bos taurus</i>	Dens	1 frag.
34	V	70	<i>Indet. spec.</i>	Indet. frag.	3 frag.
34A	VI	85/86	<i>Indet. spec.</i>	Indet. frag.	139 frag.
56/57	VI	92	<i>Indet. spec.</i>	Indet. frag.	1 frag.
77/78	IV	62–61	<i>Indet. spec.</i>	Indet. frag.	67 frag.
117	V, VI	79, 80, 95, 96	<i>Indet. spec.</i>	Indet. frag.	43 frag.
117/118	VI	95	<i>Indet. spec.</i>	Indet. frag.	35 frag.
124/125	IV	52	<i>Indet. spec.</i>	Indet. frag.	7 frag.
178	VI	85/86	<i>Indet. spec.</i>	Indet. frag.	47 frag.
180	II	27	<i>Indet. spec.</i>	Indet. frag.	16 frag.
183	I, II	97, 121	<i>Indet. spec.</i>	Indet. frag.	5 frag.
192/193	II	20	<i>Indet. spec.</i>	Indet. frag.	3 frag.
320	VI, V	95, 96, 79, 80	<i>Bos taurus</i>	Dens	1
320	V, VI	95, 96, 79, 80	<i>Bos taurus</i>	Dens	5 frag.
320	V, VI	95, 96, 79, 80	<i>Indet. spec.</i>	Indet. frag.	98 frag.
326	V	77	<i>Indet. spec.</i>	Indet. frag.	9 frag.
326/327	V	77	<i>Indet. spec.</i>	Indet. frag.	3 frag.
338	V	76	<i>Indet. spec.</i>	Indet. frag.	2 frag.
352	V	79	<i>Sus domesticus</i>	Maxilla	1 frag.
352	V	79	<i>Felis silvestris</i>	Phalanx 1	1 frag.
352	V	79	<i>Indet. spec.</i>	Indet. frag.	88 frag.
357	III	35	<i>Ovis aries</i>	Phalanx 2	1 frag.
357	III	35	<i>Indet. spec.</i>	Indet. frag.	30 frag.
360	III	35	<i>Indet. spec.</i>	Indet. frag.	37 frag.
368	V	79	<i>Caprinae</i>	Dens	3 frag.
368	V	79	<i>Indet. spec.</i>	Indet. frag.	25 frag.
371	V	79	<i>Caprinae</i>	Dens	3 frag.
371	V	79	<i>Sus domesticus</i>	Dens	1 frag.
371	V	79	<i>Indet. spec.</i>	Indet. frag.	34 frag.
373	V	75	<i>Indet. spec.</i>	Indet. frag.	16 frag.
376	III	38	<i>Indet. spec.</i>	Indet. frag.	2 frag.
386	V	79	<i>Indet. spec.</i>	Indet. frag.	13 frag.
395	V	75	<i>Bos taurus</i>	Dens	1 frag.
412	V	75	<i>Sus domesticus</i>	Dens	1 frag.
412	V	75	<i>Caprinae</i>	Dens	1 frag.
412	V	75	<i>Bos taurus</i>	Maxilla	1 frag.
412	V	75	<i>Indet. spec.</i>	Indet. frag.	21 frag.
420	V	75	<i>Indet. spec.</i>	Indet. frag.	9 frag.
431	I	8/9	<i>Indet. spec.</i>	Indet. frag.	11 frag.
487	V	67	<i>Indet. spec.</i>	Indet. frag.	7 frag.
Testni jarek	VI	86	<i>Indet. spec.</i>	Indet. frag.	22 frag.

32 Zastopnost posameznih taksonov velikih sesalcev na najdišču po posameznih stratigrafskih enotah (SE). Zvezda (*) označuje primerk, katerega umestitev v obdobje zgodnje bronaste dobe ostaja vprašljiva (cf. Šavel 2005, 42).

Legra	Takson	Sk. element	Število (NISP)
SE 001 (ornica)	<i>Sus cf. scrofa</i> *	Femur	1
SE 34 (rjava ilovica; prekrivala večje število prazgod. struktur)	<i>Bos taurus</i>	Dens	1
SE 320 (polnilo zbiralnika za vodo št. 6)	<i>Bos taurus</i>	Dentes	6
SE 352 (polnilo zbiralnika za vodo št. 5)	<i>Sus domesticus</i>	Dens	1
	<i>Felis silvestris</i>	Phalanx 2	1
SE 357 (polnilo zbiralnika za vodo št. 2)	<i>Ovis aries</i>	Phalanx 2	1
SE 368 (polnilo zbiralnika za vodo št. 5)	<i>Caprinae</i>	Dens	1
SE 371 (polnilo zbiralnika za vodo št. 5)	<i>Sus domesticus</i>	Dens	1
	<i>Caprinae</i>	Dens	1
SE 395 (polnilo zbiralnika za vodo št. 4)	<i>Bos taurus</i>	Dens	1
SE 412 (polnilo zbiralnika za vodo št. 4)	<i>Bos taurus</i>	Maxilla	1
	<i>Sus domesticus</i>	Dens	1
	<i>Caprinae</i>	Dens	1

najdišča) je sicer res vsebovala večje število prazgodovinske keramike, a iz nje izvira tudi nekaj novejših lončenine, gradbenega materiala in različne druge novejša najdbe (Šavel 2005, 42). Od domačih živali so na najdišču Za Raščico zastopani vsi trije taksoni, katerih najdbe sicer prevladujejo v okviru srednjeevropskih bronastodobnih najdišč (cf. Bökönyi 1974, 65ss): domače govedo, domači prašič in drobnica. Specifična determinacija prašičjih najdb (tj. dva zoba in fragment zgornje čeljustnice) temelji na njihovih skromnih dimenzijah, čeprav je bil sicer razpoložljivi vzorec za izpeljavo verodostojne biometrične analize seveda preskromen (Bökönyi 1995, 6). Izmed štirih ostankov drobnice je bilo do vrste mogoče taksonomsko določiti le fragment druge prstnice iz vzorca PV 258, ki morfološko ustreza ovci (*Ovis aries*). Posteriorni rob valjčevega čvrša (*condylus trochleae*) je namreč pri obravnavanem primerku manj nazobčan, kakor je praviloma pri kozji (cf. Boessneck 1969, 357), poleg tega pa na periferni strani ne kaže nikakršnega trenda k podaljševanju sklepane površine proti proksimalnemu delu kosti. V smislu determinacije je izpovedno tudi dejstvo, da periferna polovica distalne sklepane površine ne kaže očitnejšega podaljšanja v dorzalni smeri proti aksialni polovici, kar je prav tako blizu morfološkim značilnostim drugih prstnic ovce (Boessneck 1969, 357). Ker preostalih treh razpoložljivih ostankov drobnice ni bilo mogoče specifično determinirati, ostaja zastopanost kože (*Capra hircus*) v zgodnjebronastodobnih sedimentih obravnavanega najdišča vprašljiva. Kljub temu velja načelno prepričanje, da so se prebivalci naselbine Za Raščico skoraj zagotovo ukvarjali tudi s kozjerejo. Koze in (sicer še bolj) ovce so namreč v okviru favnističnega gradiva z zgodnjebronastodobnih najdišč severne Italije, Istre, zahodne Madžarske in Avstrije skoraj brez izjeme zelo dobro zastopane, skupno pogosto celo z več kakor polovičnim deležem vseh določljivih kosti in zob (Riedel 1976; 1992; 2003; Karoušková Soper 1983; Brajković *et al.* 1998; Becker 1999; Pucher 2001; Miracle/Pugsley 2006).

Tafonomija

Glede na površino najdišča (tj. slabih 22.500 m²) je bilo med izkopavanji naselbine Za Raščico pridobljeno razmeroma skromno število živalskih ostankov. Nizek je tudi delež taksonomske določljivosti, saj je bilo vsaj do nivoja rodu (pri drobnici pa do nivoja poddružine) mogoče determinirati zgolj 1,8 odstotka razpoložljivih najdb. Takšno sliko lahko do neke mere nedvomno razložimo z izbrano metodologijo terenskega raziskovanja, ki je vključevala tudi spiranje dela izkopanega sedimenta skozi sita (cf. Toškan/Dirjec 2004, 158ss). Še pomembnejšo vlogo pa gre pripisati sedimentnemu okolju na raziskovanem območju, saj je reakcija ilovnatih prsti v Prekmurju navadno pod pH 7 (Vovk Korže 2002, 69). Na diagenozo kostnega tkiva namreč ne vplivajo le notranji (intrinzični) dejavniki, med katere prištevamo velikost, poroznost in kemično strukturo posameznega primerka, pač pa tudi zunanji (ekstrinzični) vplivi, kamor ob pH sedimenta sodijo še njegov vodni in temperaturni režim, bakterijska aktivnost idr. (Von Endt/Ortner 1984). V tem smislu je kisel pH ilovnatih plasti na območju najdišča Za Raščico domnevno prispeval k intenziviranju specifičnih kemičnih procesov (cf. Tagliacozzo 1993; Lyman 1999, 417ss), kar je rezultiralo v pospešenem razpadanju kostnih ostankov. Podobno skromen nabor favnističnih najdb (ali celo njihova odsotnost) navsezadnje kažejo tudi druga najdišča v regiji, denimo Oloris pri Dolnjem Lakošu (Dular *et al.* 2002, 23ss), Gornje njive

pri Dolgi vasi (Dirjec 2008), Nova Tabla pri Murski Soboti (Z. Hincak, ustno poročilo), Popava pri Lipovcih (Toškan/Zadavec, neobjavljen podatek), Pri Muri pri Lendavi (Toškan, v tisku).

33 Zastopanost kosti in zob med taksonomsko determiniranimi živalskimi ostanki z najdišča po posameznih taksonih.

Taxon	Zob	Kost	Skupaj
<i>B. taurus</i>	8	1	9
<i>Caprinae</i>	3	1	4
<i>S. domesticus</i>	3	-	3
<i>F. silvestris</i>	-	1	1
Skupaj	14	3	17

Nekoliko bolj poglobljen vpogled v ohranjenost živalskih ostankov z najdišča Za Raščico v celoti potrjuje zgornjo tezo o pospešenem razpadanju kosti in zob v tamkajšnjem agresivnem ilovnatem sedimentu. Od skupno 17 določljivih najdb zgodnjebronastodobne starosti jih namreč kar 14 predstavljajo fragmenti zob (sl. 33). Gre za pričakovano posledico njihove večje strukturne gostote, zaradi česar uspešneje kljubujejo destruktivnemu delovanju različnih poodložitvenih tafonomskih dejavnikov, kakor, denimo (odlomki) kosti. K temu velja dodati, da so kostne najdbe (s taksonomsko in anatomsko nedoločljivimi vred) zelo fragmentirane in praviloma ne presegajo velikosti 2 cm (sl. 34). Zanimivo je, da približno polovica vseh kostnih drobcev izvira iz vodnih zbiralnikov (sl. 35), katerih skupna površina predstavlja le nekaj promilov površine celotnega izkopnega polja. Razloge za navedeni vzorec porazdelitve najdb v prostoru gre iskati v dejstvu, da je vodne zbiralnike praviloma zapolnjeval mulj oz. mulj s primesmi (mivka, prod). Ta pa je nedvomno ugodnejše okolje za ohranitev kostne substance od ilovice, čemur botrujejo tako manj kisel (do rahlo bazičen) pH kakor tudi nekoliko bolj vlažne in morda mestoma celo anaerobne razmere (cf. Toškan 2005, 94).

34 Kostni drobci z najdišča, M 1:1.



Ob že omenjenem gradivu iz vodnih zbiralnikov je bila edina izrazitejša koncentracija favnističnih najdb na najdišču odkrita v večji jami na območju nadzemnega objekta 6 (tj. SE 554). Pri tem je zanimivo, da polnila omenjene strukture (tj. SE 34A) ne predstavlja mulj, ampak temno rjava ilovica (Šavel 2005, 45).

Paleoekonomija

Večina živalskih ostankov z najdišča Za Raščico predstavlja ostanke hrane tam živečih prebivalcev, čeprav lahko v tem

smislu pričakujemo tudi kakšno izjemo. Ena takšnih je skoraj zagotovo prstnica divje mačke; omenjena vrsta namreč za človeka nikoli ni bila omembe vreden vir mesa (cf. Bökönyi 1974). Če je prisotnost ostanka divje mačke na najdišču sploh mogoče pripisati človekovemu (u)lovu, ga prej kakor potreba po mesu verjetno narekovala želja po krznu ali pa zaščiti imetja (cf. Riedel 1989, 320). Kakorkoli že, druga prstnica s tukaj obravnavanega najdišča predstavlja prvi objavljeni podatek o zastopanosti divje mačke v favni bronastodobnih najdišč na Slovenskem. Toškan (2008, 96) sicer navaja primer najdbe felidne spodnje čeljustnice z zgodnjebronastodobnega najdišča Mali Otavnik pri Bistri na Ljubljanskem barju, vendar gre pri tem bržkone za ostanek recentne domače mačke (*Felis catus*).

35 Abundanca živalskih ostankov z najdišča v polnih vodnih zbiralnikih, stratigrafski enoti 34A oz. v drugih strukturah.

Status	Vodni zbiralniki	SE 34A	Ostalo
Določeno	12	-	1
Nedoločeno	448	198	264
Skupaj	460	198	265

Malone popolna odsotnost lovnih vrst v tukaj obravnavanem favnističnem gradivu ni presenetljiva, saj podobno sliko kaže večina sočasnih najdišč v regiji (Bökönyi 1974, 65ss). Glede na skromnost vzorca je seveda povsem mogoče, da ta dejanskih razmerij v zastopanosti posameznih vrst velikih sesalcev v času trajanja naselbine ne povzema dovolj reprezentativno (cf. Grayson 1984, 132ss). Da bi ocenili takšno tveganje, je na sl.

36 prikazana končna razporeditev matrike, pridobljene z večdimenzionalnim skaliranjem (*Multidimensional Scalling*; cf. StatSoft Inc. 2001) evklidskih razdalj med gradivom z najdišča Za Raščico in še 30 naključno oblikovanimi podvzorci večjih komparativnih favnističnih vzorcev s šestih zgodnjebronastodobnih najdišč v širši regiji (tj. po pet podvzorcev na posamezen vzorec). Vsak od podvzorcev vsebuje 13 določljivih najdb (tj. toliko kakor vzorec z najdišča Za Raščico), ki so bile naključno izbrane med vsemi razpoložljivimi najdbami s posameznega najdišča; naključnost izbora je bila zagotovljena z uporabo funkcije RANDBETWEEN programa Microsoft Office Excel 2007.

Skladno s pričakovanji je mogoče s sl. **36** razbrati, da se nabor taksonov in njihovi deleži zastopanosti v posameznih podvzorcih istega vzorca do neke mere razlikujejo. Ker pa ta odstopanja pravzaprav niti niso tako zelo velika (praviloma namreč znotraj najdiščne razlike zaostajajo za mednajdiščnimi), lahko iz ugotovljenega domnevamo, da tudi vzorec z najdišča Za Raščico v grobem dokaj verodostojno povzema dejansko favnistično sliko nekdanje tamkajšnje zgodnjebronastodobne naselbine. To predvsem velja za malone popolno odsotnost ostankov lovnih vrst, ki jo torej lahko dejansko razumemo kot kazalec (kvantitativno) obrobne vloge lova v ekonomiji obravnavane skupnosti. Poleg tega lahko na osnovi podobnega števila najdb goveda, drobnice in prašiča domnevamo, da večjih razlik v obsegu čred omenjenih treh taksonov domačih živali ni bilo. Če je bilo res tako, je bilo osrednji vir mesa za takratne prebivalce naselbine Za Raščico torej nedvomno domače govedo (cf. Choyke/Bartosiewicz 1999), saj njegova masa bistveno presega maso prašičev in drobnice. Žal zaradi pičlega števila razpoložljivih najdb ni bilo mogoče verodostojno oceniti starostne strukture populacij, s tem pa tudi ne pomena prireje mesa v primerjavi s posameznimi sekundarnimi

36 Končna razporeditev matrike, pridobljene z večdimenzionalnim skaliranjem (*Multidimensional Scalling*; cf. StatSoft Inc. 2001) evklidskih razdalj med gradivom z najdišča Za Raščico in še 30 naključno oblikovanimi podvzorci večjih komparativnih favnističnih vzorcev s šestih najdišč kulturne skupine Somogyvár-Vinkovci v širši regiji (Stress = 0,091). Vsak od šestih najdišč je zastopan s po petimi podvzorci, ki obsegajo po 13 naključno izbranih taksonomsko določljivih najdb. Podatke za najdišče Parte podajajo Drobne *et al.* (v pripravi), za Börzönce, Györszemere, Ravazd in Szava pa Choyke in Bartosiewicz (1999); preostanek (tj. Založnica) predstavljajo lastni neobjavljeni podatki.

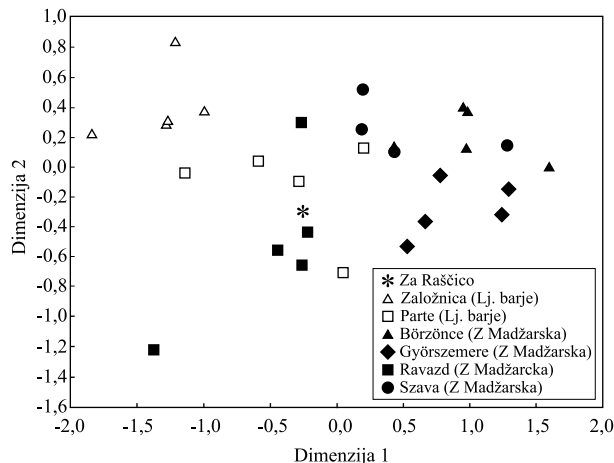

produkti reje (mleko, koža, volna idr.) domestikatov. Edini zadovoljivo ohranjeni zob v razpoložljivem gradivu je drugi meljak domačega prašiča iz vzorca PV 273 (SE 371), ki je glede na še povsem neobrabljeno žvekalno površino domnevno pripadal subadultni, med 5/8 in 10/14 mesecev stari živali (cf. Rolett/Chiu 1994). Ugotovitev se ujema s splošno prakso tistega časa v evropskem prostoru, po kateri je bila prašičereja usmerjena (skoraj) izključno v pridobivanje mesa in maščob (cf. Riedel 1994, 74). Dejstvo namreč je, da je meso mladih prašičev okusnejše, po drugi strani pa nadaljnje investiranje v njihovo rejo ne (bi) rezultira(lo) v bistveno večjem iztržku mesa ob zakolu.

Primerjava s sočasnimi najdišči v regiji

Podobno kakor že pri poskusu vpogleda v paleoekonomijo tukaj obravnavane zgodnjebronastodobne skupnosti velja tudi v okviru mednajdiščnih primerjav poudariti, da izpovedno vrednost rezultatov močno omejuje skromnost razpoložljivega gradiva. Izhajajoč iz lege posameznih podvzorcev živalskih ostankov s šestih najdišč kulturne skupine Somogyvár-Vinkovci na sl. **36** pa se vseeno zdi, da je določene razlike v prostoru mogoče prepoznati tudi ob obravnavi sicer zelo skromnega števila najdb. Čeprav je vsak od 30 podvzorcev obsegal le 13 določenih kosti/zob (tj. toliko, kolikor je obsegalo gradivo z najdišča Za Raščico), namreč ti kažejo očitno grupiranje na osnovi geografske lege: podvzorci z obeh najdišč na Ljubljanskem barju zasedajo levo polovico grafikona, večina podvzorcev s štirih zahodnomadžarskih najdišč pa desno. K temu je treba dodati, da razlika v vrednostih prve od obeh dimenzij večdimenzionalnega skaliranja med obema skupinama podvzorcev presega mejo statistične značilnosti (Mann-Whitney U test: U = 21,0; Z = -3,48; p = 0,000).

Analiza vstopnih podatkov je pokazala, da k porazdelitvi (pod) vzorcev vzdolž ordinatne osi v pretežni meri prispevajo razlike v abundanci najdb domačega goveda. Delež omenjene vrste namreč z naraščanjem vrednosti prve dimenzije postopoma upada. Drugače povedano: ključno razliko med favnističnimi podvzorci

z obeh najdišč na Ljubljanskem barju na eni strani in pa večino podvzorcev s štirih zahodnomadžarskih najdišč na drugi predstavlja večja abundanca govejih najdb pri slednjih (sl. 37). Vzorec z naselbine Za Raščico v tem smislu izkazuje vmesno lego, kar nemara ni le naključna posledica pičlega števila razpoložljivih najdb. Kakor je razvidno s sl. 36, je namreč prostorska razpršenost posameznih podvzorcev istega vzorca pri vseh šestih komparativnih favnističnih gradivih razmeroma omejena, zato zelo velikih razlik nemara ne gre pričakovati niti med skromnim obravnavanim vzorcem z najdišča Za Raščico in dejanskim stanjem na navedeni lokaciji pred 4.300 leti.

37 Abundanca ostankov domačega goveda (*Bos taurus*) v gradivu z najdišča Za Raščico (ZR) in v še 30 naključno oblikovanih podvzorcih večjih komparativnih favnističnih vzorcev s šestih najdišč kulturne skupine Somogyvár-Winkovci v širši regiji. Vsak od šestih najdišč je zastopan s po petimi podvzorci, ki obsegajo po 13 naključno izbranih taksonomsko določljivih najdb. Seznam vzorcev: 1 – Založnica; 2 – Parte; 3 – Börzönce; 4 – Győrszemere; 5 – Ravazd; 6 – Szava.

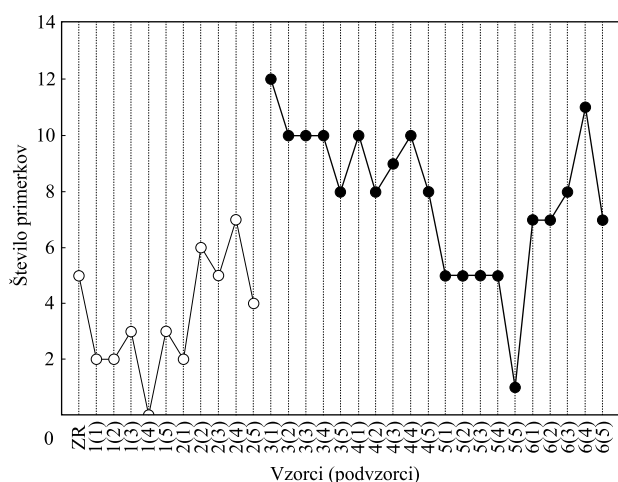

Nekoliko drugačno sliko kažejo rezultati mednajdiščne primerjave abundance lovnih vrst. Medtem ko so te v gradivu z Mađarskega zastopane le s pičlim številom najdb ali pa celo v celoti manjkajo (Choyke/Bartosiewicz 1999, Tab. 1), je njihov delež v okviru obeh obravnavanih koliščarskih naselbin na Ljubljanskem barju četrtinski (Parte pri Igu; Drobne *et al.*, v pripravi) oz. celo dvotretjinski (Založnica pri Kamniku pod Krimom; lastni neobjavljeni podatki). V tem pogledu se vzorec z najdišča Za Raščico umešča bliže transdanubijskim vzorcem, s tem pa obenem tudi bliže večini ostalih sočasnih naselbin v širši regiji (Toškan 2008, 98ss in tam citirani viri). Relativno velika abundanca ostankov lovnih vrst v favnističnem gradivu z obeh zgoraj navedenih kolišč je namreč za obdobje (zgodnje) bronaste dobe na območju Srednje Evrope nekoliko nenavadna. Zaradi večinske zastopanosti lovnih vrst v favnističnem gradivu še tretje arheozoološko obdelane zgodnjebronastodobne naselbine na Ljubljanskem barju (tj. Mali Otavnik pri Bistri; Toškan 2008) ter obeh obsežnih poznobakenodobnih-zgodnjebronastodobnih favnističnih vzorcev z Dežmanovih kolišč in Notranjih Goric (Drobne 1973, 219) se pač zdi, da se je ekonomija (pozno)bakrenodobnih in (zgodnje)bronastodobnih prebivalcev s takrat še ojezerjenega Ljubljanskega barja pač bistveno bolj opirala na lov kakor sočasne skupnosti iz Prekmurja (Za Raščico, Pri Muri pri Lendavi), s Krasa (Velušček 2005) ali Dolenjskega (Pohar 1983; 1988).

Zgornje ugotovitve v celoti potrjujejo tudi rezultati statističnega testiranja razlik v zastopanosti posameznih vrst sesalcev med vzorcem z najdišča Za Raščico na eni strani ter razpoložljivim gradivom z nekaj drugih zgodnjebronastodobnih najdišč v regiji na drugi (sl. 38). Razkorak med tukaj obravnavanim najdiščem in pa dvema od treh arheozoološko obdelanih zgodnjebronastodobnih naselbin na Ljubljanskem barju (Založnica in Mali Otavnik) namreč mejo statistične značilnosti ($\alpha = 0,05$) močno presega. Drugače povedano: verjetnost, da bi lahko z naključnim vzorčenjem trinajstih kosti/zob iz razpoložljivega gradiva z omenjenih dveh kolišč pridobili vzorec, kakršen je vzorec z najdišča Za Raščico, je manjša od enega odstotka. Po drugi strani pa verjetnost za to, da bi vzorec s petimi ostanki domačega goveda, štirimi najdbami drobnice, tremi najdbami prašiča in eno najdbo divje mačke (sl. 32) pridobili z naključnim vzorčenjem gradiva iz treh od skupno štirih obravnavanih najdišč z Mađarskega ali pa najdišča iz Mitrejeve jame na Krasu (Petrucci 1996, 105), presega deset odstotkov.

38 Statistično testiranje razlik v sestavi favnističnega vzorca z najdišča in tistih z več drugih zgodnjebronastodobnih najdišč v širši regiji. Statistično značilne razlike so osenčene. Podatke za najdišče Parte podajajo Drobne *et al.* (v pripravi), za Mali Otavnik Toškan (2008), za Mitrejevo jamo/Grotta del Mitreo Petrucci (1996), za najdišča Börzönce, Győrszemere, Ravazd in Szava pa Choyke in Bartosiewicz (1999).

χ^2 test	Za Raščico		
	χ^2	d.f.	p-vrednost
Parte	6,09	11	p > 0,100
Založnica	35,70	11	p < 0,001
Börzönce	15,44	11	p > 0,100
Győrszemere	16,47	11	p > 0,100
Ravazd	12,66	11	p > 0,200
Szava	46,47	11	p < 0,001
Mali Otavnik	28,16	11	p < 0,010
Mitrejeva jama	11,22	11	p > 0,200

Glede na ugotovljeno podobnost med tukaj obravnavanim favnističnim vzorcem in pa gradivom s sočasnih najdišč na zahodnem Mađarskem velja ob koncu omeniti še možnost, da so zgodnjebronastodobne skupnosti v Prekmurju že poznale tudi domačega konja (*Equus caballus*). Po avtorjevi najboljši vednosti so najstarejše doslej znane najdbe domačega konja s Slovenskega sicer arheološko datirane v končni del bronaste dobe (cf. Rakovec 1973, 259; Riedel 1977, 133; Bartosiewicz 1987, 58), podobno pa velja tudi za SV Italijo (Riedel 1986, 89) in Istro (Mihovilić *et al.* 2002). V Partih na Ljubljanskem barju sta bila sicer med ostanki kolov in pretežno eneolitske keramike najdena tudi konjska prstnica in zob, vendar pa obe najdbi izvirata iz struge Išce, kar dopušča možnost kontaminacije (Harej 1977). Enako velja za najdbo konjskega sekalca na območju mezolitskega najdišča Zalog pri Verdu (Ljubljansko barje; Toškan/Dirjec 2006, 170).

Zahvala

Zahvaljujem se muzejski svetnici Ireni Šavel, ki mi je omogočila obdelavo živalskih ostankov z najdišča Za Raščico in mi posredovala vse zaprosene vzporedne arheološke podatke. Hvaležen sem tudi dr. Katici Drobne, ki mi je omogočila vpogled v rokopis prispevka o favni s koliščarske naselbine Parte na Ljubljanskem barju.

Poročilo o rezultatih ¹⁴C

Bogomil Obelič, Pieter M. Grootes

Rezultati analize ¹⁴C vzorcev iz serije Za Raščico (Laboratorij Instituta Ruđer Bošković, Zagreb) so navedeni v spodnji tabeli (sl. 39–45).

Br./Šifra IRB	Naziv uzorka	¹⁴ C starost (BP)	Raspon kalibracije (% vjerojatnosti)
Serijski: Krog, Za Raščico			
Z-3177	#1 Sektor III, kv. 35, SE 360 (325)	3775±90	BC 2340–2110 BC (54.0%) BC 2100–2030 (13.2%)
Z-3178	#2 Sektor I, kv. 1, SE 539	3710±75	BC 2210–2010 BC (62.3%) BC 2000–1970 BC (5.9%)
Z-3179	#3 Sektor V, kv. 75, SE 412	3655±75	BC 2140–1920 BC (68.2%)
Z-3180	#4 Sektor VII, kv. 227, SE 617	1815±85	AD 120–340 AD (64.1%)
Z-3181	#5 Sektor VII, kv. 229, SE 632	1915±85	AD 1–220 AD (68.2%)
Z-3184	#8 Sektor II, kv. 121, SE 597 (598)	3520±90	BC 1960–1730 BC (65.6%)

¹⁴C starost (BP): Absolutna starost v letih je računana od 1950. leta, znatno 1σ in konvencijo o razpolovni dobi radioaktivnega ogljika ¹⁴C, ki znaša 5570 let. Razpon kalibracije: Kalibrirana vrednost meritev je podana v letih (AD/BC). Zanesljivost datacije je podana v okviru napake 1σ (v odstotkih), določena na podlagi dendrokronološke korekcije (po Stuiver/Reimer 1986; Bronk Ramsey 1995). V tabeli so navedene verjetnosti višje od 5 odstotkov.

40 Zbiralnik za vodo št. 2 (SE 325), 3. Polnilo (SE 360).

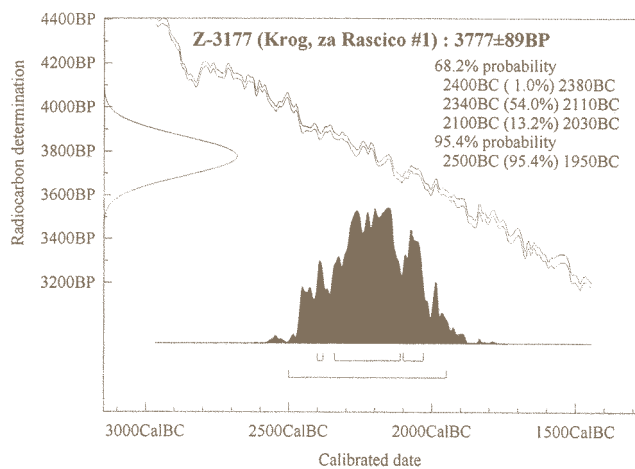

42 Zbiralnik za vodo št. 4 (SE 374), 4. Polnilo (SE 412).

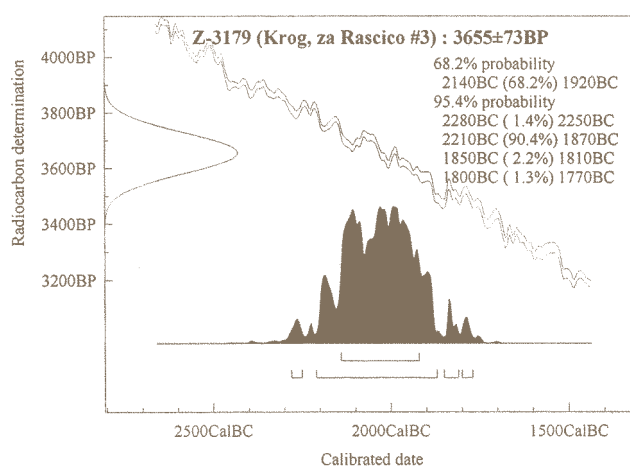

41 Nadzemni objekt št. 1, jama SE 540. Polnilo (SE 539).

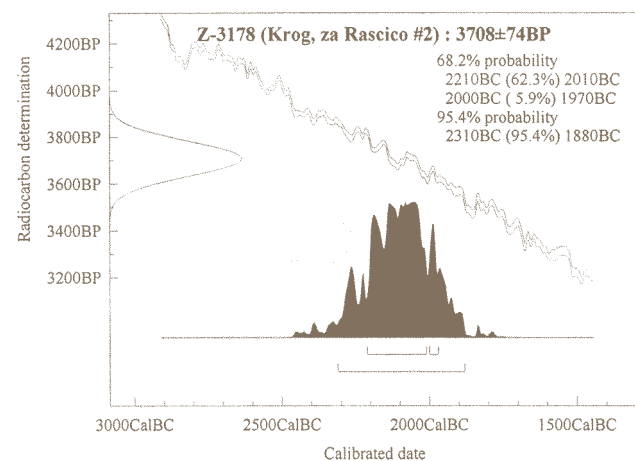

43 Plast (SE 617) (domnevni nadzemni objekt št. V).

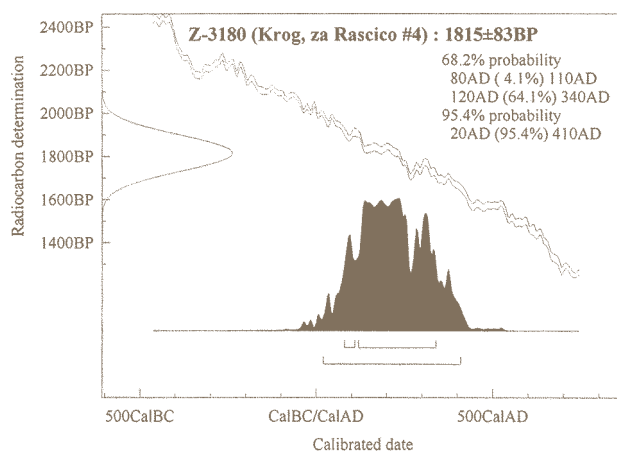

44 Jama SE 632 (polnilo SE 632), ob jarku SE 643.

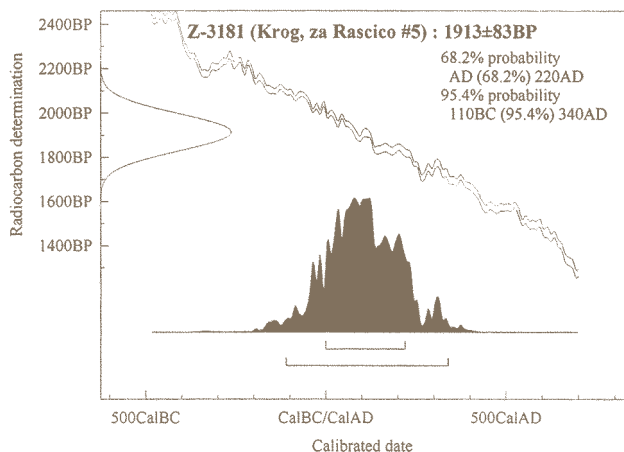

45 Ognjišče SE 598 v pozemljanki št. 6.

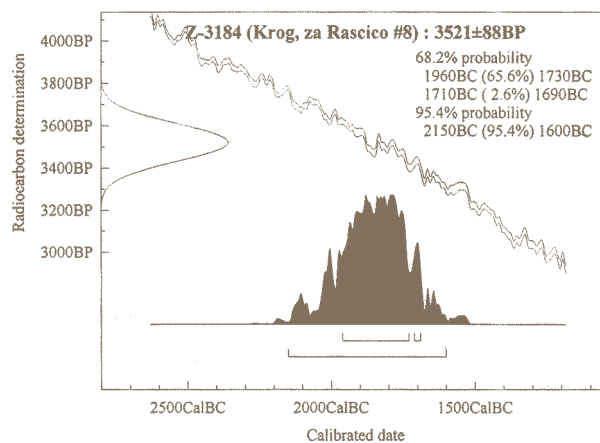

Rezultati analize ¹⁴C vzorcev iz serije Za Raščico (Leibniz Labor für Altersbestimmung und Isotopenforschung, Christian-Albrechts-Universität Kiel) so navedeni v spodnjih tabelah (sl. 46–54).

46 Zbiralnik za vodo št. 2 (SE 325), 2. Polnilo (zasutje SE 357).

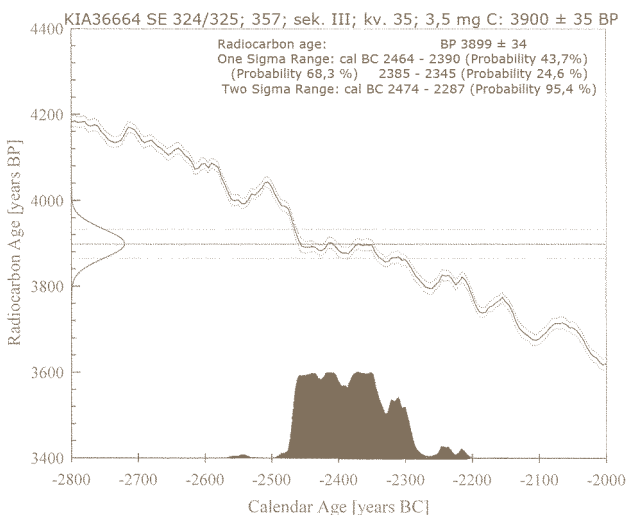

48 Žgan žarni grob iz starejše železne dobe (SE 659/658).

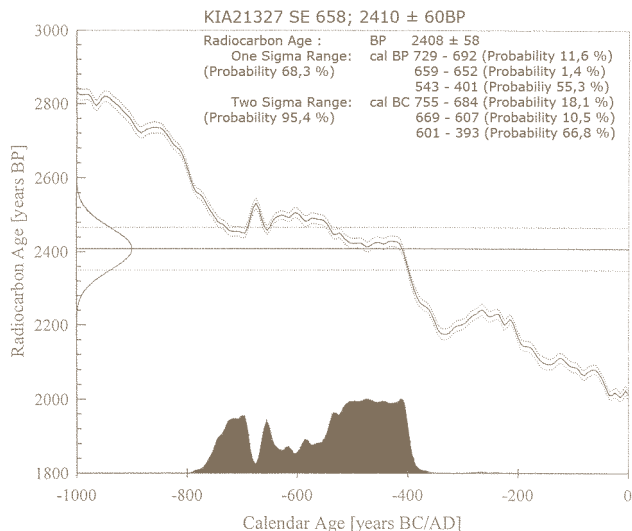

47 Zbiralnik za vodo št. 4 (SE 374), 1. Polnilo (zasutje SE 373).

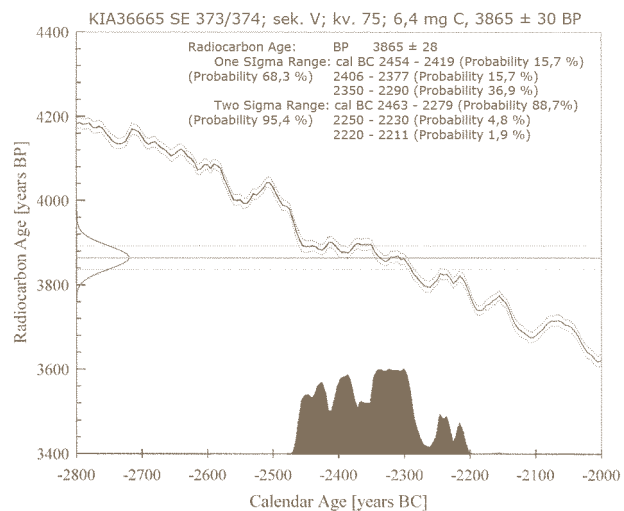

49 Polzemljanka št. 3 (SE 13). Polnilo (SE 12).

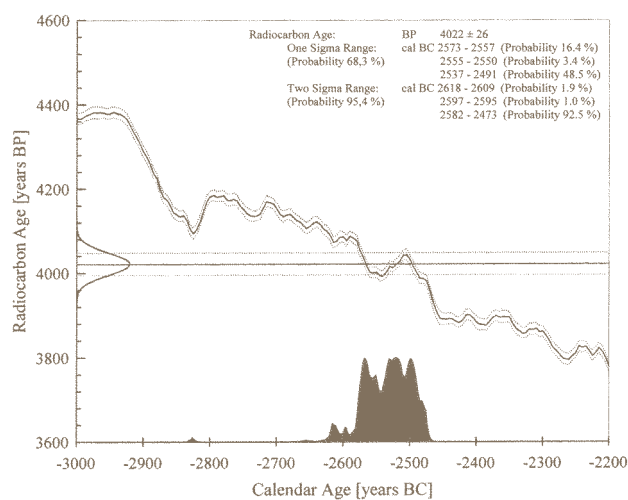

50 Zbiralnik za vodo št. 5 (SE 353), 3. Polnilo (SE 371).

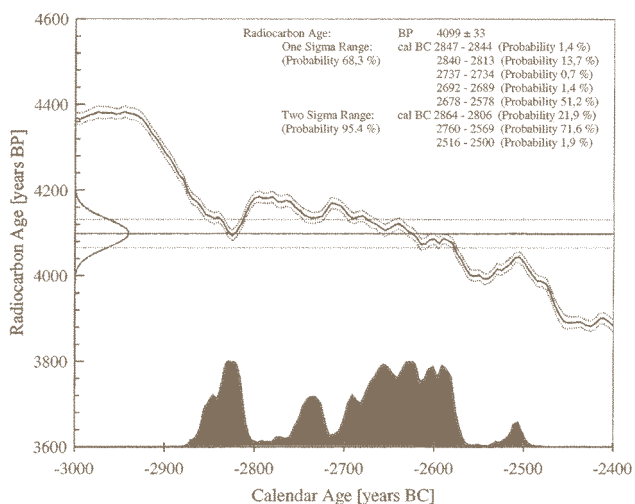

52 Jama SE 627 v domnevem nadzemnem objektu št. V.

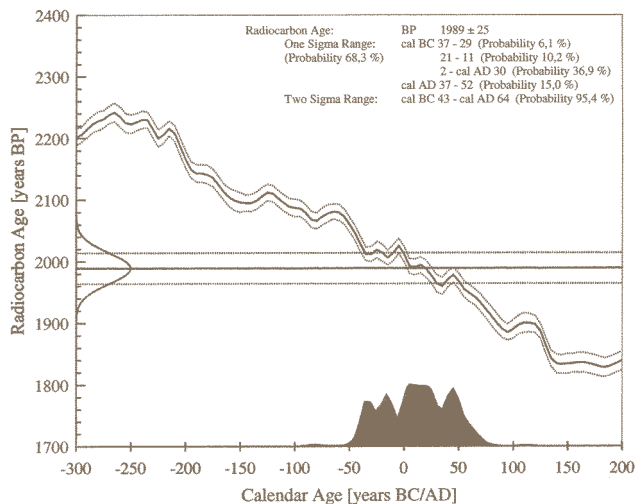

51 Plast SE 6.

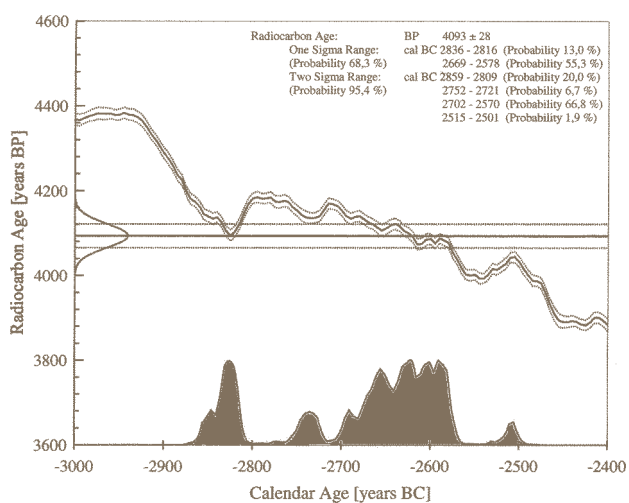

53 Plast SE 613, domnevni nadzemni objekt št. V.

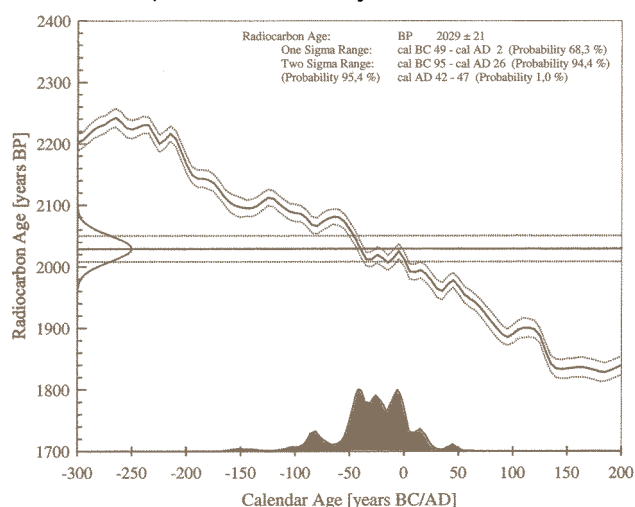

The samples were checked and mechanically cleaned under the microscope. The residual material was then extracted with 1% HCl, 1% NaOH at 60°C and again 1% HCl. The combustion to CO₂ was performed in a closed quartz tube together with CuO and silver wool at 900°C. The sample CO₂ was reduced with H₂ over about 2 mg of Fe powder as catalyst, and the resulting carbon/iron mixture was pressed into a pellet in the target holder. The ¹⁴C concentration of the samples was measured by comparing the simultaneously collected ¹⁴C, ¹³C, and ¹²C beams of each sample with those of Oxalic Acid standard CO₂ and coal background material. Conventional ¹⁴C ages were calculated according to Stuiver and Polach (1977, 355) with a $\sigma\delta^{13}\text{C}$ correction for isotopic fractionation based on the ¹³C/¹²C ratio measured by our AMS-system simultaneously with the ¹⁴C/¹²C ratio (note: This $\delta^{13}\text{C}$ includes the effects of fractionation during graphitization and in the AMS-system and, therefore, cannot be compared with $\sigma\delta^{13}\text{C}$ values obtained per mass spectrometer on CO₂). For the determination of our measuring uncertainty (standard deviation δ) we observe both the counting statistics of the ¹⁴C measurement and the variability of the interval results that, together, make up one measurement. The larger of the two is adopted as measuring uncertainty. To this we add the uncertainty connected with the subtraction of our "blank". The quoted 1 δ uncertainty is thus our best estimate for the full measurement and not just based on counting statistics. »Calibrated« or calendar ages were calculated using "CALIB rev 5.01" (Data set: IntCal04, Reimer *et al.* 2004). All samples reported here gave more than the 1 mg of carbon recommended for a precise measurement and produced sufficient ion beam during the AMS measurement. The $\delta^{13}\text{C}$ values are in the normal range and insofar the results are reliable.

54 Plast SE 617, domnevni nadzemni objekt št. V.

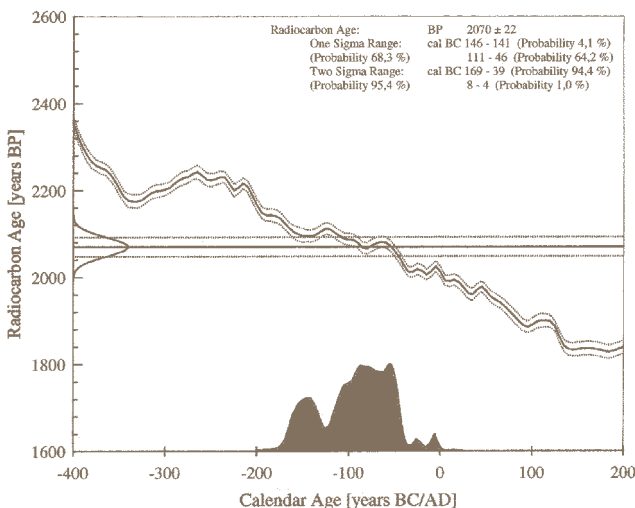

Makroskopska analiza keramičnega zbira s površinskega pregleda

Mirjam Jezeršek

Seznam okrajšav:

ant.	antika
AN	antično obdobje
AM	arhiv mas
A	kremen
B	kalcijev karbonat
C	sljuda
D	organske sestavine
E	železovi oksidi
J	nedefinirane sestavine
frg.	fragment
glaz.	glaziran/a
neglaz.	neglaziran/a
id. pred.	identifikacijsko število predmeta v Teh. pod. b.
ozn.	oznaka
LM	lončarska masa
NV	ново веška obdobja
osn. ses.	osnovne sestavine
ost.	ostenje
PZ	prazgodovinsko obdobje
Teh. pod. b.	Tehnološka podatkovna baza
zap. št.	zaporedna številka

Uvod

Z makroskopsko analizo keramičnega zbira s površinskega terenskega pregleda smo poskušali prepoznati raznolikost lončarske produkcije na omenjeni lokaciji. Kot metoda dela je bila uporabljena makroskopska tehnološka analiza, ki jo je razvila M. Horvat (Horvat 1999). Analiza je potekala na dveh nivojih. Na ravni posameznega fragmenta so bile dokumentirane osnovne tehnološke lastnosti keramike. Na ravni keramičnega zbira pa so bile dokumentirane osnovne značilnosti keramične produkcije. V analizo je bil zajet celoten keramični zbir. Glavna kriterija za obdelavo fragmenta sta bila velikost od 1 cm dalje in

nepoškodovanost zunanje in notranje površine. Tema kriterijema je ustrezalo 1061 keramičnih fragmentov (**Dodatek 2**). Pri tem velja izpostaviti dvoje dejstev, ki lahko delno vplivata na kakovost analize, in sicer majhnost fragmentov in slaba ohranjenost zunanje in notranje površine.

Tehnološka analiza keramičnih fragmentov je potekala na makroskopskem nivoju. Opazovane so bile naslednje spremenljivke tehnoloških lastnosti vsakega posameznega keramičnega fragmenta:

- lončarska masa (določitev osnovnih sestavin lončarske mase, njihove velikosti in pogostnosti, zrnivosti in luknjičavosti),
- oblikovanje (določitev osnovnih značilnosti oblikovanja),
- dodelava površine (določitev osnovnega načina obdelave površine in določitev barve po Munsellu),
- žganje (določitev osnovnega načina žganja),
- trdota (določitev trdote po Mohsu),
- premazovanje površine (določitev osnovnega načina premazovanja – glineni premazi, glazura in barva premazov po Munsellu in barve glazure po barvni lestvici Michel Farbenfächer) (Horvat 1999, 15–27).

Vse spremenljivke, določene pri makroskopski tehnološki analizi keramičnega gradiva, so bile zabeležene v kordinatni obliki in obdelane v računalniškem programu Excel. Izdelana sta keramični arhiv najdišča in računalniška tehnološka podatkovna baza. Podatki so statistično ovrednoteni in prikazani v tabelarni in grafični obliki.

Keramiki mlajših obdobjih lahko pripišemo 670 keramičnih fragmentov. Od tega 51% (541 frg.) lončarskim masam neglazirane in 12% lončarskim masam (129 frg.) glazirane keramike. Kar 36% (387 frg.) delež celotnega keramičnega zbira predstavlja keramika prazgodovinskih obdobjih. Z minimalnim deležem (1%, 4 frg.) pa je zastopana keramika, ki bi jo morebiti lahko umestili v antično obdobje (sl. 56).

55 Seznam lončarskih mas keramičnega zbira.

ozn. LM	razširjena koda lončarske mase	št. frg.	makroskopski opis lončarske mase	pojav lončarske mase po časovnih obdobjih
LM01	A13	20	Izredno fina lončarska masa s sestavinami kremen (1)	NV (št.glaz.frg. 20)
LM02	A13;C21	36	Zelo fino zrnata lončarska masa s sestavinami kremen (1) in sljude (2)	PZ (Teh.pod.b. – zap.št. 36, 125, 468, 469, 527, 698, 972), NV (št.glaz.frg. 14)
LM03	A13;C21;E21	1	Zelo fino zrnata lončarska masa s sestavinami kremen (1), sljude (2) in železovih oksidov (2)	NV (št.glaz.frg. 1)
LM04	A13;C21;E31;J31;J21	1	Zelo fino zrnata lončarska masa s sestavinami kremen (1), sljude (2), železovih oksidov (2) in nedefiniranih sestavin (3;2)	PZ (Teh.pod.b. – zap.št. 206)
LM05	A13;C21;J21	1	Zelo fino zrnata lončarska masa s sestavinami kremen (1), sljude (2) in nedefiniranih sestavin (2)	PZ (Teh.pod.b. – zap.št. 117)
LM06	A13;C22	84	Zelo fino zrnata lončarska masa s sestavinami kremen (1) in sljude (2)	PZ (Teh.pod.b. – zap.št. 165, 228, 266, 267, 268, 337, 363, 419, 425, 428, 515, 522, 648, 653, 679), NV (št.glaz.frg. 21)
LM07	A13;C22;D21	2	Zelo fino zrnata lončarska masa s sestavinami kremen (1), sljude (2) in organskih sestavin (2)	NV

ozn. LM	razširjena koda lončarske mase	št. frg.	makroskopski opis lončarske mase	pojav lončarske mase po časovnih obdobjih
LM08	A13;C22;E21	36	Zelo fino zrnata lončarska masa s sestavinami kremena (1), sljude (2) in železovih oksidov (2)	PZ (Teh.pod.b. – zap.št. 153, 159, 181, 203, 214, 269, 427), NV (glaz.št.frg. 10)
LM09	A13;C22;E22	5	Zelo fino zrnata lončarska masa s sestavinami kremena (1), sljude (2) in železovih oksidov (2)	A (Teh.pod.b. – zap.št. 912), NV
LM10	A13;C22;E31;E21	9	Zelo fino zrnata lončarska masa s sestavinami kremena (1), sljude (2) in železovih oksidov (2;3)	PZ (Teh.pod.b. – zap.št. 148, 249, 277, 299, 300, 301, 779, 965), NV (glaz.št.frg. 1)
LM11	A13;C23	69	Zelo fino zrnata lončarska masa s sestavinami kremena (1) in sljude (2)	NV (št.glaz.frg. 11)
LM12	A13;C23;E21	47	Zelo fino zrnata lončarska masa s sestavinami kremena (1), sljude (2) in železovih oksidov (2)	NV (galz.št.frg. 6)
LM13	A21;A13;C21	80	Zelo fino zrnata lončarska masa s sestavinami kremena (2;1) in sljude (2)	PZ (Teh.pod.b. – zap.št. 29, 90, 227, 470, 491, 493, 497, 505, 507, 521, 525, 558, 562, 575, 576, 581, 582, 612, 694, 702, 703, 707, 740, 765, 948, 951, 660, 971, 973, 974, 975, 983), NV (glaz.št.frg. 8)
LM14	A21;A13;C21;D21	4	Zelo fino zrnata lončarska masa s sestavinami kremena (2;1), sljude (2) in organskih sestavin (2)	PZ (Teh.pod.b. – zap.št. 172, 490, 530), NV
LM15	A21;A13;C21;E21	38	Zelo fino zrnata lončarska masa s sestavinami kremena (2;1), sljude (2) in železovih oksidov (2)	PZ (Teh.pod.b. – zap.št. 101, 156, 157, 158, 179, 292, 306, 307, 345, 347, 352, 467, 479, 481, 492, 520, 550, 551, 651, 656, 668, 671, 705, 987, 988), NV (glaz.št.frg. 4)
LM16	A21;A13;C22;C12	74	Zelo fino zrnata lončarska masa s sestavinami kremena (2;1) in sljude (2;1)	NV (glaz.št.frg. 8)
LM17	A21;A13;C22;C12;E21	20	Zelo fino zrnata lončarska masa s sestavinami kremena (2;1), sljude (2,1) in železovih oksidov (2)	NV (glaz.št.frg. 5)
LM18	A21;A13;C22;D22;E21	5	Zelo fino zrnata lončarska masa s sestavinami kremena (2;1), sljude (2), organskih sestavin (2) in železovih oksidov (2)	PZ (Teh.pod.b. – zap.št. 354, 355), NV
LM19	A21;A13;C22;E21	101	Zelo fino zrnata lončarska masa s sestavinami kremena (2;1), sljude (2) in železovih oksidov (2)	PZ (Teh.pod.b. – zap.št. 291, 512, 571, 585, 593, 595, 609, 623, 639, 645, 729, 840), NV (glaz.št.frg. 11)
LM20	A21;A13;C23;E31;E21	4	Zelo fino zrnata lončarska masa s sestavinami kremena (2;1), sljude (2) in železovih oksidov (3;2)	NV
LM21	A22;A13;C21;D21;E21	2	Fino zrnata lončarska masa s sestavinami kremena (2;1), sljude (2), organskih sestavin (2) in železovih oksidov (2)	PZ (Teh.pod.b. – zap.št. 24, 516)
LM22	A22;A13;C21;E21	1	Fino zrnata lončarska masa s sestavinami kremena (2;1), sljude (2) in železovih oksidov (2)	A (Teh.pod.b. – zap.št. 989)
LM23	A22;A13;C22	16	Fino zrnata lončarska masa s sestavinami kremena (2;1) in sljude (2)	PZ (Teh.pod.b. – zap.št. 265, 289, 305, 308, 344, 346, 372, 383, 403, 406, 422, 498, 596, 600, 611, 782)
LM24	A23;A13;C21	1	Fino zrnata lončarska masa s sestavinami kremena (2;1) in sljude (2)	NV
LM25	A31;A13;C21;E21	55	Zelo fino zrnata lončarska masa s sestavinami kremena (3;1), sljude (2) in železovih oksidov (2)	PZ (Teh.pod.b. – zap.št. 83, 132, 149, 151, 234, 335, 395, 435, 448, 463, 474, 475, 496, 504, 519, 528, 534, 544, 545, 546, 556, 561, 573, 603, 608, 617, 631, 642, 649, 662, 666, 674, 684, 701, 747, 761, 773, 777, 781, 806, 809, 814, 867, 871, 949, 950, 961, 976, 977, 978, 979, 980, 981, 982, 1014)
LM26	A31;A13;C21;E31;E21	7	Zelo fino zrnata lončarska masa s sestavinami kremena (3;1), sljude (2) in železovih oksidov (3;2)	PZ (Teh.pod.b. – zap.št. 88, 97, 180, 182, 465, 601, 986)
LM27	A31;A13;C21;E31;E22	42	Zelo fino zrnata lončarska masa s sestavinami kremena (3;1), sljude (2) in železovih oksidov (3;2)	PZ (teh.pod.b. – zap.št. 53, 54, 75, 200, 215, 216, 217, 235, 242, 243, 312, 313, 321, 326, 328, 329, 330, 336, 338, 339, 340, 357, 379, 392, 399, 400, 405, 451, 452, 476, 499, 510, 524, 536, 537, 567, 605, 630, 675, 824, 990, 991)
LM28	A31;A13;C21;E32;E21	16	Zelo fino zrnata lončarska masa s sestavinami kremena (3;1), sljude (2) in železovih oksidov (3;2)	PZ (Teh.pod.b. – zap.št. 193, 288, 295, 591, 661, 752, 753, 786, 963, 964, 992–996), NV
LM29	A31;A13;C22;D31;E31;E21	1	Zelo fino zrnata lončarska masa s sestavinami kremena (3;1), sljude (2), organskih sestavin (3) in železovih oksidov (3;2)	PZ (Teh.pod.b. – zap.št. 327)
LM30	A31;A13;C22;E21	2	Zelo fino zrnata lončarska masa s sestavinami kremena (3;1), sljude (2) in železovih oksidov (2)	PZ (Teh.pod.b. – zap.št. 486), NV (glaz.št.frg. 1)
LM31	A31;A13;C23	15	Zelo fino zrnata lončarska masa s sestavinami kremena (3;1) in sljude (2)	PZ (Teh.pod.b. – zap.št. 89, 164, 398, 450, 935, 1012, 1013), A (Teh.pod.b. – zap.št. 17), NV
LM32	A31;A13;C23;E32	19	Zelo fino zrnata lončarska masa s sestavinami kremena (3;1), sljude (2) in železovih oksidov (3)	PZ (Teh.pod.b. – zap.št. 356, 378, 424, 438, 533, 547, 554, 711, 790, 952, 1009), NV
LM33	A31;A21;A13;C21	4	Zelo fino zrnata lončarska masa s sestavinami kremena (3;2;1) in sljude (2)	PZ (Teh.pod.b. – zap.št. 953, 962), NV

ozn. LM	razširjena koda lončarske mase	št. frg.	makroskopski opis lončarske mase	pojav lončarske mase po časovnih obdobjih
LM34	A31;A21;A13;C21;E21	24	Zelo fino zrnata lončarska masa s sestavinami kremena (3;2;1), sljude (2) in železovih oksidov (2)	PZ (Teh.pod.b. – zap.št. 432, 590, 709, 938), NV (glaz. št.frg. 2)
LM35	A31;A21;A13;C22	19	Zelo fino zrnata lončarska masa s sestavinami kremena (3;2;1) in sljude (2)	PZ (Teh.pod.b. – zap.št. 100, 171, 254, 689, 846), NV
LM36	A31;A21;A13;C22;E21	61	Zelo fino zrnata lončarska masa s sestavinami kremena (3;2;1), sljude (2) in železovih oksidov (2)	PZ (Teh.pod.b. – zap.št. 56, 371, 393, 394, 412, 439, 613, 615, 710, 1008), NV (glaz.št.frg. 3)
LM37	A31;A21;A13;C23;D21;E21	3	Zelo fino zrnata lončarska masa s sestavinami kremena (3;2;1), sljude (2), organskih sestavin (2) in železovih oksidov (2)	NV (glaz.št.frg. 1)
LM38	A31;A22;A13;C21	28	Fino zrnata lončarska masa s sestavinami kremena (3;2;1) in sljude (2)	PZ (Teh.pod.b. – zap.št. 141, 150, 166, 218, 250, 255, 358, 442, 471, 472, 506, 616, 638, 641, 734, 749, 819), NV (glaz.št.frg. 2)
LM39	A31;A22;A13;C21;E31;E21	13	Fino zrnata lončarska masa s sestavinami kremena (3;2;1), sljude (2) in železovih oksidov (3;2)	PZ (Teh.pod.b. – zap.št. 314, 351, 548, 610, 650, 784, 785, 844, 970, 998, 1000, 1002), NV
LM40	A31;A22;A13;C22	14	Fino zrnata lončarska masa s sestavinami kremena (3;2;1) in sljude (2)	PZ (Teh.pod.b. – zap.št. 147, 155, 163, 364, 458, 466, 954, 997, 999, 1001), NV
LM41	A31;A22;A13;C22;D31;E31;E22	3	Fino zrnata lončarska masa s sestavinami kremena (3;2;1), sljude (2), organskih sestavin (3) in železovih oksidov (3;2)	PZ (Teh.pod.b. – zap.št. 201, 535), NV
LM42	A31;A22;A13;C22;E21	2	Fino zrnata lončarska masa s sestavinami kremena (3;2;1), sljude (2) in železovih oksidov (2)	NV
LM43	A31;A22;A13;C22;E31	51	Fino zrnata lončarska masa s sestavinami kremena (3;2;1), sljude (2) in železovih oksidov (3)	PZ (Teh.pod.b. – zap.št. 64, 92, 130, 154, 194, 202, 205, 259, 264, 270, 283, 290, 304, 350, 353, 380, 413, 446, 447, 503, 508, 529, 542, 555, 574, 577, 588, 594, 604, 620, 626, 640, 663, 725, 789, 815, 843, 872, 955, 1010), NV
LM44	A31;A22;A13;C22;E41;E31	1	Fino zrnata lončarska masa s sestavinami kremena (3;2;1), sljude (2) in železovih oksidov (4;3)	PZ (Teh.pod.b. – zap.št. 91)
LM45	A31;A22;A13;C23	4	Fino zrnata lončarska masa s sestavinami kremena (3;2;1) in sljude (2)	NV
LM46	A31;A23;A13;C22;E31;E21	4	Fino zrnata lončarska masa s sestavinami kremena (3;2;1), sljude (2) in železovih oksidov (3;2)	PZ (Teh.pod.b. – zap.št. 538, 957, 968, 969)
LM47	A32;A21;A13;C21	1	Drobno zrnata lončarska masa s sestavinami kremena (3;2;1) in sljude (2)	PZ (Teh.pod.b. – zap.št. 98)
LM48	A32;A22;A13;C21;D21;E21	2	Drobno zrnata lončarska masa s sestavinami kremena (3;2;1), sljude (2), organskih sestavin (2) in železovih oksidov (2)	PZ (Teh.pod.b. – zap.št. 966, 967)
LM49	A32;A22;A13;C22;E21	3	Drobno zrnata lončarska masa s sestavinami kremena (3;2;1), sljude (2) in železovih oksidov (2)	PZ (Teh.pod.b. – zap.št. 621, 845, 956)
LM50	A41;A31;A21;A13;C21;E21	7	Fino zrnata lončarska masa s sestavinami kremena (4;3;2;1), sljude (2) in železovih oksidov (2)	PZ (Teh.pod.b. – zap.št. 420, 445, 459, 509), NV
LM51	A41;A31;A21;A13;C22;E31;E21	1	Fino zrnata lončarska masa s sestavinami kremena (4;3;2;1), sljude (2) in železovih oksidov (3;2)	PZ (Teh.pod.b. – zap.št. 462)
LM52	A41;A31;A22;A13;C21;E21	1	Fino zrnata lončarska masa s sestavinami kremena (4;3;2;1), sljude (2) in železovih oksidov (3;2)	PZ (Teh.pod.b. – zap.št. 868)
LM53	A41;A31;A22;A13;C22	1	Fino zrnata lončarska masa s sestavinami kremena (4;3;2;1) in sljude (2)	A (Teh.pod.b. – zap. št. 911)

Opomba: Razširjeno kodo lončarske mase sestavljajo: neplastične surovine (A, C, D, E, J), velikost zrn oz. vključkov (numerična vrednost) in pogostnost (numerična vrednost), primer: A13;C22

56 Količinska in odstotkovna porazdelitev vrste lončenine v keramičnem zbiru.

vrsta lončenine	št. fragmentov	delež v %
prazgodovinska lončenina	387	36
antična lončenina	4	1
neglazirana lončenina mlajših obdobj	541	51
glazirana lončenina mlajših obdobj	129	12
skupaj	1061	100

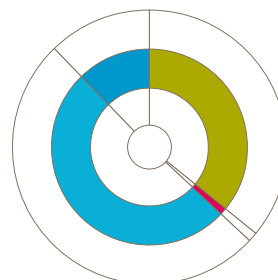

Tehnološka opredelitev keramičnega zbira na makroskopski ravni

Lončarske mase

Lončarska masa je zmes dveh ali več glin s topitelji (glinenec, kalcijev karbonat), ki uravnavajo lastnosti in spreminjajo sestavo lončarske mase (Horvat 1999, 16). Z makroskopsko tehnološko analizo je bilo določenih 53 različnih lončarskih mas, ki se med seboj razlikujejo po vrsti, velikosti in pogostnosti osnovnih sestavin (sl. 55).

Tudi v tem primeru, enako kakor pri makroskopski analizi keramičnega zbira najdišča Pod Kotom – jug pri Krogu (Jezeršek 2009, 42), se je izkazalo, da se lahko lončarska masa (LM) z enako razširjeno kodo (npr. LM40, razširjena koda lončarske mase A31;A22;A13;C22 nastopa tako v prazgodovinskem, antičnem kakor tudi v mlajših obdobjih) pojavi v različnih časovnih obdobjih. Malo verjetno je, da bi bila za izdelavo lončenine v različnih časovnih obdobjih uporabljena ista lončarska masa. Na makroskopskem nivoju opazovanja tega ni mogoče dokazati. Potrebne bi bile kemijske analize teh lončarskih mas.

Večinski delež, in sicer 63% (670 frg.) celotnega obravnavanega keramičnega gradiva lahko uvrstimo med keramiko mlajših obdobji (sl. 55, 56).

Najpogostejše so naslednje lončarske mase:

LM19 (89 frg., od tega 78 neglaziranih in 11 glaziranih),
LM16 (74 frg., od tega 66 neglaziranih in 8 glaziranih),
LM06 (69 frg., od tega 48 neglaziranih in 21 glaziranih),
LM11 (69 frg., od tega 58 neglaziranih in 11 glaziranih),
LM36 (51 frg. od tega 48 neglaziranih in 3 glazirani),
LM13 (48 frg., od tega 40 neglaziranih in 8 glaziranih),
LM12 (47 frg., od tega 41 neglaziranih in 6 glaziranih),
LM02 (29 frg., od tega 15 neglaziranih in 14 glaziranih),
LM08 (29 frg., od tega 19 neglaziranih in 10 glaziranih),
LM34 (20 frg., od tega 18 neglaziranih in 2 glazirani),
LM17 (20 frg., od tega 15 neglaziranih in 5 glaziranih),
LM01 (20 frg., vse glazirano).

Sledijo jim lončarske mase LM35, LM15, LM43 in LM38, ki so zastopane z manjšimi deleži (od 14 do 10 frg.). Ostale lončarske mase pa so zastopane z minimalnimi deleži. Vse lončarske mase sodijo v skupino kremenovih lončarskih mas. Prevladujejo lončarske mase, ki so tipične za neglazirano keramiko in večinoma (23 lončarskih mas) sodijo v skupino zelo finoiziranih lončarskih mas.

Sledijo jim finoizirane lončarske mase (9 lončarskih mas). Za glazirano keramiko so značilne (16 lončarskih mas) zelo finoizirane lončarske mase. Izjemi sta LM01, ki sodi v skupino izredno finih lončarskih mas, in LM38, ki se uvršča v skupino finoiziranih lončarskih mas.

Primerjalna analiza je pokazala, da je večina lončarskih mas mlajših obdobji po osnovni kodi identična z lončarskimi masami, ki so značilne za lončenino mlajših obdobji na arheološkem najdišču Pod Kotom – jug pri Krogu (Jezeršek 2009, 43–46). Lončarske mase LM07, LM24, LM30, LM39, LM41 in LM45 pa se pojavijo le na najdišču Za Raščico.

Odstotkovni delež lončarskih mas, ki bi jih lahko na podlagi primerjalne analize z lončarskimi masami antičnega obdobja z najdišča Pod Kotom – jug pri Krogu (Jezeršek 2009, 43–45) nemara umestili v antično obdobje, je minimalen (sl. 57). Predstavlja le 1% (4 frg.) celotnega obravnavanega gradiva. Evidentirane so bile 4 različne lončarske mase (LM09, LM22, LM31 in LM53), ki so zastopane le s po enim fragmentom. Sodijo v osnovno skupino kremenovih lončarskih mas, in sicer zelo finih (LM09, LM31) in finih lončarskih mas (LM22, LM53).

Drugi največji odstotkovni delež (36%) v obravnavanem keramičnem gradivu predstavljajo prazgodovinske lončarske mase (sl. 58). Evidentiranih je bilo 38 različnih lončarskih mas. Vse sodijo v skupino kremenovih lončarskih mas. Prevladujejo zelo finoizirane lončarske mase (23), sledijo jim finoizirane (12). V skupino drobnozrnatih lončarskih mas pa sodijo le tri. Najpogostejše med njimi so lončarske mase LM25 (55 frg.), LM27 (42 frg.), LM43 (40 frg.), LM13 (32 frg.) in LM15 (25 frg.). Kar 15 lončarskih mas sodi izključno v prazgodovinska obdobja.

Tri zelo finoizirane lončarske mase (LM10, LM14, LM28) so po osnovni kodi identične z lončarskimi masami z najdišča Pod Kotom – jug pri Krogu (LM11, LM15 in LM30) (sl. 58).

Količinska in odstotkovna porazdelitev osnovnih skupin lončarskih mas keramičnega zbira

Lončarske mase lahko razvrstimo v tri osnovne skupine, in sicer na lončarske mase s kremenom (A), lončarske mase s kremenom in kalcijevim karbonatom (AB) in lončarske mase s kalcijevim karbonatom (B). Pri tem je treba upoštevati prisotnost in odsotnost kremen (A) in kalcijevega karbonata (B) oz. prisotnost obeh (AB). Ne glede na časovno umestitev lončarskih mas se je izkazalo, da sodi obravnavano keramično gradivo izključno v skupino mas s kremenom (A). V nobenem primeru ni bila dokazana prisotnost kalcijevega karbonata (B).

Razmerja osnovnih sestavin v lončarskih masah keramičnega zbira

Mase so bile analizirane z vidika razmerja osnovnih sestavin (skrajšana koda lončarske mase). Določene so bile le vrste sestavin, ne pa tudi velikost in pogostnost zrn osnovnih sestavin. Glede na vrsto osnovnih sestavin (kremen – A, sljuda – C, organske sestavine – D, železovi oksidi – E, nedefinirane sestavine – J)

57 Antične lončarske mase.

vrsta LM	oznaka LM	koda LM	št. frg.	id. pred. v Teh. pod. b. – Za Raščico	id. pred. v Teh. pod. b. – Pod kotom – jug pri Krogu
kremenove lončarske mase	LM09	A13;C22;E22	1	912	
	LM22	A22;A13;C21;E21	1	989	178, 171, 492, 885 (LM28)
	LM31	A31;A13;C23	1	17	
	LM53	A41;A31;A22;A13;C22	1	911	

v lončarskih masah se je število prepoznanih skupin skrčilo le na 7 (sl. 59). Večinski delež pripada lončarskim masam s kodo osnovnih sestavin ACE (571 frg. oz. 52 odstotkov) in AC (446 frg. oz. 41 odstotkov). Pogoste so tudi lončarske mase s sestavinami A (20 frg.) in ACDE (16 frg.). Ostale lončarske mase z osnovnimi sestavinami ACD, ACEJ in ACJ so redke. Glede na to, da gre za kremenove

lončarske mase, je v vseh zastopan kremen (A). Skoraj v vseh masah z izjemo ene je zastopana tudi sljuda (C). Ostale sestavine (železovi oksidi – E, organske sestavine – D in nedefinirane sestavine – J) so zastopane manj pogosto. Povečana vsebnost organskih sestavin se pojavi le v LM18 in LM41 (sl. 58, 60).

58 Prazgodovinske lončarske mase.

vrsta LM	oznaka LM	koda LM	št. frg.	id. pred. v Teh. pod. b. – Za Raščico	id. pred. v Teh. pod. b. – Pod kotom – jug pri Krogu
kremenove lončarske mase	LM02	A13;C21	7	36, 125, 468, 469, 527, 698, 972	
	LM04	A13;C21;E31;J31;J21	1	206	
	LM05	A13;C21;J21	1	117	
	LM06	A13;C22	15	165, 228, 266, 267, 268, 337, 363, 419, 425, 428, 515, 522, 648, 653, 679	
	LM08	A13;C22;E21	7	153, 159, 181, 203, 214, 269, 427	
	LM10	A13;C22;E31;E21	8	148, 249, 277, 299, 300, 301, 779, 965	1277 (LM11)
	LM13	A21;A13;C21	32	29, 90, 227, 470, 491, 493, 497, 505, 507, 521, 525, 558, 562, 575, 576, 581, 582, 612, 694, 702, 703, 707, 740, 765, 948, 951, 960, 971, 973, 974, 975, 983	
	LM14	A21;A13;C21;D21	3	172, 490, 530	1333 (LM15)
	LM15	A21;A13;C21;E21	25	101, 156, 157, 158, 179, 292, 306, 307, 345, 347, 352, 467, 479, 481, 492, 520, 550, 551, 651, 656, 668, 671, 705, 987, 988	
	LM18	A21;A13;C22;D22;E21	2	354, 355	
	LM19	A21;A13;C22;E21	12	291, 512, 571, 585, 593, 595, 609, 623, 639, 645, 729, 840	
	LM21	A22;A13;C21;D21;E21	2	24, 516	
	LM23	A22;A13;C22	16	265, 289, 305, 308, 344, 346, 372, 383, 403, 406, 422, 498, 596, 600, 611, 782	
	LM25	A31;A13;C21;E21	55	83, 132, 149, 151, 234, 335, 395, 435, 448, 463, 474, 475, 496, 504, 519, 528, 534, 544, 545, 546, 556, 561, 573, 603, 608, 617, 631, 642, 649, 662, 666, 674, 684, 701, 747, 761, 773, 777, 781, 806, 809, 814, 867, 871, 949, 950, 961, 976, 977, 978, 979, 980, 981, 982, 1014	
	LM26	A31;A13;C21;E31;E21	7	88, 97, 180, 182, 465, 601, 986	
	LM27	A31;A13;C21;E31;E22	42	53, 54, 75, 200, 215, 216, 217, 235, 242, 243, 312, 313, 321, 326, 328, 329, 330, 336, 338, 339, 340, 357, 379, 392, 399, 400, 405, 451, 452, 476, 499, 510, 524, 536, 537, 567, 605, 630, 675, 824, 990, 991	
	LM28	A31;A13;C21;E32;E21	14	193, 288, 295, 591, 661, 752, 753, 786, 963, 964, 992–996)	1208 (LM30)
	LM29	A31;A13;C22;D31;E31;E21	1	327	
	LM30	A31;A13;C22;E21	1	486	
	LM31	A31;A13;C23	6	89, 164, 398, 450, 1012, 1013	
	LM32	A31;A13;C23;E32	11	356, 378, 424, 438, 533, 547, 554, 711, 790, 952, 1009	
	LM33	A31;A21;A13;C21	2	953, 962	
	LM34	A31;A21;A13;C21;E21	4	432, 590, 709, 938	
	LM35	A31;A21;A13;C22	5	100, 171, 254, 689, 846	
	LM36	A31;A21;A13;C22;E21	10	56, 371, 393, 394, 412, 439, 613, 615, 710, 1008	
	LM38	A31;A22;A13;C21	17	141, 150, 166, 218, 250, 255, 358, 442, 471, 472, 506, 616, 638, 641, 734, 749, 819	
	LM39	A31;A22;A13;C21;E31;E21	12	314, 351, 548, 610, 650, 784, 785, 844, 970, 998, 1000, 1002	
	LM40	A31;A22;A13;C22	10	147, 155, 163, 364, 458, 466, 954, 997, 999, 1001	
	LM41	A31;A22;A13;C22;D31;E31;E22	2	201, 535	
	LM43	A31;A22;A13;C22;E31	40	64, 92, 130, 154, 194, 202, 205, 259, 264, 270, 283, 290, 304, 350, 353, 380, 413, 446, 447, 503, 508, 529, 542, 555, 574, 577, 588, 594, 604, 620, 626, 640, 663, 725, 789, 815, 843, 872, 955, 1010	
	LM44	A31;A22;A13;C22;E41;E31	1	91	
	LM46	A31;A23;A13;C22;E31;E21	4	538, 957, 968, 969	
	LM47	A32;A21;A13;C21	1	98	
	LM48	A32;A22;A13;C21;D21;E21	2	966, 967	
	LM49	A32;A22;A13;C22;E21	3	612, 845, 956	
	LM50	A41;A31;A21;A13;C21;E21	4	420, 445, 459, 509	
	LM51	A41;A31;A21;A13;C22;E31;E21	1	462	
	LM52	A41;A31;A22;A13;C21;E21	1	868	

59 Predstavitev razmerja osnovnih sestavin LM keramičnega zbira (kremen – A, sljuda – C, organske sestavine – D, železovi oksidi – E, nedefinirane sestavine – J).

osnovne sestavine LM	št. frg.	%
A	20	3
AC	446	41
ACD	6	1
ACDE	16	2
ACE	571	52
ACEJ	1	0,5
ACJ	1	0,5

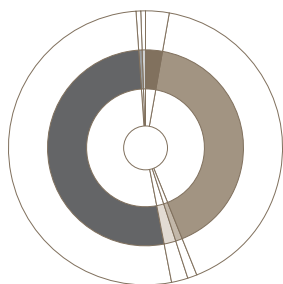

Pri keramiki mlajših obdobj (sl. 60) tako pri glazirani kakor ne-glazirani lončenini prevladujeta lončarski masi z osnovnimi sestavinami AC (333 frg.) in ACE (307 frg.). Gre za zelo fino in fino zrnate lončarske mase. Lončarska masa z osnovno sestavino kremen (A) (20 frg.) se pojavi izključno pri glazirani keramiki in sicer gre za porcelansko lončarsko maso. Povišana vsebnost sljude (C) je bila ugotovljena kar pri 21 lončarskih masah. Zanimivo je, da se povečana vsebnost sljude in železovih oksidov pojavi le pri 3 lončarskih masah (LM09, LM32, LM41). Čeprav so železovi oksidi prisotni kar v 56 odstotkih vseh lončarskih mas mlajših obdobj (sl. 60), pa je povečana vsebnost le-teh ugotovljena le pri eni (LM28).

60 Lončarske mase mlajših obdobj s povečano vsebnostjo sljude (C), železovih oksidov (E) ter sljude in železovih oksidov (CE).

LM s povežano vsebnostjo C, E, CE	oznaka LM	št. LM
LM s povežano vsebnostjo sljude (C)	LM06–LM08, LM10–LM12 LM16–LM20, LM30, LM31 LM35–LM37, LM40, LM42, LM43 LM45, LM53	21
LM s povežano vsebnostjo sljude in železovih oksidov (CE)	LM04, LM32, LM41	3
LM s povežano vsebnostjo železovih oksidov (CE)	LM28	1

Za lončarske mase, ki bi jih nemara lahko uvrstili v antično obdobje (sl. 61), sta značilni lončarski masi z osnovnimi sestavinami AC in ACE. Povečana vsebnost sljude (C) se pojavi pri dveh lončarskih masah (LM31, LM53). Le ena lončarska masa (LM09) pa vsebuje tudi povežano vrednost sljude in železovih oksidov (sl. 61).

61 Lončarske mase antičnega obdobja s povežano vsebnostjo sljude (C) ter sljude in železovih oksidov (E).

LM s povežano vsebnostjo C, CE	oznaka LM	št. LM
LM s povežano vsebnostjo sljude C	LM33, LM53	2
LM s povežano vsebnostjo sljude in železovih oksidov (CE)	LM09	1

Pri lončenini prazgodovinskih obdobj (sl. 62) prevladujeta lončarski masi z osnovnimi sestavinami ACE (262 frg.) in AC (111 frg.). Ostale lončarske mase (ACD, ACDE, ACEJ, ACJ) pa so redke. Povečana vsebnost sljude (C) je ugotovljena pri 17 lončarskih masah, in sicer tako pri zelo fino, fino in drobno zrnatih lončarskih masah. Povišana vsebnost železovih oksidov pa se pojavi le pri dveh lončarskih masah (LM27, LM28). Povečana vsebnost sljude (C) in železovih oksidov (E) pa vsebujeta le dve lončarski masi (LM 32 in LM 41) (sl. 62). Šest lončarskih mas (LM14, LM18, LM21, LM29, LM41, LM48) pa vsebuje tudi organske sestavine. Izstopata lončarski masi LM04 in LM05 (sl. 58), ki vsebujeta nedefinirane sestavine. Na makroskopskem nivoju jih ni mogoče definirati. Gre verjetno za neizlužene anorganske sestavine, ki ostanejo v notranjosti lučnjic kot bel prah (Horvat 2008, 168).

62 Lončarske mase prazgodovinskih obdobj s povežano vsebnostjo sljude (C), železovih oksidov (E) ter sljude in železovih oksidov (CE).

LM s povežano vsebnostjo C, E, CE	oznaka LM	št. LM
LM s povežano vsebnostjo sljude C	LM06, LM08, LM10, LM18, LM19, LM21, LM23, LM29–LM31, LM35, LM36, LM40, LM43, LM44, LM46, LM49, LM51	17
LM s povežano vsebnostjo železovih oksidov (E)	LM27, LM28	2
LM s povežano vsebnostjo sljude in železovih oksidov (CE)	LM32, LM41	2

Zrnavostne skupine lončarskih mas keramičnega zbira

Z velikostjo in pogostnostjo zrnca je definirana zrnavost lončarske mase, od katere so odvisne naslednje lastnosti: linerani skrek, občutljivost na sušenje, trdost in odpornost proti zmrzovanju (Horvat 1999, 159). Definirane so bile štiri zrnavostne skupine (sl. 63). Izredno fino zrnate lončarske mase so zastopane z 2 odstotkoma (1 glaz. frg., 19 porc. frg.), ki so značilne predvsem za izdelke, narejene iz porcelanske mase. Večinski delež, kar 83

63 Količinska in odstotkovna porazdelitev zrnavostnih skupin lončarskih mas keramičnega zbira.

zrnavost LM	št. keramičnih frg.					skupno št. frg.	skupni %	
	PZ	AN	NV					
			neglazirani frg.	glazirani frg.	porc. frg.			
0 – izredno fino zrnata (v. zrnca do 0,25mm)					1	19	20	2
1 – zelo fino zrnata (v. zrnca od 0,26 do 0,50mm)	271	2	505	107			885	83
2 – fino zrnata (v. zrnca od 0,51 do 2,00mm)	110	2	36	2			150	14
3 – drobno zrnata (v. zrnca od 2,01 do 3,00mm)	6						6	1

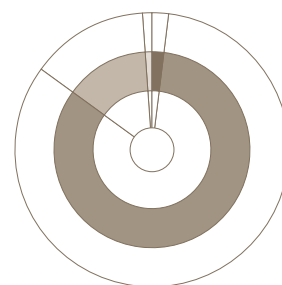

odstotkov (271 praz. frg., 2 ant. frg., 505 neglaz. frg., 107 glaz. frg.) vseh lončarskih mas, je zelo fino zrnatih in sodijo v prvo zrnato skupino. Sledijo jim fino zrnate lončarske mase s 14 odstotki (110 praz. frg., 2 ant. frg., 36 neglaz. frg., 2 glaz. frg.). Drobozrnate lončarske mase dosejajo komaj 1 odstotek (6 praz. frg.) in so značilne le za prazgodovinsko lončenino. Za prazgodovinsko keramiko in keramiko mlajših obdobij je značilno, da prevladujejo zelo fino zrnate lončarske mase, sledijo jim fino zrnate lončarske mase. Pri lončarskih masah, ki bi jih lahko morda umestili v antično obdobje, pa prevladujejo fino zrnate lončarske mase. Sledijo jim zelo fino zrnate lončarske mase. Podobno razmerje je bilo definirano tudi pri analizi lončenine na najdišču Pod Kotom – jug pri Krogu (Jezeršek 2009, 48).

Luknjičavost lončarskih mas keramičnega zbira

Luknjičavost je parameter, ki ga je pri nas na novo definirala M. Horvat (1999, 159). Na nivoju makroskopske analize lončenine lahko izključno določamo le navidezno luknjičavost mase, se pravi praznine (luknjice) znotraj lončarske mase in na površini. Določa se velikost in pogostnost luknjic. Luknjičavost lahko nastane kot posledica izgorevanja organskih sestavin med žganjem ali pa izluženja oz. razpada karbonatov v lončarski masi. Luknjičavosti ne gre enačiti s poroznostjo (Horvat 2008, 169). Vse analizirane lončarske mase sodijo v skupino, kjer je luknjičavost nič (0), kar pomeni, da je keramika izredno kompaktna.

Osnovne tehnike oblikovanja

Pri izdelavi keramike se lahko uporabljajo različne tehnike oblikovanja, in sicer: prostoročno (1), na vretenu na ročni (2) in nožni pogon (3) in v kalupu (4) (Horvat 1999, 17). Evidentirani so bili trije načini oblikovanja keramičnih izdelkov. Prazgodovinska keramika je izdelana prostoročno (387 frg.). Največji delež obravnavane lončenine je izdelan na lončarskem vretenu (639 frg.). V kalupu pa so oblikovane pečnice, ploščice, opeka in porcelanski izdelki (35 frg.).

Dodelava površine

Pri obdelavi površine, ki se izvaja na nežgani površini, so bile uporabljene tri osnovne tehnike dodelave. Prevladuje tehnika brisanja (1038 frg.), kjer je površina izdelka gladka. Nepravilnosti so zabrisane, ostrin na površini ni. Tehnika brisanja se pri 35 keramičnih fragmentih pojavlja v kombinaciji s tehniko poliranja, ki je bila uporabljena izključno na zunanji površini, ki je zglajena in spolirana. Ta kombinacija je značilna le za lončenino mlajših obdobij. Tehnika glajenja pa je bila evidentirana na 23 fragmentih (Teh. pod. b. – id. predmeta: 91, 139, 154, 538, 844, 845, 868, 872,

910, 955, 956, 966, 968, 969, 970, 997, 998, 999, 1000, 1001, 1002, 1010, 1040). Površina je groba, neravna in ostra. Večinoma gre za keramiko, ki jo uvrščamo v prazgodovinsko obdobja (20 frg.).

Predstavitev osnovnih oblik žganja v keramičnem zbiru

Trdnost, barva in kvaliteta so lastnosti lončenine, ki jih ta pridobi šele z žganjem pri visokih temperaturah. Pri določanju vrste žganja se opredeli vrsto žganja in razmere, v katerih je bila žgana keramika (Horvat 1999, 46). Prepoznanih je bilo pet različnih načinov žganja (sl. 64). V povprečju je lončenina dobro žgana, saj prevladuje oksidacijsko žganje z 42 odstotki. Oksidacijski način žganja prevladuje pri keramiki mlajših obdobij, tako pri neglazirani (324 frg.) kakor pri glazirani (112 frg.), kjer predstavlja večinski delež. V minimalnem odstotku se pojavi tudi pri prazgodovinski keramiki (4 frg.). Druga dva najpogostejša načina žganja pa sta nepopolno oksidacijsko žganje (216 frg.) in redukcijsko žganje (215 frg.), ki sta zastopana skoraj z enakima deležema. Pri nepopolnem oksidacijskem žganju je keramika žgana v oksidacijskih razmerah, vendar z nepopolno oksidacijo v jedru. Posledično je tako proces žganja prehitro končan (Horvat 1999, 54). Nepopolno oksidacijsko žganje prevladuje pri neglazirani lončenini (178 frg.), pojavi pa se tudi pri glazirani (12 frg.), prazgodovinski (25 frg.) in antični (1 frg.) lončenini, vendar v manjšem odstotku. Redukcijski način žganja prevladuje pri lončenini prazgodovinskih obdobij (195 frg.), zastopan je tudi pri keramiki mlajših obdobij (neglaz. frg. 17, glaz. frg. 2). Pri antični lončenini pa je bil prepoznan le v enem primeru. Drugi najpogostejši način žganja, ki je bil definiran pri keramiki prazgodovinskih obdobij (162 frg.), je redukcijsko žganje, pri katerem je bila v končni fazi vzpostavljena oksidacijska atmosfera. Prepoznano je bilo tudi oksidacijsko žganje, pri katerem je bil v končni fazi vzpostavljen proces dimljenja, in sicer po enkrat pri prazgodovinski lončenini, pri keramiki mlajših obdobij pa tako pri neglazirani (6 frg.) kakor tudi glazirani (1 frg.) lončenini.

Predstavitev trdotnih skupin keramičnega zbira

Trdoto določamo s pomočjo Mohsove trdotne lestvice, ki temelji na trdoti različnih mineralov. Trdota narašča z žgalno temperaturo, pri čemer sta pomembni dolžina žganja in dolžina ohlajanja. Pomembna pa je tudi sestava lončarske mase, in sicer vrsta in količina primesi (kremen, kalcijev karbonat) (Horvat 1999, 56). Analiza trdote celotnega keramičnega zbira ne glede na časovno umestitev je pokazala, da prevladuje trda keramika (3., 4. stopnja po Mohsu) z 51 odstotnim deležem. Sledita ji zelo trda (5., 6. stopnja po Mohsu) s 27 odstotki in izredno trda keramika (7., 8. 9. stopnja po Mohsu) z 21 odstotki. V keramičnem zbiru pa sta bila

64 Količinska in odstotkovna porazdelitev različnih načinov žganja v keramičnem zbiru.

oznaka žganja	št. keramičnih frg.				skupno št. frg.	skupni %
	PZ	AN	NV			
			neglazirani frg.	glazirani frg.		
1 – oksidacijsko	4	1	324	112	441	42
2 – redukcijsko	195	1	17	2	215	19
4 – oks. žg. v končni fazi red. atm.	1		6	1	8	1
5 – red. žg. v končni fazi oks. atm.	162	1	16	2	181	17
7 – nepopolna oks.	25	1	178	12	216	21

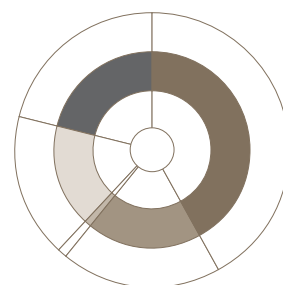

65 Količinska in odstotkovna porazdelitev različnih trdotnih skupin keramičnega zbira.

oznaka žganja	št. keramičnih frg.			skupno št. frg.	skupni %
	PZ	AN	NV		
		neglazirani frg.	glazirani frg.		
1 – mehka keramika (1, 2 po Mohsu)	1	1		2	1
2 – trda keramika (3, 4 po Mohsu)	284	1	227	539	51
3 – zelo trda keramika (5, 6 po Mohsu)	73	2	169	244	27
4 – izredno trda keramika (7, 8, 9 po Mohsu)	29	1	144	174	21

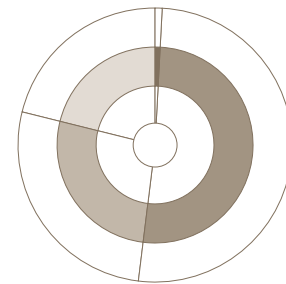

tudi 2 frg., ki sodita v skupino mehke keramike (1., 2. stopnja po Mohsu).

Tudi na nivoju posameznih obdobj se kaže podobna situacija. Pri neglazirani keramiki mlajših obdobj prevladuje trda keramika (227 frg.), medtem ko sta deleža zelo trde (169 frg.) in izredno trde keramike (144 frg.) skoraj enakovredna. Ravno obratna slika pa se kaže pri glazirani keramiki, kjer prevladuje izredno trda keramika (62 frg.), sledi ji zelo trda (40 frg.). Trda keramika pa je zastopana le s 27 frg. To potrjuje dejstvo, da je kremen eden izmed najvažnejših komponent v lončarskih masah in tudi glazur, saj ima zelo visoko stopnjo trdote (4. trdotna skupina). Pri keramiki, ki bi jo nemara lahko umestili v antično obdobje, pa so zastopane zelo trda (2 frg.), trda (1 frg.) in izredno trda (1 frg.) keramika. V keramičnem zbiru prazgodovinske keramike prevladuje trda keramika (284 frg.), sledi ji zelo trda keramika (73 frg.). Izredno trda keramika pa je zastopana z minimalnim deležem (29 frg.).

Barva površine

Barva glin v surovem stanju je lahko bela, rumenkasta, rjava, rdeča, siva. Šele z žganjem pa dobi predmet, izdelan iz glin, pravo barvo. Barva površine keramičnega izdelka je barva površine po prvem žganju, ki je odvisna predvsem od železovih spojin v lončarski masi in od atmosfere pri žganju. Barvo keramičnih izdelkov, razen glaziranih, se določa s pomočjo barvne lestvice (*Munsell soil color charts*). Določa se barvo tako zunanje kakor notranje površine (Horvat 1999, 55). Na zunanji in notranji površini lončenine obravnavanega keramičnega zbira prevladujejo blede rjava (20%), svetlo rdeča (16%), rdečkasta (10%) in rdečkasto siva (2,5%), torej svetlejši barvni toni. Temnejši barvni toni pa so zastopani s sivo (11%), sivo črno (8%) in rjavo (8%) in predstavljajo manjši delež. Pod rubriko drugo pa so navedeni drugi barvni toni, ki se pojavljajo na manj kakor petih keramičnih fragmentih.

Makroskopska analiza glazirane lončenine keramičnega zbira

Glazura je tanka stenska prevleka, s katero dosežemo, da postane površina keramičnega izdelka gladka, trša, manj propustna za tekočine, pline in maščobe, odporna na vremenske vplive, kisline. Je dekorativna, ščiti podglazurne barve ali pa je nosilec slikanega okrasa. Nanaša se na enkrat žgano površino keramičnega izdelka. Barva glaziranih izdelkov pa je odvisna od vrste oksida in od atmosfere pri žganju (Horvat 1999, 27).

Vseh keramičnih fragmentov, na katerih se pojavlja glazura, ali na zunanji in notranji, ali samo na zunanji, ali samo na notranji površini, je bilo 129 (sl. 67). Večina glazirane keramike (107 frg.) je izdelana iz zelo fino zrnatih kremenovih lončarskih mas.

66 Barva površine enkrat žganih keramičnih izdelkov keramičnega zbira (siva/sivo črna – najprej je navedena barva notranje površine (siva), nato pa barva zunanje površine (sivo črna)).

barva površine	št. frg.	%
bela	21	2
siva/siva	25	3
siva/svetlo rdeča	12	1,5
siva/bledo rjava	11	1
siva/rjava	6	0,5
siva	120	11
sivo črna/svetlo rdeča	14	1,7
sivo črna/bledo rjava	10	0,9
sivo črna/rjava	5	0,4
sivo črna	86	8
svetlo rdeča/siva	5	0,4
svetlo rdeča/rdečkasto siva	6	0,5
svetlo rdeča/bledo rjava	5	0,4
svetlo rdeča	172	16
rdečkasto/siva	19	1,8
rdečkasto/rdečkasto siva	27	2,5
rdečkasto	107	10
rdečkasto siva	27	2,5
bledo rjava/siva	9	0,8
bledo rjava	203	20
svetlo rjava/siva	7	0,6
rjava/svetlo rdeča	6	0,5
rjava	87	8
drugo	71	6

Samo dva keramična fragmenta lahko glede na maso uvrstimo med fino zrnate kremenove lončarske mase (LM38). Dvajset keramičnih fragmentov pa pripada izredno fini lončarski masi, t. i. porcelanski masi (LM01). Na keramičnih izdelkih obravnavanega keramičnega zbira je bila definirana neprozorna barvna glazura (barvno krijoča – K). Med barvno krijočo glazuro prevladujejo temno zelena (17 frg.), oker (15 frg.), rjavo oker (14) in olivno rjava (12 frg.). Ostale barve glazure se pojavijo na manj kakor 10 frg. (rumena, oranžna, rdeča, olivno zelena, ...). Neprozorna bela glazura se pojavlja večinoma na belo prsteni keramiki oz. porcelanu (20 frg.).

Sklep

V sklepnem delu so povzeti rezultati, pridobljeni z makroskopsko tehnološko analizo, ki je bila uporabljena kot metoda dela pri analizi obravnavanega keramičnega zbira s površinskega terenskega pregleda najdišča. Predstavljena pa je tudi primerjava z makroskopsko analizo keramičnega gradiva z najdišča Pod Kotom

67 Seznam lončarskih mas glazirane keramike keramičnega zbira.

oznaka LM	koda LM	št. frg.
LM01	A13	20
LM02	A13;C21	14
LM03	A13;C21;E21	1
LM06	A13;C22	21
LM08	A13;C22;E21	10
LM10	A13;C22;E31;E21	1
LM11	A13;C23	11
LM12	A13;C23;E21	6
LM13	A21;A13;C21	8
LM15	A21;A13;C21;E21	4
LM16	A21;A13;C22;C12	8
LM17	A21;A13;C22;C12;E21	5
LM19	A21;A13;C22;E21	11
LM30	A31;A13;C22;E21	1
LM34	A31;A21;A13;C21;E21	2
LM36	A31;A21;A13;C22;E21	3
LM37	A31;A21;A13;C23;D21;E21	1
LM38	A31;A22;A13;C21	2

68 Barvne glazure na keramičnih izdelkih keramičnega zbira.

vrsta glazure	barva glazure	št. frg.
barvno krijičca (K)	bela	24
	rumena	7
	citronsko rumena	2
	krem	1
	oranžna	7
	rdeča	1
	ultramarin	1
	temno zelena	16
	olivno zelena	7
	oker	15
	rjavo oker	14
	olivno rjava	12
	rjava	1
	rdeče rjava	3
	črna	2
glazura minimalno ohranjena – ni določljiva	16	

– jug pri Krogu (Jezeršek 2009, 42–51), ki je pokazala precejšno podobnost, predvsem s keramičnim gradivom mlajših obdobij.

V analizo je bilo zajetih 1061 keramičnih fragmentov (**Dodatek 2**), ki so ustrezali določenim kriterijem (velikost fragmenta, ohranjenost zunanje in notranje površine). Na kakovost analize sta delno vplivali fragmentarnost gradiva in slaba ohranjenost zunanje in notranje površine predvsem na keramiki prazgodovinskih obdobij. Med keramiko mlajših obdobij je bilo uvrščeno 670 frg., 387 frg. v prazgodovinsko in le 4 frg. v antično obdobje (sl. 56). Le ti so bili umeščeni v antiko na podlagi primerjave z antičnimi lončarskimi masami (osnovne sestavine, velikost in pogostnost zrnca, dodelava površine) z najdišča Pod Kotom – jug pri Krogu.

Določenih je bilo 53 različnih lončarskih mas (sl. 55), ki se razlikujejo med seboj po vrsti, velikosti in pogostnosti zrnca osnovnih sestavin. Vse lončarske mase sodijo v osnovno skupino kremenovih lončarskih mas. V nobenem primeru ni bila dokazana prisotnost kalcijevega karbonata. Tudi v keramičnem zbiru najdišča

Pod Kotom – jug pri Krogu so zastopane izključno kremenove lončarske mase. Primerjalna analiza z lončarskimi masami mlajših obdobij z najdišča Pod Kotom – jug pri Krogu je pokazala, da je večina lončarskih mas po osnovni kodi identična na obeh najdiščih (izjema le LM04, LM24, LM30, LM41) (Jezeršek 2009, 43–46). V vseh obdobjih prevladujejo zelo fino zrnate lončarske mase (sl. 55; prazgodovina – 23 LM, antika – 2 LM, mlajša obdobja – 26 LM). Sledijo jim fino zrnate lončarske mase (prazgodovina 12 LM, antika – 2 LM, mlajša obdobja – 9 LM). Z minimalnim deležem pa so zastopane tudi drobnozrnate lončarske mase, ki so značilne le za prazgodovinsko lončenino (3 LM). Izredno fina lončarska masa (1 LM) pa je zastopana le med lončarskimi masami mlajših obdobij in je značilna predvsem za porcelanske keramične izdelke (20 frg.). Enako razmerje je bilo definirano tudi na najdišču Pod kotom – jug pri Krogu (Jezeršek 2009, 51).

Ob upoštevanju samo osnovnih sestavin (kremen – A, sljuda – C, železovi oksidi – E, organske sestavine – D in nedefinirane sestavine – J) se je število lončarskih mas zmanjšalo na sedem (sl. 59). Večinski delež, tudi na nivoju posameznih obdobij, pripada lončarskim masam s kodo osnovnih sestavin ACE (52%) in AC (41%). Pogostnost ostalih lončarskih mas (A, ACDE, ACD, ACEJ, ACJ) pa je nizka, manj kakor 5 odstotkov. Tudi v keramičnem zbiru najdišča Pod Kotom – jug pri Krogu se kaže podobno odstotkovno razmerje, in sicer sta najpogostejši lončarski masi z osnovnimi sestavinami ACE (51%) in AC (43%), ostale mase pa so zastopane z manj kakor 5 odstotki (Jezeršek 2009, 46). Izpostaviti velja lončarske mase s povečano vsebnostjo sljude (C) oz. železovih oksidov (E). Povišana vsebnost sljude je bila definirana pri 27 lončarskih masah. Glede na to, da se povečana vsebnost sljude pojavi pri večini lončarskih mas, in glede na to, da ni definirana prisotnost kalcijevega karbonata v lončarskih masah, lahko predvidevamo, da je bila sljuda v lončarski masi uporabljena za povečanje odpornosti na temperaturne spremembe in je tako nadomestila kalcijev karbonat, ki daje predmetom čvrstost ob žganju pri visoki temperaturi. Dve lončarski masi imata povečano vsebnost železovih oksidov (LM27, LM28). Povečana vsebnost sljude in železovih oksidov (CE) pa je bila definirana pri treh lončarskih masah (LM 09, LM32 in LM41). Pri dveh lončarskih masah prazgodovinskih obdobij pa so bile definirane tudi nedefinirane sestavine (J). Tudi pri lončarskih masah keramičnega zbira najdišča Pod Kotom – jug pri Krogu je zaznati predvsem povečano vsebnost sljude (C) oz. železovih oksidov (E), medtem ko se nedefinirane sestavine (J) pojavljajo v lončarskih masah antičnega in slovanskega obdobja (Jezeršek 2009, 51). Zaradi izredne fragmentarnosti gradiva ni mogoče definirati oblikovnih tipov in jih povezati s posameznimi lončarskimi masami, ki imajo povečano vsebnost sljude (C) oz. železovih oksidov (E) v svojem sestavu. Na podlagi te korelacije bi nemara lahko določili določene tipe keramičnih izdelkov, ki so imeli točno določeno uporabno funkcijo, ki pa je pogojevala določeno sestavo lončarske mase.

Vse analizirane lončarske mase sodijo v skupino, kjer je luknjičavost nič (0), kar pomeni, da je keramika izredno kompaktna, kar je značilno tudi za keramiko iz najdišča Pod Kotom – jug pri Krogu, kjer pa so z minimalnim deležem prisotne tudi zelo fino in finoluknjičave lončarske mase (Jezeršek 2009, 48).

Evidentirani so bili trije načini oblikovanja keramičnih izdelkov, in sicer prostoročno, ki je značilno za prazgodovinsko keramiko (387 frg.), ter oblikovanje na vretenu (639 frg.) in v kalupu (35 frg.).

Pri analizi obdelave površine, ki se izvaja na nežgani površini, so bile ugotovljene tri osnovne tehnike. Prevladuje tehnika brisanja (1038 frg.), ki se pri 35 frg. pojavi tudi v kombinaciji s tehniko poliranja. To je značilno le za keramiko mlajših obdobij. Tehnika glajenja je bila evidentirana na 23 frg. Večinoma je značilna za prazgodovinsko lončenino (20 frg.).

Prepoznanih je bilo pet različnih načinov žganja (sl. 64). V povprečju je lončenina dobro žgana, saj prevladuje oksidacijski način žganja (42%), ki je najpogostejši pri keramiki mlajših obdobij, tako neglazirani kakor glazirani (436 frg.). Skoraj enaki deleži so razporejeni med nepopolno oksidacijsko žganje (21%), redukcijsko žganje (19%) in redukcijsko žganje z oksidacijsko atmosfero v končni fazi (17%). Slednja dva načina žganja prevladujeta predvsem pri lončenini prazgodovinskih obdobij. Ostale oblike žganja so skromneje zastopane. Tudi pri keramiki z najdišča Pod Kotom – jug pri Krogu je najpogostejše oksidacijsko žganje, predvsem pri lončenini mlajših obdobij. Pri čemer je za neglazirano keramiko značilno, da prevladuje nepopolno oksidacijsko žganje (Jezeršek 2009, 51), medtem ko je ta način žganja pri obravnavani lončenini mlajših obdobij (178 frg.) skromnejši.

Analiza trdote keramičnega zbira (sl. 65) je pokazala, da prevladuje trda keramika (51%). Sledita ji zelo trda keramika (27%) in izredno trda keramika (21%). Z minimalnim deležem pa je bila definirana tudi mehka keramika (2 frg.). Za keramiko prazgodovinskih obdobij je značilno, da prevladuje trda keramika (284 frg.). Večji del lončenine mlajših obdobij sodi v skupino zelo trde in izredno trde keramike. Analiza trdote keramičnega zbira najdišča Pod Kotom – jug pri Krogu pa na splošno pokaže ravno obratno sliko, in sicer prevladuje izredno trda keramika (48%), trda in zelo trda keramika pa sta zastopani z enakima deležema (26%) (Jezeršek 2009, 51, sl. 39). To razliko gre verjetno pripisati dejstvu, da je v keramičnem zbiru najdišča Pod Kotom – jug pri Krogu minimalen delež prazgodovinske keramike, pri kateri prevladuje trda keramika.

Na zunanji in notranji površini analizirane keramike prevladujejo svetlejši barvni toni, in sicer blede rjava, svetlo rdeča, rdečkasta in rdečkasto siva. Temnejši barvi toni, denimo sivi, sivo črni in rjavi so manj pogosti. Tudi tukaj se potrjuje enako dejstvo kakor v keramičnem zbiru najdišča Pod Kotom – jug pri Krogu, kjer prevladujejo svetlejši barvni toni (Jezeršek 2009, 50).

129 keramičnih fragmentov v obravnavanem keramičnem zbiru sodi v skupino glazirane keramike mlajših obdobij. Izdelana je iz zelo fino zrnatih kremenovih lončarskih mas. Le dva fragmenta sodita v skupino fino zrnatih lončarskih mas. V skupino izredno finih lončarskih mas pa se uvršča porcelanska masa (20 frg.). Večina glazirane keramike je oksidacijsko žgana (112 frg.). Na ostale načine žganja odpade minimalen delež (sl. 64). Na lončenini se pojavlja le neprozorna barvna glazura (barvno krijoča) temno zelena, oker, rjava oker, olivno rjava barve (sl. 68). Neprozorna bela glazura se pojavlja na belo prsteni keramiki in na porcelanu. Tudi glazirana keramika z najdišča Pod Kotom – jug pri Krogu kaže enake značilnosti (Jezeršek 2009, 50, 51). Večina je bila izdelana iz zelo fino zrnatih lončarskih mas. Izdelki iz porcelanske mase sodijo v skupino izredno fine lončarske mase. Prevladuje oksidacijski način žganja. Zastopana je samo ena vrsta glazure, in sicer neprozorna barvna glazura. Prevladujejo barve: temno zelena, oker, rjava oker, olivno rjava. Morda bi to lahko kazalo na isto lončarsko delavnico, ki je izdelovala izključno glazira-

no keramiko, ali pa na to, da so različni lončarji uporabljali enake recepture.

Primerjalna analiza z lončenino mlajših obdobij z najdišča Pod Kotom – jug pri Krogu je pokazala, da so si keramični izdelki obeh najdišč podobni zlasti v sestavi lončarske mase, oblikovanju, dodelavi površine, žganju in trdoti. Žal pa primerjalne analize ni bilo mogoče izvesti s prazgodovinsko in antično lončenino, saj je njun odstotkovni delež premajhen in primerjalna analiza ne bi dala realnih rezultatov. Morda bodo to omogočile nadaljnje makroskopske tehnološke analize lončenine z drugih najdišč na tem območju.

Najdišče, na katerem so bile pred posegom njivske obdelovalne površine, leži na aluvialni ravnini reke Mure, med potokom Dobel, razbremenilnim kanalom Ledava–Mura in potokom Mokoš, vzhodno od vasi Krog (sl. 1–4).

Površino najdišča je pokrivala ornica (SE 1) s prazgodovinskimi, rimskodobnimi in novodobnimi najdbami. Tej so sledile različne plasti (sl. 16). V večjem delu najdišča ji je sledila temno rjava ilovnata prst (SE 2), ki je vsebovala prazgodovinske in v zgornjem severovzhodnem delu najdišča tudi rimskodobne najdbe. V kv. 10–13, 27–30, 43–46, 60–63, 77–79 je bila pod ornico plast sivo rjave ilovice (SE 180), ki je prekrivala večje število prazgodovinskih ostalin arheoloških objektov. V spodnjem jugozahodnem delu sta bili pod plastjo SE 2 plast rjave ilovice (SE 3) in plast rdeče mivke (SE 5), ki sta vsebovali precej prazgodovinskih najdb in prekrivali prazgodovinske ostaline. Pod plastjo SE 3 je bila plast rumene ilovice (SE 321) kot geološka osnova, v katero je bilo vkopano večje število prazgodovinskih ostalin arheoloških objektov. V zgornjem severovzhodnem delu najdišča so se menjavale različne plasti, tako smo poleg plasti SE 3 in SE 5 zasledili tudi plast rdečkastega melja (SE 553), plast temno sive ilovice s prodniki s kosi rimskodobne lončenine (SE 615) in plast rjavo rdeče ilovice s prodniki prav tako z nekaj rimskodobnimi najdbami (SE 614). Na manjši vzpetini je bila pod plastjo SE 2 plast 613, pod njo pa plast SE 617. Tik ob kanalu je bila plast rdeče ilovice s prodniki (SE 565) in plast temno sivega mulja (SE 580). Pod naštetimi plastmi je bila plast gramoza kot geološka osnova (SE 4), ki je bila presekana z več paleostrugami SE 23, 27, 562 (sl. 17). Pogled na stratigrafijo najdišča nam kažejo preseki na njegovem jugovzhodnem robu (sl. 18–21).

Zgodnja bronasta doba – kultura Somogyvár–Vinkovci je prav gotovo v največji meri zaznamovala območje najdišča. Arheološka raziskava je na tem prostoru ugotovila naselbinske ostaline objektov, ki smo jih poskušali opredeliti kot nadzemne objekte, polzemljanke, večje in manjše jame v objektih in zunaj njih, zbiralnike za vodo, peč in ognjišča (sl. 22). Odkritih je bilo deset nadzemnih objektov (od št. 1 do št. 10), štiri objekti pa kažejo na domnevno nadzemno gradnjo (od št. I do IV). Tlorise nadzemnih objektov smo določili na podlagi stojk, večjih in manjših jam v objektih ali ob njih, ter koncentracije keramičnih posod in prežganega hišnega ometa v objektih. Povprečna velikost, večinoma pravokotnih ali trapezoidnih nadzemnih objektov je bila 10 x 6 m, njihova smer je bila vzhod–zahod. Jame za sohe so bile okrogle oblike, v premeru so merile od 0,05 m do 0,4 m, vkopane so bile od 0,04 m do 0,25 m globoko. Verjetno je, da so bili objekti zgrajeni iz navpičnih nosilnih soh, vkopanih v jamo, in manjših vmesnih navpičnih palic, ki so bile prepletene s šibjem, in nato zamazani z glino. Polzemljanke (št. 1 do št. 4) so bile nepravilnih oblik, velike od 4,4 x 2,2 m do 10 x 10 m in so bile dokaj plitko vkopane v osnovo. Ob nadzemnih in vkopanih objektih in v

njih so bile večje in manjše jame, v dveh primerih pa tudi ognjišča. V jamah so bile keramične posode, vretenca, drobno kamnito orodje, deli žrmelj in kosi prežganega hišnega ometa. Zunaj objektov so bili na dvoriščnem prostoru zbiralniki za vodo, peč, vkopani shrambni posodi ter manjše in večje jame, ki so se lahko uporabljale kot shrambni oziroma delovni prostori. Odkritih je bilo šest zbiralnikov za vodo (št. 1 do št. 6), ki so bili okrogle oblike, veliki od 1,6 m do 5,5 m v premeru, vkopani so bili od 1 m do 4,45 m globoko. Nekateri so vsebovali več polnil, v katerih so bili različne keramične posode, drobno kamnito orodje, deli kamnitih žrmelj in kosi prežganega hišnega ometa. Odkrita peč (SE 125), ki se je na površini pojavila kot ruševina v velikosti 2 x 1,3 m, je imela konstrukcijo v velikosti 1,4 x 1,3 m, ki jo je sestavljala močno ožgana ilovica z do 10 cm visokimi in 5 cm debelimi ohranjenimi zunanji stenami. Dno peči je bilo iz močno steptane in opečene ilovice. Jame v bližini objektov so bile različnih oblik, merile so od 0,3 x 0,5 m do 6,5 x 5 m, vkopane so bile od 0,05 m do 0,9 m globoko. V polnilih so bili keramične posode, vretenca, drobno kamnito orodje in prežgan hišni omet (sl. 23A–23E).

Najdbe iz zgodnjebronastodobnih struktur kažejo jasne povezave z najdišči, opredeljenimi v kulturo Somogyvár – Vinkovci. Bogato gradivo je primerljivo z Založnico in Partami na Ljubljanskem barju ter z najdišči Panonske nižine, kakršna so Börzönce, Nagykanizsa in številna druga. Med keramičnim gradivom so najštevilnejše zastopani lonci z ročaji ali brez njih ter skodele in skodele. Nekaj pa je tudi za kulturo Somogyvár – Vinkovci tipičnih vrčev in pitosov. Na podlagi primerjav najdb z najdišč iz širšega prostora in ¹⁴C datumov smo zgodnjebronastodobno poselitev umestili od približno 25. do 23. stoletja pr. n. š., kar časovno ustreza Brd A1 v srednjeevropskem prostoru.

Na severovzhodnem delu najdišča je bil v kv. 194 odkrit osamljen žarni grob SE 659, velik 0,7 m v premeru (sl. 23D, fotografija groba). Grob sestavljajo v zgornjem delu poškodovana žara (G1337) z ostanki sežganih kosti in skromni odlomki keramičnih posod (G1338–1340). Žaro in ostale odlomke posod smo na podlagi vzporednic z najbližjim najdiščem Nova tabla pri Murski Soboti in ostalimi najdišči na Štajerskem in Koroškem, hrvaškimi najdiščem Kaptol in zahodnomadžarskim najdiščem Nagyberki–Szalacki uvrstili v čas pozne starejše železne dobe, v stopnjo Štajerska 3 oziroma v 2. in 3. horizont skupine Martijanec–Kaptol.

V manjši meri je bila na severovzhodnem delu najdišča prisotna tudi poselitev v rimskem obdobju (sl. 15, sl. 23E). Nekaj odlomkov rimskodobnih keramičnih posod je bilo odkritih v plasti SE 1, dva trinožnika pa sta bila iz plasti SE 2. Na tem predelu je bila manjša vzpetina, kjer bi lahko bil nadzemni objekt št. V z odkritimi stojkami, jamami in jarkom (sl. 22). Stojke v velikosti od 0,17 m do 0,45 m v premeru so segale od 0,05 m do 0,6 m globoko in so potekale v ravni liniji v smeri zahod–vzhod. Ob stojkah so bile jame od 0,8 m do 2,9 m v premeru in so segale od 0,1 do 0,42 m globo-

ko. V polnilih so bili skromni odlomki prazgodovinskih keramičnih posod, oglje in drobci prežganega hišnega ometa. V jami SE 627 pa so bili odlomki rimskodobnih keramičnih posod. Jame in stojke je prekrivala 8 x 6 m velika plast SE 617 z žganino, pepelom, opečeno glino. Nad njo pa je bila večja, 10 x 11 m velika plast opečene zemlje SE 613 (sl. 16). Strukture in plasti je obdajal verjetno pravokotni jarek SE 643, ki je bil na južni strani prekinjen. Maloštevilne rimskodobne najdbe so slabo ohranjene. Celi najdbi sta trinožnika, ki sta na podlagi bližnjih vzporednic opredeljena v čas med 1. in 2. stoletjem. Med pomembnejše kose sodijo trije odlomki posod *terre sigillate* iz jame SE 627. Odlomek krožnika (G1351) je uvožena italaska keramika in po obliki sodi med krožnike tipa Consp. 20.4, ki se pojavljajo do konca 1. stoletja. Uvožena italaska keramika je tudi odlomek skodelice z aplicirano spiralo (G1353), ki sodi med skodelice tipa Consp. 34, ki so značilne za čas druge polovice 1. stoletja.

- ACSÁDI, GY. in J. NEMESKERI 1970, *History of human life span and mortality*. – Budapest.
- ARTNER, W. 1988–89, Die provinziäl-römischen Gräber von Gleisdorf in der Oststeiermark. – *Mitteilungen der Österreichischen Gesellschaft für Ur- und Frühgeschichte* 38/39, Dunaj (1994).
- BAKAN, B. 2006, *Slikovni pregled višjih rastlin Prekmurja, prispevek k poznavanju flore Prekmurja*. – Lendava.
- BÁNDI, G. 1984, Somogyvár-Gruppe. – V: *Kulturen der Frühbronzezeit des Karpatenbeckens und Nordbalkans*, Beograd, 125–132.
- BARTOSIEWICZ, L. 1987, Ormož, vloga živali v kmečkem gospodarstvu. – V: Gombač, B. (ur.), *Bronzasta doba na Slovenskem*, Ljubljana, 58–60.
- BECKER, C. 1999, Initial comments on slaughter and consumption refuse from Monkodonja, a Middle Bronze Age castelliere in the Istrian coast. – V: C. Becker, H. Mahart, J. Peters in J. Schibler (ur.), *Historia Animalium ex Ossibus. Festschrift für Angela von den Driesch, Internationale Archäologie, Studia honoraria* 8, Rahden, 55–64.
- BLAMEY, M. in C. GREY WILSON 1989, *The illustrated flora of Britain and northern Europe*. – London.
- BOESSNECK, J. 1969, Osteological differences between sheep (*Ovis Linné*) and goat (*Capra hircus Linné*). – V: D. Brothwell in E. Higgs (ur.), *Science in archaeology*, New York, 331–558.
- BOJŃANSKÝ, V. in A. FARAGASOVÁ 2007, *Atlas of Seeds and Fruits of Central and East-European Flora. The Carpathian Mountains Region*. – Dodrecht.
- BŐKÖNYI, S. 1974, *History of domestic mammals in Central and Eastern Europe*. – Budapest.
- . 1995, Problems with using osteological materials of wild animals for comparisons in archaeozoology. – *Anthropologia Közlemények* 37, 3–11.
- BÓNA, I. 1960, Clay Models of Bronze Age Wagons and Wheels in the Middle Danube Basin. – *Acta Archaeologica Academiae Scientiarum Hungaricae* 12, 83–111.
- . 1965, The peoples of southern origin of the Early Bronze Age in Hungary I–II. – *Alba Regia* 4–5, 17–63.
- . 1994, Les cultures des tells de l'âge du bronze en Hongrie. – V: *Le bel âge du bronze en Hongrie*, 9–39.
- BONDÁR, M. 1990, Das frühbronzezeitliche Wagenmodell von Börzönce. – *Communicationes Archaeologicae Hungariae*, 77–91.
- . 1995, Early Bronze Age settlement patterns in south-west Transdanubia. – *Antaeus* 22, 197–269.
- . 2003, Kora bronzkori telep Nagykanizsa – Inkey – kápolnán (Frühbronzezeitliche Siedlung von Nagykanizsa Inkey Kapelle). – *Zalai Múzeum* 12, 49–77.
- BRAJKOVIĆ, D., M. PAUNOVIĆ in M. POJE 1998, The fauna of the Bronze Age hillfort of Monkodonja. – V: K. Buršič Matjašič (ur.), *The Monkodonja Hillfort: a typological and statistical analysis of pottery finds from the Middle Bronze Age hillfort of Monkodonja near Rovinj*, Monografije i katalozi 9, Pula, 125–147.
- BRONK RAMSEY, C. 1995, Radiocarbon calibration and analysis of stratigraphy: The OxCal program. – *Radiocarbon* 37(2), 425–430.
- BRUKNER, O. 1981, *Rimska keramika u jugoslavenskom delu provincije Donje Panonije*. – *Dissertationes et monographiae* 24, Beograd.
- CASTELLETTI L., E. CASTIGLIONI in M. ROTTOLI 2001, L'agricoltura dell'Italia settentrionale dal Neolitico al Medioevo. – V: Failla O. in G. Forni (ur.), *Le piante coltivate e la loro storia. Dalle origini al transgenico in Lombardia nel centenario della riscoperta della genetica di Mendel*, Atti del Convegno organizzato dal Museo Lombardo di Storia dell'Agricoltura (24 giugno 1999), Milano, 33–84.
- CHIARELLI, A. B., 1980, Recommendations for Age and sex Diagnoses of Skeletons. – *Journal of Human Evolution* 7, 517–549.
- CHOYKE, A.M. in L. BARTOSIEWICZ 1999, Bronze Age animal exploitation in western Hungary. – V: E. Jerem in I. Poroszlai (ur.), *Archaeology of the Bronze and Iron age. Experimental archaeology, environmental archaeology, archaeological parks, Archaeolingua* 9, Budapest, 239–249.
- ČREŠNAR, M. 2007, Načini lesenih gradenj v času bronaste in starejše železne dobe v Sloveniji. – *Arheo* 24, 39–68.
- DELLA CASA, P. 1996, *Velika Gruda II. Die bronzezeitliche Nekropole Velika Gruda (Opš. Kotor, Montenegro)*. – *Universitätsforschungen zur Prähistorischen Archäologie* 33, Bonn.
- DIMITRIJEVIĆ, S. 1977–78, Zur Frage der Genese und der Gliederung der Vučedoler Kultur in dem Zwischenstromlande Donau–Drausawe. – *Vjesnik Arheološkog muzeja u Zagrebu* 10–11, 1–84.
- . 1982, Die frühe Vinkovci Kultur und ihre Beziehungen zu Vučedoler Substrat. – *Opuscula Archaeologica* 7, 7–36.
- DIRJEC, J. 2008, Analiza kostnih ostankov favne. – V: I. Šavel in B. Kerman, *Gornje njive pri Dolgi vasi*, AAS 6, Ljubljana, 136.
- DJURIĆ, B. 1998, *Delno poročilo o rezultatih ekstenzivnega arheološkega pregleda*. – Ljubljana (neobjavljeno poročilo).
- . 1999, *Poročilo o arheoloških raziskavah na najdišču Za Raščico*. – Ljubljana (neobjavljeno poročilo).
- DOBIAT, C. 1980, Das hallstattzeitliche Gräberfeld von Kleinklein. – *Schild von Steier* 1, Gradec.
- DROBNE, K. 1973, Favna koliščarskih naselbin na Ljubljanskem barju. – *Arheološki vestnik* 24, 217–224.
- DROBNE, K., V. POHAR in L. BARTOSIEWICZ, *Parte by Ig: animal remains from a prehistoric lake dwelling in the Ljubljana marshland*. – Ljubljana (v pripravi).
- DULAR, J., I. ŠAVEL in S. TECCO HVALA 2002, *Bronzastodobno naselje Oloris pri Dolnjem Lakošu*. – *Opera Instituti Archaeologici Sloveniae* 5, Ljubljana.
- ECSEDY, I. 1978, Adatok a Somogyvár–Vinkovci kultúra Kérdéséhez. – *Janus Pannonius Múzeum Évkönyve* 22, 185–194.
- . 1979, Die Siedlung der Somogyvár–Vinkovci Kultur bei Szava und einige Fragen der Frühbronzezeit in Südpannonien. – *Janus Pannonius Múzeum Évkönyve* 23, 97–136.
- . 1980, Bronzkori leletek Lánycsókról (Bronzezeitliche Funde aus Lánycsók). – *Janus Pannonius Múzeum Évkönyve* 24, 95–112.

- . 1983, Ásatások Zók-Várhegyen (1977-1982) (Excavations at Zók-Várhegy. 1977-1982 – Preliminary Report). – *Janus Pannonius Múzeum Évkönyve* 27, 59-105.
- . 1988, Ásatások Szigetcsép – Tangazdaság lelőhelyen II. A korabronzkori település leletei (Excavations at Szigetcsép – Tangazdaság II. The early bronze age settlement). – *Communicationes Archaeologicae Hungariae* 1988, 5-18.
- ENDRŐDI, A. 1992, The settlement and cemetery of the Bell-Beaker Culture in the district of Szigetszentmiklós, Archaeological researches on the line of motorway M0 I. – *BTM műhely* 5, 83-200.
- ERNST, M. in S. JACOMET 2006, The value of the archaeobotanical analysis of desiccated plant remains from old buildings: methodological aspects and interpretation of crop weed assemblages. – *Vegetation History and Archeobotany* 15.1, 45-56.
- ETTLINGER E. et al. 1990, *Conspectus formarum terrae sigillatae Italico modo confectae*. – Materialien zur römisch-germanischen Keramik 10, Frankfurt am Main.
- FIGLER, A. 1994, Die Fragen der Frühbronzezeit in Nordwest-Transdanubien. – *Zalai Múzeum* 5, 21-38.
- FORENBAHER, S. 1993, Radiocarbon dates and absolute chronology of the Central European Early Bronze Age. – *Antiquity* 67, 218-220, 235-256.
- GARAŠANIN, M. 1983, Grupa Belotić – Bela Crkva. – V: *Praistorija jugoslavenskih zemalja* 4, 705-718.
- GRAYSON, D.K. 1984, *Quantitative zooarchaeology. Topics in the analysis of archaeological faunas*. – Orlando.
- GRÜNEWALD, M. 1983, *Die Funde aus dem Schutthügel des legionslagers von Carnuntum (Die Baugrube Pingitzer)*. – Der Römische Limes in Österreich 32, Wien.
- GUŠTIN, M. 2005, Starejša brona-sta doba v Prekmurju – Horizont pramenaste (litzén) lončenine. – *Zbornik soboškega muzeja* 8, 85-98.
- GUŠTIN, M. in G. TIEFEGABER 2001, Prazgodovinske najdbe z avtocestnega odseka Murska Sobota-Nova tabla. – *Arheološki vestnik* 52, 107-116.
- GYULAI F., 2002, Biohistory farm at Szarvasgede (Hungary): a case for biodiversity conservation. – V: Jerem, E. in K. T. Biró (ur.) *Archaeometry 98. Proceedings of the 31th symposium, Budapest, April 26 – May 3 1998*. Vol 1. BAR IS 1043.1, 197-202.
- HAREJ, Z. 1974, Poročilo o površinskih najdbah na kolišču ob Partovskem kanalu I pri Igu. – *Poročilo o raziskovanju paleolita, neolita in eneolita v Sloveniji* 3, 76-90.
- . 1977, Igu, v Partih. – *Varstvo spomenikov* 21, 168-170.
- . 1978, Kolišče v Partih pri Igu na Ljubljanskem barju. – *Poročilo o raziskovanju paleolita, neolita in eneolita v Sloveniji* 6, 61-94.
- . 1981-82, Kolišče v Partih pri Igu na Ljubljanskem barju – raziskovanja 1978. in 1979. leta. – *Poročilo o raziskovanju paleolita, neolita in eneolita v Sloveniji* 9-10, 31-99.
- . 1987, Kolišče v Partih pri Igu na Ljubljanskem barju (Raziskovanja leta 1981). – *Poročilo o raziskovanju paleolita, neolita in eneolita v Sloveniji* 15, 141-183.
- HORVAT, M. 1999, *Keramika. Tehnologija keramike, tipologija lončenine, keramični arhiv*. – Ljubljana.
- . 2008, Makroskopska analiza keramičnega zbira s površinskega pregleda najdišča Mrzlo Polje. – V: Svolišak, D. et al., *Mrzlo Polje pri Ivančni Gorici*, AAS 5, Ljubljana, 162-174.
- HORVAT ŠAVEL, I. 1978, Antično naselje v Ivancih. – *Arheološki vestnik* 29, 290-317.
- . 1987, Zaščitno izkopavanje gomil v Čikečki vasi. – *Časopis za zgodovino in narodopisje* 2, 308-318.
- HORVÁTH, L. A. 2001, Neue Angaben zum Übergang von Kupferbis Frühbronzezeit in Südwestpannonien. – *Zalai Múzeum* 10, 52-65.
- KALICZ SCHREIBER, R. 1989, Die älteste Bronzezeit in Nordwestungarn und ihre Beziehungen. – *Praehistorica* 15, 249-259.
- . 1991, A Somogyvár-Vinkovci kultúra dél-északi irányú közvetítő szerepe a Korabronz-korban (Die Vermittlungrolle in Süd-Nord Richtung der Somogyvár-Vinkovci Kultur in der Frühen Bronzezeit). – *Budapest Régiségei* 28, 9-43.
- . 1997, Frühbronzezeitlichen Bestattungen am östlichen Ufer der Csepel-Insel bei Budapest. – *Budapest Régiségei* 31, 177-197.
- KALICZ SCHREIBER, R. in N. KALICZ 1998-99, Die Somogyvár-Vinkovci Kultur und die Glockenbecher in der Frühbronzezeit von Budapest. – *Savaria* 24.3, 93-113.
- KAROUŠKOVÁ SOPER, V. 1983, *The castellieri of Venezia Giulia, northeastern Italy*. – BAR IS 192, Oxford.
- KAVUR, B. 2005, Kamnita orodja na najdišču Čatež-Sredno polje. – V: Guštin, M. (ur.) *Prvi poljedelci. Annales Mediterranea*, Koper, 131-144.
- . 2009, Kamnita orodja. – V: Šavel, I., *Pod Kotom – jug pri Krogu*, AAS 7, Ljubljana, 148-150.
- KAVUR, B., TOMAŽ, A. in Z. MILEUSNIĆ 2006, Sodolek – naselje bakrene dobe. – V: A. Tomaž (ur.), *Od Sopotna do Lengyela, Annales Mediterranea*, Koper, 121 – 128.
- KEMENCZEI, T. 1976, Früheisenzeitliche Keramikfunde von Nagyberki. – *Folia archaeologica* 27, 203-208.
- KERLEY, E. R. 1965, The microscopic determination of age in human bone. – *American Journal of Physical Anthropology* 23(2), 149-163.
- KERLEY, E. R. in D. H. UBELAKER 1978, Revisions in the microscopic method of estimating age at death in human cortical bone. – *American Journal of Physical Anthropology* 49, 545-546.
- KERMAN, B. 2002, *Neznano Prekmurje. Zapisi preteklosti iz zrakca*. – Murska Sobota.
- . 2003a, Kotare pri Murski Soboti. – V: Prešeren D. (ur.) *Zemlja pod vašimi nogami. Arheologija na avtocestah Slovenije. Vodnik po najdiščih*, Ljubljana, 160-162.
- . 2003b, Pod kotom – sever. – V: Prešeren D. (ur.) *Zemlja pod vašimi nogami. Arheologija na avtocestah Slovenije. Vodnik po najdiščih*, Ljubljana, 213-215.
- KISS, V. 2007 A Balaton déli partvidéke és a Dél-Dunántúl a bronzkorban. – V: Belényesy K., Sz. Honti in V. Kiss (ur.), *Gördülő idő. Régészeti feltárások az M7-es autópályára Somogy megyei szakaszán Zamárdi és Ordacsehi között (Rolling Time, Excavations on the M7 Motorway in County Somogy between Zamárdi and Ordacsehi)*, Budapest, 29-34.
- KLEPPINGER L. L. 2006, *Fundamentals of Forensic Anthropology*. – New Jersey.
- KOPACZ, J. in L. ŠEBELA 2000, Morawy na przetomie epok kamienia i brązu w świetle materiałów kamiennych. – *Pravěk* 10, 261-285.
- KULCSÁR, G. 1998-99, The Early Bronze Age internally decorated bowls from the Transdanubia. – *Savaria* 24/3, 132-139.
- LAMUT, B. 1996, Zgodnje bronastodobno najdišče: Ptuj – Prešernova ulica 6. – *Ptujski zbornik* 6/1, 16-48.
- LAZAR, I. 2006, *Ilovca pri Vranskem*. – AAS 1, Ljubljana.
- LYMAN, R. L. 1999, *Vertebrate Taphonomy*. – Cambridge.
- MARKOVIĆ, Z. 1981, Vučedolska kultura u sjeverozapadnoj Hrvatskoj. – *Arheološki vestnik* 32, 219-290.
- . 2002, Grabrovac kot Đakova i početak brončanog doba u sjevernoj Hrvatskoj. – *Prilozi instituta za arheologiju u Zagrebu* 19, 31-46.
- MARTINČIČ et al. 2007, *Mala flora Slovenije: ključ za določanje praprotnic in semenk*. – Ljubljana.

- MEDUNOVÁ BENEŠOVÁ, A. 1981, Zur Frage des Vorkommens der Koshihy – Čaka – gruppe in Mähren. – *Slovenská archeológia* 29/1, 97–103.
- MIHOVILIČ, K., B. TERŽAN, B. HÄNSEL, D. MATOŠEVIČ in C. BECKER 2002, *Rovinj i okolica prije Rima*. – Kiel.
- MIRACLE, P. in L. PUGSLEY 2006, Vertebrate faunal remains from Pupičina cave. – V: P. Miracle, S. Forenbaher (ur.), *Prehistoric herders of northern Istria: the archaeology of Pupičina cave. Volume 1*, Monografije i katalozi 14, Pula, 259–399.
- MUŠIČ, B. 1999, *Poročilo o geofizikalnem kartiranju*. – Ljubljana (neobjavljeno poročilo).
- NAITEK, K. 1991, Naravne geografske značilnosti Prekmurja. – V: *Arheološka topografija Slovenije; topografsko področje XX (Prekmurje)*. Ljubljana, 9–11.
- PAHIČ, S. 1960–61, Antične gomile v Prekmurju. – *Arheološki vestnik* 11–12, 88–146.
- . 1978, Najdbe z rimske ceste Slovenska Bistrica–Pragersko. – *Arheološki vestnik* 29, 129–289.
- PERKO, D. 1999, Murska ravan. – V: *Slovenija. Pokrajina in ljudje*, Ljubljana, 564–577.
- PETRUCCI, G. 1996, Resti di fauna dai livelli neolitici e post-neolitici della Grotta del Mitreo nel Carso di Trieste (scavi 1967). – *Atti della Società per la Storia e Protostoria del Friuli–Venezia Giulia* 10, 99–118.
- PIGGOTT, S. 1983, *The Earliest Wheeled Transport: From the Atlantic Coast to the Caspian Sea*. – Itaka.
- PLEŠNIČAR GEC, L. 1972, *Severno emonsko grobišče*. – Katalogi in monografije 8, Ljubljana.
- POHAR, V. 1983, Holocenska favna iz Lukenjske jame. – *Poročilo o raziskovanju paleolita, neolita in eneolita v Sloveniji* 11, 33–72.
- PUCHER, E. 2001, Die Tierknochenfunde aus dem bronzezeitlichen Siedlungsplatz Unterhautenthal in Niederösterreich. – V: E. Lauerermann, E. Pucher, M. Schmitzberger (ur.), *Unterhautenthal und Michelberg, Archäologische Forschungen in Niederösterreich 1*, St. Pölten, 64–103.
- RAKOVEC, I. 1973, Razvoj kvartarne sesalske favne v Sloveniji. – *Arheološki vestnik* 24, 225–270.
- REDŐ, F. 2005, Terra sigillata. Kereskedők Sallában. – V: *Zalalövő öröksége*. Hereditas Sallensis 3, Zalalövő.
- REIMER, P. J. et al. 2004, IntCal04 terrestrial radiocarbon age calibration cal kyr BP. – *Radiocarbon* 46(3), 1029–1058.
- RIEDEL, A. 1976, La fauna del villaggio preistorico di Barche di Solferino. – *Atti del Museo civico di Storia naturale* 29(4), Trieste, 215–318.
- . 1977, I resti animali della grotta delle Ossa (Škocjan). – *Atti del Museo civico di Storia naturale* 30(2), Trieste, 125–208.
- . 1986, Risultati di ricerche archeologiche eseguite nella regione fra la costa adriatica ed il crinale alpino (dal Neolitico recente al medio evo). – *Padusa* 22, 1–220.
- . 1989, The wild animals of Northeastern Italy from Neolithic to Medieval times: an archaeozoological comment. – *»Natura Bresciana«: Annali del Museo Civico di Storia Naturale* 26, Brescia, 311–330.
- . 1992, The bronze age animal bone deposit of Nogarole Rocca I Camponi (Verona). – *Padusa* 18, 87–104.
- . 1994, Archaeozoological investigations in North-eastern Italy: the exploitation of animals since the Neolithic. – *Preistoria Alpina* 30, 43–94.
- . 2003, Die Frühbronzezeitliche Fauna von Brixlegg in Tirol. – *Atti dell'Accademia Roveretana degli Agiati*, ser. VIII, 3(B), 197–281.
- ROLETT, B. V. in M. Y. CHIU 1994, Age estimation of prehistoric pigs (*Sus scrofa*) by molar eruption and attrition. – *Journal of Archaeological Science* 21, 377–386.
- SANKOVIČ, S. 2005, *Za Raščico pri Murski Soboti – objekt iz zgodnje bronaste dobe*. – Diplomsko delo, Univerza v Ljubljani, Filozofska fakulteta, Oddelek za arheologijo, Ljubljana.
- . 2009, Zgodnjebronastodobne najdbe. – V: Šavel I., *Pod kotom – jug pri Krogu*, AAS 7, Ljubljana, 139–146.
- SCHMIDT, C. W. in S. A. Symes (ur.) 2008, *The Analysis of Buried Human Remains*, London.
- STRMČNIK GULIČ, M. 1979, Prazgodovinske gomile na Legnu pri Slovenj Gradcu. – *Arheološki vestnik* 30, 101–150.
- STUIVER, M. in H. A. POLACH 1977, Discussion: reporting of 14 C data. – *Radiocarbon* 19(3), 355–363.
- STUIVER, M. in P. J. REIMER 1986, A computer program for radiocarbon age calibration. – *Radiocarbon* 28, 1022–1030.
- ŠAVEL, I. 1990, Antična gomilna grobišča v okolici Strehovec. – *Zbornik soboškega muzeja* 1, Murska Sobota, 7–17.
- . 1991, *Arheološka topografija Slovenije; topografsko področje XX (Prekmurje)*. – Ljubljana.
- . 2002, Zgodnjerednjeveški objekt z najdišča Pod kotom – jug pri Krogu. – V: Guštin M. (ur.), *Zgodnji Slovani*, Ljubljana, 11–16.
- . 2003a, Za Raščico. – V: Prešeren D. (ur.), *Zemlja pod vašimi nogami. Arheologija na avtocestah Slovenije. Vodnik po najdiščih*, Ljubljana, 274–275.
- . 2003b, Bakrenodobno žarno grobišče. – V: Prešeren D. (ur.), *Zemlja pod vašimi nogami. Arheologija na avtocestah Slovenije. Vodnik po najdiščih*, Ljubljana, 37–40, 211–212.
- . 2004, Neskončen dih. – Murska Sobota.
- . 2005, Najdišče Za Raščico pri Krogu – naselbina kulture Somogyvár–Vinkovci. – *Zbornik soboškega muzeja* 8, 39–84.
- . 2006, The Excavation Site »Behind Raščica near Krog« – the Settlement of the Somogyvár–Vinkovci Culture. – *Zalai Múzeum* 15, 135–148.
- . 2009, *Pod Kotom – jug pri Krogu*. – AAS 7, Ljubljana.
- TAGLIACOZZO, A. 1993, L'archeozoologia: problemi e metodologie relativi alla interpretazione dei dati. – *Origini* 17, 7–88.
- TASIČ, N. 1984, Die Vinkovci Kultur. – V: Tasič N. (ur.), *Kulturen der Frühbronzezeit des Karpatenbeckens und Nordbalkans*, 15–28.
- TERŽAN, B. 1990, *Starejša železna doba na Slovenskem Štajerskem*. – Katalogi in monografije 25, Ljubljana.
- TOMANIČ JEVREMOV, M., A. TOMAŽ in B. KAVUR 2006a, Ormož – Škorščičev vrt. – V: Tomaž A. (ur.), *Od Sopota do Lengyela*. Annales Mediterranea, Koper, 155–174.
- TOMANIČ JEVREMOV, M., TOMAŽ, A. in B. KAVUR 2006b, Neolitske in bakrenodobne najdbe s Ptujskega gradu. – V: Tomaž A. (ur.), *Od Sopota do Lengyela*. Annales Mediterranea, Koper, 175–194.
- TOŠKAN, B. 2005, Živalski ostanki iz bronastodobnih naselbin pri Iški Loki in Žlebiču. – *Arheološki vestnik* 56, 91–97.
- . 2008, Sesalska favna iz bronastodobnega najdišča Mali Otavnik pri Bistri na Ljubljanskem barju. – *Arheološki vestnik* 59, 91–110.
- . (v tisku) Sesalska favna. – V: I. Šavel, *Pri Muri pri Petišovcih*.
- TOŠKAN, B. in J. DIRJEC 2004, Ostanke velikih sesalcev. – V: I. Turk (ur.), *Viktorjev spodmol in Mala Triglavca. Prispevki k poznavanju mezolitskega obdobja v Sloveniji*, Opera Instituti Archaeologici Sloveniae 9, Ljubljana, 135–167.

- TOŠKAN, B. in J. DIRJEC 2006, Veli-ki sesalci. – V: A. Gaspari (ur.), *Zalog pri Verdu. Tabor kame-nodobnih lovcev na zahodnem robu Ljubljanskega barja*, Opera Instituti Archaeologici Sloveniae 11, Ljubljana, 165–188.
- TÓTH, K. 1998, Frühbronzezeitliche Funde im Komitat Bács–Kiskun. – *A Móra Ferenc Múzeum Évkö-nyve Stud. Arch.* 4, 68–80.
- TUŠEK, I. 2002, Poznoantična in zgo-dnj srednjeveška lončenina z najdišča Pod kotom – cesta. – V: Guštin M. (ur.), *Zgodnji Slovani*, Ljubljana, 36–45.
- . 2003, Pod kotom – cesta. – V: Prešeren D. (ur.), *Zemlja pod va-šimi nogami. Arheologija na avtocestah Slovenije. Vodnik po najdiščih*, Ljubljana, 208–210.
- UBELAKER, D. H. 1999, *Human Skeletal Remains: Excava-tion, Analysis, Interpretation*. – Washington.
- VEJVODA, V. in I. MIRNIK 1971, Istra-živanja prehistorijskih tumula u Kaptolu kraj Slavonske Požege. – *Vjesnik arheološkog muzeja u Zagrebu* 5, 183–210.
- . 1975, Halštatski kneževski gro-bovi iz Kaptola kod Slavonske Požege. – *Arheološki vestnik* 24, 592–610.
- VERBIČ, T. 2001, *Geološka spremljava arheoloških izkopavanj na naj-dišču Za Raščico* – Ljubljana (ne-objavljeno poročilo).
- VELUŠČEK, A. 2005, Kraška planota jugozahodne Slovenije in Lju-bljansko barje v neo-eneolitski dobi – primerjalna študija. – V: Mihevc A. (ur.), *Kras. Voda in ži-vljenje v kamniti pokrajini*, Lju-bljana, 199–219.
- VELUŠČEK, A. in K. ČUFAR 2003, Zalo-žnica pri Kamniku pod Krimom na Ljubljanskem barju – nase-lbina kulture Somogyvár–Vin-kovci. – *Arheološki vestnik* 54, 123–158.
- VINSKI GASPARINI, K. 1961, Iskopa-vanje kneževskog tumulusa kod Martijanca u Podravini. – *Vje-snik arheološkog muzeja u Za-grebu* 2, 39–66.
- . 1987, Grupa Martijanec–Kaptol. – V: *Praistorija jugoslavenskih zemalja 5. Željezno doba*, Sara-jevo, 182–231.
- VLADÁR, J. 1966, Zur Problematik der Kosihy–Čaka Gruppe in der Slo-wakei. – *Slovenská archeológia* 14/2, 245–336.
- VON ENDT, D.W. in D.J. ORTNER 1984, Experimental effects of bone size and temperature on bone diagenesis. – *Journal of Archae-ological Science* 11, 247–253.
- VOSTEEN, M. U. 1999, *Urgeschichtli-che Wagen in Mitteleuropa: Eine archäologische und religions-wissenschaftliche Untersuchung neolithischer bis hallstattzeit-licher Befunde*. – Freiburger Ar-chäologische Studien 3. Rahden/ Westfalen.
- VOVK KORŽE, A. 2002, Vpliv značilno-sti prsti na razširjenost biokme-tijskih zemljišč v Prekmurju. – *Geografski vestnik* 74(1), 65–71.
- ZOHARY, D. in M. HOPF 2000, *Dome-stitution of plants in the Old World*. – New York.

Index stratigrafskih enot

SE	stran	SE	stran	SE	stran	SE	stran	SE	stran	SE	stran
		114	103	229	68	356	98	486	70	595	111
zgodnja bronasta doba		116	103	231	68	359	86	488	72	598	105
		118	103	233	68	365	99	490	72	600	108
1	64	119	89	235	68	370	86	494	94	602	108
2	64	121	88	237	68	372	73	496	75	604	108
3	64	123	85	239	68	374	93	498	75	606	112
5	64	125, 148	72	241	68	375	91	500	75	608	104
6	92	127	71	243	69	377	77	502	75	647	108
7	81	131	70	246	72	379	75	504	76	649	109
9	100	133	72	248	70	381	75	506	76	651	109
11	85	137	98	250	71	383	90	510	90	653	110
13	87	141	78	252	71	388	98	511	74	655	110
18	80	143	98	256	71	390	106	513	74	657	110
20	80	145	98	261	76	392	106	515	66	661	112
21	80	147	81	262	76	398	90	517	66	665	65
29	96	150	78	263	76	403	91	519	90	667	65
30	84	152	80	264	95	405	106	521	99	669	84
31	82	154	79	265	94	407	91	523	66	671	84
33	101	156	80	269	89	409	92	525	74	673	84
34	77	158	101	271	76	411	92	527	85		
37	95	160	101	273	77	414	98	528	88		
39	95	162	101	275	77	416	99	530	106	starejša železna doba	
41	96	164	80	283	66	417	91	532	77	659	113
43	96	169	78	285	83	419	97	534	106		
45	101	171	79	286	82	422	101	536	74	rimsko obdobje	
47	102	173	79	287	82	424	91	538	66	1	114
49	102	175	79	291	66	425	83	540	65	2	114
53	96	177	79	293	75	426	82	542	65	582	117
57	96	179	78	295	77	427	95	544	95	610	115
61	81	180	64	297	67	429	91	546	70	612	116
64	94	182	106	299	67	430	106	548	65	613	114
66	85	185	98	301	67	432	83	550	65	614	114
68	85	187	98	302	76	434	83	552	65	615	114
70	86	189	89	304	76	436	74	554	78	617	115
72	84	191	80	306	76	440	81	555	91	619	115
74	85	193	74	309	76	442	83	557	104	621	115
76	85	196	77	311	77	452	73	559	111	623	115
78	101	200	79	313	104	458	69	561	112	625	115
85	102	202	79	314	105	460	69	567	107	627	116
87	103	204	79	315	86	462	69	569	107	629	115
90	85	206	79	319	91	464	69	571	111	631	117
92	85	207	74	323	96	466	69	573	111	633	117
94	88	209	80	325	73	468	69	575	111	635	117
96	87	211	74	327	96	470	69	577	104	637	116
99	102	213	79	329	103	472	69	579	107	639	117
101	102	215	80	331	100	474	69	584	109	641	117
103	99	217	101	337	90	476	68	586	109	643	116
105	99	222	94	339	97	478	70	588	110	645	117
107	98	223	80	348	98	480	70	590	109		
109	101	225	72	353	100	482	70	592	110		
112	102	227	68	354	94	484	70	594	110		

E	0	0	0	0	6	10	2	3,333	0	0	0	0	0	0	0	0	0	0	0	0	0	0	0	0	0
F	0	0	0	0	6	10	5	8,333	0	0	0	0	0	0	0	0	0	0	0	0	0	0	0	0	0
G	0	0	0	0	6	10	3	5	0	0	0	0	0	0	0	0	0	0	0	0	0	0	0	0	0
H	1	1,667	0	0	2	3,333	1	1,667	0	0	0	0	0	0	0	0	0	0	0	0	0	0	0	0	0
I	1	1,667	0	0	8	13,333	4	6,667	0	0	0	0	0	0	1	1,667	0	0	0	0	0	0	0	0	0
J	2	3,333	0	0	5	8,333	1	1,667	0	0	0	0	0	0	0	0	0	0	0	0	0	0	0	0	0
5 A	2	3,333	0	0	9	15	1	1,667	1	1,667	0	0	0	1	1,667	0	0	0	0	0	0	0	0	0	0
B	5	8,333	0	0	4	6,667	2	3,333	0	0	0	0	0	0	0	0	0	0	0	0	0	0	0	0	0
C	7	11,667	0	0	2	3,333	0	0	0	0	0	0	0	0	0	0	0	0	0	0	0	0	0	0	0
D	4	6,667	0	0	3	5	2	3,333	0	0	0	0	0	0	0	0	0	0	0	0	0	0	0	0	0
E	2	3,333	0	0	4	6,667	7	11,667	0	0	1	1,667	0	0	0	0	0	0	0	0	0	0	0	0	0
F	0	0	0	0	3	5	2	3,333	1	1,667	0	0	0	0	0	0	0	0	0	0	0	0	0	0	0
G	4	6,667	0	0	2	3,333	0	0	0	0	0	0	0	0	0	0	0	0	0	0	0	0	0	0	0
H	0	0	0	0	0	0	0	0	0	0	0	0	0	0	0	0	0	0	0	0	0	0	0	0	0
I	0	0	0	0	4	6,667	0	0	0	0	0	0	0	0	0	0	0	0	0	0	0	0	0	0	0
J	0	0	0	0	1	1,667	0	0	0	0	0	0	1	1,667	0	0	0	0	0	0	0	0	0	0	0
6 A	2	3,333	0	0	8	13,333	3	5	0	0	0	0	0	0	0	1	1,667	1	1,667	0	0	0	0	0	0
B	4	6,667	0	0	5	8,333	1	1,667	0	0	0	0	0	0	1	1,667	0	0	0	0	0	0	0	0	0
C	2	3,333	0	0	2	3,333	3	5	0	0	0	0	1	1,667	0	0	0	0	0	0	0	0	0	0	0
D	5	8,333	0	0	9	15	2	3,333	0	0	0	0	0	0	1	1,667	0	0	0	0	0	0	0	0	0
E	2	3,333	0	0	9	15	5	8,333	0	0	0	0	0	0	1	1,667	0	0	0	0	0	0	0	0	0
F	2	3,333	0	0	4	6,667	7	11,667	0	0	1	1,667	0	0	0	0	0	0	0	0	0	0	0	1	1,667
G	0	0	0	0	4	6,667	3	5	0	0	0	0	0	0	1	1,667	0	0	0	0	0	0	0	0	0
H	2	3,333	0	0	2	3,333	0	0	0	0	0	0	0	0	0	0	0	0	0	0	0	0	0	0	0
I	0	0	0	0	4	6,667	0	0	0	0	0	0	0	0	0	0	0	0	0	0	0	0	0	0	0
J	0	0	0	0	0	0	0	0	0	0	0	0	0	0	0	0	0	0	0	0	0	0	0	0	0
7 A	2	3,333	0	0	1	1,667	1	1,667	0	0	0	0	1	1,667	0	0	0	0	0	0	0	0	0	0	0
B	2	3,333	0	0	3	5	0	0	0	0	0	0	0	0	0	0	0	0	0	0	0	0	0	0	0
C	1	1,667	0	0	3	5	3	5	0	0	0	0	0	0	0	0	0	0	0	0	0	0	0	0	0
D	7	11,667	0	0	5	8,333	2	3,333	0	0	0	0	0	0	0	0	0	0	0	0	0	0	0	0	0
E	1	1,667	0	0	7	11,667	1	1,667	0	0	0	0	0	0	0	0	0	0	0	0	0	0	0	0	0
F	1	1,667	0	0	5	8,333	2	3,333	0	0	0	0	0	0	0	0	0	0	0	0	0	0	0	0	0
G	0	0	0	0	0	0	0	0	0	0	0	0	0	0	0	0	0	0	0	0	0	0	0	0	0
H	0	0	0	0	2	3,333	1	1,667	0	0	0	0	0	0	0	0	0	0	0	0	0	0	0	0	0
I	0	0	0	0	2	3,333	0	0	0	0	0	0	0	0	0	0	0	0	0	0	0	0	0	0	0
J	0	0	0	0	0	0	0	0	0	0	0	0	0	0	0	0	0	0	0	0	0	0	0	0	0
8 A	5	8,333	0	0	0	0	0	0	0	0	0	0	0	0	1	1,667	0	0	0	0	0	0	0	0	0
B	1	1,667	0	0	2	3,333	0	0	0	0	0	0	0	0	0	0	0	0	0	0	0	0	0	0	0
C	3	5	0	0	4	6,667	2	3,333	0	0	0	0	0	0	0	0	0	0	0	0	0	0	0	0	0
D	5	8,333	0	0	2	3,333	2	3,333	0	0	0	0	0	0	2	3,333	0	0	0	0	0	0	0	0	0
E	3	5	0	0	3	5	6	10	0	0	0	0	1	1,667	0	0	0	0	0	0	0	0	0	0	0
F	0	0	0	0	0	0	0	0	0	0	0	0	0	0	0	0	0	0	0	0	0	0	0	0	0
G	1	1,667	0	0	5	8,333	2	3,333	0	0	0	0	0	0	0	0	0	0	0	0	0	0	0	0	0
H	0	0	0	0	0	0	0	0	0	0	0	0	0	0	0	0	0	0	0	0	0	0	0	0	0
I	0	0	0	0	0	0	0	0	0	0	0	0	0	0	0	0	0	0	0	0	0	0	0	0	0
J	0	0	0	0	0	0	0	0	0	0	0	0	0	0	0	0	0	0	0	0	0	0	0	0	0
9 A	5	8,333	0	0	5	8,333	2	3,333	0	0	0	0	0	0	0	0	0	0	0	0	0	0	0	0	0

d. št. dejansko število

i. št. interpretirano število

	H	0	0	0	0	0	0	0	0	0	0	0	0	0	0	0	0	0	0	0	0	0	0	0	0
	I	0	0	0	0	3	5	0	0	0	0	1	1,667	0	0	0	0	0	0	0	0	0	0	0	0
	J	1	1,667	0	0	2	3,333	1	1,667	0	0	0	0	0	0	1	1,667	0	0	0	0	0	0	0	0
14	A	2	3,333	0	0	2	3,333	1	1,667	0	0	0	0	0	0	0	0	0	0	0	0	0	0	0	0
	B	2	3,333	0	0	0	0	2	3,333	0	0	0	0	0	0	0	0	0	0	0	0	0	0	0	0
	C	3	5	0	0	1	1,667	2	3,333	0	0	0	0	0	0	0	0	0	0	0	0	0	0	0	0
	D	0	0	0	0	0	0	0	0	0	0	0	0	0	0	0	0	0	0	0	0	0	0	0	0
	E	0	0	0	0	0	0	0	0	0	0	0	0	0	0	0	0	0	0	0	0	0	0	0	0
	F	0	0	0	0	0	0	0	0	0	0	0	0	0	0	0	0	0	0	0	0	0	0	0	0
	G	0	0	0	0	0	0	0	0	0	0	0	0	0	0	0	0	0	0	0	0	0	0	0	0
	H	0	0	0	0	1	1,667	0	0	1	1,667	0	0	0	0	0	0	0	0	0	0	0	0	0	0
	I	0	0	0	0	5	8,333	0	0	0	0	0	0	0	0	0	0	0	0	0	0	0	0	0	0
	J	2	3,333	0	0	1	1,667	2	1,667	0	0	0	0	0	0	0	0	0	0	0	0	0	0	0	0
15	A	2	3,333	0	0	4	6,667	2	3,333	0	0	0	0	0	0	0	0	0	0	0	0	0	0	0	0
	B	0	0	0	0	2	3,333	1	1,667	0	0	0	0	0	0	0	0	0	0	0	0	0	0	0	0
	C	1	3,333	0	0	0	0	0	0	0	0	0	0	0	0	0	0	0	0	0	0	0	0	0	0
	D	0	0	0	0	0	0	0	0	0	0	0	0	0	0	0	0	0	0	0	0	0	0	0	0
	E	0	0	0	0	0	0	0	0	0	0	0	0	0	0	0	0	0	0	0	0	0	0	0	0
	F	0	0	0	0	0	0	0	0	0	0	0	0	0	0	0	0	0	0	0	0	0	0	0	0
	G	1	1,667	0	0	1	1,667	0	0	0	0	0	0	0	0	0	0	0	0	0	0	0	0	0	0
	H	2	3,333	0	0	0	0	0	0	0	0	0	0	0	0	0	0	0	0	0	0	0	0	0	0
	I	3	5	0	0	1	1,667	0	0	0	0	0	0	0	0	0	0	0	0	0	0	0	0	0	0
	J	2	3,333	0	0	1	1,667	2	3,333	0	0	0	0	0	0	1	1,667	1	1,667	0	0	0	0	0	0
16	A	2	3,333	0	0	0	0	3	5	0	0	0	0	0	0	0	0	0	0	0	0	0	0	0	0
	B	1	1,667	0	0	0	0	1	1,667	0	0	0	0	0	0	0	0	0	0	0	0	0	0	0	0
	C	0	0	0	0	0	0	0	0	0	0	0	0	0	0	0	0	0	0	0	0	0	0	0	0
	D	0	0	0	0	0	0	0	0	0	0	0	0	0	0	0	0	0	0	0	0	0	0	0	0
	E	0	0	0	0	0	0	0	0	0	0	0	0	0	0	0	0	0	0	0	0	0	0	0	0
	F	0	0	0	0	0	0	1	1,667	0	0	0	0	0	0	0	0	0	0	0	0	0	0	0	0
	G	0	0	0	0	0	0	1	1,667	0	0	0	0	0	0	0	0	0	0	0	0	0	0	0	0
	H	1	1,667	0	0	2	3,333	0	0	0	0	0	0	0	0	0	0	0	0	0	0	0	0	0	0
	I	1	1,667	0	0	2	3,333	2	3,333	0	0	0	0	0	0	0	0	0	0	0	0	0	0	0	0
	J	0	0	0	0	0	0	0	0	0	0	0	0	0	0	0	0	0	0	0	0	0	0	0	0
17	A	0	0	0	0	1	1,667	0	0	0	0	0	0	0	0	1	1,667	0	0	0	0	0	0	0	0
	B	0	0	0	0	0	0	0	0	0	0	0	0	0	0	0	0	0	0	0	0	0	0	0	0
	C	0	0	0	0	0	0	0	0	0	0	0	0	0	0	0	0	0	0	0	0	0	0	0	0
	D	0	0	0	0	0	0	0	0	0	0	0	0	0	0	0	0	0	0	0	0	0	0	0	0
	E	0	0	0	0	0	0	0	0	0	0	0	0	0	0	0	0	0	0	0	0	0	0	0	0
	F	1	1,667	0	0	0	0	0	0	0	0	0	0	0	0	0	1	1,667	0	0	0	0	0	0	0
	G	0	0	0	0	1	1,667	0	0	0	0	1	1,667	0	0	0	0	0	0	0	0	0	0	0	0
	H	1	1,667	0	0	1	1,667	0	0	0	0	0	0	0	0	0	0	0	0	0	0	0	0	0	0
	I	3	5	0	0	1	1,667	0	0	0	0	0	0	0	0	0	1	1,667	0	0	0	0	0	0	0
	J	4	6,667	0	0	2	3,333	0	0	0	0	0	0	0	0	0	0	0	0	0	0	0	0	0	0
18	A	0	0	0	0	0	0	0	0	0	0	0	0	0	0	0	0	0	0	0	0	0	0	0	0
	B	0	0	0	0	0	0	0	0	0	0	0	0	0	0	0	0	0	0	0	0	0	0	0	0
	C	0	0	0	0	0	0	0	0	0	0	0	0	0	0	0	0	0	0	0	0	0	0	0	0
	D	0	0	0	0	0	0	0	0	0	0	0	0	0	0	0	0	0	0	0	0	0	0	0	0

d. št. dejansko število

i. št. interpretirano število

23	A	0	0	0	0	0	0	1	1,667	0	0	0	0	0	0	0	0	0	0	0	0	0	0	0	0	0
	B	0	0	0	0	0	0	0	0	0	1	1,667	0	0	0	0	0	0	0	0	0	0	0	0	0	0
	C	1	1,667	0	0	2	3,333	0	0	0	0	0	0	0	0	0	0	0	0	0	0	0	0	0	0	0
	D	4	6,667	0	0	2	3,333	0	0	0	0	0	0	0	0	0	0	0	0	0	0	0	0	0	0	0
	E	1	1,667	0	0	1	1,667	1	1,667	0	0	0	0	0	0	1	1,667	1	1,667	0	0	0	0	0	0	0
	F	1	1,667	0	0	2	3,333	1	1,667	0	0	0	0	1	1,667	1	1,667	0	0	0	0	0	0	0	0	0
	G	0	0	0	0	1	1,667	0	0	0	0	0	0	0	0	0	0	1	1,667	0	0	0	0	0	0	0
	H	0	0	0	0	4	6,667	1	1,667	0	0	0	0	0	0	0	0	0	0	0	0	0	0	0	0	0
	I	0	0	0	0	0	0	1	1,667	0	0	0	0	0	0	0	0	2	3,333	0	0	0	0	0	0	0
	J	1	1,667	0	0	0	0	1	1,667	0	0	0	0	0	0	0	0	0	0	0	0	0	0	0	0	0
24	A	1	1,667	0	0	0	0	0	0	0	0	0	0	0	0	0	1	1,667	0	0	0	0	0	0	0	0
	B	1	1,667	0	0	1	1,667	3	5	0	0	0	0	0	0	1	1,667	1	1,667	0	0	0	0	0	0	0
	C	1	1,667	0	0	2	3,333	2	3,333	0	0	0	0	0	0	0	0	0	0	0	0	0	0	0	0	0
	D	1	1,667	0	0	3	5	2	3,333	0	0	0	0	1	1,667	0	0	0	0	0	0	0	0	0	0	0
	E	2	3,333	0	0	2	3,333	2	3,333	0	0	0	0	0	0	0	0	0	0	0	0	0	0	0	0	0
	F	1	1,667	0	0	2	3,333	0	0	0	0	1	1,667	0	0	0	0	0	0	0	0	0	0	0	0	0
	G	0	0	0	0	0	0	0	0	0	0	0	1	1,667	0	0	1	1,667	0	0	0	0	0	0	0	0
	H	1	1,667	0	0	4	6,667	1	1,667	0	0	0	0	0	0	0	0	0	0	0	0	0	0	0	0	0
	I	0	0	0	0	2	3,333	1	1,667	0	0	0	0	0	0	0	0	0	0	0	0	0	0	0	0	0
	J	1	1,667	0	0	3	5	1	1,667	0	0	0	0	0	0	0	0	0	0	0	0	0	0	0	0	0
25	A	0	0	0	0	1	1,667	1	1,667	0	0	0	0	0	0	1	1,667	0	0	0	0	0	0	0	0	0
	B	1	1,667	0	0	3	5	0	0	0	0	0	0	0	0	0	0	0	0	0	0	0	0	0	0	0
	C	0	0	0	0	2	3,333	4	6,667	0	0	0	0	0	0	0	0	0	0	0	0	0	0	0	0	0
	D	1	1,667	0	0	1	1,667	2	3,333	0	0	0	0	0	0	0	0	0	0	0	0	0	0	0	0	0
	E	3	5	0	0	2	3,333	1	1,667	0	0	0	0	0	0	0	0	0	0	0	0	0	0	0	0	0
	F	1	1,667	0	0	3	5	1	1,667	0	0	0	0	0	0	0	0	0	0	0	0	0	0	0	0	0
	G	1	1,667	0	0	1	1,667	1	1,667	0	0	0	0	1	1,667	0	0	0	0	0	0	0	0	0	0	0
	H	1	1,667	0	0	2	3,333	0	0	0	0	0	0	1	1,667	0	0	0	0	0	0	0	0	0	0	0
	I	2	3,333	0	0	0	0	0	0	0	0	0	0	0	0	0	0	0	0	0	0	0	0	0	0	0
	J	0	0	0	0	6	10	1	1,667	0	0	0	0	0	0	0	0	0	0	0	0	0	0	0	0	0
26	A	0	0	0	0	3	5	1	1,667	0	0	0	0	0	0	0	0	0	0	0	0	0	0	0	0	0
	B	0	0	0	0	0	0	1	1,667	0	0	0	0	0	0	0	0	0	0	0	0	0	0	0	0	0
	C	1	1,667	0	0	4	6,667	6	10	0	0	0	0	0	0	0	0	0	0	0	0	0	0	0	0	0
	D	1	1,667	0	0	3	5	0	0	0	0	0	0	1	1,667	0	0	0	0	0	0	0	0	0	0	0
	E	1	1,667	0	0	4	6,667	1	1,667	0	0	0	0	0	0	0	0	0	0	0	0	0	0	0	0	0
	F	0	0	0	0	2	3,333	1	1,667	0	0	0	0	1	1,667	0	0	0	0	0	0	0	0	0	0	0
	G	0	0	0	0	3	5	1	1,667	0	0	0	0	0	0	1	1,667	0	0	0	0	0	0	0	0	0
	H	0	0	0	0	0	0	0	0	0	0	0	0	0	0	0	0	0	0	0	0	0	0	0	0	0
	I	0	0	0	0	2	3,333	0	0	0	0	0	0	0	0	0	0	0	0	0	0	0	0	0	0	0
	J	1	1,667	0	0	2	3,333	1	1,667	0	0	0	0	0	0	0	0	0	0	0	0	0	0	0	0	0
27	A	0	0	0	0	1	1,667	2	3,333	0	0	0	0	0	0	0	0	0	0	0	0	0	0	0	0	0
	B	0	0	0	0	2	3,333	0	0	0	0	0	0	0	0	0	0	0	0	0	0	0	0	0	0	0
	C	1	1,667	0	0	3	5	7	11,667	0	0	0	0	0	0	0	0	0	0	0	0	0	0	0	0	0
	D	1	1,667	0	0	2	3,333	0	0	0	0	0	0	0	0	0	1	1,667	0	0	0	0	0	0	0	0
	E	0	0	0	0	2	3,333	1	1,667	0	0	0	0	0	0	0	0	0	0	0	0	0	0	0	0	0
	F	2	3,333	0	0	0	0	0	0	0	0	0	0	0	0	0	0	0	0	0	0	0	0	0	0	0
	G	0	0	0	0	0	0	0	0	0	0	0	0	0	0	0	0	0	0	0	0	0	0	0	0	0

d. št. dejansko število

i. št. interpretirano število

	D	0	0	0	0	3	5	0	0	0	0	0	0	0	0	0	1	1,667	0	0	0	0	0	0	0	0	
	E	0	0	0	0	1	1,667	1	1,667	0	0	0	0	0	0	0	0	0	0	0	0	0	0	0	0	0	
	F	0	0	0	0	3	5	2	3,333	0	0	0	0	0	0	0	0	0	0	0	0	0	0	0	0	0	
	G	0	0	0	0	2	3,333	0	0	0	0	0	0	0	0	0	0	0	0	0	0	0	0	0	0	0	
	H	0	0	0	0	0	0	0	0	0	0	0	0	0	0	0	0	0	0	0	0	0	0	0	0	0	
	I	0	0	0	0	0	0	0	0	0	0	0	0	0	0	0	0	0	0	0	0	0	0	0	0	0	
	J	0	0	0	0	0	0	0	0	0	0	0	0	0	0	0	0	0	0	0	0	0	0	0	0	0	
33	A	0	0	0	0	5	8,333	1	1,667	0	0	0	0	0	0	0	0	0	0	0	0	0	0	0	0	0	
	B	0	0	0	0	1	1,667	0	0	0	0	0	0	0	0	0	0	0	0	0	0	0	0	0	0	0	
	C	0	0	0	0	2	3,333	2	3,333	0	0	0	0	0	0	0	0	0	0	0	0	0	0	0	0	0	
	D	0	0	0	0	2	3,333	0	0	0	0	0	0	0	0	0	0	0	0	0	0	0	0	0	0	0	
	E	0	0	0	0	4	6,667	4	6,667	0	0	0	0	1	1,667	0	0	0	0	0	0	0	0	0	0	0	0
	F	0	0	0	0	0	0	1	1,667	0	0	0	0	0	0	0	0	0	0	0	0	0	0	0	0	0	
	G	0	0	0	0	1	1,667	0	0	0	0	0	0	0	0	0	0	0	0	0	0	0	0	0	0	0	
	H	0	0	0	0	1	3,333	0	0	0	0	0	0	0	0	0	0	0	0	0	0	0	0	0	0	0	
	I	0	0	0	0	0	0	0	0	0	0	0	0	0	0	0	0	0	0	0	0	0	0	0	0	0	
	J	0	0	0	0	0	0	0	0	0	0	0	0	0	0	0	0	0	0	0	0	0	0	0	0	0	
34	A	0	0	2	3,333	0	0	1	1,667	0	0	0	0	0	0	0	0	0	0	0	0	0	0	0	0	0	
	B	0	0	0	0	1	1,667	0	0	0	0	0	0	0	0	0	0	0	0	0	0	0	0	0	0	0	
	C	0	0	0	0	1	1,667	1	1,667	0	0	0	0	0	0	0	0	0	0	0	0	0	0	0	0	0	
	D	0	0	0	0	6	10	0	0	0	0	0	0	0	0	0	0	0	0	0	0	0	0	0	0	0	
	E	0	0	0	0	0	0	2	3,333	0	0	0	0	0	0	0	0	0	0	0	0	0	0	0	0	0	
	F	0	0	0	0	1	1,667	0	0	0	0	0	0	0	0	0	0	0	0	0	0	0	0	0	0	0	
	G	0	0	0	0	0	0	0	0	0	0	0	0	0	0	0	0	0	0	0	0	0	0	0	0	0	
	H	0	0	0	0	0	0	0	0	0	0	0	0	0	0	0	0	0	0	0	0	0	0	0	0	0	
	I	0	0	0	0	0	0	0	0	0	0	0	0	0	0	0	0	0	0	0	0	0	0	0	0	0	
	J	0	0	0	0	0	0	0	0	0	0	0	0	0	0	0	0	0	0	0	0	0	0	0	0	0	
35	A	0	0	0	0	0	0	1	1,667	0	0	0	0	0	0	0	0	0	0	0	0	0	0	0	0	0	
	B	0	0	0	0	0	0	0	0	0	0	0	0	0	0	0	0	0	0	0	0	0	0	0	0	0	
	C	0	0	0	0	2	3,333	0	0	0	0	0	0	0	0	0	0	0	0	0	0	0	0	0	0	0	
	D	0	0	0	0	3	5	2	3,333	0	0	0	0	0	0	0	0	0	0	0	0	0	0	0	0	0	
	E	0	0	0	0	1	1,667	1	1,667	0	0	0	0	0	0	0	0	0	0	0	0	0	0	0	0	0	
	F	0	0	0	0	0	0	1	1,667	0	0	0	0	0	0	0	0	0	0	0	0	0	0	0	0	0	
	G	0	0	0	0	0	0	0	0	0	0	0	0	0	0	0	0	0	0	0	0	0	0	0	0	0	
	H	0	0	0	0	0	0	0	0	0	0	0	0	0	0	0	0	0	0	0	0	0	0	0	0	0	
	I	0	0	0	0	0	0	0	0	0	0	0	0	0	0	0	0	0	0	0	0	0	0	0	0	0	
	J	0	0	0	0	0	0	0	0	0	0	0	0	0	0	0	0	0	0	0	0	0	0	0	0	0	
36	A	0	0	0	0	1	1,667	2	3,333	0	0	0	0	1	1,667	1	1,667	0	0	0	0	0	0	0	0	0	
	B	0	0	0	0	2	3,333	1	1,667	0	0	0	0	0	0	0	0	0	0	0	0	0	0	0	0	0	
	C	0	0	0	0	1	1,667	0	0	0	0	0	0	0	0	0	0	0	0	0	0	0	0	0	0	0	
	D	0	0	0	0	1	1,667	0	0	0	0	0	0	1	1,667	0	0	0	0	0	0	0	0	0	0	0	
	E	0	0	0	0	0	0	1	1,667	0	0	0	0	0	0	0	1	1,667	0	0	0	0	0	0	0	0	
	F	0	0	0	0	0	0	0	0	0	0	0	0	0	0	0	0	0	0	0	0	0	0	0	0	0	
	G	0	0	0	0	0	0	0	0	0	0	0	0	0	0	0	0	0	0	0	0	0	0	0	0	0	
	H	0	0	0	0	0	0	0	0	0	0	0	0	0	0	0	0	0	0	0	0	0	0	0	0	0	
	I	0	0	0	0	0	0	0	0	0	0	0	0	0	0	0	0	0	0	0	0	0	0	0	0	0	
	J	0	0	0	0	0	0	0	0	0	0	0	0	0	0	0	0	0	0	0	0	0	0	0	0	0	

d. št. dejansko število

i. št. interpretirano število

Zbiralna enota	Keramika								Gradbeni mat.		Ožgana glina		Pečnica		Fe		Steklo		Plastika		Guma		Al		Cu		Kost	
	prazg. obd.		rim. obd.		mlaj. obd.		mlaj. obd.		d. št.	i. št.	d. št.	i. št.	d. št.	i. št.	d. št.	i. št.	d. št.	i. št.	d. št.	i. št.	d. št.	i. št.	d. št.	i. št.	d. št.	i. št.	d. št.	i. št.
	d. št.	i. št.	d. št.	i. št.	d. št.	i. št.	d. št.	i. št.																				
37	A	0	0	0	0	2	3,333	0	0	0	0	0	0	0	0	0	0	0	0	0	0	0	0	0	0	0	0	0
	B	0	0	0	0	0	0	2	3,333	0	0	0	0	0	0	0	0	0	0	0	0	0	0	0	0	0	0	0
	C	0	0	0	0	0	0	0	0	0	0	0	0	0	0	0	0	0	0	0	0	0	0	0	0	0	0	0
	D	0	0	0	0	0	0	2	3,333	0	0	0	0	0	0	0	0	0	0	0	0	0	0	0	0	0	0	0
	E	0	0	0	0	1	3,333	2	6,667	0	0	0	0	0	0	0	0	0	0	0	0	0	0	0	0	0	0	0
	F	0	0	0	0	0	0	0	0	0	0	0	0	0	0	0	0	0	0	0	0	0	0	0	0	0	0	0
	G	0	0	0	0	0	0	0	0	0	0	0	0	0	0	0	0	0	0	0	0	0	0	0	0	0	0	0
	H	0	0	0	0	0	0	0	0	0	0	0	0	0	0	0	0	0	0	0	0	0	0	0	0	0	0	0
	I	0	0	0	0	0	0	0	0	0	0	0	0	0	0	0	0	0	0	0	0	0	0	0	0	0	0	0
	J	0	0	0	0	0	0	0	0	0	0	0	0	0	0	0	0	0	0	0	0	0	0	0	0	0	0	0
38	A	0	0	0	0	1	1,667	0	0	0	0	0	0	1	1,667	0	0	0	0	0	0	0	0	0	0	0	0	0
	B	0	0	0	0	1	1,667	2	3,333	0	0	0	0	0	0	0	0	0	0	0	0	0	0	0	0	0	0	0
	C	0	0	0	0	1	1,667	0	0	0	0	0	0	0	0	0	0	0	0	0	0	0	0	0	0	0	0	0
	D	0	0	0	0	3	5	3	5	0	0	0	0	0	0	0	0	0	0	0	0	0	0	0	0	0	0	0
	E	0	0	0	0	0	0	0	0	0	0	0	0	0	0	0	0	0	0	0	0	0	0	0	0	0	0	0
	F	0	0	0	0	0	0	0	0	0	0	0	0	0	0	0	0	0	0	0	0	0	0	0	0	0	0	0
	G	0	0	0	0	0	0	0	0	0	0	0	0	0	0	0	0	0	0	0	0	0	0	0	0	0	0	0
	H	0	0	0	0	0	0	0	0	0	0	0	0	0	0	0	0	0	0	0	0	0	0	0	0	0	0	0
	I	0	0	0	0	0	0	0	0	0	0	0	0	0	0	0	0	0	0	0	0	0	0	0	0	0	0	0
	J	0	0	0	0	0	0	0	0	0	0	0	0	0	0	0	0	0	0	0	0	0	0	0	0	0	0	0
39	A	1	1,667	0	0	2	3,333	0	0	0	0	0	0	0	0	0	0	0	0	0	0	0	0	0	0	0	0	0
	B	0	0	0	0	2	3,333	2	3,333	0	0	0	0	0	0	0	0	0	0	0	0	0	0	0	0	0	0	0
	C	0	0	0	0	3	5	1	1,667	0	0	0	0	0	0	0	0	0	0	0	0	0	0	0	0	0	0	0
	D	0	0	0	0	0	0	0	0	0	0	0	0	0	0	0	0	0	0	0	0	0	0	0	0	0	0	0
	E	0	0	0	0	0	0	0	0	0	0	0	0	0	0	0	0	0	0	0	0	0	0	0	0	0	0	0
	F	0	0	0	0	0	0	0	0	0	0	0	0	0	0	0	0	0	0	0	0	0	0	0	0	0	0	0
	G	0	0	0	0	0	0	0	0	0	0	0	0	0	0	0	0	0	0	0	0	0	0	0	0	0	0	0
	H	0	0	0	0	0	0	0	0	0	0	0	0	0	0	0	0	0	0	0	0	0	0	0	0	0	0	0
	I	0	0	0	0	0	0	0	0	0	0	0	0	0	0	0	0	0	0	0	0	0	0	0	0	0	0	0
	J	0	0	0	0	0	0	0	0	0	0	0	0	0	0	0	0	0	0	0	0	0	0	0	0	0	0	0
40	A	0	0	0	0	1	1,667	2	3,333	0	0	0	0	0	0	0	0	0	0	0	0	0	0	0	0	0	0	0
	B	0	0	0	0	1	1,667	3	5	0	0	0	0	0	0	0	0	0	0	0	0	0	0	0	0	0	0	0
	C	0	0	0	0	0	0	0	0	0	0	0	0	0	0	0	0	0	0	0	0	0	0	0	0	0	0	0
	D	0	0	0	0	0	0	0	0	0	0	0	0	0	0	0	0	0	0	0	0	0	0	0	0	0	0	0
	E	0	0	0	0	0	0	0	0	0	0	0	0	0	0	0	0	0	0	0	0	0	0	0	0	0	0	0
	F	0	0	0	0	0	0	0	0	0	0	0	0	0	0	0	0	0	0	0	0	0	0	0	0	0	0	0
	G	0	0	0	0	0	0	0	0	0	0	0	0	0	0	0	0	0	0	0	0	0	0	0	0	0	0	0
	H	0	0	0	0	0	0	0	0	0	0	0	0	0	0	0	0	0	0	0	0	0	0	0	0	0	0	0
	I	0	0	0	0	0	0	0	0	0	0	0	0	0	0	0	0	0	0	0	0	0	0	0	0	0	0	0
	J	0	0	0	0	0	0	0	0	0	0	0	0	0	0	0	0	0	0	0	0	0	0	0	0	0	0	0
Skupaj		339	0	2		659		360		5		8		32		29		28		3		4		0		2		

d. št. dejansko število

i. št. interpretirano število

Dodatek 2

Vsi deskriptorji uporabljeni pri kodiranju po Horvat 1999, 159 - 168.

Razširjeno kodo lončarske mase sestavljajo:
neplastične surovine (A – kremen, C – sljuda, E – železovi oksidi, D – organske sestavine) velikost zrnca oz. vključkov (numerična vrednost) in pogostnost (numerična vrednost), primer: A31;C21.

Kodo dodelave površine sestavljajo:
osnovna tehnika (A – glajenje, B – brisanje, C – poliranje), barva površine (numerična vrednost), obseg (A – vsa površina) in mesto (1 – notranja površina, 2 – zunanja površina, 3 – notranja in zunanja površina).

Kodo premaza in glazure sestavljajo:
vrsta premaza/glazure (velika črka), barva (numerična vrednost), obseg (velika črka) in mesto (numerična vrednost).

Uporabljene okrajšave:
PZ prazgodovina,
A antika,
NV novi vek,
frg. fragment, ost. – ostenje.

zaporedna številka	časovna določitev	risano	identifikacija predmeta	zbiralna enota	ime predmeta	lončarska masa	zrnovitost	luknjičavost	oblikovanje	žganje	trdota	koda barve površine	koda dodelave površine	koda barve premaza	koda premaza	koda barve glazure	koda glazure	št. fragmentov
1	NV	1	1A	fr. ostenja	A31;A22;A13;C21	2	0	3	1	3	10YR8/3	B11A3						1
2	NV	2	1C	fr. ostenja	A13;C23	1	0	3	1	2	7,5YR7/6	B03A3						1
3	NV	3	1C	fr. ostenja	A13;C23;E21	1	0	3	1	2	5YR8/2;10YR7/3	B09A1;B11A2						1
4	NV	4	1C	fr. opeke	A21;A13;C21	1	0	4	7	2	2,5YR3/1;5YR6/8	B04A1;B06A2						1
5	NV	5	1C	fr. opeke	A21;A13;C21	1	0	4	7	3	5YR6/8	B06A1						1
6	NV	6	1D	fr. ostenja	A21;A13;C22;E21	1	0	3	1	2	7,5YR7/6;10YR7/3	B06A1;B11A2						1
7	NV	7	1D	fr. ostenja	A21;A13;C22;C12	1	0	3	2	2	10YR5/1	B03A3						1
8	NV	8	1E	fr. ostenja	A13;C23;E21	1	0	3	1	4	7,5YR6/6	B06A3						1
9	NV	9	1F	fr. ostenja	A31;A21;A13;C22;E21	1	0	3	2	2	10YR5/1	B03A3						1
10	NV	10	1G	fr. ostenja	A13;C23	1	0	3	7	2	10YR5/1	B03A1;C03A2						1
11	NV	11	1H	fr. dna	A21;A13;C22;C12	1	0	3	1	2	7,5YR6/6	B06A3	5YR8/1	D01A2	7,5Y8/10;5GY8/6	K24A1;K64A2		1
12	NV	12	1H	fr. ker. ploščice	A31;A21;A13;C21;E21	1	0	4	7	2	7,5YR7/6	B06A3	5YR8/1	D01A3				1

13	NV	13	1H	fr. ostenja	A13;C22;D21	1	0	3	7	2	10YR5/1	B03A1;C03A2			1
14	NV	14	1I	fr. dna	A31;A21;A13;C21;E21	1	0	3	5	3	5YR7/2	B10A3			1
15	NV	15	1I	fr. ostenja	A21;A13;C22;E21	1	0	3	1	4	10YR8/3	B11A3			1
16	NV	16	1I	fr. ostenja	A31;A22;A13;C21	2	0	3	2	3	10YR5/2	B13A3			1
17	A	17	1J	fr. dna z ost.	A31;A13;C23	1	0	3	7	3	7,5YR7/2	B10A3			1
18	NV	18	1J	fr. ostenja	A21;A13;C22;E21	1	0	3	4	3	7,5YR6/6;7,5YR7/2	B06A1;B10A2			1
19	NV	19	1J	fr. ostenja	A31;A13;C23;E32	1	0	3	1	3	5YR7/4	B09A3			1
20	NV	20	1J	fr. ostenja	A13;C21	1	0	3	5	3	7,5YR7/6	B06A3			1
21	NV	21	2B	fr. ostenja	A13;C23	1	0	3	7	4	5YR7/4;10YR5/1	B09A1;B03A2			1
22	NV	22	2B	fr. ostenja	A13;C22;E21	1	0	3	1	3	5YR8/2	B09A3	5G6/6	K46A1	1
23	NV	23	2B	fr. ostenja	A21;A13;C21	1	0	3	2	3	10YR5/1	B03A3			1
24	PZ	24	2C	fr. ostenja	A22;A13;C21;D21;E21	2	0	1	5	2	7,5YR7/2	B10A3			1
25	NV	25	2C	fr. ostenja	A13;C22	1	0	3	1	2	7,5YR6/6	B06A3			1
26	NV	26	2D	fr. ostenja	A31;A22;A13;C22;E31	2	0	3	5	3	10YR5/2;10YR8/3	B13A1;B11A2			1
27	NV	27	2E	fr. ostenja	A13;C22	1	0	3	1	2	5YR8/2;5YR7/4	B09A1;B09A2			1
28	NV	28	2E	fr. ostenja	A13;C23	1	0	3	1	4	7,5YR6/6	B06A3	7,5YR4/4	K51A1	1
29	PZ	29	2E	fr. ostenja	A21;A13;C21	1	0	1	2	2	10YR5/1	B03A3			1
30	NV	30	2F	fr. ustja z ost.	A21;A13;C22;C12	1	0	3	1	3	7,5YR6/6	B06A3			1
31	NV	31	2F	fr. ostenja	A13;C23	1	0	3	2	3	10YR5/1	B03A3			1
32	NV	32	2F	fr. ostenja	A13;C22	1	0	3	1	4	5YR8/3	B09A3			1
33	NV	33	2F	fr. ostenja	A21;A13;C21	1	0	3	7	3	10YR8/3	B11A3			1
34	NV	34	2G	fr. ostenja	A13;C23	1	0	3	7	2	10YR6/2;7,5YRN4/	B12A1;C03A2			1
35	NV	35	2G	fr. ostenja	A13;C23;E21	1	0	3	1	2	5YR8/2	B09A3			1
36	NV	36	2G	fr. ostenja	A21;A13;C22;E21	1	0	3	7	3	10YR8/3	B11A3			1
37	NV	37	2G	fr. ostenja	A21;A13;C22;C12	1	0	3	1	3	10YR8/3	B11A3			1
38	NV	38	2H	fr. dna z ost.	A21;A13;C22;E21	1	0	3	1	4	10YR8/4	B11A3			1
39	NV	39	2H	fr. ostenja	A13;C23;E21	1	0	3	1	4	5YR8/2	B09A3			1
40	NV	40	2H	fr. ostenja	A21;A13;C22;E21	1	0	3	1	3	7,5YR6/6	B06A3			1
41	NV	41	2H	fr. ostenja	A31;A21;A13;C21;E21	1	0	3	7	4	10YR8/3	B11A3			1
42	NV	42	2H	fr. ostenja	A13;C21	1	0	3	7	4	2,5YR5/6	B07A3	10YR6/8	K48A1	1
43	NV	43	2J	fr. ostenja	A13;C23	1	0	3	1	4	7,5YR7/6	B06A3			1
44	NV	44	2J	fr. ostenja	A13;C22	1	0	3	7	4	7,5YR7/2;5YR7/4	B10A1;B09A2			1
45	NV	45	2J	fr. ostenja	A13;C23;E21	1	0	3	1	3	10YR8/3	B11A3			1
46	NV	46	2J	fr. ostenja	A31;A21;A13;C22;E21	1	0	3	1	3	10YR8/3	B11A3			1
47	NV	47	2J	fr. ostenja	A21;A13;C21	1	0	3	1	4	10YR8/3	B11A3			1
48	NV	48	3A	fr. ostenja	A13;C23	1	0	3	7	3	5YR8/2	B09A3			1
49	NV	49	3A	fr. ostenja	A31;A21;A13;C22;E21	1	0	3	1	3	7,5YR7/6	B06A3			1
50	NV	50	3A	fr. ostenja	A21;A13;C21	1	0	3	2	3	10YR5/1	B03A3			1
51	NV	51	3A	fr. ostenja	A21;A13;C21	1	0	3	7	3	2,5YRN3/;7,5YR6/6	B04A1;B06A2			1

zaporedna številka	časovna določitev	risano	identifikacija predmeta	zbiralna enota	ime predmeta	lončarska masa	zrnavost	luknjičavost	oblikovanje	žganje	trdota	koda barve površine	koda dodelave površine	koda barve premaza	koda premaza	koda barve glazure	koda glazure	št. fragmentov
52	NV	52	3B	fr. ostenja	A13;C22		1	0	3	7	2	10YR6/2;7,5YRN4/	B12A1;C03A2					1
53	PZ	53	3B	fr. ostenja	A31;A13;C21;E31;E22		1	0	1	5	2	10YR5/2	B13A3					1
54	PZ	54	3B	fr. ostenja	A31;A13;C21;E31;E22		1	0	1	2	2	5YR4/1	B03A3					1
55	NV	55	3B	fr. ostenja	A31;A21;A13;C22		1	0	3	7	3	7,5YR7/2	B10A3					1
56	PZ	56	3B	fr. ostenja	A31;A21;A13;C22;E21		1	0	1	2	3	10YR5/2	B13A3					1
57	NV	57	3C	fr. ostenja	A31;A22;A13;C21		2	0	3	7	4	10YR8/3	B11A3			10Y5/4	K49A1	1
58	NV	58	3C	fr. ostenja	A13;C23;E21		1	0	3	7	2	5YR7/4;7,5YR7/2	B09A1;B10A2					1
59	NV	59	3C	fr. ostenja	A21;A13;C21		1	0	3	7	4	7,5YR7/2;10YR5/1	B10A1;B03A2					1
60	NV	60	3C	fr. ostenja	A31;A21;A13;C21;E21		1	0	3	7	3	10YR8/3	B11A3					1
61	NV	61	3D	fr. ostenja	A41;A31;A21;A13;C21;E21		2	0	3	2	2	10YR5/1	B03A3					1
62	NV	62	3E	fr. ostenja	A13;C23;E21		1	0	3	1	3	7,5YR6/6	B06A3					1
63	PZ	63	3E	fr. ostenja	A13;C21		1	0	1	2	2	7,5YRN4/	B03A3					1
64	PZ	64	3E	fr. ostenja	A31;A22;A13;C22;E31		2	0	1	2	2	2,5YRN3/	B04A3					1
65	NV	65	3F	fr. ostenja	A31;A21;A13;C22		1	0	3	7	3	5YR8/2	B09A3					1
66	NV	66	3G	fr. ostenja	A13;C23		1	0	3	7	4	10YR6/2;7,5YRN4/	B12A1;C03A2					1
67	NV	67	3G	fr. ostenja	A13;C23		1	0	3	7	4	5YR8/2	B09A3			5G6/6	K46A1	1
68	NV	68	3G	fr. ostenja	A21;A13;C22;E21		1	0	3	7	2	5YR7/4;7,5YR7/2	B09A1;B10A2					1
69	NV	69	3G	fr. ostenja	A13;C23		1	0	3	1	3	10YR8/3	B11A3					1
70	NV	70	3G	fr. ostenja	A13;C23		1	0	3	1	3	10YR8/3	B11A3					1
71	NV	71	3G	fr. ostenja	A21;A13;C21		1	0	3	1	4	10YR8/3	B11A3					1
72	NV	72	3G	fr. ostenja	A13;C22;E21		1	0	3	1	2	5YR7/4	B09A3					1
73	NV	73	3H	fr. ustja z ost.	A13;C22		1	0	3	1	3	7,5YR6/6	B06A3			2,5YR4/4;5YR7/10	K51A1;K24A2	1
74	NV	74	3H	fr. ostenja	A13;C22		1	0	3	1	3	10YR8/3	B11A3	5YR8/1	D01A1			1
75	PZ	75	3H	fr. ostenja	A31;A13;C21;E31;E22		1	0	1	5	2	10YR5/2	B13A3					1
76	NV	76	3I	fr. ostenja	A13		0	0	4	1	4	2,5YRN8/	B01A3			2,5YR8/1	K20A3	1
77	NV	77	3I	fr. ostenja	A21;A13;C21		1	0	3	7	4	10YR8/3	B11A3					1
78	NV	78	3J	fr. ostenja	A21;A13;C22;E21		1	0	3	1	4	5YR7/4	B09A3					1
79	NV	79	3J	fr. ostenja	A31;A21;A13;C22		1	0	3	1	4	5YR7/4	B09A3					1
80	NV	80	3J	fr. ostenja	A21;A13;C22;E21		1	0	3	1	4	10YR8/3	B11A3					1
81	NV	81	3J	fr. ostenja	A13;C22		1	0	3	1	2	10YR8/3	B11A3					1
82	NV	82	3J	fr. dna z ost.	A13;C23;E21		1	0	3	1	2	7,5YR6/6	B06A3					1
83	PZ	83	3J	fr. ostenja	A31;A13;C21;E21		1	0	1	5	3	10YR8/3;10YR5/2	B11A1;B13A2					1

84	NV	84	3J	fr. ostenja	A31;A21;A13;C22	1	0	3	1	4	5YR8/2	B09A3			1
85	NV	85	4A	fr. ostenja	A13;C22	1	0	3	7	4	5YR8/2;10YR5/1	B09A1;B03A2			1
86	NV	86	4A	fr. ostenja	A13;C22;E21	1	0	3	1	4	10YR8/3	B11A3			1
87	NV	87	4A	fr. ostenja	A13;C22	1	0	3	1	2	7,5YR6/6	B06A3			1
88	PZ	88	4A	fr. ostenja	A31;A13;C21;E31;E21	1	0	1	5	2	5YR6/3;10YR8/3	B12A1;B11A2			1
89	PZ	89	4A	fr. ostenja	A31;A13;C23	1	0	1	2	2	2,5YRN3/	B04A3			1
90	PZ	90	4A	fr. ostenja	A21;A13;C21	1	0	1	2	2	2,5YRN3/	B04A3			1
91	PZ	91	4B	fr. ostenja	A31;A22;A13;C22;E41;E31	2	0	1	2	2	5YR5/1	A03A3			1
92	PZ	92	4B	fr. ostenja	A31;A22;A13;C22;E31	2	0	1	5	3	5YR5/1;7,5YR7/6	B03A1;B06A2			1
93	NV	93	4B	fr. ostenja	A21;A13;C21	1	0	3	1	4	10YR8/3	B11A3			1
94	NV	94	4B	fr. ostenja	A13;C22	1	0	3	1	4	7,5YR7/6	B06A3	10YR7/8	K47A1	1
95	NV	95	4B	fr. ostenja	A13;C21	1	0	3	7	2	10YR8/3	B11A3	10Y5/4	K49A3	1
96	NV	96	4C	fr. ostenja	A31;A22;A13;C22	2	0	3	7	4	7,5YR7/6	B06A3			1
97	PZ	97	4C	fr. ostenja	A31;A13;C21;E31;E21	1	0	1	2	2	2,5YRN3/	B04A3			1
98	PZ	98	4C	fr. ostenja	A32;A21;A13;C21	3	0	1	2	2	2,5YRN3/	B04A3			1
99	NV	99	4D	fr. ostenja	A13;C22;E21	1	0	3	1	2	10YR8/3	B11A3			1
100	PZ	100	4D	fr. ostenja	A31;A21;A13;C22	1	0	1	2	2	10YR5/2	B13A3			1
101	PZ	101	4D	fr. ostenja	A21;A13;C21;E21	1	0	1	2	2	10YR5/1	B03A3			1
102	NV	102	4E	fr. ostenja	A13;C22	1	0	3	1	2	7,5YR6/6	B06A3			1
103	NV	103	4E	fr. ostenja	A21;A13;C22;E21	1	0	3	1	4	5YR7/4	B09A3			1
104	NV	104	4E	fr. ostenja	A21;A13;C22;E21	1	0	3	7	3	7,5YR7/2	B10A3			1
105	NV	105	4E	fr. ostenja	A21;A13;C21	1	0	3	1	3	7,5YR7/6	B06A3			1
106	NV	106	4F	fr. ostenja	A21;A13;C21	1	0	3	1	2	7,5YR7/6	B06A3			1
107	NV	107	4F	fr. ostenja	A13;C22	1	0	3	1	2	7,5YR6/6	B06A3			1
108	NV	108	4F	fr. ostenja	A21;A13;C21	1	0	3	1	4	5YR7/4;7,5YR7/2	B09A1;B10A2			1
109	NV	109	4F	fr. ostenja	A21;A13;C22;E21	1	0	3	1	2	7,5YR7/6	B06A3			1
110	NV	110	4F	fr. ročaja	A21;A13;C22;E21	1	0	3	1	2	10YR8/3	B11A3			1
111	NV	111	4G	fr. ostenja	A31;A21;A13;C21;E21	1	0	3	1	2	5YR7/4	B09A3			1
112	NV	112	4G	fr. ustja z ost.	A13;C22	1	0	3	1	2	7,5YR6/6	B06A3			1
113	NV	113	4G	fr. ostenja	A31;A21;A13;C21;E21	1	0	3	7	4	10YR8/3	B11A3			1
114	NV	114	4G	fr. ostenja	A13;C22;E21	1	0	3	1	4	10YR8/3	B11A3			1
115	NV	115	4G	fr. ostenja	A21;A13;C22;C12	1	0	3	1	2	7,5YR6/6	B06A3			1
116	NV	116	4H	fr. ostenja	A13;C22	1	0	3	1	4	5YR8/2	B09A3			1
117	PZ	117	4H	fr. ostenja	A13;C21;J21	1	0	1	2	2	2,5YRN3/	B04A3			1
118	NV	118	4H	fr. ostenja	A21;A13;C21	1	0	3	2	4	2,5YRN5/	B03A3			1
119	NV	119	4I	fr. ostenja	A13;C22;E21	1	0	3	7	4	7,5YR6/6;10YR5/1	B06A1;B03A2			1
120	NV	120	4I	fr. ostenja	A13	0	0	4	1	4	2,5YRN8/	B01A3	2,5YR8/1	K20A3	1
121	NV	121	4I	fr. ostenja	A21;A13;C22;C12	1	0	3	1	3	5YR8/2	B09A3			1
122	NV	122	4I	fr. ostenja	A13;C22	1	0	3	7	2	10YR6/2;7,5YRN4/	B12A1;C03A2			1

zaporedna številka	časovna določitev	risano	identifikacija predmeta	zbiralna enota	ime predmeta	lončarska masa	zrnavost	luknjičavost	oblikovanje	žganje	trdota	koda barve površine	koda dodelave površine	koda barve premaza	koda premaza	koda barve glazure	koda glazure	št. fragmentov
123	NV	123	4I	fr. ostenja	A21;A13;C22;C12		1	0	3	1	4	5YR8/2;10YR8/3	B09A1;B11A2					1
124	NV	124	4I	fr. ostenja	A31;A21;A13;C21;E21		1	0	3	1	4	7,5YR6/6	B06A3					1
125	PZ	125	4I	fr. ostenja	A13;C21		1	0	1	2	2	2,5YRN3/	B04A3					1
126	NV	126	4J	fr. ostenja	A13;C23		1	0	3	7	2	7,5YR6/6;10YR5/1	B06A1;B03A2					1
127	NV	127	4J	fr. ostenja	A13;C23		1	0	3	7	2	10YR6/2;7,5YRN4/	B12A1;C03A2					1
128	NV	128	4J	fr. ostenja	A13;C23		1	0	3	7	2	10YR6/2;7,5YRN4/	B12A1;C03A2					1
129	NV	129	4J	fr. ostenja	A13;C23;E21		1	0	3	1	2	7,5YR6/6	B06A3					1
130	PZ	130	4J	fr. ostenja	A31;A22;A13;C22;E31		2	0	1	2	3	10YR5/1	B03A3					1
131	NV	131	4J	fr. ostenja	A31;A22;A13;C22		2	0	3	7	4	10YR5/2	B13A3					1
132	PZ	132	4J	fr. ostenja	A31;A13;C21;E21		1	0	1	2	2	2,5YRN3/	B04A3					1
133	NV	133	5A	fr. ostenja	A21;A13;C22;C12		1	0	3	1	4	5YR7/4;5YR7/2	B09A1;B10A2					1
134	NV	134	5A	fr. ostenja	A21;A13;C22;E21		1	0	3	7	4	5YR7/4;7,5YR7/2	B09A1;B10A2					1
135	NV	135	5A	fr. ostenja	A13;C22		1	0	3	4	3	5YR8/2	B09A3			10YR7/8	K47A1	1
136	NV	136	5A	fr. ostenja	A13;C23		1	0	3	4	4	5YR8/2;10YR5/1	B09A1;B03A2					1
137	NV	137	5A	fr. ostenja	A21;A13;C23;E31;E21		1	0	3	7	4	10YR8/3	B11A3					1
138	NV	138	5A	fr. ostenja	A31;A21;A13;C23;D21;E21		1	0	3	7	4	5YR6/8;10YR5/1	B06A1;B03A2					1
139	NV	139	5A	fr. ustja z ost.	A31;A22;A13;C22;E31		2	0	3	1	2	5YR7/1	A02A3					1
140	NV	140	5A	fr. dna z ost.	A13;C23;E21		1	0	3	1	3	7,5YR6/6	B06A3					1
141	PZ	141	5A	fr. ostenja	A31;A22;A13;C21		2	0	1	2	3	10YR5/2	B13A3					1
142	NV	142	5A	fr. ostenja	A13;C22		1	0	3	1	1	5YR6/8	B06A3					1
143	NV	143	5B	fr. ostenja	A21;A13;C21		1	0	3	7	4	7,5YR7/2	B10A3					1
144	NV	144	5B	fr. ostenja	A13;C23		1	0	3	1	2	10YR8/3	B11A3					1
145	NV	145	5B	fr. ostenja	A21;A13;C22;E21		1	0	3	1	2	5YR8/2;2,5YRN3/	B09A1;B04A2					1
146	NV	146	5B	fr. ostenja	A31;A22;A13;C21		2	0	3	1	4	5YR8/2	B09A3					1
147	PZ	147	5B	fr. ostenja	A31;A22;A13;C22		2	0	1	7	3	10YR5/2;7,5YR6/6	B13A1;B06A2					1
148	PZ	148	5B	fr. ostenja	A13;C22;E31;E21		1	0	1	5	2	10YR8/3	B11A3					1
149	PZ	149	5B	fr. ostenja	A31;A13;C21;E21		1	0	1	2	2	10YR5/2	B13A3					1
150	PZ	150	5B	fr. ostenja	A31;A22;A13;C21		2	0	1	2	2	10YR5/2	B13A3					1
151	PZ	151	5B	fr. ostenja	A31;A13;C21;E21		1	0	1	2	2	10YR5/3	B13A3					1
152	NV	152	5C	fr. ostenja	A21;A13;C21;E21		1	0	3	1	2	10YR8/3	B11A3					1
153	PZ	153	5C	fr. ostenja	A13;C22;E21		1	0	1	2	2	2,5YRN4/	B03A3					1
154	PZ	154	5C	fr. ostenja	A31;A22;A13;C22;E31		2	0	1	7	4	2,5YR4/2	A13A3					1

155	PZ	155	5C	fr. ostenja	A31;A22;A13;C22	2	0	1	5	4	5YR5/2	B13A3					1
156	PZ	156	5C	fr. ostenja	A21;A13;C21;E21	1	0	1	2	3	5YR4/1	B03A3					1
157	PZ	157	5C	fr. ostenja	A21;A13;C21;E21	1	0	1	2	3	5YR4/1;7,5YR7/6	B03A1;B06A2					1
158	PZ	158	5C	fr. ostenja	A21;A13;C21;E21	1	0	1	2	2	5YR4/1	B03A3					1
159	PZ	159	5C	fr. ostenja	A13;C22;E21	1	0	1	2	2	5YR4/1	B03A3					1
160	NV	160	5D	fr. ostenja	A31;A22;A13;C21	2	0	3	1	4	7,5YR7/6	B06A3					1
161	NV	161	5D	fr. ostenja	A21;A13;C22;E21	1	0	3	1	2	10YR8/3	B11A3					1
162	NV	162	5D	fr. ostenja	A31;A21;A13;C22;E21	1	0	3	7	4	5YR7/4;7,5YR7/2	B09A1;B10A2					1
163	PZ	163	5D	fr. ostenja	A31;A22;A13;C22	2	0	1	2	3	10YR5/2	B13A3					1
164	PZ	164	5D	fr. ostenja	A31;A13;C23	1	0	1	2	2	5YR4/1	B03A3					1
165	PZ	165	5D	fr. ostenja	A13;C22	1	0	1	2	2	5YR4/1	B03A3					1
166	PZ	166	5D	fr. ostenja	A31;A22;A13;C21	2	0	1	7	4	10YR5/2;7,5YR6/6	B13A1;B06A2					1
167	NV	167	5E	fr. pečnice	A13;C23	1	0	4	1	2	7,5YR6/6	B06A3	5YR7/10		K27A2		1
168	NV	168	5E	fr. ostenja	A21;A13;C22;C12	1	0	3	7	2	5YR8/2;7,5YR7/2	B09A1;B10A2					1
169	NV	169	5E	fr. ostenja	A13;C22	1	0	3	1	2	7,5YR6/6	B06A3					1
170	NV	170	5E	fr. ostenja	A21;A13;C22;E21	1	0	3	1	2	10YR8/3	B11A3					1
171	PZ	171	5E	fr. ostenja	A31;A21;A13;C22	1	0	1	2	2	2,5YRN3/	B04A3					1
172	PZ	172	5E	fr. ostenja	A21;A13;C21;D21	1	0	1	2	2	10YR5/2	B13A3					1
173	NV	173	5F	fr. pečnice	A31;A21;A13;C21;E21	1	0	4	1	4	7,5YR7/6	B06A3					1
174	NV	174	5F	fr. ostenja	A21;A13;C22;E21	1	0	3	1	2	5YR5/4	B09A3					1
175	NV	175	5F	fr. ostenja	A21;A13;C22;C12	1	0	3	1	4	5YR7/4	B09A3					1
176	NV	176	5F	fr. ostenja	A13;C23;E21	1	0	3	1	2	7,5YR6/6	B06A3					1
177	NV	177	5G	fr. ostenja	A21;A13;C22;E21	1	0	3	1	2	7,5YR6/6	B06A3	5YR8/1		D01A2		1
178	NV	178	5G	fr. ostenja	A13;C21	1	0	3	1	2	10YR8/3	B11A3					1
179	PZ	179	5G	fr. ostenja	A21;A13;C21;E21	1	0	1	5	2	5YR4/1	B03A3					1
180	PZ	180	5G	fr. ostenja	A31;A13;C21;E31;E21	1	0	1	5	2	7,5YRN4/	B03A3					1
181	PZ	181	5G	fr. ročaja	A13;C22;E21	1	0	1	5	2	5YR6/8	B06A3					1
182	PZ	182	5G	fr. dna z ost.	A31;A13;C21;E31;E21	1	0	1	5	2	7,5YRN4/;7,5YR6/6	B03A1;B06A2					1
183	NV	183	5I	fr. dna	A31;A21;A13;C22;E21	1	0	3	1	3	5YR8/2	B09A3					1
184	NV	184	5I	fr. ostenja	A31;A22;A13;C22;E21	2	0	3	7	4	5YR8/2;10YR5/1	B09A1;B03A2					1
185	NV	185	5I	fr. ostenja	A13	0	0	4	1	4	2,5YN8/	B01A3	2,5YR8/1		K20A3		1
186	NV	186	5J	fr. ostenja	A13;C22	1	0	3	1	4	5YR8/2	B09A3					1
187	NV	187	6A	fr. ostenja	A13;C21	1	0	3	1	4	5YR7/4	B09A3	10YR7/8		K47A1		1
188	NV	188	6A	fr. ostenja	A13;C22	1	0	3	1	2	7,5YR6/6	B06A3					1
189	NV	189	6A	fr. ostenja	A21;A13;C22;E21	1	0	3	1	2	7,5YR6/6	B06A3					1
190	NV	190	6A	fr. ustja z ost.	A21;A13;C22;C12	1	0	3	7	4	7,5YR7/2	B10A3					1
191	NV	191	6A	fr. ostenja	A13;C23;E21	1	0	3	1	2	7,5YR6/6	B06A3					1
192	NV	192	6A	fr. ostenja	A13;C23	1	0	3	2	4	2,5YRN3/	B04A3					1
193	PZ	193	6A	fr. ostenja	A31;A13;C21;E32;E21	1	0	1	5	3	10YR5/2;5YR6/8	B13A1;B06A2					1

zaporedna številka	časovna določitev	risano	identifikacija predmeta	zbiralna enota	ime predmeta	lončarska masa	zrnavost	luknjičavost	oblikovanje	žganje	trdota	koda barve površine	koda dodelave površine	koda barve premaza	koda premaza	koda barve glazure	koda glazure	št. fragmentov
194	PZ	194	6A	fr. ostenja	A31;A22;A13;C22;E31		2	0	1	5	2	10YR5/2	B13A3					1
195	NV	195	6B	fr. ostenja	A21;A13;C22;C12		1	0	3	1	4	7,5YR7/6	B06A3					1
196	NV	196	6B	fr. ostenja	A13;C22;E21		1	0	3	1	2	5YR8/2;7,5YR7/2	B09A1;B10A2					1
197	NV	197	6B	fr. ostenja	A13;C22;E21		1	0	3	7	2	5YR8/2	B09A3					1
198	NV	198	6B	fr. ostenja	A21;A13;C22;E21		1	0	3	1	3	10YR8/3	B11A3					1
199	NV	199	6B	fr. ostenja	A13;C22;D21		1	0	3	7	2	5YR8/2;10YR5/1	B09A1;B03A2					1
200	PZ	200	6B	fr. ostenja	A31;A13;C21;E31;E22		1	0	1	5	2	10YR5/2	B13A3					1
201	PZ	201	6B	fr. ročaja	A31;A22;A13;C22;D31;E31;E22		2	0	1	7	3	10YR5/2;2,5YR5/2	B13A1;B13A2					1
202	PZ	202	6B	fr. ostenja	A31;A22;A13;C22;E31		2	0	1	5	4	2,5YR5/2	B13A3					1
203	PZ	203	6B	fr. ostenja	A13;C22;E21		1	0	1	5	2	2,5YRN3/;10YR8/3	B04A1;B11A2					1
204	NV	204	6C	fr. ostenja	A13;C22;E22		1	0	3	1	2	10YR8/3	B11A3					1
205	PZ	205	6C	fr. ostenja	A31;A22;A13;C22;E31		2	0	1	5	3	10YR5/1;10YR8/3	B03A1;B11A2					1
206	PZ	206	6C	fr. ostenja	A13;C21;E31;J31;J21		1	0	1	1	2	5YR6/6	B06A3					1
207	NV	207	6D	fr. ostenja	A21;A13;C21		1	0	3	1	3	7,5YR6/6	B06A3					1
208	NV	208	6D	fr. ostenja	A13;C23;E21		1	0	3	1	2	7,5YR6/6	B06A3			5YR7/10	K27A1	1
209	NV	209	6D	fr. ostenja	A21;A13;C22;E21		1	0	3	1	3	10YR8/3	B11A3					1
210	NV	210	6D	fr. ostenja	A13;C23;E21		1	0	3	7	4	10YR6/2;7,5YRN4/	B12A1;C03A2					1
211	NV	211	6D	fr. ostenja	A13;C23;E21		1	0	3	7	2	5YR8/2;7,5YR7/2	B09A1;B10A2					1
212	NV	212	6D	fr. ostenja	A13;C22		1	0	3	1	4	10YR8/3	B11A3					1
213	NV	213	6D	fr. ostenja	A31;A21;A13;C22;E21		1	0	3	1	2	10YR8/3	B11A3					1
214	PZ	214	6D	fr. ostenja	A13;C22;E21		1	0	1	5	2	2,5YRN3/	B04A3					1
215	PZ	215	6D	fr. ostenja	A31;A13;C21;E31;E22		1	0	1	5	2	10YR5/2	B13A3					1
216	PZ	216	6D	fr. ostenja	A31;A13;C21;E31;E22		1	0	1	5	2	10YR5/3	B13A3					1
217	PZ	217	6D	fr. ostenja	A31;A13;C21;E31;E22		1	0	1	5	2	10YR5/4	B13A3					1
218	PZ	218	6D	fr. ostenja	A31;A22;A13;C21		2	0	1	7	3	10YR5/2;7,5YR6/6	B03A1;B06A2					1
219	NV	219	6E	fr. ostenja	A13;C23		1	0	3	1	3	7,5YR6/6	B06A3					1
220	NV	220	6E	fr. ostenja	A21;A13;C22;C12		1	0	3	1	4	5YR8/2;5YR7/4	B09A1;B09A2					1
221	NV	221	6E	fr. ostenja	A21;A13;C22;C12		1	0	3	7	4	7,5YR7/6	B06A3					1
222	NV	222	6E	fr. ostenja	A13;C23;E21		1	0	3	1	2	10YR8/3	B11A3					1
223	NV	223	6E	fr. ostenja	A21;A13;C22;E21		1	0	3	1	3	5YR8/2	B09A3			10YR7/8	K47A1	1
224	NV	224	6E	fr. ostenja	A21;A13;C22;C12;E21		1	0	3	7	2	7,5YR7/6;7,5YR7/2	B06A1;B10A2					1
225	NV	225	6E	fr. ostenja	A21;A13;C22;C12		1	0	3	7	2	10YR8/3	B11A3					1

226	NV	226	6E	fr. ostenja	A31;A21;A13;C22;E21	1	0	3	1	2	5YR8/2	B09A3					1
227	PZ	227	6E	fr. ostenja	A21;A13;C21	1	0	1	2	2	10YR5/1	B03A3					1
228	PZ	228	6E	fr. ostenja	A13;C22	1	0	1	2	2	2,5YRN3/	B04A3					1
229	NV	229	6F	fr. pečnice	A13;C22;E21	1	0	4	5	3	7,5YR7/6	B06A3	10GY5/4		K45A2		1
230	NV	230	6F	fr. ostenja	A13;C22	1	0	3	1	4	10YR8/3	B11A3	10GY5/4		K45A2		1
231	NV	231	6F	fr. dna z ost.	A21;A13;C22;E21	1	0	3	1	4	10YR8/3	B11A3					1
232	NV	232	6F	fr. ostenja	A13;C22	1	0	3	7	3	5YR8/2;7,5YR7/2	B09A1;B10A2					1
233	NV	233	6F	fr. ostenja	A13;C23;E21	1	0	3	1	3	10YR8/3	B11A3					1
234	PZ	234	6F	fr. ostenja	A31;A13;C21;E21	1	0	1	5	2	5YR5/1;7,5YR7/6	B03A1;B06A2					1
235	PZ	235	6F	fr. ostenja	A31;A13;C21;E31;E22	1	0	1	5	2	5YR5/1;7,5YR7/6	B03A1;B06A2					1
236	NV	236	6G	fr. ostenja	A13;C21	1	0	3	1	4	5YR7/4	B09A3					1
237	NV	237	6G	fr. ostenja	A21;A13;C22;C12	1	0	3	7	2	10YR8/3	B11A3					1
238	NV	238	6G	fr. ostenja	A13;C22;E21	1	0	3	7	2	10YR8/3;2,5YRN3/	B11A1;B04A2					1
239	NV	239	6G	fr. ostenja	A31;A21;A13;C22	1	0	3	1	2	5YR8/2	B09A3					1
240	NV	240	6H	fr. ostenja	A21;A13;C22;E21	1	0	3	1	4	5YR7/4	B09A3					1
241	NV	241	6H	fr. ost. z ročajem	A31;A22;A13;C21	2	0	3	1	4	10YR8/3	B11A3	5GY4/2		K45A1		1
242	PZ	242	6H	fr. ostenja	A31;A13;C21;E31;E22	1	0	1	5	2	5YR5/1;7,5YR7/6	B03A1;B06A2					1
243	PZ	243	6H	fr. ostenja	A31;A13;C21;E31;E22	1	0	1	5	2	5YR5/1;7,5YR7/6	B03A1;B06A2					1
244	NV	244	6I	fr. ustja z ost.	A31;A21;A13;C22;E21	1	0	3	7	4	10YR8/3	B11A3					1
245	NV	245	6I	fr. ostenja	A13;C22	1	0	3	1	2	7,5YR7/6	B06A3					1
246	NV	246	6I	fr. ostenja	A21;A13;C22;C12	1	0	3	1	3	10YR8/3	B11A3					1
247	NV	247	6I	fr. ostenja	A13;C22	1	0	3	1	4	5YR6/8	B06A3	7,5YR6/4	D12A2	10YR5/6	K48A1	1
248	NV	248	7A	fr. ostenja	A21;A13;C22;C12;E21	1	0	3	7	3	10YR8/3;10YR5/1	B11A1;B03A2					1
249	PZ	249	7A	fr. ostenja	A13;C22;E31;E21	1	0	1	5	2	10YR5/3;10YR5/2	B13A1;B13A2					1
250	PZ	250	7A	fr. ostenja	A31;A22;A13;C21	2	0	1	5	2	10YR5/2	B13A3					1
251	NV	251	7B	fr. ostenja	A21;A13;C22;D22;E21	1	0	3	1	2	7,5YR6/6;10YR8/3	B06A1;B11A2					1
252	NV	252	7B	fr. ostenja	A31;A21;A13;C22;E21	1	0	3	1	3	10YR8/3	B11A3					1
253	NV	253	7B	fr. ostenja	A21;A13;C22;E21	1	0	3	1	2	10YR8/3	B11A3					1
254	PZ	254	7B	fr. ostenja	A31;A21;A13;C22	1	0	1	5	2	10YR5/2	B13A3					1
255	PZ	255	7B	fr. ostenja	A31;A22;A13;C21	2	0	1	5	2	2,5YRN3/;10YR5/2	B04A1;B13A2					1
256	NV	256	7C	fr. ostenja	A13;C23;E21	1	0	3	1	2	10YR8/3	B11A3					1
257	NV	257	7C	fr. ostenja	A21;A13;C23;E31;E21	1	0	3	1	2	5YR6/8	B06A3					1
258	NV	258	7C	fr. ostenja	A31;A13;C23	1	0	3	1	2	10YR8/3	B11A3					1
259	PZ	259	7C	fr. ostenja	A31;A22;A13;C22;E31	2	0	1	2	2	2,5YRN3/	B04A3					1
260	NV	260	7D	fr. ostenja	A21;A13;C22;E21	1	0	3	1	3	10YR8/3	B11A3					1
261	NV	261	7D	fr. ostenja	A13;C21	1	0	3	1	3	5YR8/2	B09A3	7,5Y8,5/10		K25A1		1
262	NV	262	7D	fr. ročaja	A13;C23	1	0	3	2	2	2,5YRN5/	B03A3					1
263	NV	263	7D	fr. ostenja	A31;A21;A13;C22;E21	1	0	3	1	3	5YR7/4	B09A3					1
264	PZ	264	7D	fr. ostenja	A31;A22;A13;C22;E31	2	0	1	5	2	10YR5/2	B13A3					1

zaporedna številka	časovna določitev	risano	identifikacija predmeta	zbiralna enota	ime predmeta	lončarska masa	zrnavost	luknjičavost	oblikovanje	žganje	trdota	koda barve površine	koda dodelave površine	koda barve premaza	koda premaza	koda barve glazure	koda glazure	št. fragmentov
265	PZ	265	7D	fr. ostenja	A22;A13;C22		2	0	1	2	3	2,5YRN3/	B04A3					1
266	PZ	266	7D	fr. ostenja	A13;C22		1	0	1	2	2	2,5YRN3/	B04A3					1
267	PZ	267	7D	fr. ostenja	A13;C22		1	0	1	2	2	2,5YRN3/	B04A3					1
268	PZ	268	7D	fr. ostenja	A13;C22		1	0	1	2	2	2,5YRN3/	B04A3					1
269	PZ	269	7D	fr. ostenja	A13;C22;E21		1	0	1	2	2	2,5YRN3/	B04A3					1
270	PZ	270	7D	fr. ostenja	A31;A22;A13;C22;E31		2	0	1	2	2	10YR5/2	B13A3					1
271	NV	271	7E	fr. pečnice	A31;A22;A13;C22;E31		2	0	4	1	3	10YR8/3	B11A3					1
272	NV	272	7E	fr. ostenja	A13;C23		1	0	3	7	2	10YR5/1	B03A1;C03A2					1
273	NV	273	7E	fr. ostenja	A21;A13;C22;E21		1	0	3	7	4	5YR7/4;10YR5/1	B09A1;B03A2					1
274	NV	274	7E	fr. ostenja	A13;C23		1	0	3	1	3	10YR5/6	B13A2					1
275	NV	275	7E	fr. ostenja	A21;A13;C22;E21		1	0	3	1	2	5YR8/2	B09A3					1
276	NV	276	7E	fr. ostenja	A31;A21;A13;C22;E21		1	0	3	1	3	10YR8/3	B11A3					1
277	PZ	277	7E	fr. ostenja	A13;C22;E31;E21		1	0	1	5	2	5YR5/3;5YR6/4	B13A1;B12A2					1
278	NV	278	7F	fr. ostenja	A13;C23		1	0	3	1	3	10YR8/3	B11A3			10YR6/8	K48A1	1
279	NV	279	7F	fr. ostenja	A31;A21;A13;C22;E21		1	0	3	7	4	5YR7/4;7,5YR7/2	B09A1;B10A2					1
280	NV	280	7F	fr. ostenja	A13;C21		1	0	3	1	3	5YR8/2	B09A3					1
281	NV	281	7F	fr. ostenja	A21;A13;C22;D22;E21		1	0	3	7	3	10YR8/3	B11A3					1
282	NV	282	7F	fr. ostenja	A31;A21;A13;C22;E21		1	0	3	1	4	7,5YR7/6	B06A3					1
283	PZ	283	7F	fr. ostenja	A31;A22;A13;C22;E31		2	0	1	5	3	10YR5/2;5YR6/4	B13A1;B12A2					1
284	NV	284	7H	fr. ostenja	A21;A13;C22;E21		1	0	3	7	3	7,5YR7/2	B10A3			5GY4/2	K45A1	1
285	NV	285	7H	fr. ostenja	A31;A13;C23;E32		1	0	3	7	2	7,5YR6/1;10YR8/3	B03A1;B11A2					1
286	NV	286	7I	fr. ostenja	A13;C23;E21		1	0	3	1	3	5YR8/2	B09A3					1
287	NV	287	7I	fr. ostenja	A13;C23;E21		1	0	3	7	2	5YR7/4;7,5YR7/2	B09A1;B10A2					1
288	PZ	288	8A	fr. ostenja	A31;A13;C21;E32;E21		1	0	1	5	2	2,5YRN3/	B04A3					1
289	PZ	289	8A	fr. ostenja	A22;A13;C22		2	0	1	5	2	2,5YRN3/;10YR5/2	B04A1;B09A2					1
290	PZ	290	8A	fr. ostenja	A31;A22;A13;C22;E31		2	0	1	5	2	7,5YR7/6	B06A3					1
291	PZ	291	8A	fr. ostenja	A21;A13;C22;E21		1	0	1	5	3	7,5YR7/6	B06A3					1
292	PZ	292	8A	fr. ostenja	A21;A13;C21;E21		1	0	1	5	2	10YR5/2	B13A3					1
293	NV	293	8B	fr. ostenja	A21;A13;C22;E21		1	0	3	1	3	10YR8/3	B11A3					1
294	NV	294	8B	fr. dna z ost.	A13		0	0	4	1	4	2,5YRN8/	B01A3			2,5YR8/1	K25A3	1
295	PZ	295	8B	fr. ostenja	A31;A13;C21;E32;E21		1	0	1	2	2	2,5YRN3/	B04A3					1
296	NV	296	8C	fr. ostenja	A31;A21;A13;C22;E21		1	0	3	1	2	10YR8/3	B11A3					1

297	NV	297	8C	fr. ostenja	A21;A13;C22;C12	1	0	3	7	4	10YR5/1	B03A2				1
298	NV	298	8C	fr. pečnice	A31;A22;A13;C22;E31	2	0	4	1	4	7,5YR7/6	B06A2				1
299	PZ	299	8C	fr. ostenja	A13;C22;E31;E21	1	0	1	5	2	2,5YRN5/	B03A3				1
300	PZ	300	8C	fr. ostenja	A13;C22;E31;E21	1	0	1	5	2	2,5YRN5/	B03A3				1
301	PZ	301	8C	fr. ostenja	A13;C22;E31;E21	1	0	1	5	2	2,5YRN5/	B03A3				1
302	NV	302	8D	fr. ostenja	A31;A22;A13;C23	2	0	3	1	4	7,5YR6/6	B06A3				1
303	NV	303	8D	fr. ostenja	A21;A13;C22;E21	1	0	3	1	3	5YR8/2	B09A3				1
304	PZ	304	8D	fr. ostenja	A31;A22;A13;C22;E31	2	0	1	2	2	2,5YRN3/	B04A3				1
305	PZ	305	8D	fr. ostenja	A22;A13;C22	2	0	1	2	2	2,5YRN3/	B04A3				1
306	PZ	306	8D	fr. ostenja	A21;A13;C21;E21	1	0	1	2	2	2,5YRN3/	B04A3				1
307	PZ	307	8D	fr. ostenja	A21;A13;C21;E21	1	0	1	2	2	2,5YRN3/	B04A3				1
308	PZ	308	8D	fr. ostenja	A22;A13;C22	2	0	1	2	2	2,5YRN3/	B04A3				1
309	NV	309	8E	fr. ostenja	A13;C23	1	0	3	7	2	10YR5/1	B03A1;C03A2				1
310	NV	310	8E	fr. ustja z ost.	A13;C21	1	0	3	1	4	7,5YR6/6	B06A3	10YR6/8		K48A1	1
311	NV	311	8E	fr. ostenja	A21;A13;C22;C12;E21	1	0	3	7	3	10YR8/3;10YR5/1	B11A1;B03A2				1
312	PZ	312	8E	fr. ostenja	A31;A13;C21;E31;E22	1	0	1	7	2	7,5YR7/6;10YR5/2	B06A1;B13A2				1
313	PZ	313	8E	fr. ostenja	A31;A13;C21;E31;E22	1	0	1	7	2	7,5YR7/6;10YR5/2	B06A1;B13A2				1
314	PZ	314	8E	fr. ostenja	A31;A22;A13;C21;E31;E21	2	0	1	5	2	10YR5/1	B03A3				1
315	NV	315	8F	fr. dna	A31;A21;A13;C21;E21	1	0	3	1	3	7,5YR7/6	B06A3				1
316	NV	316	8F	fr. ostenja	A21;A13;C22;E21	1	0	3	1	3	10YR8/3	B11A3				1
317	NV	317	8F	fr. ostenja	A13;C21	1	0	3	1	2	5YR8/2	B09A3				1
318	NV	318	8G	fr. ostenja	A21;A13;C22;C12	1	0	3	1	3	10YR8/3	B11A3				1
319	NV	319	8G	fr. ostenja	A13;C22;E21	1	0	3	1	2	7,5YR6/6	B06A3				1
320	NV	320	8G	fr. ostenja	A21;A13;C21;E21	1	0	3	1	4	5YR7/4	B09A3				1
321	PZ	321	8G	fr. ostenja	A31;A13;C21;E31;E22	1	0	1	5	2	7,5YR6/6	B06A3				1
322	NV	322	9A	fr. ostenja	A13;C23	1	0	3	7	2	10YR5/1	B03A1;C03A2				1
323	NV	323	9A	fr. ostenja	A21;A13;C22;C12	1	0	3	7	3	5YR8/2;10YR5/1	B09A1;B03A2				1
324	NV	324	9A	fr. ostenja	A13;C23	1	0	3	1	2	7,5YR6/6	B06A3				1
325	NV	325	9A	fr. ročaja	A31;A22;A13;C22;D31;E31;E22	2	0	3	7	3	5YR7/1	B02A3				1
326	PZ	326	9A	fr. ostenja	A31;A13;C21;E31;E22	1	0	1	4	2	2,5YRN3/;10YR8/3	B04A1;B11A2				1
327	PZ	327	9A	fr. ustja z ost.	A31;A13;C22;D31;E31;E21	1	0	1	5	2	2,5YRN3/	B04A3				1
328	PZ	328	9A	fr. ostenja	A31;A13;C21;E31;E22	1	0	1	2	2	2,5YRN3/	B04A3				1
329	PZ	329	9A	fr. ostenja	A31;A13;C21;E31;E22	1	0	1	2	2	2,5YRN3/	B04A3				1
330	PZ	330	9A	fr. ostenja	A31;A13;C21;E31;E22	1	0	1	2	2	2,5YRN3/	B04A3				1
331	NV	331	9B	fr. ustja z ost.	A13	0	0	4	1	4	2,5YRN8/	B01A3	2,5YR8/1		K20A3	1
332	NV	332	9B	fr. ostenja	A21;A13;C22;E21	1	0	3	1	3	5YR8/2	B09A3				1
333	NV	333	9B	fr. ostenja	A13;C22	1	0	3	1	4	7,5YR6/6	B06A3	10YR5/6		D07A1	1
334	NV	334	9B	fr. ostenja	A13;C21	1	0	3	1	4	5YR6/8	B06A3				1
335	PZ	335	9B	fr. ostenja	A31;A13;C21;E21	1	0	1	2	2	2,5YRN3/	B04A3				1

zaporedna številka	časovna določitev	risano	identifikacija predmeta	zbiralna enota	ime predmeta	lončarska masa	zrnavost	luknjičavost	oblikovanje	žganje	trdota	koda barve površine	koda dodelave površine	koda barve premaza	koda premaza	koda barve glazure	koda glazure	št. fragmentov
336	PZ		336	9B	fr. ostenja	A31;A13;C21;E31;E22	1	0	1	2	2	2,5YR5/4	B07A3					1
337	PZ		337	9B	fr. ostenja	A13;C22	1	0	1	5	2	2,5YRN3/;5YR6/8	B04A1;B06A2					1
338	PZ		338	9B	fr. ostenja	A31;A13;C21;E31;E22	1	0	1	2	2	10YR5/1	B03A3					1
339	PZ		339	9B	fr. ostenja	A31;A13;C21;E31;E22	1	0	1	2	2	10YR5/2	B03A3					1
340	PZ		340	9B	fr. ostenja	A31;A13;C21;E31;E22	1	0	1	2	2	10YR5/2	B03A3					1
341	NV		341	9B	fr. opeke	A31;A22;A13;C22;E31	2	0	4	1	3	10YR8/3	B11A3					1
342	NV		342	9C	fr. ostenja	A21;A13;C22;E21	1	0	3	1	3	10YR8/3	B11A3					1
343	NV		343	9C	fr. ostenja	A21;A13;C22;C12;E21	1	0	3	7	2	5YR8/2;10YR5/1	B09A1;B03A2					1
344	PZ		344	9C	fr. ostenja	A22;A13;C22	2	0	1	2	2	2,5YRN3/	B04A3					1
345	PZ		345	9C	fr. ostenja	A21;A13;C21;E21	1	0	1	2	2	2,5YRN3/	B04A3					1
346	PZ		346	9C	fr. ostenja	A22;A13;C22	2	0	1	2	2	2,5YRN3/	B04A3					1
347	PZ		347	9C	fr. ostenja	A21;A13;C21;E21	1	0	1	2	2	2,5YRN3/	B04A3					2
348	NV		348	9D	fr. ostenja	A13;C23	1	0	3	7	4	10YR5/1	B03A3			7,5GY3/4	K45A1	1
349	NV		349	9D	fr. dna z ost.	A31;A21;A13;C22;E21	1	0	3	1	4	10YR8/3	B11A3					1
350	PZ		350	9D	fr. ostenja	A31;A22;A13;C22;E31	2	0	1	1	4	7,5YR6/6	B06A3					1
351	PZ		351	9D	fr. ostenja	A31;A22;A13;C21;E31;E21	2	0	1	7	2	7,5YR7/6;10YR5/2	B06A1;B13A2					1
352	PZ		352	9D	fr. ostenja	A21;A13;C21;E21	1	0	1	2	2	2,5YRN3/	B04A3					1
353	PZ		353	9D	fr. ostenja	A31;A22;A13;C22;E31	2	0	1	2	2	10YR5/1	B03A3					1
354	PZ		354	9D	fr. ostenja	A21;A13;C22;D22;E21	1	0	1	2	2	2,5YRN4/	B03A3					1
355	PZ		355	9D	fr. ostenja	A21;A13;C22;D22;E21	1	0	1	2	2	2,5YRN4/	B03A3					1
356	PZ		356	9D	fr. ostenja	A31;A13;C23;E32	1	0	1	2	2	2,5YRN3/	B04A3					1
357	PZ		357	9D	fr. ostenja	A31;A13;C21;E31;E22	1	0	1	2	2	2,5YRN3/	B04A3					1
358	PZ		358	9E	fr. ostenja	A31;A22;A13;C21	2	0	1	7	2	2,5YRN3/;7,5YR6/6	B04A1;B06A2					1
359	NV		359	9F	fr. ustja	A31;A22;A13;C21	2	0	3	4	3	10YR8/3	B11A3					1
360	NV		360	9F	fr. ostenja	A31;A21;A13;C22;E21	1	0	3	1	4	10YR8/3	B11A3					1
361	NV		361	9F	fr. ostenja	A13;C23	1	0	3	7	3	5YR8/2	B09A3					1
362	NV		362	9F	fr. ostenja	A31;A22;A13;C22;E31	2	0	3	7	2	5YR8/2;10YR5/1	B09A1;B03A2					1
363	PZ		363	9F	fr. ostenja	A13;C22	1	0	1	2	2	2,5YRN3/	B04A3					1
364	PZ		364	9F	fr. ostenja	A31;A22;A13;C22	2	0	1	2	2	2,5YRN3/	B04A3					1
365	NV		365	9G	fr. ostenja	A21;A13;C21	1	0	3	7	2	7,5YR7/6	B06A3					1
366	NV		366	9G	fr. ostenja	A31;A21;A13;C21;E21	1	0	3	7	2	7,5YR7/6	B06A3					1
367	NV		367	9G	fr. ostenja	A13;C23	1	0	3	7	2	5YR7/2;10YR5/1	B10A1;B03A2					1

368	NV	368	9G	fr. ostenja	A13;C21	1	0	3	1	2	5YR7/4	B09A1				1
369	NV	369	9G	fr. ostenja	A13;C21	1	0	3	1	2	5YR8/2	B09A3	5YR8/1	K20A1		1
370	NV	370	9G	fr. ustja	A21;A13;C22;D22;E21	1	0	3	1	2	10YR8/3	B11A3				1
371	PZ	371	10B	fr. ostenja	A31;A21;A13;C22;E21	1	0	1	2	2	10YR5/1	B03A3				1
372	PZ	372	10B	fr. ostenja	A22;A13;C22	2	0	1	2	2	10YR5/1	B03A3				1
373	NV	373	10C	fr. ustja	A31;A21;A13;C22;E21	1	0	3	1	2	10YR8/3	B11A3				1
374	NV	374	10C	fr. ostenja	A21;A13;C22;E21	1	0	3	1	2	5YR6/2	B10A3				1
375	NV	375	10C	fr. ostenja	A21;A13;C22;E21	1	0	3	1	2	7,5YR6/6	B06A3				1
376	NV	376	10C	fr. ostenja	A13;C23;E21	1	0	3	1	2	7,5YR6/6	B06A3				1
377	NV	377	10C	fr. ostenja	A21;A13;C22;E21	1	0	3	1	4	10YR8/3	B11A3	2,5YRN3/	D04A2		1
378	PZ	378	10C	fr. ostenja	A31;A13;C23;E32	1	0	1	5	2	10YR5/2	B13A3				1
379	PZ	379	10C	fr. ostenja	A31;A13;C21;E31;E22	1	0	1	2	2	2,5YRN5/	B03A3				1
380	PZ	380	10C	fr. ostenja	A31;A22;A13;C22;E31	2	0	1	2	2	2,5YRN3/	B04A3				1
381	NV	381	10D	fr. ostenja	A21;A13;C21	1	0	3	7	4	7,5YR7/6	B06A3				1
382	NV	382	10D	fr. ostenja	A31;A22;A13;C23	2	0	3	7	2	10YR5/1;10YR8/3	B03A1;B11A2				1
383	PZ	383	10D	fr. ostenja	A22;A13;C22	2	0	1	2	2	2,5YRN3/	B04A3				1
384	NV	384	10F	fr. ostenja	A21;A13;C22;E21	1	0	3	1	4	10YR8/3	B11A3				1
385	NV	385	10F	fr. ostenja	A13;C23;E21	1	0	3	1	2	10YR8/3	B11A3				1
386	NV	386	10F	fr. ostenja	A13;C22;E21	1	0	3	1	2	10YR8/3	B11A3				1
387	NV	387	10F	fr. ustja	A31;A21;A13;C22;E21	1	0	3	7	2	10YR8/3	B11A3				1
388	NV	388	10G	fr. opeke	A21;A13;C22;E21	1	0	3	1	2	7,5YR7/6	B06A3				1
389		389	10G	ni keramika												1
390	NV	390	11A	fr. ostenja	A13;C22	1	0	3	1	4	10YR8/3	B11A3	10YR7/8	K47A1		1
391	NV	391	11A	fr. ostenja	A13;C23;E21	1	0	3	1	3	5YR6/8	B06A3				1
392	PZ	392	11A	fr. ostenja	A31;A13;C21;E31;E22	1	0	1	2	2	2,5YRN3/	B04A3				1
393	PZ	393	11A	fr. ostenja	A31;A21;A13;C22;E21	1	0	1	5	2	10YR5/1;10YR5/2	B03A1;B13A2				1
394	PZ	394	11A	fr. ostenja	A31;A21;A13;C22;E21	1	0	1	5	2	10YR5/1;10YR5/2	B03A1;B13A2				1
395	PZ	395	11A	fr. ostenja	A31;A13;C21;E21	1	0	1	2	2	2,5YRN3/	B04A3				1
396	NV	396	11B	fr. ostenja	A13;C22	1	0	3	1	2	5YR7/2;10YR5/1	B10A3				1
397	NV	397	11B	fr. ostenja	A21;A13;C22;C12	1	0	3	7	3	10YR8/3;7,5YR7/2	B11A1;B10A2				1
398	PZ	398	11B	fr. ostenja	A31;A13;C23	1	0	1	2	2	2,5YRN3/	B04A3				1
399	PZ	399	11B	fr. ostenja	A31;A13;C21;E31;E22	1	0	1	2	2	2,5YRN3/;7,5YR6/6	B04A1;B06A2				1
400	PZ	400	11B	fr. ostenja	A31;A13;C21;E31;E22	1	0	1	2	2	2,5YRN3/;7,5YR7/6	B04A1;B06A2				1
401	NV	401	11C	fr. dna	A21;A13;C22;C12	1	0	3	1	3	10YR8/3	B11A3				1
402	NV	402	11C	fr. ostenja	A13;C23	1	0	3	1	4	5YR8/2	B09A3				1
403	PZ	403	11C	fr. ostenja	A22;A13;C22	2	0	1	2	4	2,5YRN3/	B04A3				1
404	NV	404	11D	fr. ostenja	A13	0	0	4	1	4	2,5YRN8/	B01A3	2,5YR8/1	K20A3		1
405	PZ	405	11D	fr. ostenja	A31;A13;C21;E31;E22	1	0	1	2	2	10YR5/2	B13A3				1
406	PZ	406	11D	fr. ostenja	A22;A13;C22	2	0	1	2	2	10YR5/2	B13A3				1

zaporedna številka	časovna določitev	risano	identifikacija predmeta	zbiralna enota	ime predmeta	lončarska masa	zrnavost	luknjičavost	oblikovanje	žganje	trdota	koda barve površine	koda dodelave površine	koda barve premaza	koda premaza	koda barve glazure	koda glazure	št. fragmentov
407	NV		407	11D	fr. ostenja	A21;A13;C22;E21	1	0	3	7	3	7,5YR7/2	B10A3					1
408	NV		408	11E	fr. ostenja	A13	0	0	4	1	4	2,5YRN3/	B01A3			2,5YR8/1	K20A3	1
409	NV		409	11E	fr. ostenja	A31;A21;A13;C22	1	0	3	1	4	7,5YR6/6	B06A3					1
410	NV		410	12A	fr. pečnice	A31;A21;A13;C22;E21	1	0	4	1	3	10YR8/3	B11A3					1
411	NV		411	12A	fr. ostenja	A31;A21;A13;C21;E21	1	0	3	7	2	10YR8/3	B11A3					1
412	PZ		412	12A	fr. ostenja	A31;A21;A13;C22;E21	1	0	1	2	2	10YR5/1	B03A3					1
413	PZ		413	12A	fr. ročaja	A31;A22;A13;C22;E31	2	0	1	2	3	2,5YRN3/	B04A3					1
414	NV		414	12B	fr. ostenja	A13;C21	1	0	3	7	3	10YR5/1	B03A1;C03A2					1
415	NV		415	12B	fr. ostenja	A13;C22	1	0	3	7	3	10YR5/1	B03A1;C03A2					1
416	NV		416	12B	fr. ostenja	A21;A13;C21	1	0	3	1	4	7,5YR7/6	B06A3					1
417	NV		417	12B	fr. ostenja	A13;C22	1	0	3	1	2	10YR8/3	B11A3					1
418	NV		418	12B	fr. ostenja	A21;A13;C22;E21	1	0	3	1	4	5YR8/2	B09A3					1
419	PZ		419	12B	fr. ostenja	A13;C22	1	0	1	2	1	10YR5/2	B13A3					1
420	PZ		420	12B	fr. ostenja	A41;A31;A21;A13;C21;E21	2	0	1	7	2	10YR4/1;10R4/3	B14A1;B13A2					1
421	NV		421	12C	fr. ostenja	A31;A21;A13;C22;E21	1	0	3	7	3	10YR8/3;10YR5/1	B11A1;B03A2					1
422	PZ		422	12C	fr. ostenja	A22;A13;C22	2	0	1	2	2	2,5YRN3/	B04A3					1
423	NV		423	12D	fr. ostenja	A13	0	0	4	1	4	2,5YN8/	B01A3			2,4YR8/1	K20A3	1
424	PZ		424	12D	fr. ostenja	A31;A13;C23;E32	1	0	1	2	2	2,5YRN3/	B04A3					1
425	PZ		425	12D	fr. ostenja	A13;C22	1	0	1	2	2	10YR5/2	B13A3					1
426	NV		426	12J	fr. ostenja	A21;A13;C22;C12	1	0	3	7	2	10YR8/3;2,5YRN3/	B11A1;B04A2					1
427	PZ		427	12J	fr. ostenja	A13;C22;E21	1	0	1	2	2	10YR5/2	B13A3					1
428	PZ		428	13A	fr. ostenja	A13;C22	1	0	1	2	2	10YR5/1	B03A3					1
429	NV		429	13B	fr. ostenja	A21;A13;C22;C12;E21	1	0	3	1	3	7,5YR6/6	B06A3			10YR6/3	K49A1	1
430	NV		430	13C	fr. ostenja	A13;C23;E21	1	0	3	1	2	5YR7/4	B09A3			10YR6/8	K48A1	1
431	NV		431	13C	fr. ostenja	A21;A13;C22;C12;E21	1	0	3	1	4	10YR8/3	B11A3					1
432	PZ		432	13C	fr. ostenja	A31;A21;A13;C21;E21	1	0	1	2	2	2,5YRN3/	B04A3					1
433	NV		433	13D	fr. dna	A21;A13;C22;C12	1	0	3	1	2	10YR8/3	B11A3					1
434	NV		434	13D	fr. ostenja	A13	0	0	4	1	4	2,5YRN8/	B01A3			2,5YR8/1	K20A3	1
435	PZ		435	13D	fr. ostenja	A31;A13;C21;E21	1	0	1	5	3	10YR5/2	B13A3					1
436	NV		436	13I	fr. ostenja	A13;C22	1	0	3	2	3	10YR5/1	B03A3					1
437	NV		437	13I	fr. ploščice	A31;A22;A13;C22;E31	2	0	4	1	3	10YR8/3	B11A3					1
438	PZ		438	13I	fr. ostenja	A31;A13;C23;E32	1	0	1	7	3	7,5YR6/6	B06A3					1

439	PZ	439	13I	fr. ostenja	A31;A21;A13;C22;E21	1	0	1	5	3	10YR5/2	B13A3										1	
440	NV	440	13J	fr. ostenja	A21;A13;C22;C12	1	0	3	1	4	10YR8/3	B11A3										1	
441	NV	441	13J	fr. ostenja	A13;C22;E22	1	0	3	1	2	5YR7/4	B09A3										1	
442	PZ	442	13J	fr. ostenja	A31;A22;A13;C21	2	0	1	2	2	10YR5/1	B03A3										1	
443	NV	443	14A	fr. ostenja	A21;A13;C22;C12	1	0	3	1	3	10YR8/3	B11A3										1	
444	NV	444	14A	fr. ostenja	A31;A21;A13;C22;E21	1	0	3	1	3	5YR8/2	B09A3										1	
445	PZ	445	14A	fr. ostenja	A41;A31;A21;A13;C21;E21	2	0	1	7	3	7,5YR6/6	B06A3										1	
446	PZ	446	14A	fr. ostenja	A31;A22;A13;C22;E31	2	0	1	2	3	10YR4/2	B13A3										1	
447	PZ	447	14B	fr. ostenja	A31;A22;A13;C22;E31	2	0	1	2	2	10YR5/1	B03A3										1	
448	PZ	448	14B	fr. ostenja	A31;A13;C21;E21	1	0	1	2	2	10YR5/1	B03A3										1	
449	NV	449	14C	fr. ostenja	A31;A21;A13;C22;E21	1	0	3	1	2	5YR8/2	B09A3										1	
450	PZ	450	14C	fr. ostenja	A31;A13;C23	1	0	1	2	2	2,5YRN3/	B04A3										1	
451	PZ	451	14C	fr. ostenja	A31;A13;C21;E31;E22	1	0	1	2	2	10YR5/1	B03A3										1	
452	PZ	452	14C	fr. ostenja	A31;A13;C21;E31;E22	1	0	1	5	2	7,5YR7/6	B06A3										1	
453	NV	453	14H	fr. ostenja	A31;A22;A13;C23	2	0	3	7	2	7,5YR7/6;10YR5/2	B06A1;B13A2										1	
454	NV	454	14I	fr. ostenja	A21;A13;C21	1	0	3	1	4	10YR8/3	B11A3										1	
455	NV	455	14I	fr. ostenja	A13;C22	1	0	3	1	2	5YR8/2	B09A3										1	
456	NV	456	14I	fr. ostenja	A13;C23	1	0	3	7	3	10YR5/1;2,5YRN4/	B03A1;C03A2										1	
457	NV	457	14J	fr. ostenja	A13;C23	1	0	3	1	2	5YR6/8	B06A3										1	
458	PZ	458	14J	fr. ostenja	A31;A22;A13;C22	2	0	1	2	2	10YR5/2	B13A3										1	
459	PZ	459	14J	fr. ostenja	A41;A31;A21;A13;C21;E21	2	0	1	2	2	10YR5/1	B03A3										1	
460	NV	460	15A	fr. ostenja	A21;A13;C22;E21	1	0	3	7	4	5YR8/2	B09A3										1	
461	NV	461	15A	fr. ostenja	A31;A21;A13;C21;E21	1	0	3	7	2	5YR7/4;7,5YR7/2	B09A1;B10A2										1	
462	PZ	462	15A	fr. ostenja	A41;A31;A21;A13;C22;E31;E21	2	0	1	7	3	10YR8/3	B11A3										1	
463	PZ	463	15A	fr. ostenja	A31;A13;C21;E21	1	0	1	2	4	5YR5/2	B13A3										1	
464	NV	464	15B	fr. ostenja	A21;A13;C22;E21	1	0	3	1	2	10YR8/3	B11A3										1	
465	PZ	465	15C	fr. ostenja	A31;A13;C21;E31;E21	1	0	1	7	2	10YR8/3	B11A3										1	
466	PZ	466	15G	fr. ostenja	A31;A22;A13;C22	2	0	1	5	3	10YR5/1	B03A3										1	
467	PZ	467	15H	fr. ostenja	A21;A13;C21;E21	1	0	1	2	4	2,5YRN3/	B04A3										1	
468	PZ	468	15H	fr. ostenja	A13;C21	1	0	1	2	3	2,5YRN3/	B04A3										1	
469	PZ	469	15I	fr. ostenja	A13;C21	1	0	1	1	4	10YR8/3	B11A3										1	
470	PZ	470	15I	fr. ostenja	A21;A13;C21	1	0	1	2	3	10YR5/1	B03A3										1	
471	PZ	471	15I	fr. ostenja	A31;A22;A13;C21	2	0	1	2	2	2,5YRN3/	B04A3										1	
472	PZ	472	15J	fr. ostenja	A31;A22;A13;C21	2	0	1	2	2	2,5YRN3/	B04A3										1	
473	NV	473	15J	fr. ostenja	A21;A13;C22;E21	1	0	3	7	2	10YR5/1;10YR8/3	B03A1;B11A2										1	
474	PZ	474	15J	fr. ostenja	A31;A13;C21;E21	1	0	1	2	4	10YR5/1	B09A3										1	
475	PZ	475	15J	fr. ostenja	A31;A13;C21;E21	1	0	1	2	4	10YR5/1	B09A3										1	
476	PZ	476	16A	fr. ostenja	A31;A13;C21;E31;E22	1	0	1	5	3	10YR5/2;5YR6/8	B13A1;B06A2										1	
477	NV	477	16H	fr. ostenja	A21;A13;C23;E31;E21	1	0	3	1	2	5YR7/4;7,5YR7/2	B09A1;B10A2					2,5YRN3/				D04A2		1

zaporedna številka	časovna določitev	risano	identifikacija predmeta	zbiralna enota	ime predmeta	lončarska masa	zrnavost	luknjičavost	oblikovanje	žganje	trdota	koda barve površine	koda dodelave površine	koda barve premaza	koda premaza	koda barve glazure	koda glazure	št. fragmentov
478	NV		478	16H	fr. ostenja	A21;A13;C21	1	0	3	1	4	10YR8/3	B11A3					1
479	PZ		479	16H	fr. ostenja	A21;A13;C21;E21	1	0	1	2	2	2,5YRN3/	B04A3					1
480	NV		480	16I	fr. ostenja	A21;A13;C22;E21	1	0	3	1	2	7,5YR7/2	B10A3					1
481	PZ		481	16I	fr. ostenja	A21;A13;C21;E21	1	0	1	2	2	10YR5/1	B03A3					1
482	NV		482	16J	fr. ostenja	A31;A21;A13;C22	1	0	3	7	2	7,5YR6/6	B06A3					1
483	NV		483	16J	fr. ostenja	A31;A22;A13;C21	2	0	3	1	4	5YR4/4;7,5YR7/2	B09A1;B10A2					1
484	NV		484	16J	fr. ostenja	A31;A13;C23	1	0	3	1	3	5YR8/2	B09A3					1
485	NV		485	17A	fr. ostenja	A31;A21;A13;C22;E21	1	0	3	1	3	5YR8/2	B09A3					1
486	PZ		486	17F	fr. ostenja	A31;A13;C22;E21	1	0	1	2	2	2,5YRN3/	B04A3					1
487	NV		487	17G	fr. ostenja	A21;A13;C22;C12	1	0	3	7	3	5YR8/2;7,5YR7/2	B09A1;B10A2					1
488	NV		488	17G	fr. ploščice	A31;A21;A13;C21;E21	1	0	4	1	4	7,5YR7/6	B06A3			5GY4/2	K45A2	1
489	NV		489	17H	fr. ustja z ost.	A21;A13;C22;E21	1	0	3	1	4	7,5YR6/6	B06A3					1
490	PZ		490	17H	fr. ostenja	A21;A13;C21;D21	1	0	1	2	4	10YR5/2	B13A3					1
491	PZ		491	17I	fr. ostenja	A21;A13;C21	1	0	1	2	3	10YR5/1	B03A3					1
492	PZ		492	17I	fr. ostenja	A21;A13;C21;E21	1	0	1	2	3	10YR5/1	B03A3					1
493	PZ		493	17I	fr. ostenja	A21;A13;C21	1	0	1	5	2	2,5YRN3/;10YR5/1	B04A1;B03A2					1
494	NV		494	17J	fr. ostenja	A21;A13;C21;E21	1	0	3	1	3	10YR8/3	B11A3					1
495	NV		495	17J	fr. ostenja	A21;A13;C21	1	0	3	7	2	7,5YR7/2	B10A3					1
496	PZ		496	17J	fr. ostenja	A31;A13;C21;E21	1	0	1	7	2	10YR5/1;5YR6/8	B03A1;B06A2					1
497	PZ		497	17J	fr. ostenja	A21;A13;C21	1	0	1	2	2	10YR5/1;10YR5/2	B03A1;B13A2					1
498	PZ		498	17J	fr. ostenja	A22;A13;C22	2	0	1	2	2	10YR5/1	B03A3					1
499	PZ		499	17J	fr. ostenja	A31;A13;C21;E31;E22	1	0	1	2	3	10YR5/1;10YR5/2	B03A1;B13A2					1
500	NV		500	18E	fr. ostenja	A13;C22;E21	1	0	3	1	2	5YR7/4	B09A3					1
501	NV		501	18E	fr. ostenja	A13;C22;E21	1	0	3	1	4	7,5YR6/6	B06A3			10YR7/8	K47A2	1
502	NV		502	18E	fr. ostenja	A13;C21	1	0	3	1	4	10YR8/3	B13A3					1
503	PZ		503	18E	fr. ostenja	A31;A22;A13;C22;E31	2	0	1	7	2	7,5YR7/6	B06A3					1
504	PZ		504	18E	fr. ostenja	A31;A13;C21;E21	1	0	1	2	2	2,5YRN4/	B03A3					1
505	PZ		505	18E	fr. ostenja	A21;A13;C21	1	0	1	2	4	10YR5/1;2,5YRN3/	B03A1;B06A2					1
506	PZ		506	18E	fr. ostenja	A31;A22;A13;C21	2	0	1	2	2	10YR5/2	B13A3					1
507	PZ		507	18E	fr. ostenja	A21;A13;C21	1	0	1	2	2	10YR5/2	B13A3					1
508	PZ		508	18F	fr. ostenja	A31;A22;A13;C22;E31	2	0	1	2	4	10YR5/1	B03A3					1
509	PZ		509	18F	fr. ostenja	A41;A31;A21;A13;C21;E21	2	0	1	7	2	2,5YRN3/;10YR8/3	B04A1;B11A2					1

510	PZ	510	18F	fr. ostenja	A31;A13;C21;E31;E22	1	0	1	7	2	2,5YRN3;/10YR8/3	B04A1;B11A2					1
511	NV	511	18G	fr. ostenja	A13;C22	1	0	3	1	4	5YR7/4	B09A3					1
512	PZ	512	18G	fr. ostenja	A21;A13;C22;E21	1	0	1	2	2	10YR5/1	B03A3					1
513	NV	513	18H	fr. ostenja	A21;A13;C22;C12	1	0	3	1	2	5YR8/2	B09A3					1
514	NV	514	18H	fr. ostenja	A21;A13;C22;C12	1	0	3	1	2	5YR7/4	B09A3					1
515	PZ	515	18H	fr. ostenja	A13;C22	1	0	1	2	3	10YR5/1	B03A3					1
516	PZ	516	18H	fr. ostenja	A22;A13;C21;D21;E21	2	0	1	7	4	5YR6/8;10YR8/3	B06A1;B11A2					1
517	NV	517	18I	fr. ustja z ost.	A21;A13;C22;E21	1	0	3	1	4	10YR8/3	B11A3					1
518	NV	518	18I	fr. ostenja	A21;A13;C22;C12	1	0	3	1	4	10YR8/3	B11A3					1
519	PZ	519	18I	fr. ostenja	A31;A13;C21;E21	1	0	1	2	2	10YR5/1	B03A3					1
520	PZ	520	18I	fr. ostenja	A21;A13;C21;E21	1	0	1	2	2	10YR5/1	B03A3					1
521	PZ	521	18I	fr. ostenja	A21;A13;C21	1	0	1	2	2	10YR5/1	B03A3					1
522	PZ	522	18I	fr. ostenja	A13;C22	1	0	1	7	2	2,5YRN3;/10YR8/3	B04A1;B11A2					1
523	NV	523	18I	fr. ostenja	A31;A22;A13;C22	2	0	3	4	3	10YR8/3	B11A3					1
524	PZ	524	18I	fr. ostenja	A31;A13;C21;E31;E22	1	0	1	2	2	10YR5/1	B03A3					1
525	PZ	525	18J	fr. ostenja	A21;A13;C21	1	0	1	2	3	10YR5/1	B03A3					1
526	NV	526	18J	fr. ustja	A21;A13;C22;C12;E21	1	0	3	7	4	2,5YR4/2	B13A3					1
527	PZ	527	18J	fr. ostenja	A13;C21	1	0	1	2	2	10YR5/1	B03A3					1
528	PZ	528	18J	fr. ostenja	A31;A13;C21;E21	1	0	1	2	2	10YR5/1	B03A3					1
529	PZ	529	18J	fr. ostenja	A31;A22;A13;C22;E31	2	0	1	2	2	2,5YRN3/	B04A3					1
530	PZ	530	18J	fr. ostenja	A21;A13;C21;D21	1	0	1	2	2	2,5YRN3/	B04A3					1
531	NV	531	19D	fr. ostenja	A21;A13;C22;E21	1	0	3	1	2	7,5YR6/6	B06A3					1
532	NV	532	19D	fr. ostenja	A13;C23	1	0	3	1	3	10YR8/3	B11A3	2,5YRN3/	D04A2			1
533	PZ	533	19D	fr. ostenja	A31;A13;C23;E32	1	0	1	7	2	2,5YRN3;/7,5YR6/6	B04A1;B06A2					1
534	PZ	534	19D	fr. ostenja	A31;A13;C21;E21	1	0	1	2	2	2,5YRN3/	B04A3					1
535	PZ	535	19D	fr. ostenja	A31;A22;A13;C22;D31;E31;E22	2	0	1	7	3	2,5YRN3;/5YR6/8	B04A1;B06A2					1
536	PZ	536	19E	fr. ostenja	A31;A13;C21;E31;E22	1	0	1	7	2	2,5YRN3;/5YR6/8	B04A1;B06A2					1
537	PZ	537	19E	fr. ostenja	A31;A13;C21;E31;E22	1	0	1	2	2	10YR5/1	B03A3					1
538	PZ	538	19F	fr. ostenja	A31;A23;A13;C22;E31;E21	2	0	1	5	3	5YR5/4	A13A3					1
539	NV	539	19G	fr. ostenja	A21;A13;C22;C12;E21	1	0	3	1	4	5YR8/2	B09A3	10YR7/8	K47A1			1
540	NV	540	19G	fr. ostenja	A13;C23	1	0	3	7	2	10YR5/1;2,5YRN4/	B03A1;C03A2					1
541	NV	541	19G	fr. ostenja	A13	0	0	4	1	4	2,5YR8/	B01A3	2,5YR8/1	K20A3			1
542	PZ	542	19G	fr. ostenja	A31;A22;A13;C22;E31	2	0	1	2	2	10YR5/1	B03A3					1
543	NV	543	19H	fr. ostenja	A21;A13;C22;E21	1	0	3	1	3	7,5YR6/6	B06A3					1
544	PZ	544	19H	fr. ostenja	A31;A13;C21;E21	1	0	1	2	2	2,5YRN3/	B04A3					1
545	PZ	545	19H	fr. ostenja	A31;A13;C21;E21	1	0	1	2	2	2,5YRN3/	B04A3					1
546	PZ	546	19I	fr. ostenja	A31;A13;C21;E21	1	0	1	2	2	2,5YRN3/	B04A3					1
547	PZ	547	19I	fr. dna	A31;A13;C23;E32	1	0	1	2	2	10YR5/2	B13A3					1
548	PZ	548	19I	fr. ostenja	A31;A22;A13;C21;E31;E21	2	0	1	2	3	5YR5/2;10YR5/1	B13A1;B03A2					1

zaporedna številka	časovna določitev	risano	identifikacija predmeta	zbiralna enota	ime predmeta	lončarska masa	zrnavost	luknjičavost	oblikovanje	žganje	trdota	koda barve površine	koda dodelave površine	koda barve premaza	koda premaza	koda barve glazure	koda glazure	št. fragmentov
549	NV		549	19I	fr. ostenja	A21;A13;C21;D21	1	0	3	7	2	10YR5/2	B13A3					1
550	PZ		550	19I	fr. ostenja	A21;A13;C21;E21	1	0	1	2	2	2,5YRN3/	B04A3					1
551	PZ		551	19I	fr. ostenja	A21;A13;C21;E21	1	0	1	2	2	10YR5/1	B03A3					1
552	NV		552	19J	fr. ostenja	A13;C23	1	0	3	7	2	10YR5/1;2,5YRN4/	B03A1;C03A2					1
553	NV		553	19J	fr. ostenja	A21;A13;C22;C12;E21	1	0	3	7	2	7,5YR7/6	B06A3					1
554	PZ		554	19J	fr. ostenja	A31;A13;C23;E32	1	0	1	2	2	10YR5/1	B03A3					1
555	PZ		555	19J	fr. ostenja	A31;A22;A13;C22;E31	2	0	1	2	3	10YR5/2	B13A3					1
556	PZ		556	19J	fr. ostenja	A31;A13;C21;E21	1	0	1	2	2	10YR5/2	B13A3					1
557	NV		557	20D	fr. ostenja	A21;A13;C22;E21	1	0	3	7	2	5YR8/2;10YR5/1	B09A1;B03A2					1
558	PZ		558	20D	fr. ostenja	A21;A13;C21	1	0	1	2	2	10YR5/2	B04A3					1
559	NV		559	20D	fr. ostenja	A21;A13;C21	1	0	3	2	2	10YR5/1	B03A3					1
560	NV		560	20E	fr. ustja	A31;A21;A13;C22;E21	1	0	3	2	2	10YR5/1	B03A3					1
561	PZ		561	20E	fr. ostenja	A31;A13;C21;E21	1	0	1	5	2	7,5YR6/6	B06A3					1
562	PZ		562	20E	fr. ostenja	A21;A13;C21	1	0	1	5	3	10YR5/2	B13A3					1
563	NV		563	20F	fr. ostenja	A21;A13;C22;E21	1	0	3	1	4	7,5YR6/6	B06A3			10Y5/4	K49A3	1
564	NV		564	20F	fr. ustja	A21;A13;C21	1	0	3	1	3	5YR7/4	B09A3			5YR7/10	K27A1	1
565	NV		565	20F	fr. dna	A31;A22;A13;C22;E31	2	0	3	4	2	10YR8/3	B11A3					1
566	NV		566	20F	fr. ostenja	A21;A13;C22;C12	1	0	3	7	3	5YR8/2;7,5YR7/2	B09A1;B10A2					1
567	PZ		567	20F	fr. ostenja	A31;A13;C21;E31;E22	1	0	1	2	2	2,5YRN3/	B04A3					1
568	NV		568	20G	fr. ostenja	A21;A13;C22;C12	1	0	3	7	3	10YR8/3	B11A3					1
569	NV		569	20G	fr. ostenja	A21;A13;C22;C12	1	0	3	7	3	10YR8/3	B11A3					1
570	NV		570	20G	fr. ostenja	A31;A21;A13;C22;E21	1	0	3	7	3	10YR8/3	B11A3					1
571	PZ		571	20G	fr. ostenja	A21;A13;C22;E21	1	0	1	2	2	2,5YRN3/	B04A3					1
572	NV		572	20H	fr. ostenja	A31;A13;C23;E32	1	0	3	1	3	7,5YR6/6	B06A3					1
573	PZ		573	20H	fr. ostenja	A31;A13;C21;E21	1	0	1	2	2	10YR5/2	B13A3					1
574	PZ		574	20H	fr. ostenja	A31;A22;A13;C22;E31	2	0	1	2	2	2,5YRN3/;10YR5/2	B04A1;B13A2					1
575	PZ		575	20H	fr. ostenja	A21;A13;C21	1	0	1	2	2	10YR5/1	B03A3					1
576	PZ		576	20H	fr. ostenja	A21;A13;C21	1	0	1	2	2	2,5YRN3/	B04A3					1
577	PZ		577	20H	fr. ostenja	A31;A22;A13;C22;E31	2	0	1	2	2	10YR5/1;7,5YR6/2	B03A1;B12A2					1
578	NV		578	20I	fr. ostenja	A13	0	0	4	1	4	2,5YN8/	B01A3			2,5YR8/1	K20A3	1
579	NV		579	20I	fr. ostenja	A21;A13;C22;C12	1	0	3	7	3	7,5YR6/6;7,5YR7/2	B06A1;B10A2					1
580	NV		580	20I	fr. ostenja	A21;A13;C22;C12	1	0	3	1	4	10YR8/3	B11A3					1

581	PZ	581	20I	fr. dna	A21;A13;C21	1	0	1	2	3	10YR5/2	B13A3			1
582	PZ	582	20I	fr. dna	A21;A13;C21	1	0	1	2	3	10YR5/1	B03A3			1
583	NV	583	20J	fr. ostenja	A31;A21;A13;C22;E21	1	0	3	1	3	10YR8/3	B11A3			1
584	NV	584	20J	fr. ostenja	A21;A13;C22;C12;E21	1	0	3	1	3	7,5YR6/6	B06A3			1
585	PZ	585	20J	fr. ostenja	A21;A13;C22;E21	1	0	1	2	3	2,5YRN3/	B04A3			1
586	NV	586	20J	fr. ostenja	A13;C23	1	0	3	7	2	10YR5/1;2,5YRN4/	B03A1;C03A2			1
587	NV	587	20J	fr. ustja	A21;A13;C21;E21	1	0	3	2	2	10YR5/2	B13A3			1
588	PZ	588	20J	fr. dna z ost.	A31;A22;A13;C22;E31	2	0	1	2	2	2,5YRN3/	B04A3			1
589	NV	589	21C	fr. ostenja	A13;C23	1	0	3	7	3	10YR5/1;2,5YRN4/	B03A1;C03A2			1
590	PZ	590	21C	fr. ostenja	A31;A21;A13;C21;E21	1	0	1	2	3	5YR5/4;10YR5/2	B13A1;B13A2			1
591	PZ	591	21C	fr. ostenja	A31;A13;C21;E32;E21	1	0	1	2	2	2,5YRN4/	B03A3			1
592	NV	592	21D	fr. dna	A41;A31;A21;A13;C21;E21	2	0	3	7	4	10YR8/3	B11A3			1
593	PZ	593	21D	fr. ostenja	A21;A13;C22;E21	1	0	1	5	3	10YR5/2;7,5YR7/6	B13A1;B06A2			1
594	PZ	594	21D	fr. ostenja	A31;A22;A13;C22;E31	2	0	1	5	4	10YR5/2	B13A3			1
595	PZ	595	21D	fr. ostenja	A21;A13;C22;E21	1	0	1	5	4	10YR5/2	B13A3			1
596	PZ	596	21D	fr. ostenja	A22;A13;C22	2	0	1	5	4	5YR5/3	B13A3			1
597	NV	597	21E	fr. ostenja	A13;C23	1	0	3	7	3	10YR5/1;2,5YRN4/	B03A1;C03A2			1
598	NV	598	21E	fr. ostenja	A21;A13;C22;C12	1	0	3	1	2	10YR8/3	B11A3			1
599	NV	599	21E	fr. dna z ost.	A13;C23;E21	1	0	3	1	2	10YR8/3	B11A3			1
600	PZ	600	21E	fr. ostenja	A22;A13;C22	2	0	1	5	3	2,5YRN3/;2,5YR4/2	B04A1;B13A2			1
601	PZ	601	21E	fr. ostenja	A31;A13;C21;E31;E21	1	0	1	5	2	2,5YRN3/;2,5YR4/2	B04A1;B13A2			1
602	NV	602	21F	fr. ostenja	A21;A13;C22;E21	1	0	3	7	2	10YR8/3	B11A3			1
603	PZ	603	21F	fr. ostenja	A31;A13;C21;E21	1	0	1	2	2	10YR5/1	B03A3			1
604	PZ	604	21F	fr. ostenja	A31;A22;A13;C22;E31	2	0	1	5	3	10YR5/2	B13A3			1
605	PZ	605	21F	fr. ostenja	A31;A13;C21;E31;E22	1	0	1	5	2	10YR5/2	B13A3			1
606	NV	606	21G	fr. ostenja	A13;C23;E21	1	0	3	1	3	5YR7/4	B09A3	10YR7/8	K47A1	1
607	NV	607	21G	fr. ostenja	A21;A13;C22;E21	1	0	3	1	2	10YR8/3	B11A3			1
608	PZ	608	21G	fr. ostenja	A31;A13;C21;E21	1	0	1	2	2	2,5YRN3/	B04A3			1
609	PZ	609	21H	fr. ostenja	A21;A13;C22;E21	1	0	1	2	2	10YR5/2	B13A3			1
610	PZ	610	21H	fr. ostenja	A31;A22;A13;C21;E31;E21	2	0	1	2	2	10YR5/1	B03A3			1
611	PZ	611	21H	fr. ostenja	A22;A13;C22	2	0	1	2	2	2,5YRN3/	B04A3			1
612	PZ	612	21I	fr. ostenja	A21;A13;C21	1	0	1	2	2	2,5YRN3/	B04A3			1
613	PZ	613	21I	fr. dna z ost.	A31;A21;A13;C22;E21	1	0	1	2	2	10YR5/1	B03A3			1
614	NV	614	22C	fr. ostenja	A13;C23	1	0	3	7	3	10YR5/1;2,5YRN5/	B03A1;B03A2			1
615	PZ	615	22C	fr. ostenja	A31;A21;A13;C22;E21	1	0	1	2	3	2,5YRN3/	B04A3			1
616	PZ	616	22C	fr. ostenja	A31;A22;A13;C21	2	0	1	5	2	10YR5/2	B13A3			1
617	PZ	617	22C	fr. ostenja	A31;A13;C21;E21	1	0	1	5	2	5YR5/2	B13A3			1
618	NV	618	22D	fr. ostenja	A21;A13;C22;E21	1	0	3	1	2	10YR8/3	B11A3			1
619	NV	619	22D	fr. ostenja	A21;A13;C22;C12	1	0	3	7	2	10YR8/3;10YR5/1	B11A1;B03A2			1

zaporedna številka	časovna določitev	risano	identifikacija predmeta	zbiralna enota	ime predmeta	lončarska masa	zrnavost	luknjičavost	oblikovanje	žganje	trdota	koda barve površine	koda dodelave površine	koda barve premaza	koda premaza	koda barve glazure	koda glazure	št. fragmentov
620	PZ		620	22D	fr. ostenja	A31;A22;A13;C22;E31	2	0	1	2	3	10YR5/1	B03A3					1
621	PZ		621	22D	fr. ostenja	A32;A2;A13;C22;E21	3	0	1	7	2	10YR5/1;10YR8/3	B03A1;B11A2					1
622	NV		622	22E	fr. ostenja	A31;A21;A13;C22;E21	1	0	3	1	4	5YR7/4	B09A3					1
623	PZ		623	22E	fr. ostenja	A21;A13;C22;E21	1	0	1	2	2	10YR5/2	B13A3					1
624	NV		624	22E	fr. ročaja	A21;A13;C22;E21	1	0	3	1	3	10YR8/3	B11A3					1
625	NV		625	22G	fr. ostenja	A21;A13;C22;C12	1	0	3	1	2	7,5YR6/6	B06A3					1
626	PZ		626	22G	fr. ostenja	A31;A22;A13;C22;E31	2	0	1	5	2	10YR5/1	B03A3					1
627	NV		627	22H	fr. ostenja	A13	0	0	4	1	4	2,5YN8/	B01A3			2,5YR8/1	K20A3	1
628	NV		628	22H	fr. ostenja	A13;C23	1	0	3	7	4	5YR7/4;7,5YR7/2	B09A1;B10A2					1
629	NV		629	22H	fr. ostenja	A21;A13;C22;C12	1	0	3	7	4	5YR8/2;10YR5/1	B09A1;B03A2					1
630	PZ		630	22H	fr. ostenja	A31;A13;C21;E31;E22	1	0	1	2	3	7,5YRN5/	B03A3					1
631	PZ		631	22H	fr. ostenja	A31;A13;C21;E21	1	0	1	5	2	5YR6/8	B06A3					1
632	NV		632	22I	fr. ostenja	A21;A13;C22;C12	1	0	3	7	4	5YR8/2	B09A3					1
633	NV		633	22I	fr. ostenja	A13;C22	1	0	3	7	2	10YR5/1;2,5YRN4/	B03A1;C03A2					1
634	NV		634	22I	fr. ostenja	A13;C22	1	0	3	1	3	7,5YR6/6	B06A3					1
635	NV		635	22I	fr. ostenja	A13;C22	1	0	3	1	3	7,5YR6/6	B06A3			10YR7/8	K47A1	1
636	NV		636	22I	fr. ostenja	A21;A13;C22;E21	1	0	3	7	2	5YR8/2;10YR5/1	B09A1;B03A2					1
637	NV		637	22I	fr. dna z ost.	A31;A21;A13;C23;D21;E21	1	0	3	7	3	10YR8/3;10YR5/1	B11A1;B09A2					1
638	PZ		638	22I	fr. ostenja	A31;A22;A13;C21	2	0	1	5	4	10YR5/2	B13A3					1
639	PZ		639	22J	fr. ostenja	A21;A13;C22;E21	1	0	1	2	2	10YR5/1	B13A3					1
640	PZ		640	22J	fr. ostenja	A31;A22;A13;C22;E31	2	0	1	2	2	10YR5/2	B13A3					1
641	PZ		641	22J	fr. ostenja	A31;A22;A13;C21	2	0	1	2	2	7,5YRN5/	B03A3					1
642	PZ		642	22J	fr. ostenja	A31;A13;C21;E21	1	0	1	5	2	10YR5/1;7,5YR6/6	B03A1;B06A2					1
643	NV		643	22B	fr. ostenja	A13	0	0	3	1	3	5YR8/1	B01A3			2,5YR8/1	K20A3	1
644	NV		644	23C	fr. ostenja	A21;A13;C22;E21	1	0	3	7	2	5YR7/4;10YR5/1	B09A1;B03A2					1
645	PZ		645	23C	fr. ostenja	A21;A13;C22;E21	1	0	1	5	4	2,5YR4/2;2,5YR5/2	B13A1;B13A2					1
646	NV		646	23D	fr. ostenja	A13;C22;E21	1	0	3	1	3	10YR8/3	B11A3			10YR5/4	K49A1	1
647	NV		647	23D	fr. ostenja	A13;C22	1	0	3	7	4	5YR8/3;10YR5/1	B09A1;B03A2					1
648	PZ		648	23D	fr. ostenja	A13;C22	1	0	1	2	2	2,5YRN3/	B04A3					1
649	PZ		649	23D	fr. ostenja	A31;A13;C21;E21	1	0	1	2	2	10YR5/2	B13A3					1
650	PZ		650	23D	fr. ostenja	A31;A22;A13;C21;E31;E21	2	0	1	2	2	10YR5/1	B03A3					1
651	PZ		651	23D	fr. ostenja	A21;A13;C21;E21	1	0	1	2	2	2,5YRN3/	B04A3					1

652	NV	652	23E	fr. ostenja	A13;C22	1	0	3	7	4	7,5YR7/2	B10A3	10YR7/8	K47A2	1
653	PZ	653	23E	fr. ostenja	A13;C22	1	0	1	2	2	2,5YRN3/	B04A3			1
654	NV	654	23F	fr. ostenja	A21;A13;C22;E21	1	0	3	1	3	10YR8/3	B11A3			1
655	NV	655	23F	fr. ostenja	A13;C21	1	0	3	7	3	7,5YR7/2	B10A3			1
656	PZ	656	23F	fr. ostenja	A21;A13;C21;E21	1	0	1	2	2	10YR5/1	B03A3			1
657	NV	657	23G	fr. ostenja	A21;A13;C22;E21	1	0	3	1	3	7,5YR7/6	B06A3			1
658	NV	658	23H	fr. ustja	A21;A13;C22;E21	1	0	3	1	4	10YR8/3	B11A3			1
659	NV	659	23H	fr. ostenja	A13	1	0	3	1	2	5YR8/1	B01A3	10GY5/4	K45A1	1
660	NV	660	23H	fr. ostenja	A31;A22;A13;C22;E31	2	0	3	5	4	10YR8/3;5YR6/3	B11A1;B12A2			1
661	NV	661	23H	fr. ostenja	A31;A13;C21;E32;E21	1	0	3	5	2	7,5YR7/6	B06A3			1
662	PZ	662	23J	fr. ustja z ost.	A31;A13;C21;E21	1	0	1	2	2	2,5YRN3/	B04A3			1
663	PZ	663	24A	fr. ustja	A31;A22;A13;C22;E31	2	0	1	5	3	7,5YR7/6	B06A3			1
664	NV	664	24B	fr. ostenja	A31;A21;A13;C22;E21	1	0	3	1	4	10YR8/3	B11A3	10YR7/8	K47A1	1
665	NV	665	24B	fr. ustja z ost.	A31;A21;A13;C22;E21	1	0	3	7	4	7,5YR7/2	B10A3	5GY6/6	K46A1	1
666	PZ	666	24B	fr. ustja z ost.	A31;A13;C21;E21	1	0	1	5	4	10YR5/2	B13A3			1
667	NV	667	24C	fr. ostenja	A31;A13;C23;E32	1	0	3	1	2	10YR8/3	B11A3			1
668	PZ	668	24C	fr. ostenja	A21;A13;C21;E21	1	0	1	2	2	2,5YRN3/	B04A3			1
669	NV	669	24D	fr. ostenja	A21;A13;C22;E21	1	0	3	7	4	10YR8/3;7,5YR7/2	B11A1;B10A2			1
670	NV	670	24D	fr. ostenja	A31;A22;A13;C21	2	0	3	1	4	10YR8/3	B11A3			1
671	PZ	671	24D	fr. ostenja	A21;A13;C21;E21	1	0	1	5	3	5YR5/2;2,5YR5/4	B13A1;B07A2			1
672	NV	672	24E	fr. ostenja	A21;A13;C22;C12;E21	1	0	3	1	3	7,5YR6/6	B06A3	10YR6/6	K48A1	1
673	NV	673	24E	fr. ostenja	A13;C23	1	0	3	7	2	10YR5/1;2,5YRN4/	B03A1;C03A2			1
674	PZ	674	24E	fr. ostenja	A31;A13;C21;E21	1	0	1	5	2	10YR5/2	B13A3			1
675	PZ	675	24E	fr. ostenja	A31;A13;C21;E31;E22	1	0	1	5	3	2,5YR4/2	B13A3			1
676	NV	676	24F	fr. ploščice	A31;A13;C22;E21	1	0	4	1	4	10YR8/3	B11A3	5YR8/1	K20A1	1
677	NV	677	24F	fr. ostenja	A13;C22;E22	1	0	3	1	4	10YR8/3	B11A3			1
678	NV	678	24F	fr. ostenja	A13;C23	1	0	3	1	2	5YR8/2	B09A3			1
679	PZ	679	24F	fr. ostenja	A13;C22	1	0	1	2	2	2,5YRN4/	B04A3			1
680	NV	680	24H	fr. ostenja	A21;A13;C22;E21	1	0	3	7	3	5YR8/2;7,5YR7/2	B09A1;B10A2			1
681	NV	681	24H	fr. ostenja	A13;C22	1	0	3	7	2	5YR8/2	B09A3	10YR5/6	K48A1	1
682	NV	682	24H	fr. ostenja	A13;C21	1	0	3	7	4	5YR8/2	B09A3	2,5YRN3/	D04A2	1
683	NV	683	24H	fr. ostenja	A21;A13;C21	1	0	3	7	4	5YR8/2	B09A3	2,5YRN3/	D04A2	1
684	PZ	684	24H	fr. ostenja	A31;A13;C21;E21	1	0	1	5	3	5YR6/4	B12A3			1
685	NV	685	24I	fr. ostenja	A13;C23	1	0	3	7	3	10YR5/1;2,5YRN4/	B03A1;C03A2			1
686	NV	686	24I	fr. ostenja	A21;A13;C22;C12	1	0	3	1	3	10YR8/3	B11A3			1
687	NV	687	24J	fr. ostenja	A13;C23	1	0	3	7	2	10YR5/1;2,5YRN4/	B03A1;C03A2			1
688	NV	688	24J	fr. ostenja	A31;A21;A13;C22;E21	1	0	3	5	4	10YR8/3	B11A3	2,5YRN3/	B04A2	1
689	PZ	689	24J	fr. ostenja	A31;A21;A13;C22	1	0	1	5	2	2,5YRN3/	B04A3			1
690	NV	690	25A	fr. ostenja	A21;A13;C22;C12	1	0	3	1	3	10YR8/3	B11A3	10YR6/8	K49A1	1

zaporedna številka	časovna določitev	risano	identifikacija predmeta	zbiralna enota	ime predmeta	lončarska masa	zrnavost	luknjičavost	oblikovanje	žganje	trdota	koda barve površine	koda dodelave površine	koda barve premaza	koda premaza	koda barve glazure	koda glazure	št. fragmentov
691	NV	691	25B	fr. ostenja	A21;A13;C22;E21	1	0	3	1	4	7,5YR6/6	B06A3				5GY4/2	K45A1	1
692	NV	692	25B	fr. ostenja	A13;C22;E21	1	0	3	1	3	7,5YR6/6	B06A3						1
693	NV	693	25B	fr. ostenja	A13;C22;E21	1	0	3	1	4	7,5YR6/6	B06A3				5YR7/10	K27A1	1
694	PZ	694	25B	fr. ostenja	A21;A13;C21	1	0	1	5	2	10YR5/1	B03A3						1
695	NV	695	25C	fr. ustja z ost.	A21;A13;C22;C12	1	0	3	1	4	7,5YR7/6	B06A3				5GY4/2	K45A1	1
696	NV	696	25C	fr. ostenja	A13;C23	1	0	3	7	2	10YR5/1;2,5YRN4/	B03A1;C03A2						1
697	NV	697	25D	fr. ostenja	A31;A21;A13;C21;E21	1	0	3	1	2	5YR8/2	B09A3						1
698	PZ	698	25D	fr. ostenja	A13;C21	1	0	1	2	2	5YR5/1	B03A3						1
699	NV	699	25E	fr. ostenja	A21;A13;C22;C12	1	0	3	7	2	5YR8/2;10YR5/1	B09A1;B03A2						1
700	NV	700	25E	fr. ostenja	A21;A13;C21	1	0	3	7	4	10YR5/1	B03A3		2,5YRN3/	D04A2			1
701	PZ	701	25E	fr. ostenja	A31;A13;C21;E21	1	0	1	5	2	10YR8/3	B11A3						1
702	PZ	702	25E	fr. ostenja	A21;A13;C21	1	0	1	5	2	10YR5/1	B03A3						1
703	PZ	703	25E	fr. ostenja	A21;A13;C21	1	0	1	5	2	10YR5/1	B03A3						1
704	NV	704	25F	fr. ostenja	A13;C22	1	0	3	1	2	10YR8/3	B11A3				10YR6/12	K27A1	1
705	PZ	705	25F	fr. ostenja	A21;A13;C21;E21	1	0	1	5	2	10YR5/1;10YR8/3	B03A1;B11A2						1
706	NV	706	25G	fr. ostenja	A31;A21;A13;C21;E21	1	0	3	1	3	10YR8/3	B11A3						1
707	PZ	707	25G	fr. ostenja	A21;A13;C21	1	0	1	5	4	10YR5/2	B13A3						1
708	NV	708	25H	fr. ostenja	A21;A13;C21	1	0	3	7	3	10YR8/3	B11A3		2,5YRN3/	D04A2			1
709	PZ	709	25H	fr. ostenja	A31;A21;A13;C21;E21	1	0	1	2	2	10YR5/1	B03A3						1
710	PZ	710	25I	fr. ostenja	A31;A21;A13;C22;E21	1	0	1	5	2	10YR8/3;10YR5/1	B11A1;B03A2						1
711	PZ	711	25I	fr. ustja z ost.	A31;A13;C23;E32	1	0	1	5	2	10YR8/3;10YR5/1	B11A1;B03A2						1
712	NV	712	25J	fr. ostenja	A13;C22;E21	1	0	3	7	3	5YR8/2;2,5YRN3/	B09A1;B04A2						1
713	NV	713	25J	fr. ostenja	A13;C22	1	0	3	1	2	7,5YR6/6	B06A3						1
714	NV	714	25J	fr. ostenja	A13;C22	1	0	3	1	3	5YR7/4	B09A3						1
715	NV	715	25J	fr. dna	A13;C23;E21	1	0	3	1	2	7,5YR6/6	B06A3				10YR6/8	K48A1	1
716	NV	716	25J	fr. dna	A31;A22;A13;C22;E21	2	0	3	1	2	5YR8/2	B09A3						1
717	NV	717	26A	fr. ostenja	A13;C22	1	0	3	1	2	5YR7/4	B09A3				10YR9/4	K26A1	1
718	NV	718	26A	fr. ostenja	A13;C22;E21	1	0	3	1	4	5YR8/2	B09A3						1
719	NV	719	26A	fr. ustja	A13;C23	1	0	3	1	2	10YR8/3	B11A3						1
720	NV	720	26B	fr. ostenja	A21;A13;C22;C12	1	0	3	2	2	10YR5/1	B03A3						1
721	NV	721	26B	fr. ostenja	A31;A21;A13;C22	1	0	3	1	4	10YR8/3	B11A3						1
722	NV	722	26C	fr. ročaja	A31;A21;A13;C22;E21	1	0	3	1	3	5YR8/2	B09A3				2,5YR6/6	K24A3	1

723	NV	723	26C	fr. ostenja	A21;A13;C22;C12	1	0	3	1	3	7,5YR6/6;10YR8/3	B06A1;B11A2	2,5YR6/6	K24A3	1
724	NV	724	26C	fr. ostenja	A13;C23	1	0	3	7	3	5YR7/4;7,5YR7/2	B09A1;B10A2			1
725	PZ	725	26C	fr. ostenja	A31;A22;A13;C22;E31	2	0	1	7	2	10YR8/3;7,5YR6/6	B11A1;B06A2			1
726	NV	726	26D	fr. ostenja	A13;C22	1	0	3	7	3	10YR8/3;7,5YR7/2	B11A1;B10A2			1
727	NV	727	26D	fr. ostenja	A13;C23	1	0	3	7	3	7,5YR7/2;2,5YRN5/	B10A1;C03A2			1
728	NV	728	26D	fr. ostenja	A31;A22;A13;C22;E31	2	0	3	7	2	10YR8/3	B11A3			1
729	PZ	729	26D	fr. ostenja	A21;A13;C22;E21	1	0	1	2	2	10YR5/2	B13A3			1
730	NV	730	26E	fr. ostenja	A21;A13;C21;E21	1	0	3	1	4	10YR8/3	B11A3	10YR6/6	K48A1	1
731	NV	731	26E	fr. ostenja	A31;A21;A13;C22;E21	1	0	3	1	3	5YR7/2	B09A3			1
732	NV	732	26E	fr. ostenja	A31;A21;A13;C21;E21	1	0	3	1	4	10YR8/3	B11A3			1
733	NV	733	26E	fr. ostenja	A21;A13;C22;E21	1	0	3	7	3	5YR8/2;7,5YR7/2	B09A1;B10A2			1
734	PZ	734	26E	fr. ostenja	A31;A22;A13;C21	2	0	1	5	4	10YR5/2	B13A3			1
735	NV	735	26F	fr. ostenja	A13;C21	1	0	3	1	4	10YR8/3	B11A3			1
736	NV	736	26F	fr. ostenja	A41;A31;A21;A13;C21;E21	2	0	3	1	4	5YR8/2	B09A3			1
737	NV	737	26I	fr. ostenja	A21;A13;C21;E21	1	0	3	7	3	5YR8/2;7,5YR7/2	B09A1;B10A2			1
738	NV	738	26J	fr. ostenja	A21;A13;C22;E21	1	0	3	1	4	5YR7/4	B09A3			1
739	NV	739	26J	fr. ostenja	A13;C22	1	0	3	7	3	5YR8/2;10YR5/1	B09A1;B03A2	2,5YRN3/	DO4A2	1
740	PZ	740	26J	fr. ostenja	A21;A13;C21	1	0	1	5	2	5YR6/8	B06A3			1
741	NV	741	27A	fr. ustja z ost.	A21;A13;C22;C12;E21	1	0	3	7	2	5YR8/3	B09A3	10GY5/4	K45A1	1
742	NV	742	27B	fr. ostenja	A31;A21;A13;C22;E21	1	0	3	7	2	5YR8/2;10YR5/1	B09A1;B03A2			1
743	NV	743	27B	fr. dna	A13;C23;E21	1	0	3	7	2	7,5YR7/2;2,5YRN3/	B10A1;B04A2			1
744	NV	744	27C	fr. ostenja	A21;A13;C22;C12	1	0	3	7	3	5YR8/2;10YR5/1	B09A1;B03A2			1
745	NV	745	27C	fr. ostenja	A21;A13;C21	1	0	3	7	4	10YR8/3	B11A3			1
746	NV	746	27C	fr. ostenja	A21;A13;C21	1	0	3	1	4	7,5YR6/6	B06A3	5YR7/10	K27A3	1
747	PZ	747	27C	fr. ostenja	A31;A13;C21;E21	1	0	1	5	3	2,5YR4/2	B13A3			1
748	NV	748	27D	fr. ostenja	A21;A13;C22;C12;E21	1	0	3	1	3	5YR7/2	B10A3			1
749	PZ	749	27D	fr. ostenja	A31;A22;A13;C21	2	0	1	2	4	10YR5/2	B13A3			1
750	NV	750	27E	fr. ostenja	A21;A13;C21;E21	1	0	3	1	2	5YR7/4	B09A3			1
751	NV	751	27E	fr. ostenja	A31;A21;A13;C22	1	0	3	1	2	7,5YR7/2	B10A3			1
752	PZ	752	27F	fr. ostenja	A31;A13;C21;E32;E21	1	0	1	5	3	10YR8/3	B11A3			1
753	PZ	753	27F	fr. ost. z ročajem	A31;A13;C21;E32;E21	1	0	1	5	2	5YR4/2	B14A3			1
754	NV	754	27H	fr. ostenja	A21;A13;C22;C12	1	0	3	1	4	7,5YR7/2	B10A3	2,5YR6/6	K24A1	1
755	NV	755	27H	fr. ustja z ost.	A21;A13;C22;E21	1	0	3	5	4	10YR8/3	B11A3			1
756	NV	756	27J	fr. ostenja	A13;C22	1	0	3	7	3	5YR8/2;10YR5/1	B09A1;B03A2			1
757	NV	757	27J	fr. ostenja	A21;A13;C22;E21	1	0	3	7	2	7,5YR7/6;10YR5/1	B06A1;B03A2			1
758	NV	758	28A	fr. ročaja	A21;A13;C22;E21	1	0	3	1	4	5YR7/4	B09A3	10GY5/4	K45A3	1
759	NV	759	28A	fr. ostenja	A31;A21;A13;C21;E21	1	0	3	1	2	10YR8/3	B11A3			1
760	NV	760	28A	fr. ostenja	A21;A13;C21;E21	1	0	3	1	4	10YR8/3	B11A3			1
761	PZ	761	28A	fr. ostenja	A31;A13;C21;E21	1	0	1	5	3	5YR4/2	B14A3			1

zaporedna številka	časovna določitev	risano	identifikacija predmeta	zbiralna enota	ime predmeta	lončarska masa	zrnavost	luknjičavost	oblikovanje	žganje	trdota	koda barve površine	koda dodelave površine	koda barve premaza	koda premaza	koda barve glazure	koda glazure	št. fragmentov
762	NV	762	28B	fr. ostenja	A21;A13;C21		1	0	3	1	4	10YR8/3	B11A3					1
763	NV	763	28B	fr. ostenja	A21;A13;C21		1	0	3	1	4	10YR8/3	B11A3					1
764	NV	764	28B	fr. ostenja	A31;A21;A13;C21;E21		1	0	3	1	2	7,5YR6/6	B06A3					1
765	PZ	765	28B	fr. ostenja	A21;A13;C21		1	0	1	2	4	2,5YRN3/	B04A3					1
766	NV	766	28C	fr. ostenja	A21;A13;C21		1	0	3	1	4	10YR8/3	B11A3					1
767	NV	767	28C	fr. ostenja	A21;A13;C21		1	0	3	1	4	10YR8/3	B11A3					1
768	NV	768	28C	fr. ostenja	A21;A13;C21		1	0	3	1	4	10YR8/3	B11A3	2,5YRN3/	D04A2			1
769	NV	769	28C	fr. ostenja	A13;C23;E21		1	0	3	1	2	7,5YR6/6	B06A3					1
770	NV	770	28D	fr. ostenja	A21;A13;C22;E21		1	0	3	1	3	10YR8/3	B11A3					1
771	NV	771	28D	fr. ostenja	A13;C23		1	0	3	7	3	7,5YR7/2;2,5YRN5/	B10A1;B04A2					1
772	NV	772	28D	fr. ročaja	A21;A13;C22;C12;E21		1	0	3	7	2	10YR8/3	B11A3					1
773	PZ	773	28D	fr. ostenja	A31;A13;C21;E21		1	0	1	5	2	10YR5/1	B03A3					1
774	NV	774	28E	fr. ustja z ost.	A31;A21;A13;C23;D21;E21		1	0	3	1	3	5YR6/8	B06A3			10YR6/6	K48A3	1
775	NV	775	28E	fr. ostenja	A13;C22		1	0	3	1	2	7,7YR6/6	B06A3			10YR6/8	K48A3	1
776	NV	776	28E	fr. ostenja	A13;C23		1	0	3	1	4	2,5YR8/1	B01A3			2,5YR8/1	K20A3	1
777	PZ	777	28E	fr. ostenja	A31;A13;C21;E21		1	0	1	5	2	5YR6/4	B12A3					1
778	NV	778	28E	fr. ostenja	A13;C23;E21		1	0	3	7	2	5YR6/2;10YR5/1	B10A1;C03A2					1
779	PZ	779	28E	fr. ostenja	A13;C22;E31;E21		1	0	1	5	2	5YR4/2;10YR5/6	B03A1;B07A2					1
780	NV	780	28F	fr. ostenja	A13;C23;E21		1	0	3	7	2	2,5YRN5/	B03A1;C03A2					1
781	PZ	781	28F	fr. ostenja	A31;A13;C21;E21		1	0	1	2	2	10YR5/1	B03A3					1
782	PZ	782	28F	fr. ostenja	A22;A13;C22		2	0	1	2	2	10YR5/2	B13A3					1
783	NV	783	28I	fr. ostenja	A21;A13;C21		1	0	3	1	4	5YR8/2	B09A3					1
784	PZ	784	28I	fr. ostenja	A31;A22;A13;C21;E31;E21		2	0	1	5	3	5YR6/2;2,5YR4/2	B10A1;A13A2					1
785	PZ	785	28I	fr. ostenja	A31;A22;A13;C21;E31;E21		2	0	1	5	3	5YR6/2;2,5YR4/2	B10A1;A13A2					1
786	PZ	786	28I	fr. ostenja	A31;A13;C21;E32;E21		1	0	1	5	2	10YR5/1	B03A3					1
787	NV	787	28J	fr. ostenja	A13;C23		1	0	3	7	2	5YR7/4	B09A1;C09A2					1
788	NV	788	28J	fr. ostenja	A21;A13;C22;C12		1	0	3	7	3	10YR8/3;5YR7/1	B11A1;B02A2					1
789	PZ	789	28J	fr. ostenja	A31;A22;A13;C22;E31		2	0	1	5	4	10YR5/2;10YR5/1	B13A1;B03A2					1
790	PZ	790	28J	fr. ostenja	A31;A13;C23;E32		1	0	1	5	2	5YR6/3	B12A3					1
791	NV	791	29A	fr. ostenja	A31;A21;A13;C22;E21		1	0	3	1	3	5YR8/2	B09A3					1
792	NV	792	29A	fr. ostenja	A31;A22;A13;C23		2	0	3	1	4	10YR8/3	B11A3					1
793	NV	793	29A	fr. ostenja	A21;A13;C22;C12		1	0	3	1	2	5YR8/2	B09A3					1

794	NV	794	29A	fr. ostenja	A21;A13;C22;C12	1	0	3	7	2	7,5YR7/2	B10A3						1
795	NV	795	29A	fr. ostenja	A21;A13;C22;E21	1	0	3	7	2	5YR7/4;7,5YR7/2	B09A1;B10A2						1
796	NV	796	29B	fr. ostenja	A21;A13;C22;C12	1	0	3	1	4	7,5YR6/6	B06A3						1
797	NV	797	29B	fr. ostenja	A21;A13;C22;E21	1	0	3	7	3	10YR8/3	B11A3	2,5YRN3/	D04A2				1
798	NV	798	29B	fr. ostenja	A13;C22	1	0	3	1	3	10YR8/3	B11A3			10Y5/4		K49A2	1
799	NV	799	29B	fr. ostenja	A21;A13;C22;E21	1	0	3	1	4	10YR8/3	B11A3						1
800	NV	800	29B	fr. ostenja	A13;C22;E21	1	0	3	1	3	5YR7/4	B09A3			10GY5/4		K45A2	1
801	NV	801	29B	fr. ostenja	A13;C22	1	0	3	7	4	10YR8/3	B11A3						1
802	NV	802	29B	fr. ostenja	A21;A13;C22;C12	1	0	3	7	3	10YR8/3	B11A3						1
803	NV	803	29B	fr. ostenja	A21;A13;C22;C12	1	0	3	7	2	7,5YR7/2;5YR7/4	B10A1;B09A2						1
804	NV	804	29B	fr. ostenja	A31;A21;A13;C22	1	0	3	7	2	10YR8/3	B11A3						1
805	NV	805	29B	fr. ostenja	A31;A21;A13;C22;E21	1	0	3	1	2	5YR8/4	B09A3						1
806	PZ	806	29B	fr. ostenja	A31;A13;C21;E21	1	0	1	2	2	10YR5/1	B03A3						1
807	NV	807	29C	fr. ostenja	A21;A13;C22;C12	1	0	3	1	3	7,5YR7/6	B06A3						1
808	NV	808	29C	fr. ostenja	A13;C23	1	0	3	1	4	10YR8/3	B11A3						1
809	PZ	809	29C	fr. ustja z ost.	A31;A13;C21;E21	1	0	1	2	2	10YR5/2	B13A3						1
810	NV	810	29D	fr. ostenja	A21;A13;C22;E21	1	0	3	1	2	10YR8/3	B11A3	2,5YRN3/	B04A2				1
811	NV	811	29D	fr. ostenja	A13;C23;E21	1	0	3	1	2	7,5YR6/6	B06A3						1
812	NV	812	29D	fr. ostenja	A13;C22	1	0	3	1	3	7,5YR6/6	B06A3			10Y5/4		K49A2	1
813	NV	813	29D	fr. ostenja	A21;A13;C22;E21	1	0	3	1	2	10YR8/3	B11A3	2,5YRN3/	D04A2				1
814	PZ	814	29D	fr. ostenja	A31;A13;C21;E21	1	0	1	5	2	10YR5/1	B03A3						1
815	PZ	815	29D	fr. ostenja	A31;A22;A13;C22;E31	2	0	1	5	2	10YR5/2	B13A3						1
816	NV	816	29E	fr. ostenja	A31;A21;A13;C22;E21	1	0	3	7	2	5YR7/4;7,5YR7/2	B09A1;B10A2						1
817	NV	817	29E	fr. ostenja	A13;C23;E21	1	0	3	1	2	7,5YR6/6	B06A3						1
818	NV	818	29E	fr. ostenja	A13;C23	1	0	3	2	4	2,5YRN3/	B04A3						1
819	PZ	819	29E	fr. dna z ost.	A31;A22;A13;C21	2	0	1	5	3	10YR5/2;10YR8/3	B13A1;B11A2						1
820	NV	820	29F	fr. ustja z ost.	A13	0	0	4	1	4	2,5YN8/	B01A3			2,5YR8/1		K20A3	1
821	NV	821	29F	fr. ostenja	A21;A13;C21	1	0	3	7	2	10YR5/1;2,5YRN3/	B03A1;B04A2						1
822	NV	822	29F	fr. ostenja	A21;A13;C22;E21	1	0	3	1	2	10YR8/3	B11A3						1
823	NV	823	29F	fr. ostenja	A31;A21;A13;C22;E21	1	0	3	1	2	5YR7/4	B09A3						1
824	PZ	824	29H	fr. ostenja	A31;A13;C21;E31;E22	1	0	1	2	2	5YR5/1	B03A3						1
825	NV	825	29I	fr. ostenja	A13;C23;E21	1	0	3	1	2	10YR8/3	B11A3						1
826	NV	826	29I	fr. ostenja	A31;A21;A13;C22;E21	1	0	3	1	2	5YR8/2	B09A3						1
827	NV	827	30A	fr. ostenja	A21;A13;C22;E21	1	0	3	1	4	7,5YR6/6	B06A3	2,5YRN3/	D04A2				1
828	NV	828	30B	fr. dna	A13;C22;E21	1	0	3	1	3	7,5YR6/6	B06A3			10Y5/4		K49A1	1
829	NV	829	30B	fr. ostenja	A21;A13;C22;C12	1	0	3	1	2	5YR8/2	B09A3						1
830	NV	830	30B	fr. ostenja	A21;A13;C22;E21	1	0	3	1	3	5YR8/2	B09A3						1
831	NV	831	30B	fr. ostenja	A21;A13;C22;C12	1	0	3	7	2	5YR8/2	B09A3	2,5YRN3/	B04A2				1
832	NV	832	30B	fr. ostenja	A21;A13;C21;E21	1	0	3	1	3	7,5YR6/6	B06A3			10YR6/6		K48A1	1

zaporedna številka	časovna določitev	risano	identifikacija predmeta	zbiralna enota	ime predmeta	lončarska masa	zrnavost	luknjičavost	oblikovanje	žganje	trdota	koda barve površine	koda dodelave površine	koda barve premaza	koda premaza	koda barve glazure	koda glazure	št. fragmentov
833	NV		833	30B	fr. ostenja	A13;C23;E21	1	0	3	4	2	7,5YR7/2	B10A3					1
834	NV		834	30C	fr. ostenja	A21;A13;C21;E21	1	0	3	1	4	10YR8/3	B11A3			10YR6/6	K48A2	1
835	NV		835	30C	fr. ostenja	A13;C23;E21	1	0	3	7	2	2,5YRN5/	B03A3					1
836	NV		836	30D	fr. ostenja	A21;A13;C23;E31;E21	1	0	3	5	2	10YR8/3	B11A3					1
837	NV		837	30D	fr. ostenja	A13;C22	1	0	3	7	3	7,5YR7/2	B10A3	2,5YRN3/	D04A2			1
838	NV		838	30D	fr. ostenja	A13;C23	1	0	3	1	3	7,5YR6/6	B06A3			5GY7/6	K46A2	1
839	NV		839	30E	fr. ostenja	A21;A13;C22;E21	1	0	3	1	3	5YR6/8	B06A3			5YR7/10	K27A2	1
840	PZ		840	30E	fr. ostenja	A21;A13;C22;E21	1	0	1	5	2	10YR5/1;7,5YR6/6	B03A1;B06A2					1
841	NV		841	30F	fr. ostenja	A21;A13;C22;C12;E21	1	0	3	1	2	5YR6/8	B06A3					1
842	NV		842	30F	fr. ročaja	A31;A21;A13;C21;E21	1	0	3	1	4	10YR8/3	B11A3					1
843	PZ		843	30F	fr. ostenja	A31;A22;A13;C22;E31	2	0	1	5	4	2,5YRN3/	B04A3					1
844	PZ		844	30F	fr. ostenja	A31;A22;A13;C21;E31;E21	2	0	1	2	2	5YR5/3	A13A3					1
845	PZ		845	30H	fr. ostenja	A32;A22;A13;C22;E21	3	0	1	2	4	10YR5/2	A13A3					1
846	PZ		846	30I	fr. ostenja	A31;A21;A13;C22	1	0	1	5	2	5YR5/3	B13A3					1
847	NV		847	31A	fr. ostenja	A21;A13;C22;E21	1	0	3	1	2	5YR7/4	B09A3					1
848	NV		848	31A	fr. ostenja	A13;C22	1	0	3	1	3	7,5YR6/6	B06A3					1
849	NV		849	31A	fr. ostenja	A13;C22;E21	1	0	3	1	2	5YR6/6	B06A3					1
850	NV		850	31A	fr. ostenja	A21;A13;C22;C12	1	0	3	7	2	7,5YR7/2;2,5YRN3/	B10A1;B04A2					1
851	NV		851	31B	fr. ostenja	A31;A21;A13;C22;E21	1	0	3	1	4	10YR8/3	B11A3					1
852	NV		852	31B	fr. ostenja	A21;A13;C22;C12	1	0	3	1	4	10YR8/3	B11A3					1
853	NV		853	31B	fr. ostenja	A21;A13;C22;C12	1	0	3	1	4	10YR8/3	B11A3					1
854	NV		854	31B	fr. ostenja	A13;C22	1	0	3	1	3	10YR8/3	B11A3					1
855	NV		855	31C	fr. ostenja	A13;C23;E21	1	0	3	7	2	7,5YR6/6;7,5YR7/2	B06A1;B10A2					1
856	NV		856	31C	fr. ostenja	A21;A13;C22;C12	1	0	3	1	2	7,5YR6/6	B06A3					1
857	NV		857	31C	fr. ostenja	A31;A21;A13;C22;E21	1	0	3	1	3	7,5YR6/6	B06A3					1
858	NV		858	31D	fr. ostenja	A31;A21;A13;C22;E21	1	0	3	1	3	7,5YR6/6	B06A3					1
859	NV		859	31D	fr. ostenja	A31;A13;C23	1	0	3	7	2	5YR8/2	B09A3					1
860	NV		860	31D	fr. ostenja	A31;A21;A13;C22	1	0	3	1	2	7,5YR7/6	B06A3					1
861	NV		861	31E	fr. ostenja	A21;A13;C21;E21	1	0	3	1	4	5YR8/2	B09A3					1
862	NV		862	31E	fr. ostenja	A13;C22	1	0	3	1	3	7,5YR7/6	B06A3					1
863	NV		863	31F	fr. ostenja	A21;A13;C22;C12	1	0	3	1	4	7,5YR7/2	B10A3					1
864	NV		864	31F	fr. ostenja	A13;C23;E21	1	0	3	1	2	10YR8/3	B11A3					1

865	NV	865	31H	fr. ostenja	A13;C23	1	0	3	7	3	2,5YRN5/;2,5YRN4/	B03A1;C03A2			1
866	NV	866	31H	fr. ostenja	A31;A21;A13;C22;E21	1	0	3	1	3	7,5YR6/6	B06A3			1
867	PZ	867	31H	fr. ostenja	A31;A13;C21;E21	1	0	1	5	3	10YR8/3	B11A3			1
868	PZ	868	31H	fr. dna	A41;A31;A22;A13;C21;E21	2	0	1	5	2	10YR5/2;10YR8/3	A13A1;A11A2			1
869	NV	869	31I	fr. ustja	A21;A13;C22;E21	1	0	3	1	3	7,5YR7/2	B10A3			1
870	NV	870	31I	fr. ostenja	A31;A21;A13;C22;E21	1	0	3	1	3	10YR8/3	B11A3			1
871	PZ	871	31I	fr. ostenja	A31;A13;C21;E21	1	0	1	5	3	2,4YR4/2	B13A3			1
872	PZ	872	31I	fr. ostenja	A31;A22;A13;C22;E31	2	0	1	5	2	10YR5/1;10YR5/2	A03A1;A13A2			1
873	NV	873	32A	fr. ostenja	A21;A13;C22;E21	1	0	3	7	2	5YR7/4;7,5YR7/2	B09A1;B10A2			1
874	NV	874	32A	fr. ostenja	A13;C21	1	0	3	1	3	5YR8/1	B01A3	5YR8/1	K20A3	1
875	NV	875	32A	fr. ostenja	A21;A13;C22;C12;E21	1	0	3	1	2	10YR8/3	B11A3			1
876	NV	876	32A	fr. ostenja	A21;A13;C22;E21	1	0	3	1	3	10YR8/3	B11A3			1
877	NV	877	32A	fr. ostenja	A21;A13;C22;C12;E21	1	0	3	1	2	7,5YR7/6	B06A3			1
878	NV	878	32A	fr. ostenja	A31;A13;C23	1	0	3	1	2	10YR8/3	B11A3			1
879	NV	879	32A	fr. ostenja	A31;A21;A13;C22	1	0	3	1	2	7,5YR7/6	B06A3			1
880	NV	880	32A	fr. ostenja	A13;C23	1	0	3	2	2	2,5YRN5/	B03A3			1
881	NV	881	32A	fr. ostenja	A13;C22	1	0	3	1	2	5YR7/4	B03A3			1
882	NV	882	32B	fr. ostenja	A21;A13;C21	1	0	3	7	4	10YR8/3	B11A3			1
883	NV	883	32B	fr. ostenja	A21;A13;C22;C12	1	0	3	1	3	10YR8/3	B11A3			1
884	NV	884	32B	fr. ostenja	A13;C23	1	0	3	7	3	2,5YRN5/	B03A1;C03A2			1
885	NV	885	32B	fr. ostenja	A31;A13;C23;E32	1	0	3	1	2	10YR8/3	B11A3			1
886	NV	886	32C	fr. ostenja	A21;A13;C22;C12	1	0	3	1	3	5YR7/4	B09A3			1
887	NV	887	32C	fr. ostenja	A31;A13;C23;E32	1	0	3	7	2	10YR8/3;10YR5/1	B11A1;B03A2			1
888	NV	888	32D	fr. ostenja	A13;C22;E31;E21	1	0	3	1	2	7,5YR6/6	B06A3			1
889	NV	889	32D	fr. ostenja	A13;C21	1	0	3	7	4	7,5YR6/6;7,5YR7/2	B06A1;B10A2			1
890	NV	890	32D	fr. ostenja	A13;C23;E21	1	0	3	7	2	5YR7/4;7,5YR7/2	B09A1;B10A2			1
891	NV	891	32E	fr. ostenja	A13;C22;E21	1	0	3	1	2	10YR8/3	B11A3	2,5Y6/6	K24A1	1
892	NV	892	32F	fr. ostenja	A21;A13;C21	1	0	3	1	4	10YR8/3	B11A3			1
893	NV	893	32F	fr. ostenja	A13;C22	1	0	3	1	2	5YR8/1	B01A3	5YR8/1	K20A3	1
894	NV	894	32F	fr. dna	A21;A13;C22;C12;E21	1	0	3	1	2	7,5YR6/6	B06A3			1
895	NV	895	32G	fr. ostenja	A31;A21;A13;C22;E21	1	0	3	1	3	10YR8/3	B11A3			1
896	NV	896	32G	fr. ostenja	A13;C22	1	0	3	1	3	5YR7/4	B09A3	2,5YRN3/	D04A2	1
897	NV	897	33A	fr. ostenja	A21;A13;C22;C12	1	0	3	1	3	10YR8/3	B11A3			1
898	NV	898	33A	fr. ostenja	A21;A13;C21	1	0	3	1	3	10YR8/3	B11A3			1
899	NV	899	33A	fr. ostenja	A31;A13;C23;E32	1	0	3	5	3	5YR5/3	B13A3			1
900	NV	900	33B	fr. ostenja	A21;A13;C22;C12	1	0	3	1	4	10YR8/3	B11A3	7,5GY3/4	K45A1	1
901	NV	901	33C	fr. ostenja	A31;A21;A13;C22	1	0	3	1	2	10YR8/3	B11A3			1
902	NV	902	33C	fr. dna	A31;A13;C21;E32;E21	1	0	3	1	2	7,5YR6/6	B06A3			1
903	NV	903	33D	fr. ostenja	A21;A13;C22;C12	1	0	3	1	2	7,5YR6/6	B06A3			1

zaporedna številka	časovna določitev	risano	identifikacija predmeta	zbiralna enota	ime predmeta	lončarska masa	zrnavost	luknjičavost	oblikovanje	žganje	trdota	koda barve površine	koda dodelave površine	koda barve premaza	koda premaza	koda barve glazure	koda glazure	št. fragmentov
904	NV		904	33D	fr. ostenja	A13;C23	1	0	3	1	3	5YR8/2	B09A3					1
905	NV		905	33E	fr. ostenja	A31;A13;C23	1	0	3	7	4	7,5YR7/2;5YR7/4	B10A1;B09A2					1
906	NV		906	33E	fr. ostenja	A13;C23	1	0	3	1	3	5YR8/3	B09A3					1
907	NV		907	33E	fr. ostenja	A13;C22;E21	1	0	3	1	2	7,5YR6/6	B06A3					1
908	NV		908	33E	fr. ostenja	A13;C22;E21	1	0	3	1	2	7,5YR6/6	B06A3					1
909	NV		909	33G	fr. dna	A31;A21;A13;C22;E21	1	0	3	1	2	10YR8/3	B11A3					1
910	NV		910	33H	fr. ostenja	A31;A22;A13;C21;E31;E21	2	0	3	5	2	10YR5/1	A03A3					1
911	A		911	34A	fr. ostenja	A41;A31;A22;A13;C22	2	0	3	5	4	5YR5/3;5YR6/4	B13A1;B12A2					1
912	A		912	34A	fr. ostenja	A13;C22;E22	1	0	3	1	2	7,5YR6/6	B06A3					1
913	NV		913	34B	fr. ustja	A13;C22	1	0	3	1	2	5YR7/4	B09A3	5Y8/1	D01A2	5R5/10	K30A2	1
914	NV		914	34C	fr. ustja	A13;C22	1	0	3	1	2	7,5YR6/6	B06A3			10YR5/4	K49A1	1
915	NV		915	34D	fr. ostenja	A21;A13;C21	1	0	3	1	4	10YR8/3	B11A3					1
916	NV		916	34D	fr. ostenja	A21;A13;C22;C12	1	0	3	1	3	10YR5/1	B03A3					1
917	NV		917	34D	fr. ostenja	A13;C21	1	0	3	1	3	7,5YR6/6	B06A3					1
918	NV		918	34D	fr. ostenja	A13;C22	1	0	3	1	2	10YR5/6	B07A3					1
919	NV		919	34F	fr. ustja z ost.	A13;C23;E21	1	0	3	1	2	7,5YR6/6	B06A3					1
920	NV		920	35C	fr. ustja z ost.	A13;C21	1	0	3	1	3	7,5YR6/6	B06A3			7,5YR3/4	K50A3	1
921	NV		921	35D	fr. ostenja	A31;A13;C23	1	0	3	7	2	10YR8/3	B11A3					1
922	NV		922	35D	fr. ostenja	A21;A13;C21	1	0	3	7	3	7,5YR6/6;7,5YR7/2	B06A1;B10A2					1
923	NV		923	35D	fr. ostenja	A13;C23;E21	1	0	3	1	2	7,5YR6/6	B06A3					1
924	NV		924	35E	fr. ostenja	A21;A13;C22;E21	1	0	3	1	2	5YR6/8	B06A3					1
925	NV		925	36A	fr. ostenja	A21;A13;C22;C12;E21	1	0	3	1	2	5YR8/2	B09A3					1
926	NV		926	36B	fr. ostenja	A31;A21;A13;C21	1	0	3	1	3	5YR7/1	B02A1					1
927	NV		927	36C	fr. ostenja	A21;A13;C21	1	0	3	7	2	7,5YR6/6;10YR5/1	B06A1;B03A2					1
928	NV		928	36D	fr. dna z ost.	A13;C21	1	0	3	7	3	2,5YRN5/;2,5YRN4/	B03A1;C03A2					1
929	NV		929	37A	fr. ostenja	A31;A13;C23;E32	1	0	3	7	2	5YR7/4;7,5YR7/2	B09A1;B10A2					1
930	NV		930	37A	fr. dna z ost.	A13;C22;E22	1	0	3	1	3	7,5YR6/6	B06A3					1
931	NV		931	37E	fr. ostenja	A21;A13;C21	1	0	3	1	4	7,5YR6/6	B06A3			10GY5/4	K45A1	1
932	NV		932	38A	fr. ostenja	A13;C21	1	0	3	1	2	7,5YR6/6	B06A3			2,5YR4/4	K51A1	1
933	NV		933	38B	fr. ostenja	A13;C23	1	0	3	7	3	2,5YRN4/;2,5YRN3/	B03A1;C03A2					1
934	NV		934	38D	fr. ostenja	A21;A13;C22;C12	1	0	3	1	2	7,5YR7/6	B06A3					1
935	NV		935	38D	fr. ustja z ost.	A31;A13;C23	1	0	3	7	3	10YR8/3	B11A3					1

936	NV	936	39A	fr. ustja z ost.	A31;A21;A13;C22;E21	1	0	3	1	3	10YR8/3	B11A3				1
937	NV	937	39A	fr. ročaja	A31;A21;A13;C21	1	0	3	1	4	10YR8/3	B11A3				1
938	PZ	938	39A	fr. ostenja	A31;A21;A13;C21;E21	1	0	1	1	3	5YR6/8	B06A3				1
939	NV	939	39B	fr. ustja z ost.	A13;C22;E21	1	0	3	1	3	7,5YR6/6	B06A3				1
940	NV	940	39C	fr. ostenja	A31;A21;A13;C22;E21	1	0	3	1	3	5YR8/2;5YR7/4	B09A1;B09A2				1
941	NV	941	39C	fr. ostenja	A13;C22;E21	1	0	3	1	2	7,5YR6/6	B06A3				1
942	NV	942	39C	fr. ostenja	A31;A13;C23	1	0	3	5	2	10YR5/1;10YR8/3	B03A1;B11A3				1
943	NV	943	40A	fr. ostenja	A13;C21;E21	1	0	3	1	3	10YR8/3	B11A3	10YR7/8;-5G6/6	K47A1;K46A2		1
944	NV	944	40A	fr. dna z ost.	A13	0	0	4	1	4	2,5YN8/	B01A3	2,5YR8/1	K20A3		1
945	NV	945	TJ1	fr. opeke	A13;C22	1	0	4	1	2	7,5YR6/6	B06A3				1
946	NV	946	TJ1	fr. ostenja	A31;A22;A13;C21	2	0	3	5	3	10YR5/2	B13A3				1
947		947	TJ1	ni keramika												1
948	PZ	948	TJ1	fr. ostenja	A21;A13;C21	1	0	1	5	2	10YR5/1	B03A3				1
949	PZ	949	TJ1	fr. ostenja	A31;A13;C21;E21	1	0	1	5	2	10YR5/1	B03A3				1
950	PZ	950	TJ1	fr. ostenja	A31;A13;C21;E21	1	0	1	5	2	10YR5/1	B03A3				1
951	PZ	951	TJ1	fr. ostenja	A21;A13;C21	1	0	1	5	2	10YR5/1	B03A3				1
952	PZ	952	TJ1	fr. ostenja	A31;A13;C23;E32	1	0	1	5	2	10YR5/1	B03A3				1
953	PZ	953	TJ1	fr. ostenja	A31;A21;A13;C21	1	0	1	5	2	10YR5/1	B03A3				1
954	PZ	954	TJ1	fr. ostenja	A31;A22;A13;C22	2	0	1	5	2	5YR6/8	B06A3				1
955	PZ	955	TJ1	fr. dna z ost.	A31;A22;A13;C22;E31	2	0	1	5	2	10YR5/2	A13A3				1
956	PZ	956	TJ1	fr. ostenja	A32;A22;A13;C22;E21	3	0	1	5	4	10YR5/2	A13A3				1
957	PZ	957	TJ1	fr. ostenja	A31;A23;A13;C22;E31;E21	2	0	1	5	3	5YR5/4	B13A3				1
958	NV	958	TJ2	fr. ročaja	A21;A13;C22;E21	1	0	3	1	3	10YR8/3	B11A3				1
959	NV	959	TJ2	fr. ostenja	A21;A13;C22;C12	1	0	3	1	2	5YR7/4	B09A3				1
960	PZ	960	TJ2	fr. ostenja	A21;A13;C21	1	0	1	2	3	2,5YRN3/	B04A3				1
961	PZ	961	TJ2	fr. ostenja	A31;A13;C21;E21	1	0	1	5	3	10YR8/3;5YR4/1	B11A1;B03A2				1
962	PZ	962	TJ2	fr. ostenja	A31;A21;A13;C21	1	0	1	5	3	10YR8/3;10YR5/1	B11A1;B03A2				1
963	PZ	963	TJ2	fr. ostenja	A31;A13;C21;E32;E21	1	0	1	5	2	7,5YR6/6	B06A3				1
964	PZ	964	TJ2	fr. ostenja	A31;A13;C21;E32;E21	1	0	1	5	2	7,5YR6/6	B06A3				1
965	PZ	965	TJ2	fr. ostenja	A13;C22;E31;E21	1	0	1	5	2	7,5YR7/6	B06A3				1
966	PZ	966	TJ2	fr. ostenja	A32;A22;A13;C21;D21;E21	3	0	1	5	2	7,5YR6/6	A06A3				1
967	PZ	967	TJ2	fr. ročaja	A32;A22;A13;C21;D21;E21	3	0	1	5	2	7,5YR7/6	B06A3				1
968	PZ	968	TJ2	fr. ostenja	A31;A23;A13;C22;E31;E21	2	0	1	5	3	5YR5/4	A13A3				1
969	PZ	969	TJ2	fr. ostenja	A31;A23;A13;C22;E31;E21	2	0	1	5	3	5YR5/4	A13A3				1
970	PZ	970	TJ2	fr. ostenja	A31;A22;A13;C21;E31;E21	2	0	1	5	2	10YR5/1	A03A3				1
971	PZ	971	TJ2	fr. ročaja	A21;A13;C21	1	0	1	5	3	7,5YR7/6	B06A3				1
972	PZ	972	TJ2	fr. ostenja	A13;C21	1	0	1	2	3	2,5YRN3/	B04A3				1
973	PZ	973	TJ2	fr. ostenja	A21;A13;C21	1	0	1	2	2	10YR5/1	B03A3				1
974	PZ	974	TJ2	fr. ostenja	A21;A13;C21	1	0	1	5	2	10YR5/2	B13A3				1

zaporedna številka	časovna določitev	risano	identifikacija predmeta	zbiralna enota	ime predmeta	lončarska masa	zrnavost	luknjičavost	oblikovanje	žganje	trdota	koda barve površine	koda dodelave površine	koda barve premaza	koda premaza	koda barve glazure	koda glazure	št. fragmentov
975	PZ		975	TJ2	fr. ostenja	A21;A13;C21	1	0	1	2	3	2,5YRN3/	B04A3					1
976	PZ		976	TJ2	fr. ostenja	A31;A13;C21;E21	1	0	1	5	2	2,5YRN3;/10YR5/2	B04A1;B13A2					1
977	PZ		977	TJ2	fr. ostenja	A31;A13;C21;E21	1	0	1	5	2	2,5YRN3;/10YR8/3	B04A1;B11A2					1
978	PZ		978	TJ2	fr. ostenja	A31;A13;C21;E21	1	0	1	5	2	2,5YRN3;/10YR8/3	B04A1;B11A2					1
979	PZ		979	TJ2	fr. ostenja	A31;A13;C21;E21	1	0	1	5	2	5YR4/1;10YR8/3	B03A1;B11A2					1
980	PZ		980	TJ2	fr. ostenja	A31;A13;C21;E21	1	0	1	5	2	5YR4/1;10YR8/3	B03A1;B11A2					1
981	PZ		981	TJ2	fr. ostenja	A31;A13;C21;E21	1	0	1	5	2	5YR4/1;10YR8/3	B03A1;B11A2					1
982	PZ		982	TJ2	fr. ostenja	A31;A13;C21;E21	1	0	1	5	2	5YR4/1;10YR8/3	B03A1;B11A2					1
983	PZ		983	TJ2	fr. ostenja	A21;A13;C21	1	0	1	5	3	5YR4/1;5YR4/3	B03A1;B13A2					1
984	NV		984	TJ3	fr. ustja	A21;A13;C22;E21	1	0	3	1	2	5YR8/2	B09A3					1
985	NV		985	TJ3	fr. ostenja	A13;C21	1	0	3	1	3	10YR8/3	B11A3			10G5/4	K45A2	1
986	PZ		986	TJ3	fr. ostenja	A31;A13;C21;E31;E21	1	0	1	5	3	10YR6/4	B12A3					1
987	PZ		987	TJ3	fr. ostenja	A21;A13;C21;E21	1	0	1	5	3	10YR5/1;5YR4/2	B03A1;B14A2					1
988	PZ		988	TJ3	fr. ostenja	A21;A13;C21;E21	1	0	1	2	3	10YR5/1;5YR4/2	B03A1;B14A2					1
989	A		989	TJ3	fr. ostenja	A22;A13;C21;E21	2	0	3	2	3	10YR5/1	B03A3					1
990	PZ		990	TJ3	fr. ostenja	A31;A13;C21;E31;E22	1	0	1	5	2	5YR4/2;10YR6/3	B14A1;B12A2					3
991	PZ		991	TJ3	fr. ostenja	A31;A13;C21;E31;E22	1	0	1	5	2	5YR4/2;10YR6/3	B14A1;B12A2					1
992	PZ		992	TJ3	fr. ostenja	A31;A13;C21;E32;E21	1	0	1	5	2	2,5YRN3;/7,5YR7/6	B04A1;B06A2					1
993	PZ		993	TJ3	fr. ostenja	A31;A13;C21;E32;E21	1	0	1	5	2	2,5YRN3;/7,5YR7/6	B04A1;B06A2					1
994	PZ		994	TJ3	fr. ostenja	A31;A13;C21;E32;E21	1	0	1	5	2	2,5YRN3;/7,5YR7/6	B04A1;B06A2					1
995	PZ		995	TJ3	fr. ostenja	A31;A13;C21;E32;E21	1	0	1	5	2	2,5YRN3;/7,5YR7/6	B04A1;B06A2					3
996	PZ		996	TJ3	fr. ostenja	A31;A13;C21;E32;E21	1	0	1	5	2	2,5YRN3;/7,5YR7/6	B04A1;B06A2					4
997	PZ		997	TJ3	fr. ostenja	A31;A22;A13;C22	2	0	1	5	2	10YR5/1	A03A3					1
998	PZ		998	TJ3	fr. ustja	A31;A22;A13;C21;E31;E21	2	0	1	5	2	10YR5/1	A03A3					1
999	PZ		999	TJ3	fr. ostenja	A31;A22;A13;C22	2	0	1	5	2	10YR5/1	A03A3					1
1000	PZ		1000	TJ3	fr. ostenja	A31;A22;A13;C21;E31;E21	2	0	1	5	2	10YR5/1	A03A3					1
1001	PZ		1001	TJ3	fr. ostenja	A31;A22;A13;C22	2	0	1	5	2	10YR5/1	A03A3					1
1002	PZ		1002	TJ3	fr. ostenja	A31;A22;A13;C21;E31;E21	2	0	1	5	2	10YR5/1	A03A3					1
1003	NV		1003	TJ4	fr. opeke	A31;A22;A13;C22;E31	2	0	4	1	2	7,5YR6/6	B06A3					1
1004	NV		1004	TJ4	fr. opeke	A13;C23	1	0	4	1	3	7,5YR6/6	B06A3					1
1005	NV		1005	TJ4	fr. opeke	A13;C23	1	0	4	1	3	7,5YR6/6	B06A3					1
1006	NV		1006	TJ5	fr. ostenja	A13;C23	1	0	3	1	3	5YR8/2	B09A3					1

zaporedna številka	časovna določitev	risano	identifikacija predmeta	zbiralna enota	ime predmeta	lončarska masa	zrnavost	luknjičavost	oblikovanje	žganje	trdota	koda barve površine	koda dodelave površine	koda barve premaza	koda premaza	koda barve glazure	koda glazure	št. fragmentov
1046	NV	R	1046	16I	fr. ustja z ost.	A21;A13;C21;E21	1	0	3	1	4	10YR8/3	B11A3			10YR7/8	K47A2	1
1047	NV	R	1047	24C	fr. ustja z ost.	A13;C21	1	0	3	1	4	7,5YR7/2	B10A3					1
1048	NV	R	1048	24D	fr. ustja z ost.	A21;A13;C21	1	0	3	5	4	10YR8/3	B11A3					1
1049	NV	R	1049	24E	fr. dna z ost.	A13;C23;E21	1	0	3	1	2	7,5YR6/6	B06A3	7,5YR6/4	D11A1			1
1050	NV	R	1050	25F	fr. ustja z ost.	A13;C22	1	0	3	1	4	10YR8/3	B11A3	10YR6/6	D07A1	10YR7/8	K47A1	1
1051	NV	R	1051	25F	fr. ustja z ost.	A13;C23	1	0	3	1	4	10YR8/3	B11A3			10YR7/8	K47A1	1
1052	NV	R	1052	25H	fr. ustja z ost.	A13;C23;E21	1	0	3	1	4	10YR5/1	B03A3			10Y5/4	K49A3	1
1053	NV	R	1053	26B	fr. ustja z ost.	A13	0	0	4	1	4	2,5YN8/1	B01A3			2,5YR8/1	K20A3	1
1054	NV	R	1054	26C	fr. noge	A21;A13;C21	1	0	3	1	3	7,5YR6/6	B06A3			2,5Y6/6	K24A1	1
1055	NV	R	1055	27D	fr. dna z ost.	A21;A13;C22;E21	1	0	3	1	3	10YR8/3	B11A3					1
1056	NV	R	1056	28G	fr. ustja z ost.	A21;A13;C22;C12;E21	1	0	3	5	3	10YR8/3	B11A3			2,5Y6/6	K24A1	1
1057	NV	R	1057	29B	fr. ustja z ost.	A21;A13;C21	1	0	3	2	4	10YR5/1	B09A3			2,5YN2/	K53A1	1
1058	NV	R	1058	30A	fr. gumba pokrova	A13;C22	1	0	3	1	3	10YR8/3	B11A3					1
1059	NV	R	1059	30A	fr. ustja z ost.	A13;C23	1	0	3	1	3	7,5YR6/6	B06A3			10YR5/6	K48A3	1
1060	NV	R	1060	31B	fr. dna z ost.	A31;A22;A13;C22	2	0	3	1	2	10YR8/3	B11A3					1
1061	NV	R	1061	33A	fr. ustja z ost.	A21;A13;C22;C12	1	0	3	1	4	10YR8/3	B11A3	5YR8/1	D01A1			1
1062	NV	R	1062	38C	fr. ustja z ost.	A21;A13;C21;E21	1	0	3	5	4	10YR8/3	B11A3					1
1063	NV	R	1063	39B	fr. ustja z ost.	A13;C21	1	0	3	1	4	10YR8/3	B11A3			5YR3/1	K53A1	1



arheologija na
avtocestah
slovenije

MP 03/2
Vučja vas-Beltinci

Za Raščico pri Krogu

Gradivo

II/II



Irena Šavel, Samo Sankovič

Za Raščico pri Krogu

Bojan Djurić, Boris Kavur, Zdravka Hincak, Mitja Kaligarič, Igor Paušič, Borut Toškan,
Bogomil Obelić, Pieter M. Grootes, Mirjam Jezeršek

II/II

Uredniški odbor**Bojan Djurić**, glavni in odgovorni urednik

Vanja Celin, tehnična urednica

Robert Žvokelj, likovni urednik**Boris Vičič**, član**Biserka Ribnikar**, članica**Izdajatelj****Zavod za varstvo kulturne dediščine Slovenije**

Metelkova 6, SI-1000 Ljubljana

Zanj**Jelka Pirkovič**, generalna direktorica**Avtorja****Irena Šavel**

Pokrajinski muzej Murska Sobota,

Trubarjev drevored 4, SI-9000 Murska Sobota

irena.savel@guest.arnes.si**Samo Sankovič**

Pokrajinski muzej Murska Sobota,

Trubarjev drevored 4, SI-9000 Murska Sobota

samo.sankovic@guest.arnes.si**Sodelavci****Bojan Djurić**

Oddelek za arheologijo, Filozofska fakulteta,

Univerza v Ljubljani

Aškerčeva 2, SI-1000 Ljubljana

bojan.djuric@ff.uni-lj.si**Boris Kavur**

Znanstveno–raziskovalno središče Koper,

Univerza na Primorskem

Garibaldijeva 1, SI-6000 Koper

boris.kavur@zrs-kp.si**Zdravka Hincak**

Zavod za arheologijo, Filozofski fakultet,

Sveučilište u Zagrebu

Trg maršala Tita 14, HR-10002 Zagreb

zdinhincak@inet.hr**Mitja Kaligarič**

Oddelek za biologijo, Fakulteta za naravoslovje

in matematiko,

Univerza v Mariboru

Koroška cesta 160, SI-2000 Maribor

mitja.kaligarič@uni-mb.si**Igor Paušič**

Oddelek za biologijo, Fakulteta za naravoslovje

in matematiko, Univerza v Mariboru

Koroška cesta 160, SI-2000 Maribor

igor.pausic@uni-mb.si**Borut Toškan**

Inštitut za arheologijo

Znanstveno raziskovalni center SAZU

Novi trg 3, SI-1000 Ljubljana

borut.toskan@zrc-sazu.si**Bogomil Obelič**

Institut Ruđer Bošković

Bijenička 54, HR-10000 Zagreb

bogomil.obelic@irb.hr**Pieter M. Grootes**

Leibniz Labor für Altersbestimmung und

Isotopenforschung Christian-Albrechts-

Universität, D-24118 Kiel

pgrootes@leibniz.uni-kiel.de**Mirjam Jezeršek**

Celovška 179, SI-1000 Ljubljana

mirjam.jezersek@volja.net**Recenzentki****akad. dr. Biba Teržan**

Oddelek za arheologijo, Filozofska fakulteta,

Univerze v Ljubljani

Aškerčeva 2, SI-1000 Ljubljana

Milena Horvat (analiza keramike)

Oddelek za arheologijo, Filozofska fakulteta,

Univerza v Ljubljani

Aškerčeva 2, SI-1000 Ljubljana

Lektor**Martina Rotar****Tehnična priprava publikacije****Maja Jerala, Nives Spudič, Vanja Celin****Računalniška obdelava in priprava slik****Dejan Rijavec****Fotografije****Oskar Habjanič, Borut Toškan****Načrt in računalniška obdelava načrta****najdišča****Dejan Rijavec****Geodetske izmere****Geotim d.o.o., Murska Sobota****Risbe predmetov****Marko Bertalanč, Samo Sankovič, Boris Kavur,****Jožica Hrustel****Fotografije predmetov****Tomislav Vrečič, Bine Kovačič****Tisk****DesignStudio, d.o.o., Maribor****Naklada****25 izvodov****Ljubljana, november 2010****Vse edicije zbirke Arheologija na avtocestah Slovenije so brezplačne.**<http://www.zvkds.si/saas>**Vse raziskave je omogočil DARS, d.d.****CIP - Kataložni zapis o publikaciji****Narodna in univerzitetna knjižnica, Ljubljana**

903/904(497.4:Krog)

ŠAVEL, Irena

Za Raščico pri Krogu / Irena Šavel, Samo Sankovič ; [sodelavci] Bojan Djurić ... [et al.] ; [fotografije Oskar Habjanič, Borut Toškan ; načrt najdišča Dejan Rijavec ; risbe predmetov Marko Bertalanč ... et al.]. – Ljubljana : Zavod za varstvo kulturne dediščine Slovenije, 2010. – (Zbirka Arheologija na avtocestah Slovenije ; 13)

ISBN 978-961-6420-47-1

1. Sankovič, Samo

253092352

Kazalo

Katalog gradiva 4

Katalog gradiva

V katalogu so navedeni osnovni najdiščni podatki za vsako najdbo.

Katalog predmetov sta uredila Irena Šavel in Samo Sankovič. Katalog vseh drobnih kamnitih predmetov je uredil Boris Kavur. Risbe so v merilu 1:2, večji predmeti so izrisani v merilu 1:3, 1:4 in 1:8, drobni kamniti predmeti pa v merilu 1:1.

Seznam okrajšav:

kv.	kvadrant
SE	stratigrafska enota
pr.	premer
u.	ustje
d.	dno
ost.	ostenje
dl.	dolžina
db.	debelina
v.	višina
š.	širina
notr.	notranji
zun.	zunanji
odl.	odlomek
ohr.	ohranjen
inv. št.	inventarna številka, Pokrajinski muzej Murska Sobota

Najdbe iz zgodnjebronastodobne naselbine

1 Površina, PPN 55, zunaj trase, inv. št. AI 9737.

Fragmentiran retuširan odbitek iz drobnnozrnatega rdečkastega roženca; dl. 2,1 cm, š. 1,75 cm, db. 0,4 cm. Distalni del je odlomljen. Talon je fasetiran – pokrivata ga dve večji faseti in nekaj manjših negativov. Na distalnem in proksimalnem delu levega lateralnega roba na dorzalni strani so izdelane retuše. Na srednjem delu desnega lateralnega roba na dorzalni strani je izdelana izjeda.



SE 1- ornica, G2 - G26

2 Kv. 5, SE 1, inv. št. AI 9682.

Odl. glajene sekire iz zeleno sive kamnine; v. 6 cm, š. 7,2 cm.

3 Kv. 6, SE 1, inv. št. AI 7857/2.

Odl. d. z ost., okrašen z vrezji, groba keramika, sive barve, prostoročna izdelava; v. 2 cm, š. 3 cm, pr. d. 9,2 cm.

4 Kv. 8, SE 1, inv. št. AI 7864/1.

Odl. u. lonca z odlomljenim ročajem, groba keramika, sivo rjave barve, prostoročna izdelava; v. 4,5 cm, š. 6,1 cm.

5 Kv. 8, SE 1, inv. št. AI 7864/9.

Odl. u. sklede, okrašen z odtisi orodja, groba keramika, sive barve, prostoročna izdelava; v. 4 cm, š. 5,6 cm.

6 Kv. 9, SE 1, inv. št. AI 7873.

Noga posode, groba keramika, sive barve, prostoročna izdelava; v. 2,5 cm, pr. noge 6 cm.

7 Kv. 9, SE 1, inv. št. AI 7872.

Odl. ost. lonca, okrašen z rebri, razčlenjenimi z odtisi prsta, groba keramika, sive barve, prostoročna izdelava; v. 6 cm, š. 7,5 cm, pr. 14,5 cm.

8 Kv. 9, SE 1, PPN 139, inv. št. AI 9683.

Odbitek z drobtinčasto retušo iz sivega drobnnozrnatega roženca; dl. 2,4 cm, š. 1,52 cm, db. 0,47 cm. Talon je retuširan – pokrit je z več manjšimi retušami. Na ventralni strani proksimalnega in distalnega dela desnega lateralnega roba ter na ventralni strani levega lateralnega roba se nahajajo drobtinčaste retuše.



9 Kv. 10, SE 1, inv. št. AI 7880/1.

Odl. ost. sklede, na notr. strani okrašene z vrezji in vbodi, fina keramika, sivo rjave barve, prostoročna izdelava; v. 5,5 cm, š. 7,4 cm.



10 Kv. 10, SE 1, inv. št. AI 7878.

Odl. noge posode, groba keramika, sive barve, prostoročna izdelava; v. 3,5 cm, pr. noge 8,5 cm.

11 Kv. 11, SE 1, inv. št. AI 7885.

Odl. zajemalke z dulcem, groba keramika, svetlo rjave barve, prostoročna izdelava; š. 5,5 cm, dl. 4,5 cm.

M1:1 1, 8
M1:2

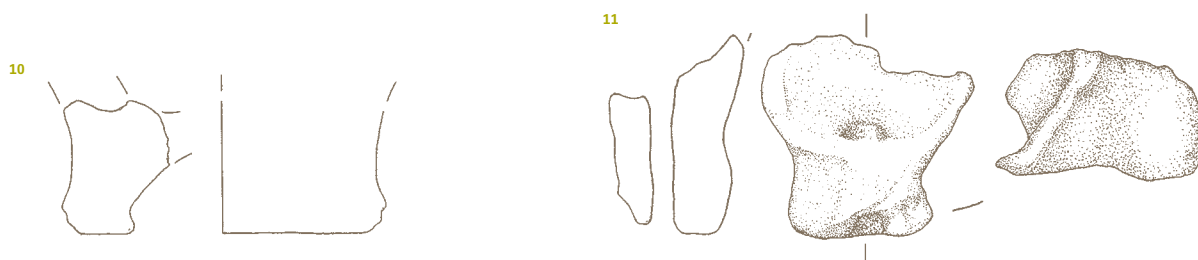
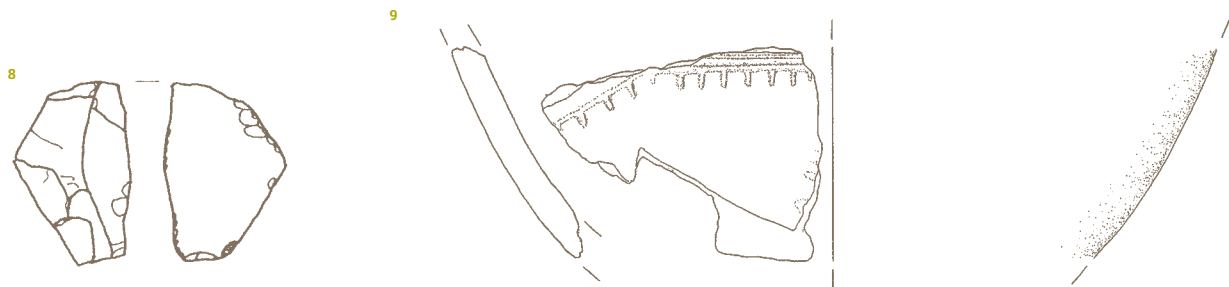
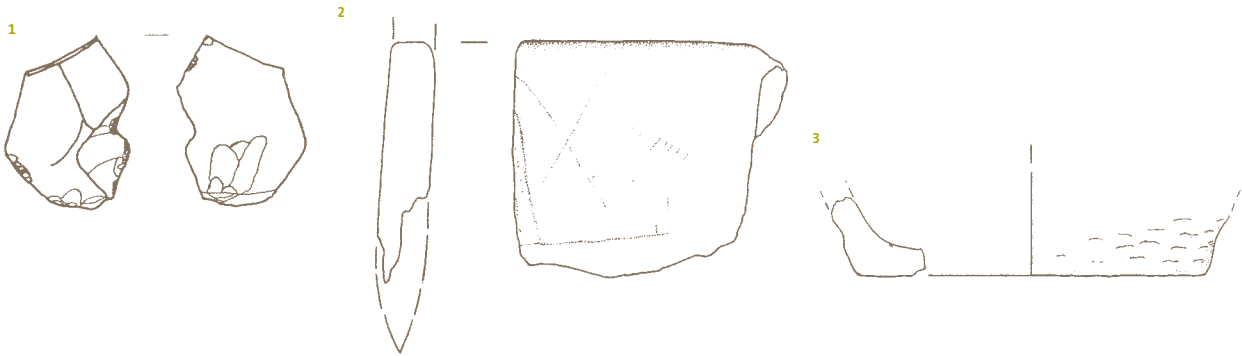

Površina 1
SE1 2-11

12 Kv. 13, SE 1, PPN 184, inv. št. AI 9684.

Odl. kline iz svetlo rjavega roženca; dl. 1,68 cm, š. 1,43 cm, db. 0,38 cm. Proksimalni in distalni del sta odlomljena. Na proksimalnem delu so recentne retuše in so verjetno posledica poškodbe pri izkopavanju. Na desnem lateralnem robu so makroskopsko določljive zagladitve, ki so močnejše na proksimalnem in šibkejše na distalnem delu – verjetno posledica uporabe.



13 Kv. 18, SE 1, inv. št. AI 7902.

Odl. noge posode, okrašene z odtisi orodja, groba keramika, sive barve, prostoročna izdelava; v. 3,2 cm, pr. 8 cm.

14 Kv 18, SE 1, PPN 58, inv. št. AI 9680.

Odl. retuširanega odbitka iz drobnozrnatega rdečkastega do rjavkastega roženca; dl. 1,66 cm, š. 1,7 cm, db. 0,33 cm. Proksimalni in del distalnega dela sta odlomljena. Na distalnem delu levega lateralnega roba na dorzalni strani so izdelane retuše. Na desnem robu so na ventralni strani manjše zagladjene retuše – verjetno posledica uporabe. Distalni del je na ventralni strani stanjšán – zdrobljen. Manjša vdolbinica na distalnem delu desnega lateralnega roba na dorzalni strani kaže, da je bil odbitek izpostavljen visoki temperaturi.



15 Kv. 19, SE 1, inv. št. AI 7911, AI 7912.

Odl. bikoničnega vretenca, fina keramika, rjave barve, prostoročna izdelava; v. 4,2 cm, pr. 5,4 cm.

16 Kv. 19, SE 1, PPN 211, inv. št. AI 9681.

Retuširan odbitek iz zelenkaste kamnine; dl. 4,8 cm, š. 3,95 cm, db. 1 cm. Talon je zdrobljen. Na distalnem delu na dorzalni strani so izdelane školjkovite retuše.



17 Kv. 20, SE 1, inv. št. AI 7913/18.

Odl. u. z ost. sklede, groba keramika, sive barve, prostoročna izdelava; v. 6,3 cm, š. 9 cm, pr. u. 24,8 cm.

18 Kv. 20, SE 1, inv. št. AI 7914/2.

Odl. u. z ost. sklede, okrašene z vrezi na ustju, notr. in zun. strani, groba keramika, sivo rjave barve, prostoročna izdelava; v. 3 cm, š. 3,7 cm, pr. u. 20 cm.



19 Kv. 22, SE 1, inv. št. AI 7927.

Bikonično vretenca, fina keramika, sivo rjave barve, prostoročna izdelava; v. 4,6 cm, pr. 5,4 cm.

M1:1 12, 14, 16
M1:2

12



13

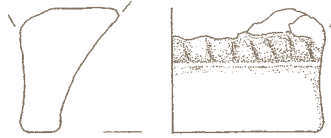

14

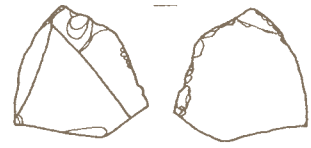

15

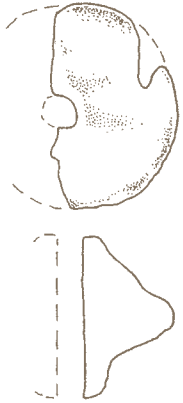

16

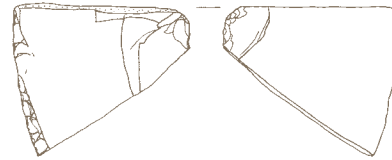

17



18



19

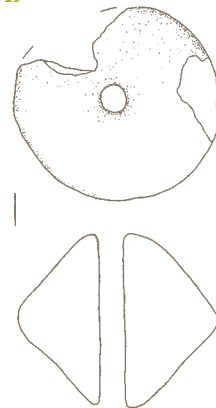

SE1

20 Kv. 22, SE 1, inv. št. AI 7928.

Bikonično vretenca, fina keramika, rjave barve, prostoročna izdelava; v. 5,1 cm, pr. 5,6 cm.

21 Kv. 26, SE 1, inv. št. AI 7943/1

Odl. u. z ost. sklede z držajem, groba keramika, sivo rjave barve, prostoročna izdelava; v. 3,5 cm, š. 5,5 cm.

22 Kv. 27, SE 1, inv. št. AI 7947/1.

Odl. u. z ost. sklede, okrašene z odtisi orodja, groba keramika, sivo rjave barve, prostoročna izdelava; v. 10 cm, š. 10,5 cm, pr. u. 30 cm.

23 Kv. 28, SE 1, inv. št. AI 7958.

Odl. bikoničnega vretenca, fina keramika, svetlo rjave barve, prostoročna izdelava; v. 3 cm, pr. 4,5 cm.

24 Kv. 28, SE 1, inv. št. AI 8024/2.

Odl. u. lonca, okrašenega z odtisi prsta, groba keramika, rjave barve, prostoročna izdelava; v. 3,5 cm, š. 6 cm.

25 Kv. 79, SE 1, inv. št. AI 8002/1.

Odl. u. sklede, okrašenega z odtisi prsta, fina keramika, sive barve, prostoročna izdelava; v. 4,2 cm, š. 5,8 cm, pr. u. 17,6 cm.



M1:2

20

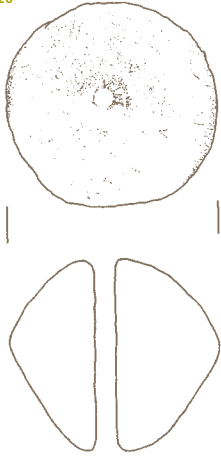

21



22

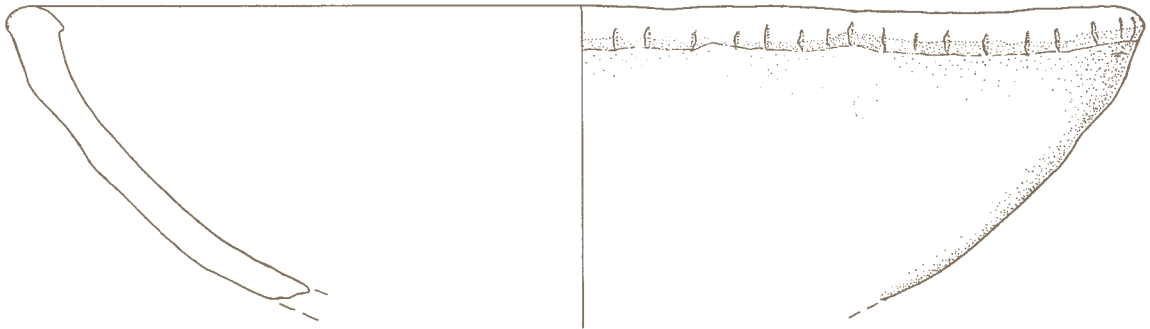

23



24

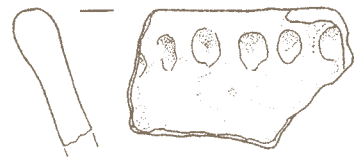

25



SE1

26 Kv. 210, SE 1, inv. št. AI 9613.

Odl. u. z ost. lonca z ročajem, okrašenega z rebrom, razčlenjenim z od-tisi prsta, groba keramika, sive bar-ve, prostoročna izdelava; v. 8 cm, š. 8,5 cm.

SE 2 - paleoornica, G27-G56

27 Kv. 6, SE 2, inv. št. AI 8041.

Odl. kamnitega predmeta; š. 4,8 cm, dl. 5,8 cm.



28 Kv. 9, SE 2, inv. št. AI 8054.

Bikonično vretence, fina keramika, sivo rjave barve, prostoročna izdelava; v. 2,9 cm, pr. 5,1 cm.

29 Kv. 15, SE 2, inv. št. AI 8067.

Odl. u. z ost. sklede, okrašene z od-tisi prsta, groba keramika, sivo rjave barve, prostoročna izdelava; v. 3,7 cm, š. 8,5 cm, pr. u. 30,6 cm.

30 Kv. 22, SE 2, inv. št. AI 8080.

Skleda, groba keramika, rjave barve, prostoročna izdelava; v. 6,5 cm, pr. u. 14,7 cm, pr. d. 12,4 cm.



31 Kv. 22, SE 2, inv. št. AI 8082.

Noga in d. posode, okrašeno z vrezi in vbodi, fina keramika, sive barve, prostoročna izdelava, v. 5 cm, pr. noge 7,1 cm.



26



27

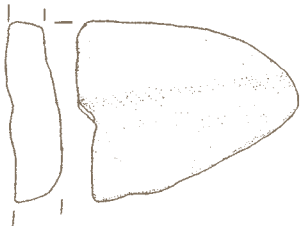

28

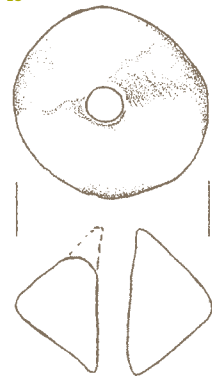

29



31

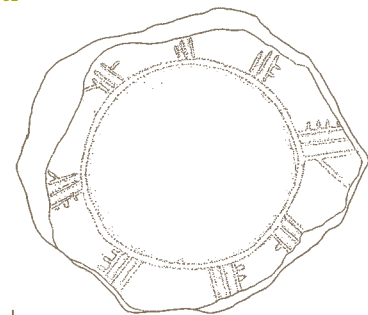

30

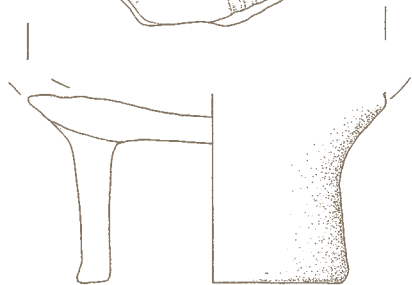
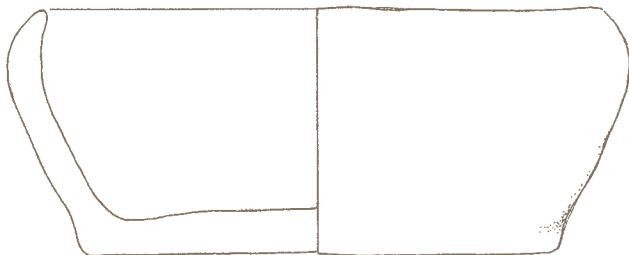

32 Kv. 24, SE 2, inv. št. AI 8085.

Odl. u. z ost. ter d. sklede z odlo-
mljeno nogo, okrašene na ustju in
notr. strani z vrezji, fina keramika,
sivo rjave barve, prostoročna izdelava;
pr. u. 16 cm.



36 Kv. 41, SE 2, PPN 037, inv. št. AI 9685/2.

Odbitek iz svetlo sivega prosojnega
grobozrnatega kremenca; dl. 1,9 cm,
š. 1 cm, db. 0,6 cm. Talon je pokrit s
korteksom.

37 Kv. 53, SE 2, inv. št. AI 8134.

Odl. u. lonca, okrašenega z rebrom,
razčlenjenim z odtisi prsta, groba
keramika, sivo rjave barve, prostoročna
izdelava; v. 6 cm, š. 6,8 cm.

33 Kv. 24, SE 2, inv. št. AI 8087.

Odl. d. z ost. posode, fina keramika,
sivo rjave barve, prostoročna izdelava;
v. 3,4 cm, pr. d. 5,2 cm.



35 Kv. 41, SE 2, PPN 37, inv. št. AI 9685/1.

Razbitina iz svetlo sivega grobozr-
natega kremenca; dl. 3,7 cm,
š. 1,8 cm, db. 0,5 cm.



34 Kv. 24, SE 2, inv. št. AI 8086.

Skodela z ročajema, fina keramika,
sive barve, prostoročna izdelava; v.
9,2 cm, pr. u. 26,8 cm,
pr. d. 10,4 cm.



M 1:1 36
M 1:2

32

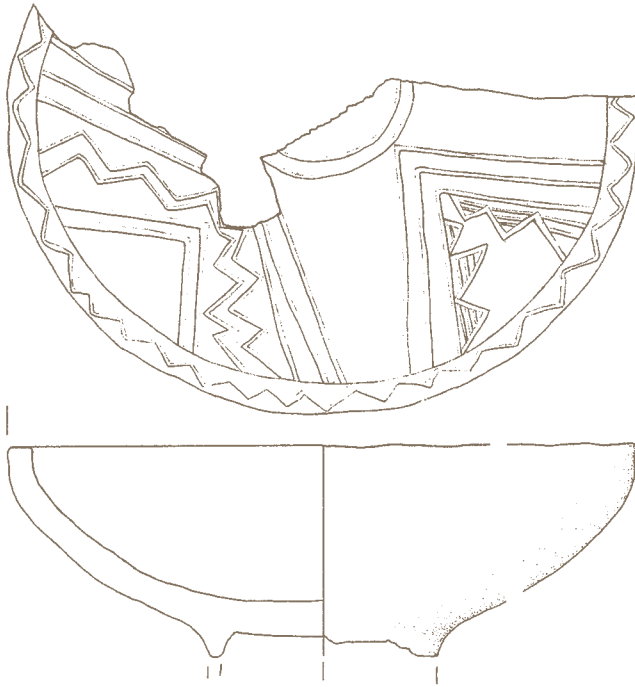

33

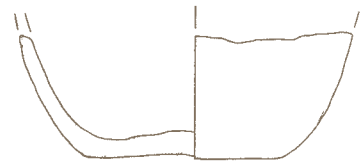

34

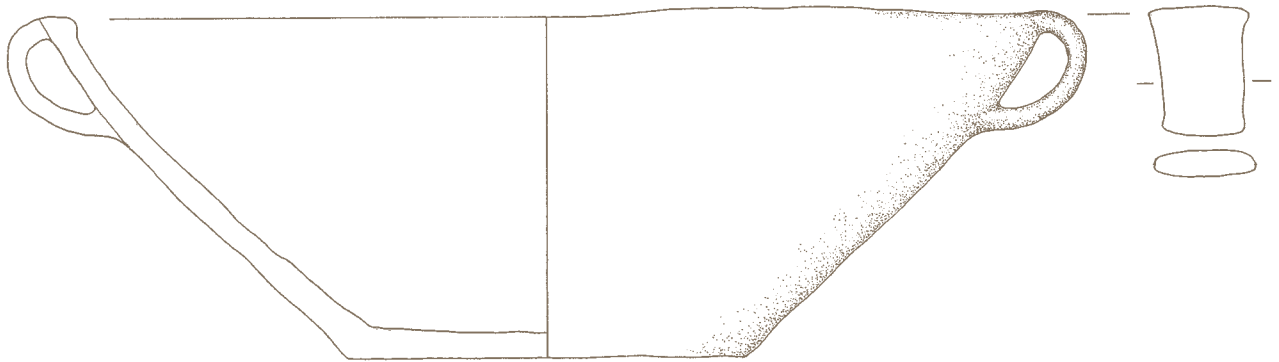

35



36



37



SE 2

38 Kv. 53, SE 2, inv. št. AI 8139.

Bikonično vretence, fina keramika, rjave barve, prostoročna izdelava; v. 3,8 cm, pr. 4,8 cm.

39 Kv. 54, SE 2, inv. št. AI 8140/1.

Odl. navzven izvihane in priljepljenega u. in ost. lonca, fina keramika sive barve, prostoročna izdelava; v. 6,4 cm, š. 7 cm, pr. u. 29,6 cm.

40 Kv. 54, SE 2, inv. št. AI 8143.

Odl. u. z ost. lonca z ročajem, okrašenega z odtisi prsta, groba keramika, sivo rjave barve, prostoročna izdelava; v. 6 cm, š. 5 cm.

41 Kv. 54, SE 2, inv. št. AI 8149.

Bikonično vretence, fina keramika, rjave barve, prostoročna izdelava; v. 3,2 cm, pr. 5,8 cm.

42 Kv. 56, SE 2, inv. št. AI 8156.

Odl. u. lonca, okrašenega z odtisi orodja, fina keramika, sive barve, prostoročna izdelava; v. 7 cm, š. 6,8 cm.

43 Kv. 56-57, SE 2, inv. št. AI 8163.

Bikonično vretence, fina keramika, sivo rjave barve, prostoročna izdelava; v. 5 cm, pr. 5,6 cm.

44 Kv. 57, SE 2, inv. št. AI 8166.

Odl. u. z ost. skodele z ročajem, na notr. strani okrašene z vrezji in vbodi, fina keramika, sivo rjave barve, prostoročna izdelava; v. 4,5 cm, š. 6 cm, pr. u. 32,2 cm.



45 Kv. 61, SE 2, PPN 008, inv. št.

AI 9686.

Odl. kline z drobtinčasto retušo iz sivo rjavega roženca; dl. 1,55 cm, š. 1,4 cm, db. 0,4 cm. Distalni in proksimalni del sta odlomljena. Na distalnem delu desnega lateralnega roba se nahaja nekaj recentnih retuš, ki so verjetno posledica poškodbe pri izkopavanju. Na ventralni strani desnega lateralnega roba se nahajajo drobtinčaste retuše. Na ventralni strani desnega lateralnega roba so makroskopsko določljive zagladitve, pri čemer od proksimalnega proti distalnemu delu zaglajenost upada – verjetno posledica uporabe.



46 Kv. 78, SE 2, inv. št. AI 8185/1.

Odl. u. lonca, okrašenega z odtisi prsta, groba keramika, sivo rjave barve, prostoročna izdelava; v. 3,8 cm, š. 4 cm.

M 1:1 45
M 1:2
M 1:3 44

38

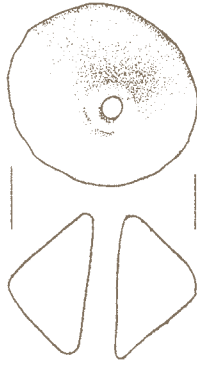

39

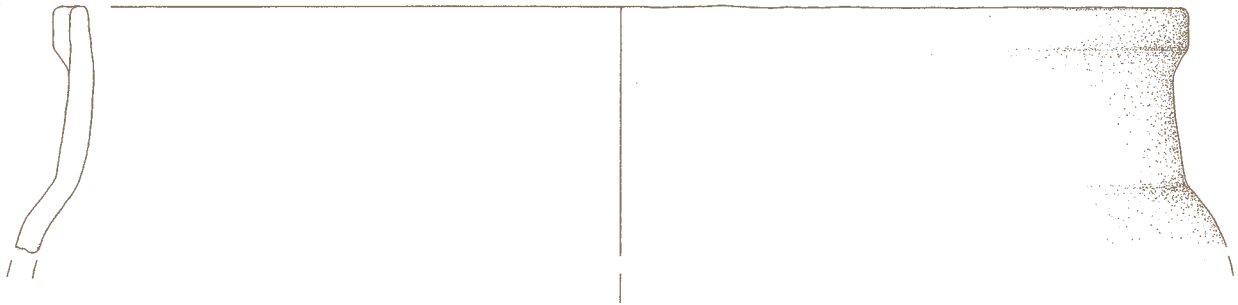

40

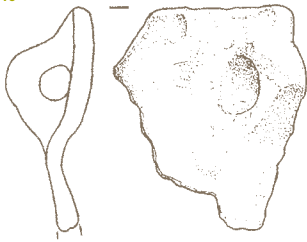

41

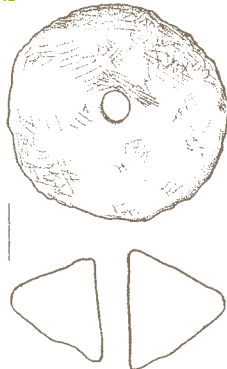

42

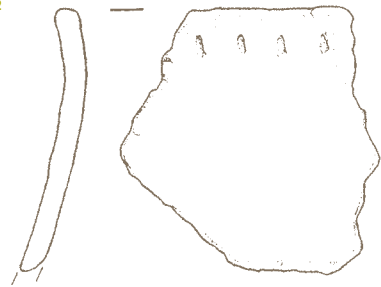

43

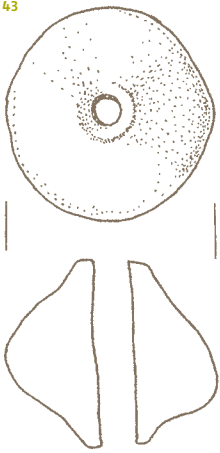

44

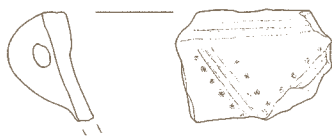

45



46



SE2

47 Kv. 81, SE 2, inv. št. AI 9330.

Železna puščica; dl. 6 cm.



48 Kv. 91, SE 2, inv. št. AI 8213/1.

Odl. u. z ost. sklede, okrašene z odtisi orodja, groba keramika, sivo rjave barve, prostoročna izdelava; v. 5,4 cm, š. 6,8 cm, pr. u. 35,8 cm.

49 Kv. 91, SE 2, inv. št. AI 8214.

Odl. u. z ost. sklede s preluknjanim držajem, fina keramika, sivo rjave barve, prostoročna izdelava; v. 3 cm, š. 5,5 cm, pr. u. 18,4 cm.

50 Kv. 94, SE 2, inv. št. AI 9318.

Bikonično vretenca, fina keramika, sivo rjave barve, prostoročna izdelava; v. 3,2 cm, pr. 5,2 cm.

51 Kv. 171, SE 2, inv. št. AI 9630/5.

Odl. u. z ost. lonca, groba keramika, rjavo sive barve, prostoročna izdelava; v. 5,5 cm, š. 7 cm, pr. u. 26,2 cm.

52 Kv. 187, SE 2, inv. št. AI 9641.

Odl. bikoničnega vretenca, groba keramika, rjave barve, prostoročna izdelava; v. 2,5 cm, pr. 5,4 cm.

53 Kv. 189, SE 2, inv. št. AI 9648.

Bikonično vretenca, fina keramika, rjave barve, prostoročna izdelava; v. 4 cm, pr. 5,4 cm.

54 Kv. 207, SE 2, inv. št. AI 9653.

Odl. u. lonca, okrašenega z odtisi prsta, groba keramika, rjavo sive barve, prostoročna izdelava; v. 4,5 cm, pr. 4,5 cm.

47

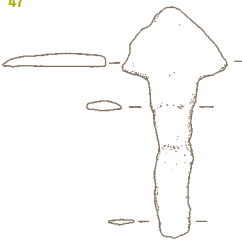

48



49



50

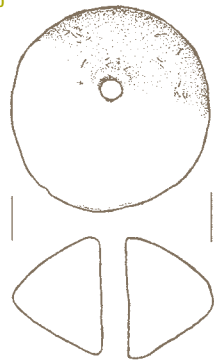

51



52



53

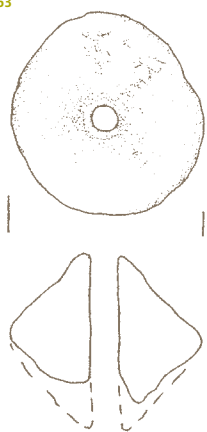

54



55 Kv. 207, SE 2, inv. št. AI 9657.

Odl. bikoničnega vretenca, fina keramika, rjave barve, prostoročna izdelava; v. 4 cm, pr. 4,8 cm.

56 Kv. 230, SE 2, inv. št. AI 9677.

Odl. u. z ost. skodele z ročajema, groba keramika, sivo rjave barve, prostoročna izdelava; v. 5,2 cm, š. 10,5 cm, pr. u. 43 cm.

**SE 3 – plast rjave ilovice,
G57-G66**

57 Kv. 60, SE 3, inv. št. AI 8260.

Odl. u. lonca, okrašenega z rebrom, razčlenjenim z odtisi prsta, groba keramika, rjave barve, prostoročna izdelava; v. 6,5 cm, š. 5 cm, pr. u. 26 cm.

58 Kv. 70, SE 3, inv. št. AI 8267.

Odl. u. z ost. sklede, okrašene z odtisi prsta, groba keramika, sivo rjave barve, prostoročna izdelava; v. 5 cm, š. 9,5 cm, pr. u. 40,2 cm.

59 Kv. 70, SE 3, inv. št. AI 8272.

Bikonično vretenca, fina keramika, rjave barve, prostoročna izdelava; v. 3,6 cm, pr. 4,6 cm.

60 Kv. 85, SE 3, PPN 045, inv. št. AI 9687.

Odbitek iz temno rjave grobozrnate kamnine. Dorzalna stran odbitka je oglašena in vsebuje zbrušeno faseto; v. 3,1 cm, š. 0,7 cm.

61 Kv. 87, SE 3, inv. št. AI 8294/3.

Odl. u. z ost. sklede, okrašene z odtisi prsta, groba keramika, rjave barve, prostoročna izdelava; v. 6,5 cm, š. 11 cm, pr. u. 34 cm.

62 Kv. 87, SE 3, inv. št. AI 8297/2.

Odl. ost., na notr. strani okrašene-ga z vrezi, fina keramika, sivo rjave barve, prostoročna izdelava; v. 4,4 cm, š. 6 cm.



63 Kv. 144, SE 3, inv. št. AI 9751.

Cedilo, fina keramika, rjave barve, prostoročna izdelava; v. 4,7 cm, pr. u. 22,4 cm, pr. d. 17,5 cm.



M 1:1 60
M 1:2
M 1:3 57, 58, 61
M 1:4 56

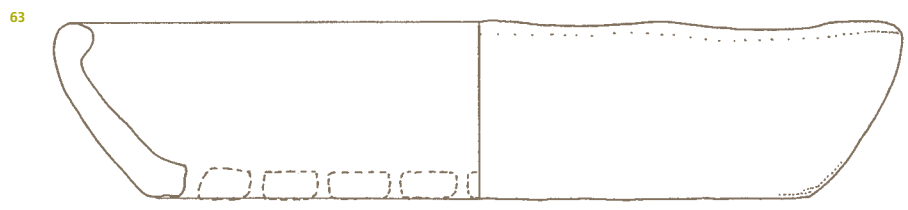
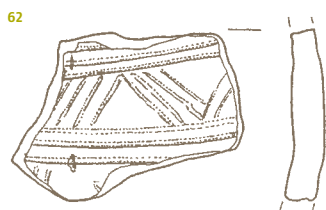
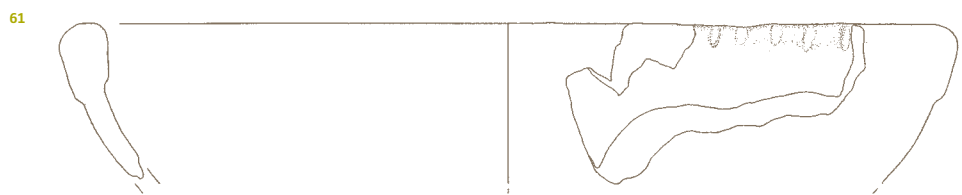
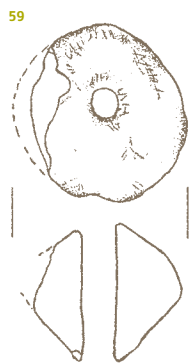
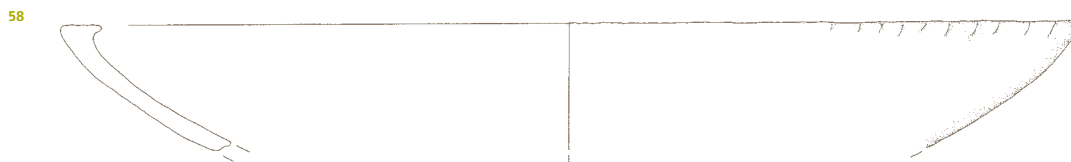
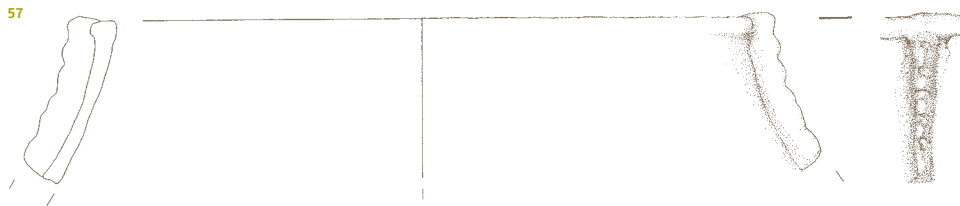

SE 2 56
SE 3

64 Kv. 144, SE 3, PPN 219, inv. št.

AI 9756.

Jedro iz sivo rjavega grobozrnatega kremenca; dl. 8,1 cm, š. 7,2 cm, db. 6,1 cm. Jedro je polipolarno.

65 Kv. 148, SE 3, inv. št. AI 9771.

Odl. bikoničnega vretenca, groba keramika, rjave barve, prostoročna izdelava; v. 2,4 cm, š. 4,3 cm.

66 Kv. 211, SE 3, inv. št. AI 9786/1.

Odl. u. lonca, okrašenega z odtisi prsta, groba keramika, rjave barve, prostoročna izdelava; v. 6,8 cm, š. 11,8 cm, pr. u. 26,4 cm.

SE 5 - plast rdeče mivke,

G67-121

67 Kv. 6, SE 5, inv. št. AI 8325.

Odl. u. z ost. skodele z ročajema, groba keramika, sive barve, prostoročna izdelava; v. 4 cm, š. 5,5 cm, pr. u. 22,4 cm.

68 Kv. 6A, SE 5, inv. št. AI 9803.

Noga posode, okrašena z vrezi, fina keramika, sivo rjave barve, prostoročna izdelava; v. 2,5 cm, š. 2,7 cm.

69 Kv. 8, SE 5, inv. št. AI 8327.

Odl. ost. posode, okrašenega z rebrom, groba keramika, sivo rjave barve, prostoročna izdelava; v. 9 cm, š. 8 cm.

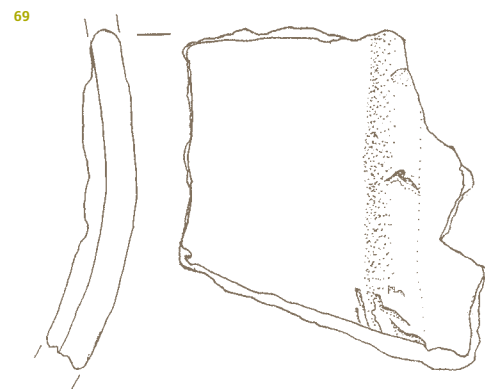
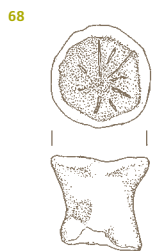
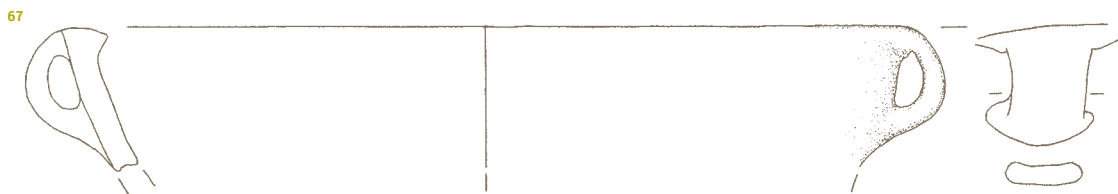
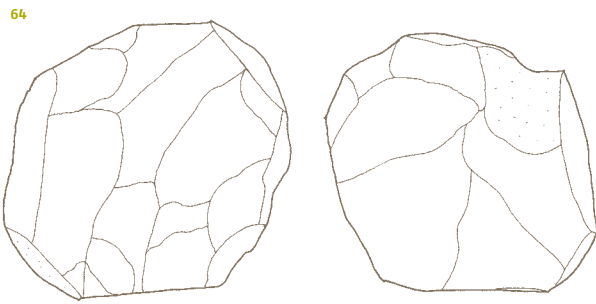

70 Kv. 8A, SE 5, inv. št. AI 9816/4.

Odl. u. lonca, groba keramika, na zun. strani oranžno rjave, na notr. temno rjave barve, prostoročna izdelava; v. 6 cm, š. 5,5 cm, pr. u. 10,3 cm.

71 Kv. 8A, SE 5, inv. št. AI 9820.

Odl. bikoničnega vretenca, groba keramika, rjavo sive barve, prostoročna izdelava; v. 2,3 cm, š. 5 cm.

72 Kv. 10, SE 5, inv. št. AI 8332.

Vrč z odlomljenim ročajem, fina keramika, sive barve, prostoročna izdelava; v. 6,4 cm, pr. u. 5 cm, pr. d. 4 cm.



73 Kv. 11, SE 5, PPN 182, inv. št. AI 9691.

Razbit prodnik iz sivenga roženca; dl. 3,8 cm, š. 2,2 cm, db. 0,8 cm.



74 Kv. 13, SE 5, inv. št. AI 8347.

Vrč z ročajem, fina keramika, temno sive barve, prostoročna izdelava; v. 9,5 cm, pr. u. 8,8 cm, pr. d. 6,7 cm.



75 Kv. 13, SE 5, inv. št. AI 8348.

Odl. u. z ost. sklede, okrašene z odtisi orodja, groba keramika, sivo rjave barve, prostoročna izdelava; v. 5 cm, š. 8 cm, pr. u. 36 cm.

76 Kv. 15, SE 5, inv. št. AI 8354.

Skodela z ročajem, groba keramika, rjave barve, prostoročna izdelava; v. 7,5 cm, pr. u. 17,9 cm, pr. d. 11 cm.



77 Kv. 18, SE 5, PPN 190, inv. št. AI 9690.

Odlomljen retuširan odbitek iz rjavega prosojnega roženca; dl. 2,4 cm, š. 2,15 cm, db. 0,42 cm. Proksimalni del je odlomljen. Na proksimalnem in srednjem delu desnega lateralnega roba na ventralni strani so izdelane retuše. Na distalnem delu desnega roba so na dorzalni strani izdelane retuše. Izjeda na desnem robu je verjetno recentna.



78 Kv. 37, SE 5, PPN 142, inv. št. AI 9689.

Odbitek iz sivo rjavega grobozrnatega kremena; dl. 4,94 cm, š. 4,32 cm, db. 0,96 cm. Talon je retuširan - nekaj večjih negativov in malo korteksa.



79 Kv. 38, SE 5, inv. št. AI 8372.

Odl. noge posode, groba keramika, sive barve, prostoročna izdelava; v. 1,5 cm, pr. noge 10,2 cm.

M 1:1 73, 77

M 1:2

M 1:3 75

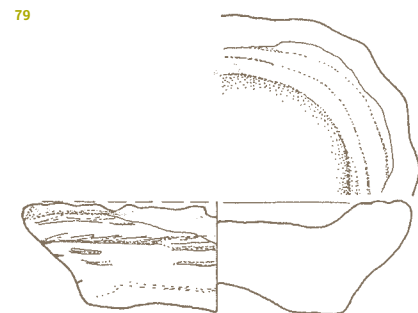
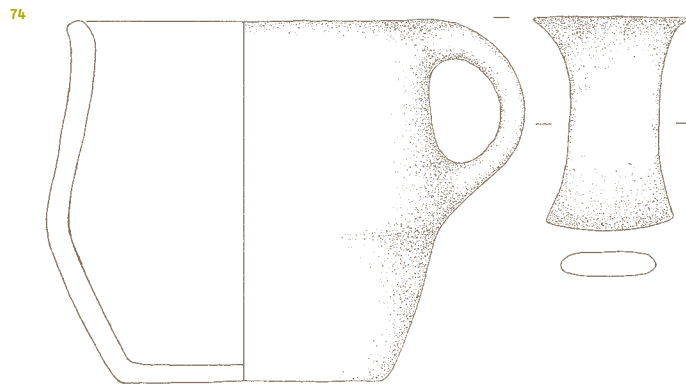
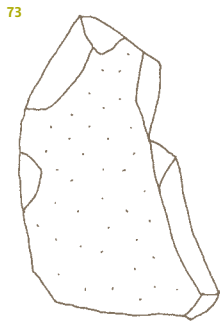
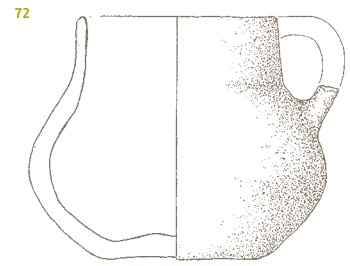
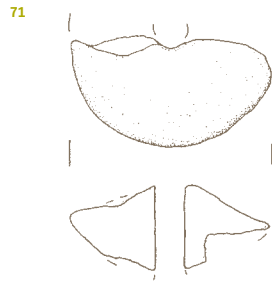

80 Kv. 47, SE 5, inv. št. AI 8411.

Odl. bikoničnega vretenca, fina keramika, rjave barve, prostoročna izdelava; v. 3,2 cm, pr. 5,5 cm.

81 Kv. 71, SE 5, inv. št. AI 8426.

Skleda, okrašena z bradavicama, fina keramika sivo rjave barve, prostoročna izdelava; v. 10,5 cm, pr. u. 29,5 cm, pr. d. 18 cm.



82 Kv. 71, SE 5, inv. št. AI 8427.

Odl. u. sklede, okrašenega z vrezi, fina keramika, sivo rjave barve, prostoročna izdelava; v. 1,8 cm, š. 5,1 cm.

83 Kv. 74, SE 5, inv. št. AI 8443.

Odl. ost. sklede, na notr. strani okrašenega z vrezi, fina keramika, na zun. strani rdeče rjave, na notr. sive barve, prostoročna izdelava; v. 4 cm, š. 4 cm.



84 Kv. 77, SE 5, inv. št. AI 8459/1.

Odl. u. z ost. sklede, na zun. in notr. strani ter ustju okrašene z vrezi, brazdastimi vrezi in vbodi, fina keramika, sivo rjave barve, prostoročna izdelava; v. 6,5 cm, š. 7 cm, pr. u. 19,4 cm.



80

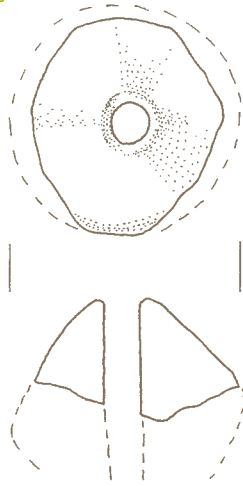

81

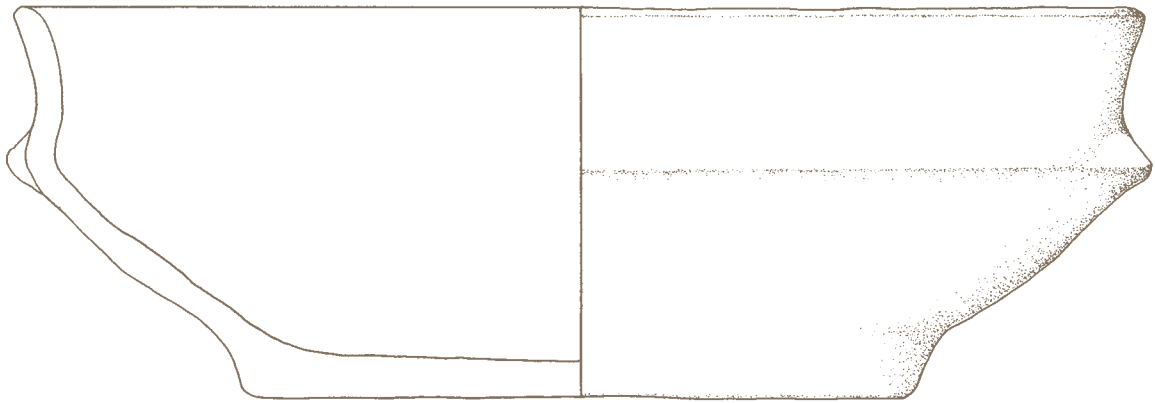

82

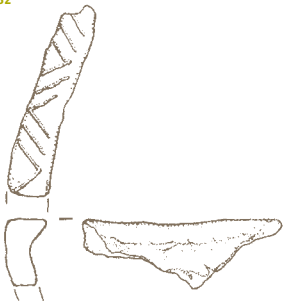

83



84

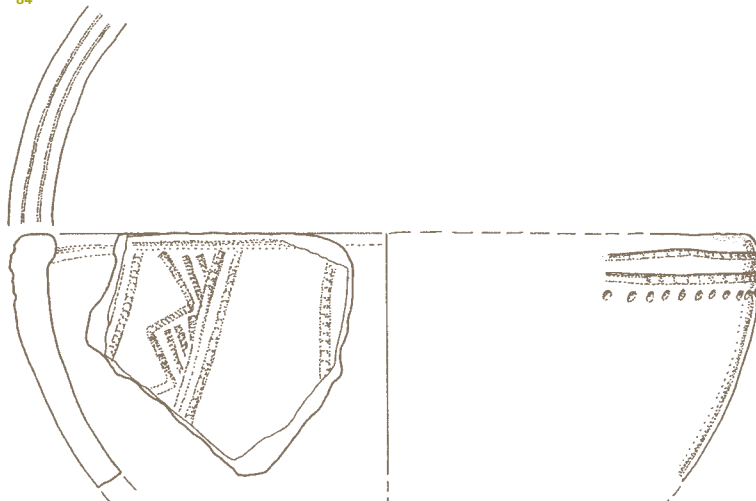

85 Kv. 77, SE 5, inv. št. AI 8459/2.

Odl. u. z ost. sklede, okrašenega z odtisi prsta, fina keramika, sivo rjave barve, prostoročna izdelava; v. 6,4 cm, š. 5,4 cm, pr. u. 24,4 cm.

86 Kv. 77, SE 5, inv. št. AI 8508.

Odlomki u. z ost. posode, groba keramika, rdeče rjave barve, prostoročna izdelava; v. 7,4 cm, pr. u. 26,2 cm.

87 Kv. 79, SE 5, inv. št. AI 8474.

Odl. u. z ost. sklede s preluknjanim držajem, okrašene na zun. in notr. strani ter ustju z vrezi, fina keramika, sivo rjave barve, prostoročna izdelava; v. 4 cm, š. 7 cm, pr. u. 24 cm.



88 Kv. 91, SE 5, inv. št. AI 8494/1.

Odl. u. posode, fina keramika, rjave barve, prostoročna izdelava; v. 8 cm, š. 6 cm, pr. u. 15,7 cm.

85



86

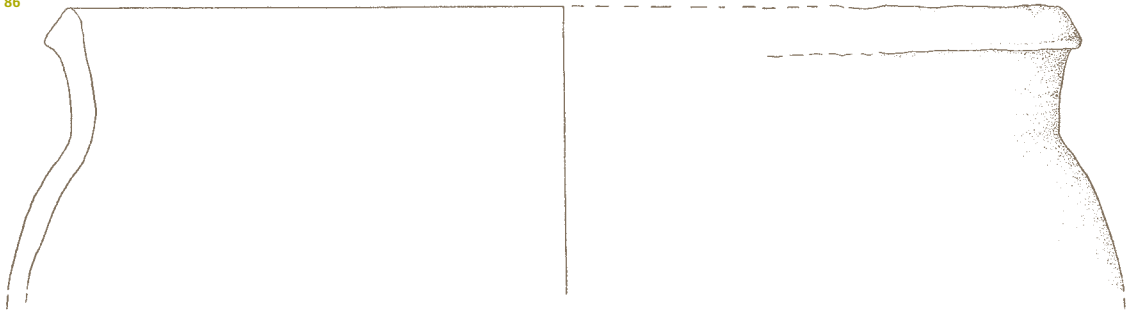

87

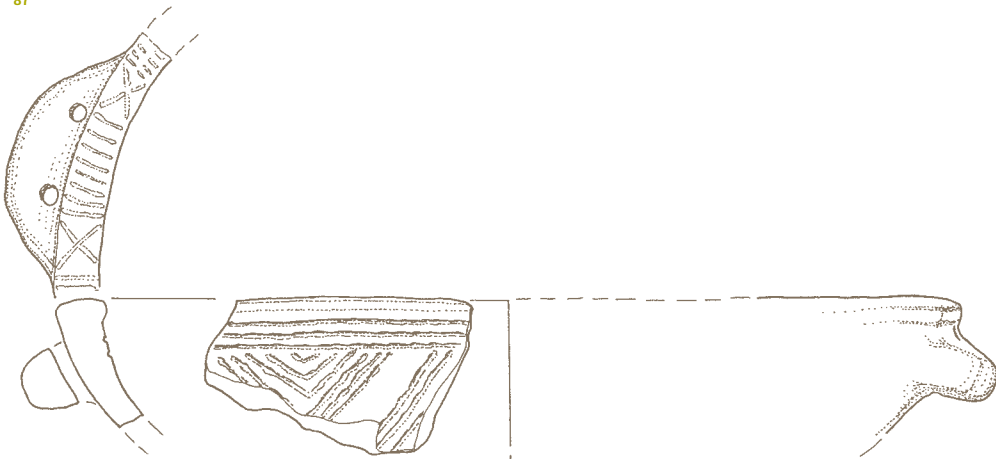

88



89 Kv. 93, SE 5, inv. št. AI 8506/2.

Odl. ost. posode, na zun. in notr. strani okrašenega z vrezi, fina keramika, rjave barve, prostoročna izdelava; v. 3,4 cm, š. 3,2 cm.



90 Kv. 94, SE 5, inv. št. AI 8510/8.

Odl. u. z ost. lonca, fina keramika, rjave barve, prostoročna izdelava; v. 8 cm, š. 8,5 cm, pr. u. 21,6 cm.

91 Kv. 94, SE 5, inv. št. AI 8512/1.

Odl. u. lonca z odlomljenim ročajem, groba keramika, sivo rjave barve, prostoročna izdelava; v. 4 cm, š. 5,4 cm.

92 Kv. 94, SE 5, inv. št. AI 8516.

Odl. bikoničnega vretenca, fina keramika, rjave barve, prostoročna izdelava; v. 3,3 cm, pr. 5 cm.

93 Kv. 94, SE 5, inv. št. AI 8509/1.

Odl. u. in ost. sklede, na zun. in notr. strani ter ustju okrašene z vrezi, groba keramika, sivo rjave barve, prostoročna izdelava; v. 3,4 cm, š. 4,3 cm, pr. u. 25,6 cm.



94 Kv. 94, SE 5, inv. št. AI 8509/2.

Odl. u. z ost. sklede, na zun. strani in ustju okrašene z vrezi in vbodi, groba keramika, sivo rjave barve, prostoročna izdelava; v. 6,8 cm, š. 7,5 cm, pr. u. 16,1 cm.



95 Kv. 94, SE 5, inv. št. AI 8512/3.

Odl. u. z ost. skodele z ročajem, groba keramika, sivo rjave barve, prostoročna izdelava; v. 3,8 cm, š. 5 cm.

89



90



91

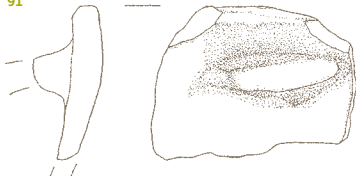

92

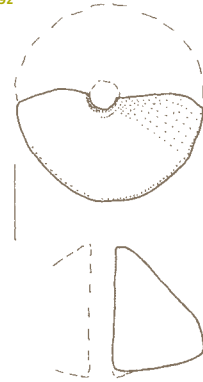

93

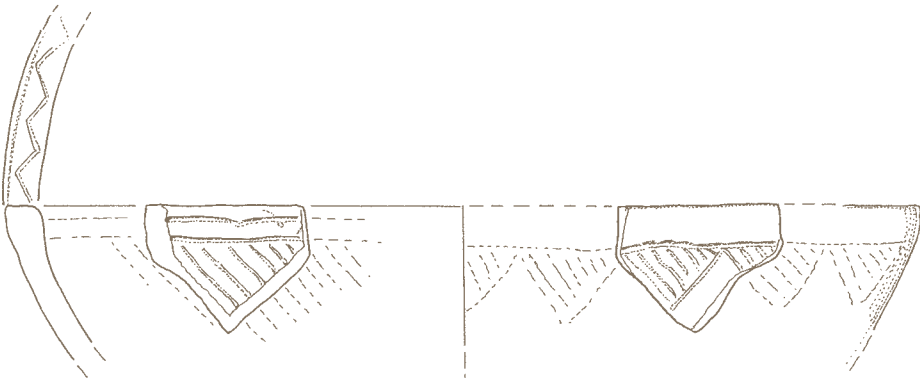

94

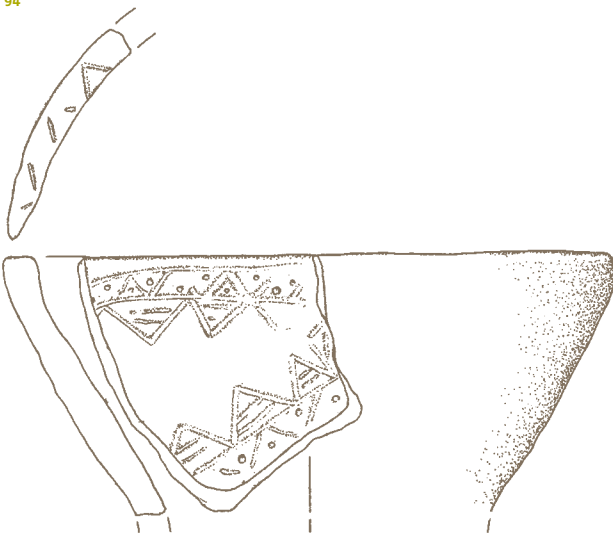

95



96 Kv. 95, SE 5, inv. št. AI 8522.

Bikonično vretence, fina keramika, sivkasto svetlo rjave barve, prostoročna izdelava; v. 4,1 cm, pr. 5,1 cm.

97 Kv. 95, SE 5, PPN 38, inv. št. AI 9688.

Odbitek iz sivo rjavega grobozrnatega kremenca; dl. 5 cm, š. 2,5 cm, db. 1,6 cm. Talon je pokrit s korteksom.



98 Kv. 166, SE 5, inv. št. AI 9823/1.

Odl. u. z ost. sklede, groba keramika, sive barve, prostoročna izdelava; v. 5,4 cm, š. 6,5 cm, pr. u. 29,7 cm.

99 Kv. 166, SE 5, inv. št. AI 9824/4.

Odl. odebeljenega u. z ost. sklede, okrašene z odtisi prsta, groba keramika, temno sive barve, prostoročna izdelava; v. 2,7 cm, š. 4,6 cm.

100 Kv. 166, SE 5, inv. št. AI 9824/7.

Odl. u. lonca, okrašenega z odtisi orodja, groba keramika, sive barve, prostoročna izdelava; v. 6,1 cm, š. 8 cm.

101 Kv. 166, SE 5, inv. št. AI 9825/13.

Odl. d. z ost. posode, groba keramika, sive barve, prostoročna izdelava; v. 4,3 cm, pr. d. 9 cm.

102 Kv. 167, SE 5, inv. št. AI 9855.

Odl. u. z ost. sklede z odlomljeno nogo, okrašene na zun. in notr. strani ter ustju z vrezi in vbodi, fina keramika, na zun. strani oranžno rjave, na notr. temno rjave barve, prostoročna izdelava; v. 5,6 cm, pr. u. 23,6.



M1:2
M1:3 102

96

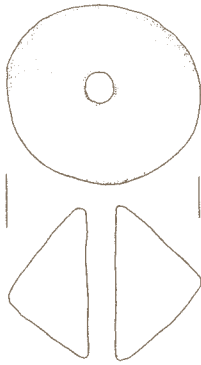

97



98

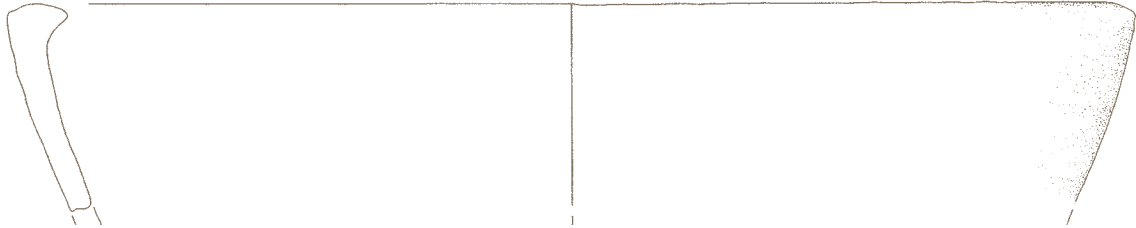

99



100

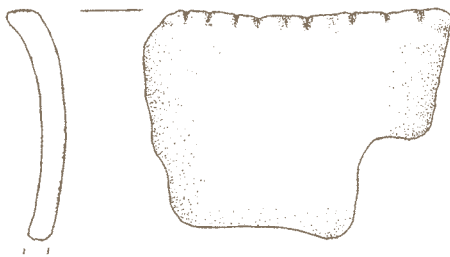

102

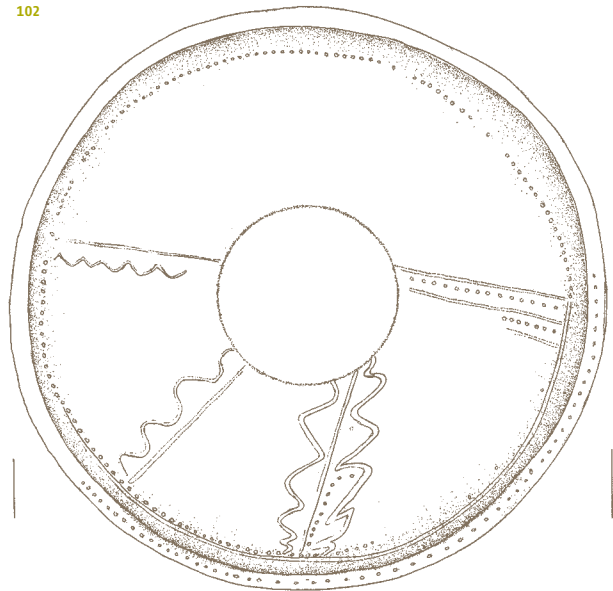

101

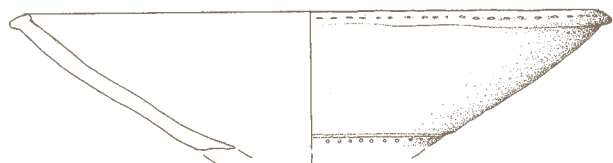
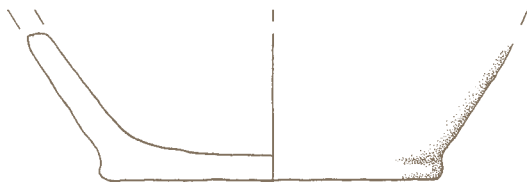

SE5

103 Kv. 167, SE 5, inv. št. AI 9856.

Lonček, groba keramika, rjave barve, prostoročna izdelava; v. 7,5 cm, pr. u. 4,2 cm, pr. d. 3,8 cm.



104 Kv. 167, SE 5, inv. št. AI 9836/1.

Odl. u. z ost. posode, groba keramika temno sive in oranžno rjave barve, prostoročna izdelava; v. 7,6 cm, pr. u. 7 cm.

105 Kv. 167, SE 5, inv. št. AI 9838/4.

Odl. d. z ost. posode, groba keramika, sivo rjave barve, prostoročna izdelava; v. 3 cm, š. 3,5 cm, pr. d. 27,3 cm.

106 Kv. 167, SE 5, inv. št. AI 9838/13.

Odl. d. z barbotinom okrašenega ost. posode, groba keramika rdeče barve, prostoročna izdelava; v. 4,6 cm, š. 7,5 cm, pr. d. 18 cm.

107 Kv. 167, SE 5, inv. št. AI 9838/15.

Odl. d. in ost. posode, okrašenega z barbotinom, groba keramika, rjavo rdeče barve, prostoročna izdelava; v. 6,5 cm, š. 6,5 cm, pr. d. 30 cm.

108 Kv. 167, SE 5, inv. št. AI 9840/2.

Odl. ost. posode, okrašenega z rebrom, razčlenjenim z odtisi prsta, groba keramika, temno sive barve, prostoročna izdelava; v. 7,6 cm, š. 11,4 cm.

109 Kv. 167, SE 5, inv. št. AI 9845.

Bikonično vretence, fina keramika, sivo rjave barve, prostoročna izdelava; v. 2,4 cm, pr. 4,7 cm.

110 Kv. 167, SE 5, inv. št. AI 9846.

Bikonično vretence, fina keramika, sivo rjave barve, prostoročna izdelava; v. 4,2 cm, pr. 5,8 cm.

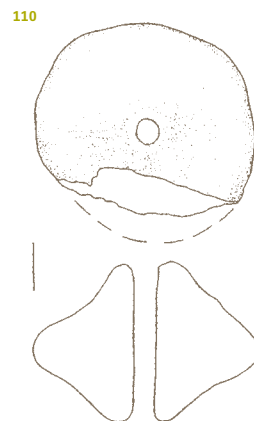
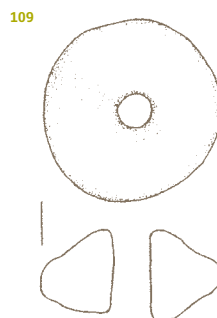
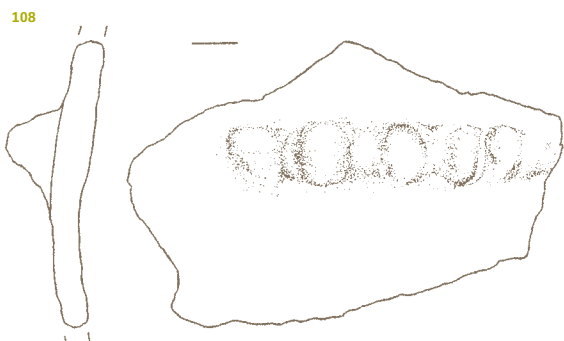
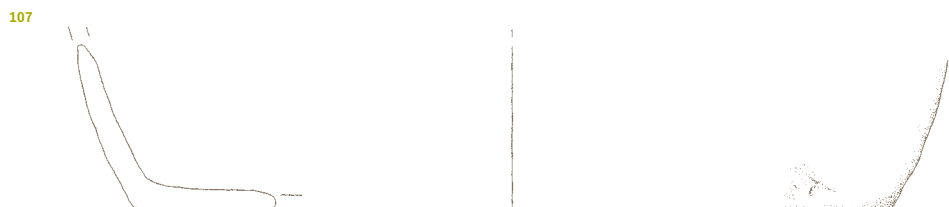
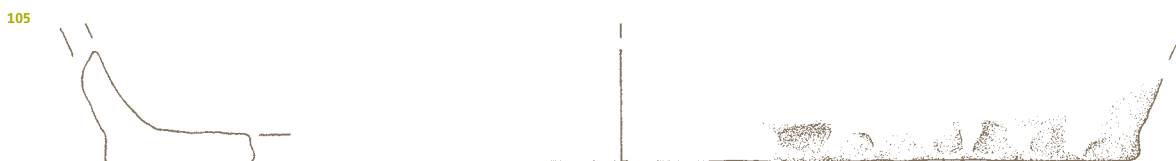
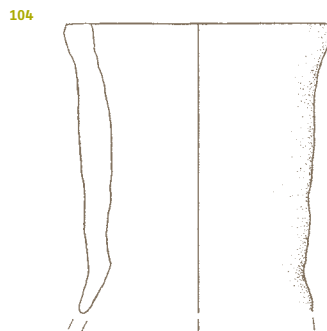
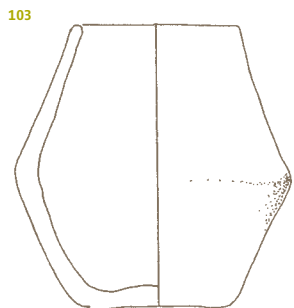

111 Kv. 167, SE 5, inv. št. AI 9848.

Bikonično vretence, okrašeno z vrezji, temno rjave barve, prostoročna izdelava; v. 3,1 cm, pr. 5,1 cm.

112 Kv. 167, SE 5, inv. št. AI 9849.

Odl. bikoničnega vretenca, fina keramika, oranžne barve, prostoročna izdelava; v. 2,6 cm, š. 4,5 cm.

113 Kv. 167, SE 5, inv. št. AI 9851.

Bikonično vretence, fina keramika, sivo rjave barve, prostoročna izdelava; v. 3,5 cm, pr. 5,9 cm.

114 Kv. 167, SE 5, inv. št. AI 9852.

Bikonično vretence, fina keramika, sive in oranžno rjave barve, prostoročna izdelava; v. 3,8 cm, pr. 5,8 cm.

115 Kv. 168, SE 5, inv. št. AI 9860/1.

Odl. ročaja, groba keramika, temno rjave barve, prostoročna izdelava; v. 10,5 cm, š. 3,1 cm.

116 Kv. 210, SE 5, inv. št. AI 9863/1.

Odl. u. z ost. sklede, groba keramika, rjave barve, prostoročna izdelava; v. 6,3 cm, š. 7,1 cm, pr. u. 29,8 cm.

117 Kv. 210, SE 5, inv. št. AI 9863/5.

Odl. u. z ost. sklede, groba keramika, rjave barve, prostoročna izdelava; v. 5,5 cm, š. 11,1 cm, pr. u. 39,8 cm.

111

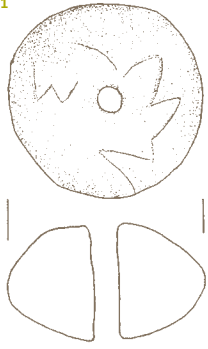

112

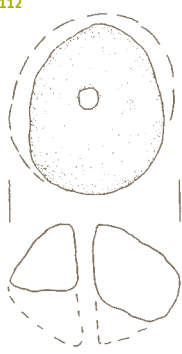

113

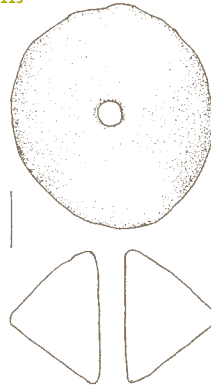

114

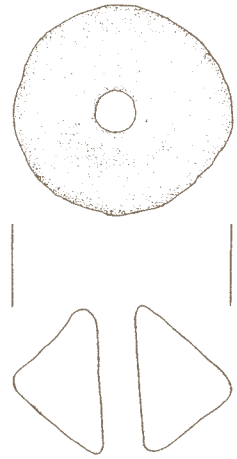

115

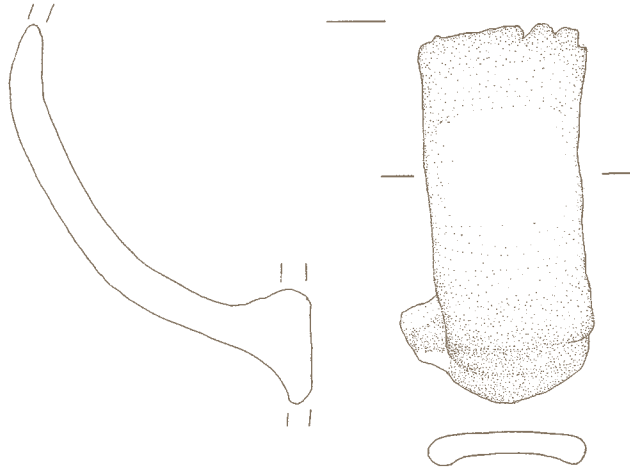

116



117

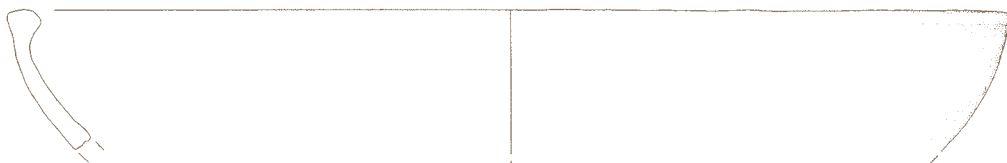

118 Kv. 210, SE 5, inv. št. AI 9865/1.

Odl. u. z ost. sklede z držajem, okrašenega z odtisi prsta, groba keramika, na zun. strani temno sive, na notr. svetlo rjave barve, prostoročna izdelava; v. 4,8 cm, š. 11,5 cm, pr. u. 15,2 cm.

119 Kv. 210, SE 5, inv. št. AI 9865/5.

Odl. u. z ost. lonca, okrašenega z odtisi prsta, groba keramika, rjavo sive barve, prostoročna izdelava; v. 4,2 cm, š. 8,5 cm, pr. u. 17 cm.

120 Kv. 210, SE 5, inv. št. AI 9864/2.

Odl. d. z ost. posode, groba keramika, rjave barve, prostoročna izdelava; v. 6 cm, š. 6 cm, pr. d. 10 cm.

121 Kv. 210, SE 5, inv. št. AI 9867/2.

Odl. ost. posode, okrašenega z bradavico, groba keramika, rjavo sive barve, prostoročna izdelava; v. 6 cm, š. 11 cm.

**SE 180 – plast rjave ilovice,
G122-152**

122 Kv. 9A, SE 180, inv. št. AI 8915/1.

Odl. u. lonca, okrašenega z odtisi prsta, groba keramika, rdeče rjave barve, prostoročna izdelava; v. 6,5 cm, š. 6,6 cm, pr. u. 19,5 cm.

118



119



120

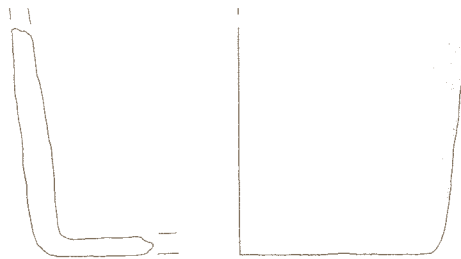

121

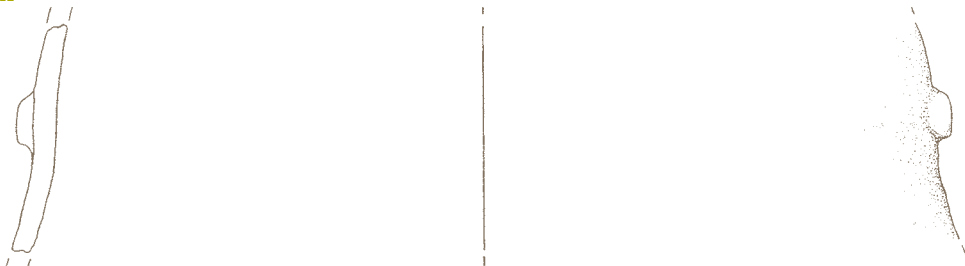

122

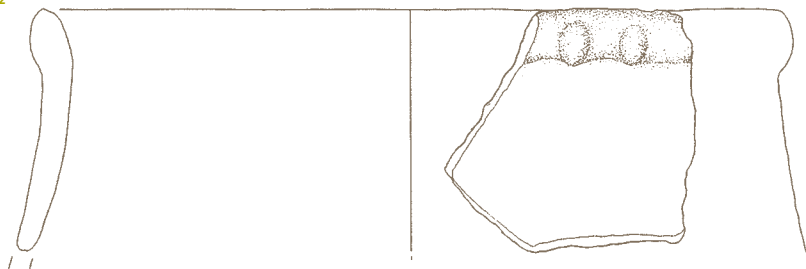

123 Kv. 9A, SE 180, inv. št. AI 8915/2.

Odl. u. sklede, okrašene na notr. strani in ustju z vrezi, fina keramika, sive barve, prostoročna izdelava; v. 3,1 cm, š. 4,9 cm.



124 Kv. 9A, SE 180, inv. št. AI 8916/2.

Odl. u. z ost. sklede, groba keramika, rjave barve, prostoročna izdelava; v. 4,7 cm, š. 5,5 cm, pr. u. 35,2 cm.

125 Kv. 9A, SE 180, inv. št. AI 8920/2.

Odl. ost. posode, okrašena z vrezi, fina keramika, rjave barve, prostoročna izdelava; v. 3,8 cm, š. 4 cm, pr. ost. 23,6 cm.

126 Kv. 9A, SE 180, inv. št. AI 8921.

Odl. preluknjane ost. posode, groba keramika, rdeče rjave barve, prostoročna izdelava; v. 6,5 cm, š. 5 cm.



127 Kv. 10A, SE 180, inv. št. AI 8926/2.

Odl. u. lonca, okrašena z odtisi orodja, groba keramika, sive barve, prostoročna izdelava; v. 5 cm, š. 4,6 cm, pr. u. 18 cm.



128 Kv. 10A, SE 180, inv. št. AI 8927/5.

Odl. u. lonca, okrašena z vrezi, groba keramika, sivo rjave barve, prostoročna izdelava; v. 5,2 cm, š. 4,3 cm, pr. u. 12 cm.

129 Kv. 10A, SE 180, inv. št. AI 8930.

Odl. bikoničnega vretenca, fina keramika, sive barve, prostoročna izdelava; v. 3,5 cm, pr. 5 cm.

130 Kv. 11, SE 180, inv. št. AI 8896/4.

Odl. navzven izvihanega in prilepljenega u. lonca, okrašena z odtisi prsta, groba keramika, sivo rjave barve, prostoročna izdelava; v. 4,7 cm, š. 6,3 cm, pr. u. 22 cm.

M 1:2
M 1:3 124

123

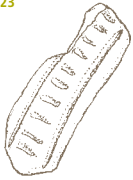

124



125



126

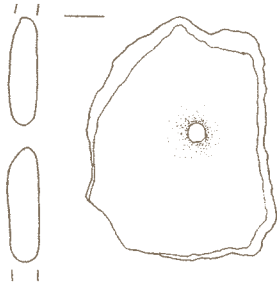

127

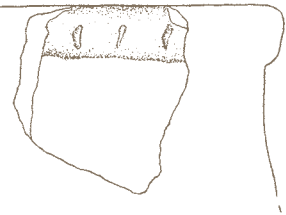

128

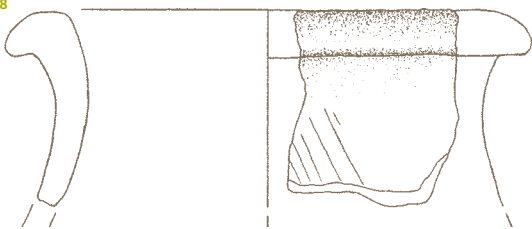

129

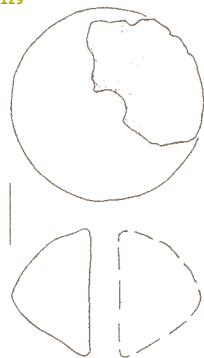

130



131 Kv. 11, SE 180, inv. št. Al 8898/1.

Odl. ost. z ročajem posode, groba keramika, sive barve, prostoročna izdelava; v. 5,7 cm, š. 4,6 cm.

132 Kv. 27, SE 180, inv. št. Al 8876.

Skledica, fina keramika, rjave barve, prostoročna izdelava; v. 1,8 cm, pr. u. 4,8 cm, pr. d. 2 cm.



133 Kv. 27, SE 180, inv. št. Al 8877/1.

Odl. u. z ost. sklede, na notr. strani in ustju okrašene z vrezi, fina keramika, sive barve, prostoročna izdelava; v. 4,2 cm, š. 5,2 cm, pr. u. 12 cm.



134 Kv. 27, SE 180, inv. št. Al 8877/4.

Odl. u. z ost. sklede, na notr. in zun. strani okrašene z brazdastimi vbodi, fina keramika, sive barve, prostoročna izdelava; v. 2,4 cm, š. 3,6 cm, pr. u. 21,9 cm.



135 Kv. 27, SE 180, inv. št. Al 8878/15.

Odl. u. z ost. sklede, fina keramika, rjavo sive barve, prostoročna izdelava; v. 2,6 cm, š. 3 cm, pr. u. 22,2 cm.

136 Kv. 27, SE 180, inv. št. Al 8878/7.

Odl. u. z ost. sklede, groba keramika, oranžno sive barve, prostoročna izdelava; v. 4 cm, š. 6 cm, pr. u. 21,3 cm.

137 Kv. 27, SE 180, inv. št. Al 8878/19.

Odl. u. z ost. sklede, groba keramika, rjavo sive barve, prostoročna izdelava; v. 5,2 cm, š. 5 cm.

138 Kv. 27, SE 180, inv. št. Al 8878/25.

Odl. u. z ost. sklede, groba keramika, sivo rjave barve, prostoročna izdelava; v. 4,4 cm, š. 4,5 cm, pr. u. 31,2 cm.

131

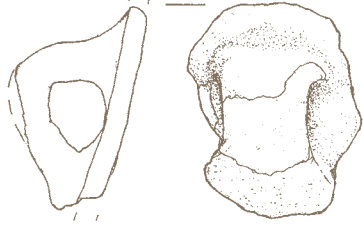

132

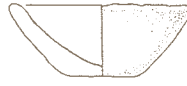

133

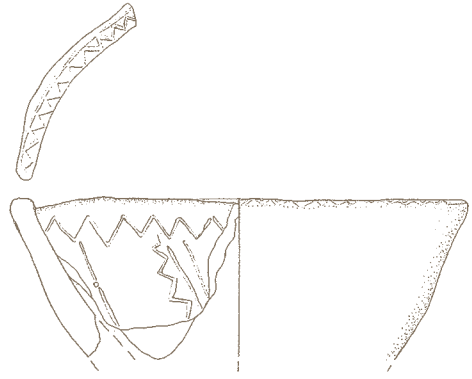

134



135

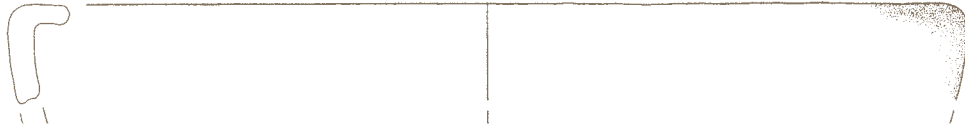

136



137



138



139 Kv. 27, SE 180, inv. št. Al
8878/4.

Odl. u. lonca, groba keramika, sive barve, prostoročna izdelava;
v. 5,5 cm, š. 8 cm, pr. u. 40,1 cm.

140 Kv. 27, SE 180, inv. št. Al
8878/8.

Odl. u. lonca, groba keramika, rjavo sive barve, prostoročna izdelava;
v. 4,5 cm, š. 3,7 cm, pr. u. 13,9 cm.

141 Kv. 27, SE 180, inv. št. Al **8886.**

Odl. noge posode, okrašene z vrezi in vbodi, fina keramika, sive barve, prostoročna izdelava; v. 5,5 cm, š. 6 cm, pr. noge 9 cm.



142 Kv. 27, SE 180, inv. št. Al
8884/2.

Odl. ost. posode, okrašenega z rebrom, razčlenjenim z odtisi prsta, groba keramika, oranžne barve, prostoročna izdelava; v. 2,3 cm, š. 5,1 cm.

143 Kv. 27, SE 180, inv. št. Al **8887.**

Odl. bikoničnega vretenca, fina keramika, sivo rjave barve, prostoročna izdelava; š. 4,5 cm, pr. 5 cm.

144 Kv. 28, SE 180, inv. št. Al
8889/1.

Odl. u. z ost. sklede, groba keramika, sivo rjave barve, prostoročna izdelava; v. 3,6 cm, š. 4,3 cm.

145 Kv. 28, SE 180, inv. št. Al
8889/2.

Odl. u. lonca, okrašenega z odtisi prsta, groba keramika, oranžno rjave barve, prostoročna izdelava;
v. 3,8 cm, š. 5,7 cm, pr. u. 22,2 cm.



146 Kv. 28, SE 180, inv. št. Al
8890/6.

Odl. u. lonca, groba keramika, rjave barve, prostoročna izdelava;
v. 5,8 cm, š. 5,5 cm.

147 Kv. 28, SE 180, inv. št. Al
8892/1.

Odl. ost. z ročajem posode, groba keramika, rjave barve, prostoročna izdelava; v. 4,9 cm, š. 4,5 cm, pr. ost. 16,5 cm.

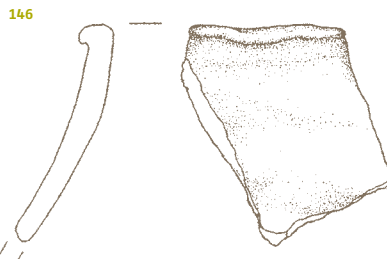
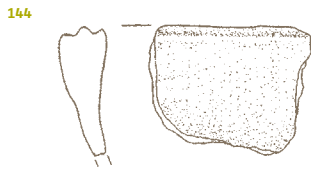
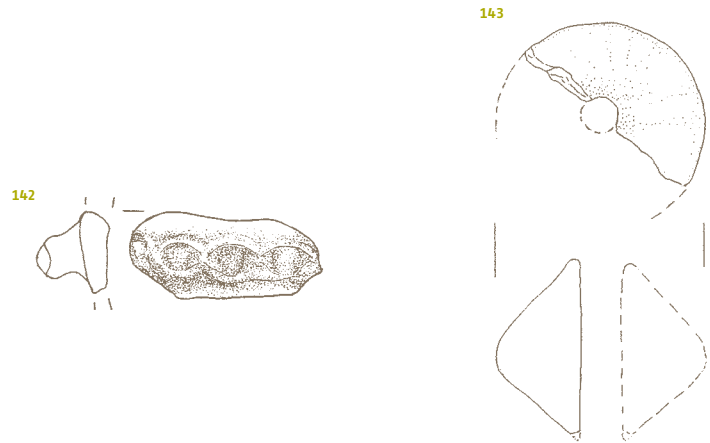
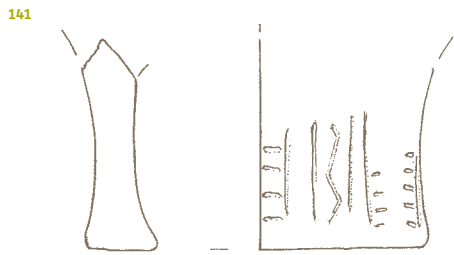
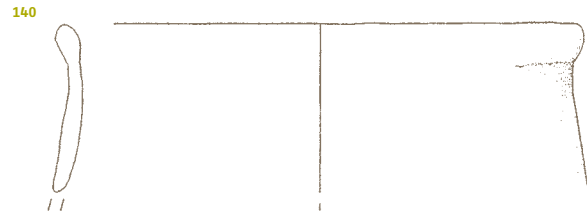

148 Kv. 28, SE 180, PPN 77, inv. št. AI 9712/1.

Odl. kline z drobtinčasto retušo iz svetlo rjavega roženca; dl. 1,75 cm, š. 1,75 cm, db. 0,3 cm. Proksimalni in distalni del sta odlomljena. Na srednjem delu desnega lateralnega roba na ventralni strani se nahajajo drobtinčaste retuše.



149 Kv. 28, SE 180, PPN 77, inv. št. AI 9712/2.

Odl. kline iz svetlo rjavega drobnozrnatega roženca; dl. 2,22 cm, š. 0,74 cm, db. 0,45 cm. Talon je odlomljen.

150 Kv. 28, SE 180, PPN 79, inv. št. AI 9713/1.

Retuširana razbitina odbitka iz sivega roženca; dl. 1,71 cm, š. 1,06 cm, db. 0,63 cm. Proksimalni in distalni del sta odlomljena. Manjše vdolbinice na srednjem delu na desnem robu dorzalne strani kažejo, da je bil odbitek izpostavljen visokim temperaturam – morda celo ognju. Pod vplivom temperature se je razletel na več manjših kosov, od katerih smo odkrili le tri, ki sedaj sestavljajo odbitek. Na desnem lateralnem robu se na ventralni strani nahajajo manjše retuše – delovni rob je rahlo nazobčan.

151 Kv. 28, SE 180, PPN 79, inv. št. AI 9713/2.

Razbitina odbitka iz sivega roženca; dl. 1,5 cm, š. 0,7 cm, db. 0,2 cm. Manjše vdolbinice na srednjem delu na ventralni strani kažejo, da je bil odbitek izpostavljen visokim temperaturam – morda celo ognju. Pod vplivom temperature se je razletel na več manjših kosov – del predstavlja odbitek št. 31.

152 Kv. 43, SE 180, inv. št. AI 8905/2.

Odl. u. z ost. sklede, groba keramika, sivo rjave barve, prostoročna izdelava; v. 5,8 cm, š. 5 cm, pr. u. 29,2 cm.

Nadzemni objekt 1, G153-G189

153 Kv. 1, 1a, 1b, 1c, SE 540, inv. št. AI 9423.

Skodela z ročajema, groba keramika, rjavo sive barve, prostoročna izdelava; v. 17 cm, pr. u. 38,9 cm, pr. d. 12,8 cm.



154 Kv. 1, 1a, 1b, 1c, SE 540, inv. št. AI 9421.

Skledica, fina keramika, svetlo rjave barve, prostoročna izdelava; v. 2,8 cm, pr. u. 10,5 cm, pr. d. 6 cm.



155 Kv. 1, 1a, 1b, 1c, SE 540, inv. št. AI 9411/14,

Odl. u. z ost. sklede, groba keramika, sive in rdeče barve, prostoročna izdelava; v. 4,1 cm, š. 4,5 cm, pr. u. 19 cm.

156 Kv. 1, 1a, 1b, 1c, SE 540, inv. št. AI 9411/7.

Odl. u. z ost. sklede, groba keramika, oranžne barve, prostoročna izdelava; v. 4,8 cm, š. 6 cm, pr. u. 21,6 cm.

157 Kv. 1, SE 540, inv. št. AI 9422/1.

Odl. u. z ost. sklede, groba keramika, sivo rjave barve, prostoročna izdelava; v. 4,4 cm, š. 6 cm, pr. u. 32 cm.

M 1:1 148-151

M 1:2

148

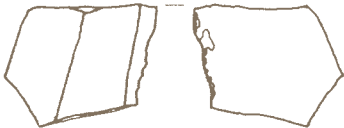

149

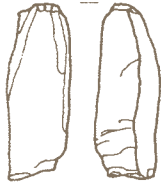

150



151



152



153

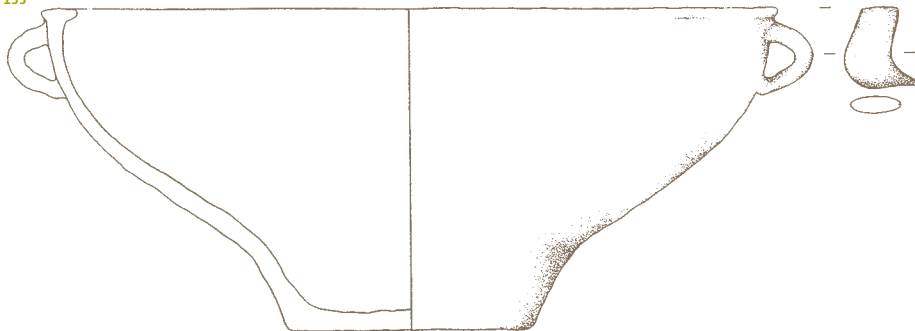

154



155

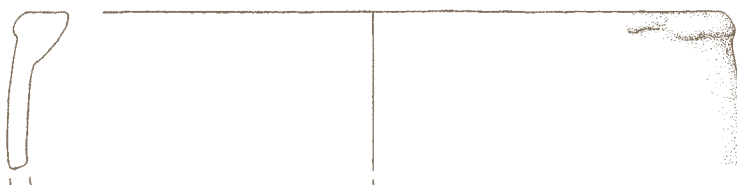

156



157



SE 180 148-152

SE 540

158 Kv. 1, 1a, 1b, 1c, SE 540, inv.

št. AI 9424/1 in 2,

Odlomka u. z ost. skodele z ročajema, fina keramika, sivo rjave barve, prostoročna izdelava; v. 10 cm, pr. u. 19,6 cm.

159 Kv. 1, 1a, 1b, 1c, SE 540, inv. št.

AI 9411/22, 34 in 36.

Odlomki u. z ost. sklede, fina keramika, rjave barve, prostoročna izdelava; v. 4 cm, pr. u. 32,6 cm.

160 Kv. 1, 1a, 1b, 1c, SE 540, inv.

št. AI 9411/26.

Odl. u. z ost. sklede, groba keramika, sivo rjave barve, prostoročna izdelava; v. 4,8 cm, š. 6 cm, pr. u. 24,4 cm.

161 Kv. 1, 1a, 1b, 1c, SE 540, inv. št.

AI 9411/35.

Odl. u. z ost. lonca, groba keramika, sivo rjave barve, prostoročna izdelava; v. 3,5 cm, š. 5 cm, pr. u. 28,5 cm.

162 Kv. 1, 1a, 1b, 1c, SE 540, inv. št.

AI 9411/16.

Odl. u. z ost. sklede, groba keramika, rjave barve, prostoročna izdelava; v. 5,7 cm, š. 9 cm, pr. u. 25,4 cm.

163 Kv. 1, 1a, 1b, 1c, SE 540, inv. št.

AI 9411/18.

Odl. u. lonca, groba keramika, svetlo rjave barve, prostoročna izdelava; v. 4,3 cm, š. 3,5 cm, pr. u. 11,2 cm.

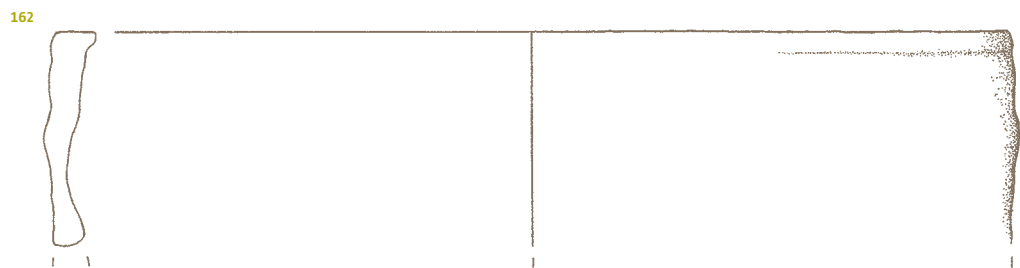
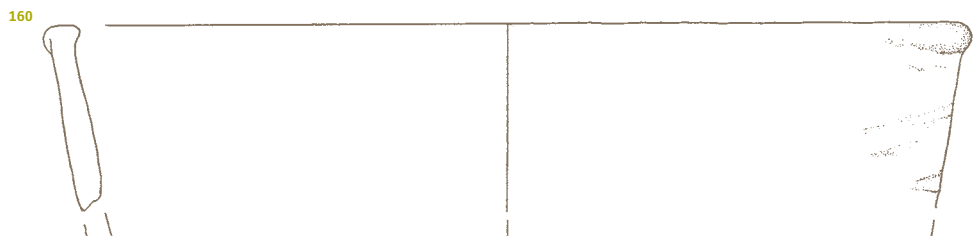
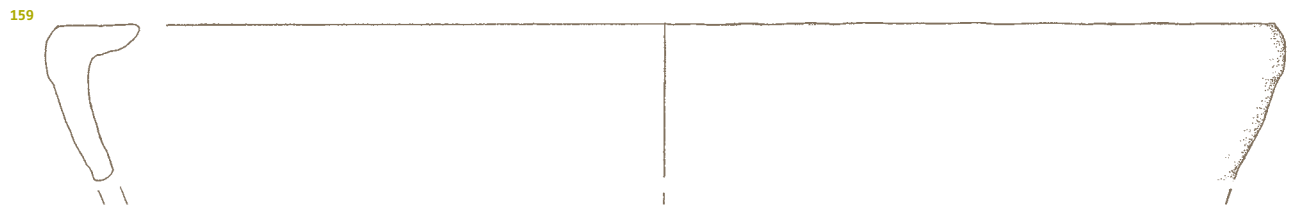

164 Kv. 1, 1a, 1b, 1c, SE 540, inv.

št. AI 9411/19 in 31.

Odl. u. lonca, fina keramika, rjavo-sive barve, prostoročna izdelava; v. 5 cm, š. 8 cm, pr. u. 15,1 cm.

165 Kv. 1, 1a, 1b, 1c, SE 540, inv.

št. AI 9411/20.

Odl. u. lonca, groba keramika, sivo rjave barve, prostoročna izdelava; v. 3,9 cm, š. 4 cm, pr. u. 16,1 cm.

166 Kv. 1, 1a, 1b, 1c, SE 540, inv.

št. AI 9411/23.

Odl. u. lonca, groba keramika, sivo rjave barve, prostoročna izdelava; v. 3,5 cm, š. 4 cm, pr. u. 11,9 cm.

167 Kv. 1, 1a, 1b, 1c, SE 540, inv. št.

AI 9411/28.

Odl. u. lonca, groba keramika, rjave barve, prostoročna izdelava; v. 5,1 cm, š. 9 cm, pr. u. 20,4 cm.

168 Kv. 1, 1a, 1b, 1c, SE 540, inv.

št. AI 9425/1.

Odl. u. z ost. lonca, fina keramika, rjave barve, prostoročna izdelava; v. 9,9 cm, š. 9,2 cm.

169 Kv. 1, 1a, 1b, 1c, SE 540, inv.

št. AI 9413/4-6.

Odlomki u. lonca, okrašenega z odtisi nohta, fina keramika, sivkasto rdeče barve, prostoročna izdelava; v. 3,6 cm, pr. u. 20 cm.

170 Kv. 1, 1a, 1b, 1c, SE 540, inv. št.

AI 9413/1.

Odl. u. posode, okrašene z odtisi orodja, fina keramika, sive barve, prostoročna izdelava; v. 2 cm, š. 3,2 cm.

171 Kv. 1, 1a, 1b, 1c, SE 540, inv. št.

AI 9411/2.

Odl. u. lonca, groba keramika, sivo rjave barve, prostoročna izdelava; v. 10,1 cm, š. 15 cm, pr. u. 28,5 cm.

164

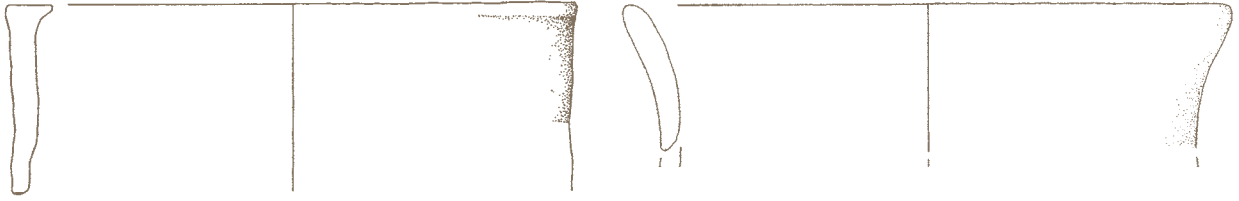

165



166

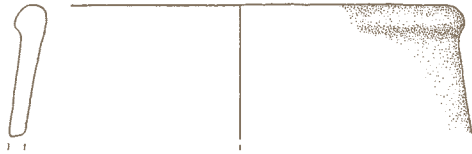

167



168



169

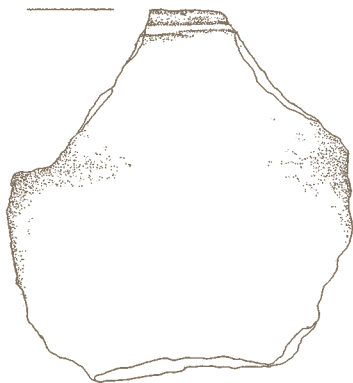

170



171



172 Kv. 1, 1a, 1b, 1c, SE 540, inv. št.

AI 9411/4.

Odl. u. lonca, fina keramika, temno sive barve, prostoročna izdelava; v. 5 cm, š. 6,5 cm, pr. u. 9,2 cm.

173 Kv. 1, 1a, 1b, 1c, SE 540, inv. št.

AI 9411/6.

Odl. u. lonca, groba keramika, sivo rjave barve, prostoročna izdelava; v. 3,8 cm, š. 6,5 cm, pr. u. 17,1 cm.

174 Kv. 1, 1a, 1b, 1c, SE 540, inv. št.

AI 9411/3, 9.

Odlomka u. lonca, groba keramika, sivo rjave barve, prostoročna izdelava; v. 6,8 cm, pr. u. 16,2 cm.

175 Kv. 1, 1a, 1b, 1c, SE 540, inv. št.

AI 9411/10.

Odl. u. lonca, groba keramika, sivo rjave barve, prostoročna izdelava; v. 5,1 cm, š. 4,5 cm, pr. u. 19,7 cm.

176 Kv. 1, 1a, 1b, 1c, SE 540, inv. št.

AI 9412/4.

Odl. d. z ost. posode, groba keramika, rjave barve, prostoročna izdelava; v. 3 cm, š. 6 cm, pr. d. 14 cm.

177 Kv. 1, 1a, 1b, 1c, SE 540, inv. št.

AI 9412/6.

Odl. d. z ost. posode, fina keramika, sivo rjave barve, prostoročna izdelava; v. 2,7 cm, š. 5 cm, pr. d. 11,3 cm.

178 Kv. 1, 1a, 1b, 1c, SE 540, inv. št.

AI 9412/7.

Odl. d. z ost. posode, groba keramika, sivo rjave barve, prostoročna izdelava; v. 6,1 cm, š. 6,5 cm, pr. d. 10 cm.

179 Kv. 1, 1a, 1b, 1c, SE 540, inv. št.

AI 9412/16.

Odl. d. z ost. posode, groba keramika, sivo rjave barve, prostoročna izdelava; v. 3,6 cm, š. 7 cm, pr. d. 14 cm.

172

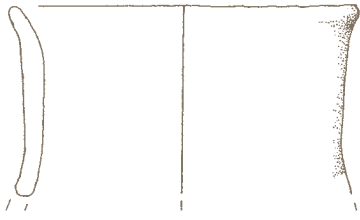

173



174

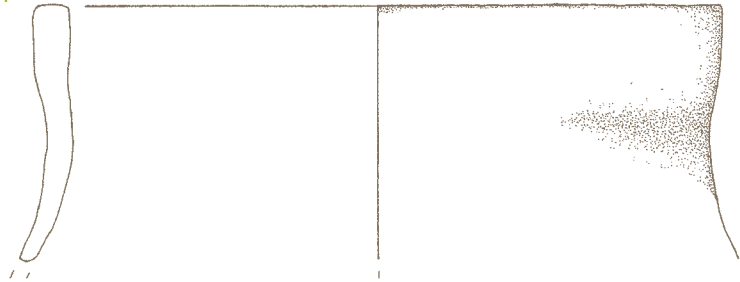

175

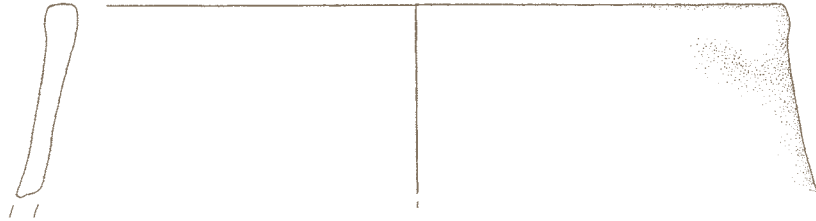

176



177



178

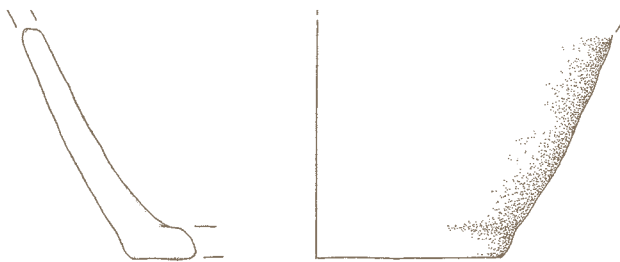

179



180 Kv. 1, 1a, 1b, 1c, SE 540, inv.

št. AI 9414/13.

Odl. ost. z ročajem posode, groba keramika, rjave barve, prostoročna izdelava; v. 6,4 cm, š. 7 cm, pr. ost. 41,5 cm.

181 Kv. 1, 1a, 1b, 1c, SE 540, inv.

št. AI 9414/14.

Odl. ost. z ročajem posode, groba keramika, sivo rjave barve, prostoročna izdelava; v. 8,3 cm, š. 8 cm, pr. ost. 21,4 cm.

182 Kv. 1, 1a, 1b, 1c, SE 540, inv.

št. AI 9414/15.

Odl. ost. z ročajem posode, groba keramika, oranžno rjave barve, prostoročna izdelava; v. 7,3 cm, š. 6,3 cm.

183 Kv. 1, 1a, 1b, 1c, SE 540, inv.

št. AI 9414/20.

Odl. ost. z ročajem posode, groba keramika, sive barve, prostoročna izdelava; v. 5,5 cm, š. 5,5 cm.

184 Kv. 1, 1a, 1b, 1c, SE 540, inv.

št. AI 9416.

Odl. u. z odlomljenim ročajem, fina keramika, rjavo sive barve, prostoročna izdelava; v. 4,4 cm, š. 8,4 cm.

185 Kv. 1, 1a, 1b, 1c, SE 540, inv.

št. AI 9418.

Odl. ost. posode, okrašenega z rebrom, razčlenjenim z odtisi prsta, fina keramika, rjave barve, prostoročna izdelava; v. 3,9 cm, š. 6,1 cm.

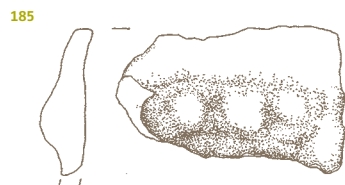
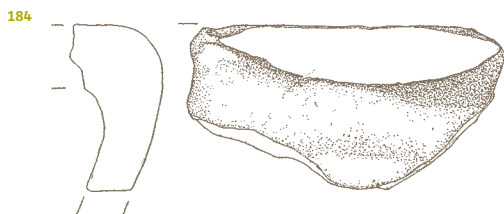
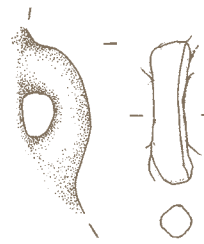
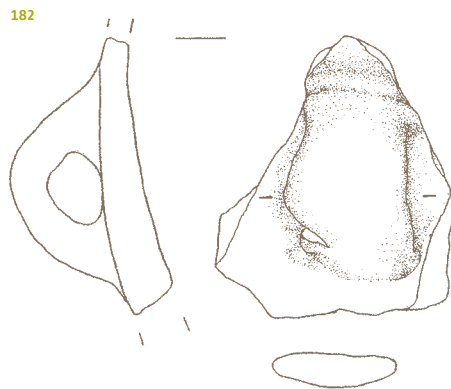
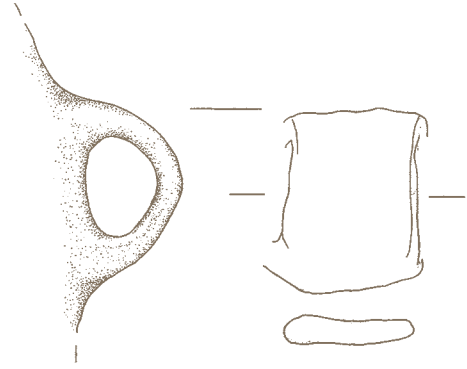

186 Kv. 1, 1a, 1b, 1c, SE 540, inv.

št. AI 9419.

Odl. kamnitih žrmelj; v. 9,5 cm,
š. 7 cm.



187 Kv. 1, SE 540, PPN 196, inv. št.
AI 9733.

Odbitek iz svetlo sivega do rdečkastega grobozrnatega kremenca; dl. 3,3 cm, š. 1,8 cm, db. 1 cm. Talon je gladek retuširan – en negativ.

188 Kv. 1, SE 540, PPN 196, inv. št.
AI 9734.

Odbitek iz svetlo rjave grobozrnate kamnine; dl. 5,9 cm, š. 2,6 cm, db. 1,3 cm. Talon je pokrit s korteksom.



189 Kv. 1, SE 542, inv. št. AI 9426.

Odl. u. lonca, fina keramika, rjave barve, prostoročna izdelava; v. 4,5 cm, š. 4 cm.

Polzemljanka 1, G190-191

190 Kv. 49/49A, SE 299, inv. št. AI 9054/1.

Odl. ost. z ročajem posode, groba keramika, oranžne in sivo rjave barve, prostoročna izdelava; v. 7,9 cm, š. 5,8 cm.

191 Kv. 49, SE 297, inv. št. AI 9051.

Odl. u. z ost. sklede, groba keramika, rdeče in sive barve, prostoročna izdelava; v. 4,1 cm, š. 5,7 cm.

Nadzemni objekt 2, G192-G195

192 Kv. 51, SE 131, inv. št. AI 8859.

Odlomki u. z ost. lonca z ročajem, fina keramika, rjave barve, prostoročna izdelava; v. 10,7 cm, pr. u. 10,4 cm.

193 Kv. 51, SE 131, inv. št. AI 8860/2.

Odl. u. z ost. sklede, na notr. strani in ustju okrašene z vrezi in vbodi, fina keramika, sivo rjave barve, prostoročna izdelava; v. 3,4 cm, š. 6 cm, pr. u. 18 cm.



194 Kv. 51, SE 131, inv. št. AI 8860/1.

Odl. u. z ost. lonca, fina keramika, rjave barve, prostoročna izdelava; v. 5 cm, š. 11 cm, pr. u. 14 cm.

M 1:1 187

M 1:2

186

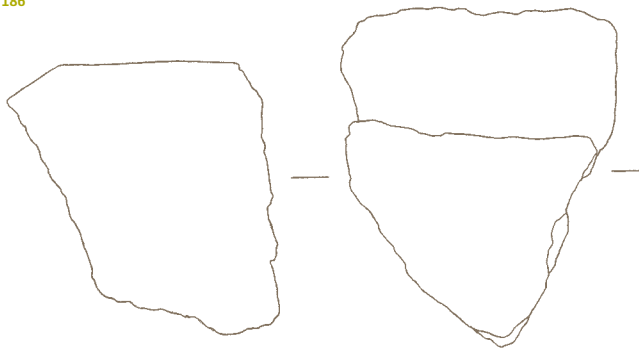

187



188



189

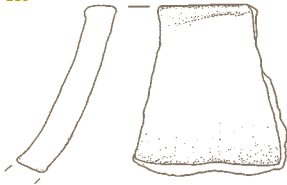

190

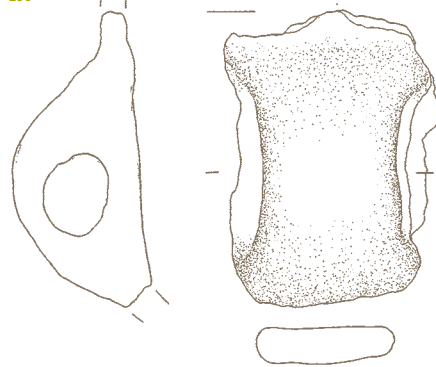

191

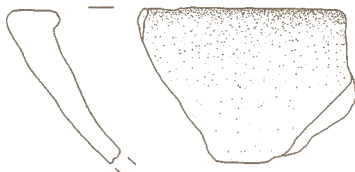

192

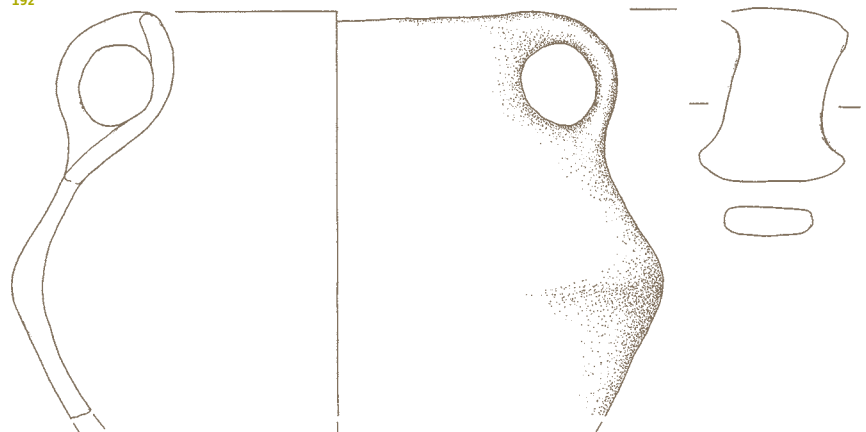

193

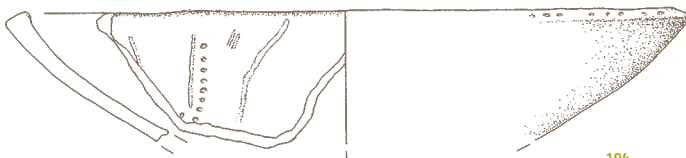

194



SE 540 186-188

SE 542 189

SE 299 190

SE 297 191

SE 131 192, 193

195 Kv. 51, SE 131, inv. št. Al 8861.

Odl. u. z ost. skodele z ročajem, groba keramika, rjavo sive barve, prostoročna izdelava; v. 5,8 cm, š. 9 cm, pr. u. 15,9 cm.

Zbiralnik za vodo 1, v bližini nadzemnega objekta 2, G196-G197

196 Kv. 51, SE 129, inv. št. Al 8856/1.

Odl. d. z ost. posode, groba keramika, oranžne barve, prostoročna izdelava; v. 2,4 cm, š. 3,5 cm, pr. d. 6 cm.

197 Kv. 51, SE 129, inv. št. Al 8856/2.

Odl. d. z ost. posode, fina keramika, rjavo sive barve, prostoročna izdelava; v. 3,8 cm, š. 4 cm, pr. d. 13,6 cm.

Jama ob zbiralniku za vodo 1, G198-G199

198 Kv. 52, SE 127, inv. št. Al 8850.

Odlomki lonca, na ostenju okrašenega z bradavicama, groba keramika, rjavo sive barve, prostoročna izdelava; v. 24,6 cm, pr. u. 19,5 cm, pr. d. 14 cm.

199 Kv. 52, SE 127, inv. št. Al 8853/1.

Odl. ost. posode, okrašenega z vrezi, fina keramika, rjavo sive barve, prostoročna izdelava; v. 3,2 cm, š. 5,6 cm.



195

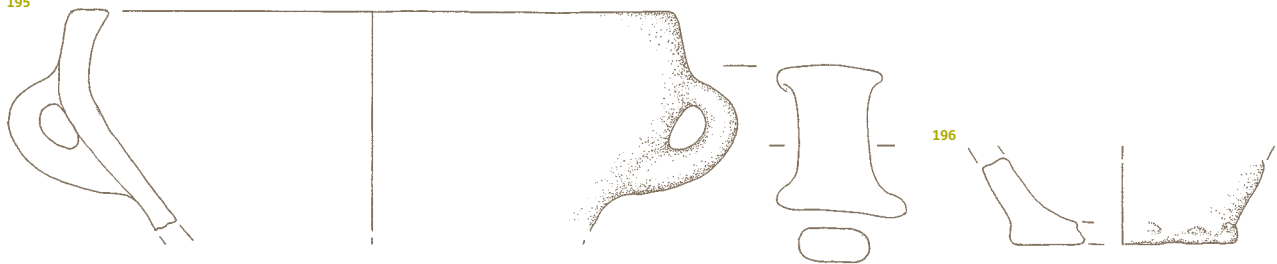

196

197



198

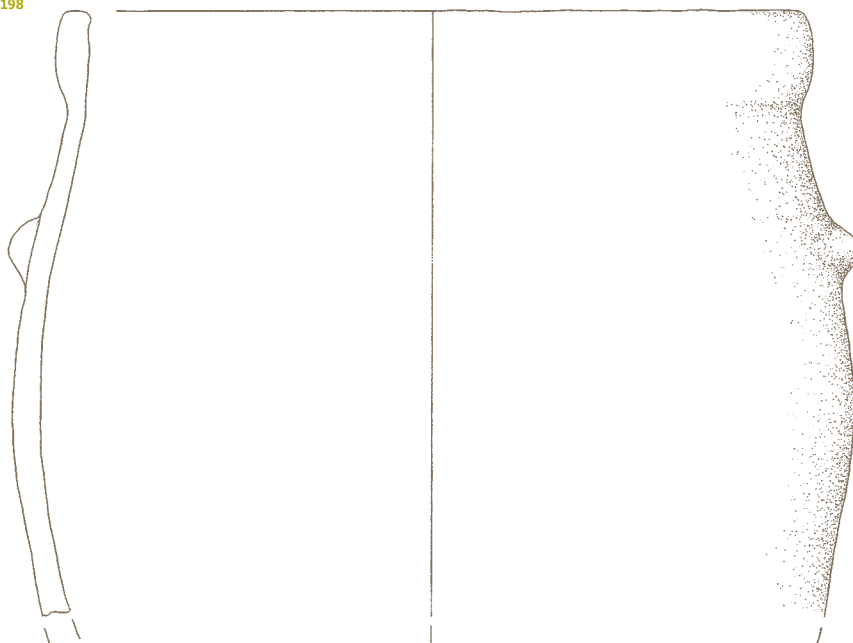

199

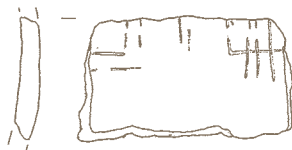

- SE131 195
- SE129 196, 197
- SE127 198, 199

**Jama ob zbiralniku za vodo 1,
G200-G203**

200 Kv. 51, SE 225, inv. št. AI
9013/1-2 in AI 9016.

Odlomki u. z ost. sklede, na notr.
strani in ustju okrašene z vrezi in
vbodi, fina keramika, sivo rjave bar-
ve, prostoročna izdelava; v. 4,3 cm,
pr. u. 12 cm.



201 Kv. 51, SE 225, inv. št. AI
9012/1.

Odl. u. lonca, groba keramika, sive
barve, prostoročna izdelava;
v. 6,5 cm, š. 8 cm, pr. u. 16,4 cm.

**Jama ob zbiralniku za vodo 1,
G204**

202 Kv. 51, SE 225, inv. št. AI 9015.
Odl. u. z ročajem posode, fina kera-
mika, sivo rjave barve, prostoročna
izdelava; v. 2,5 cm, š. 3,3 cm.

203 Kv. 51, SE 225, inv. št. AI 9018.
Odl. bikoničnega vretenca, fina ke-
ramika, rjave barve, prostoročna iz-
delava; v. 2,9 cm, pr. 5,5 cm.

204 Kv. 67, SE 488, inv. št. AI 9380.
Lonec, pod ustjem okrašen z odtisi
prsta, na ostenju pa z bradavicama,
groba keramika, sivo rjave barve,
prostoročna izdelava; v. 19,6 cm,
pr. u. 25,7 cm, pr. d. 16 cm.



M 1:2

200



201



202



203

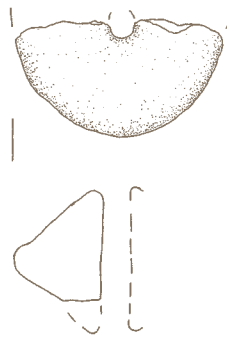

204

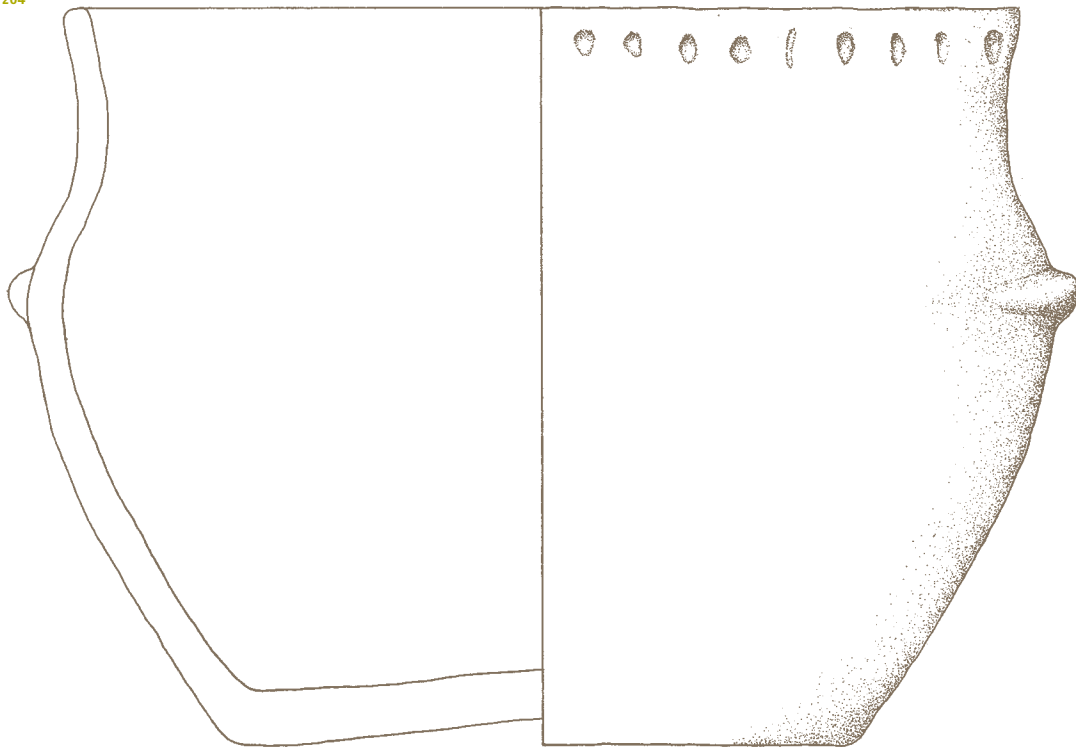

SE 225 200-203
SE 487/488 204

Zbiralnik za vodo 2, v bližini nadzemnega objekta 2 – prvo polnilo (zasutje), G205-G208

205 Kv. 35, SE 324, inv. št. AI 9087/1 in 2.

Odlomka u. z ost. sklede, groba keramika, rjavo sive barve, prostoročna izdelava; v. 6,1 cm, pr. u. 25,7 cm.

206 Kv. 35, SE 324, inv. št. AI 9087/3.

Odl. u. z ost. sklede, groba keramika, oranžno rjave barve, prostoročna izdelava; v. 4 cm, š. 6,5 cm, pr. u. 25 cm.

207 Kv. 35, SE 324, inv. št. AI 9086.

Odl. u. sklede, okrašenega z odtisi prsta, groba keramika, sive barve, prostoročna izdelava; v. 2,7 cm, š. 3,5 cm.

208 Kv. 35, SE 324, inv. št. AI 9088/5.

Odlomka d. z ost. posode, groba keramika, svetlo rjavo sive barve, prostoročna izdelava; v. 3 cm, š. 8 cm, pr. d. 12 cm.

Zbiralnik za vodo 2 – drugo polnilo (zasutje), G209-G229

209 Kv. 35, SE 357, inv. št. AI 9098.

Odl. u. z ost. skodele z ročajema, fina keramika, sive barve, prostoročna izdelava; v. 12,5 cm, pr. d. 11 cm, pr. u. 38,6 cm.



210 Kv. 35, SE 357, inv. št. AI 9090.

Odl. u. z ost. skodele z ročajema, groba keramika, temno rjave barve, prostoročna izdelava; v. 5,3 cm, š. 12,4 cm, pr. u. 27,8 cm.

211 Kv. 35, SE 357, inv. št. AI 9091/6.

Odl. u. z ost. sklede, na notr. in zun. strani ter ustju okrašene z vrezi brazdastimi vrezi in vbodi, fina keramika, oranžne in temno sive barve, prostoročna izdelava; v. 2,3 cm, š. 4,4 cm, pr. u. 11,2 cm.



212 Kv. 35, SE 357, inv. št. AI 9092/19.

Odl. u. z ost. skodele, fina keramika, svetlo rjave barve, prostoročna izdelava; v. 2,8 cm, š. 4 cm.

213 Kv. 35, SE 357, inv. št. AI 9091/1.

Odl. u. lonca, okrašenega z odtisi orodja, groba keramika, rjave do temno rjave barve, prostoročna izdelava; v. 4,3 cm, š. 5 cm.

M 1:2

M 1:3 209, 210

205



206



207

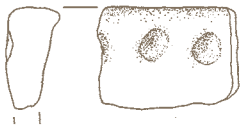

208



209

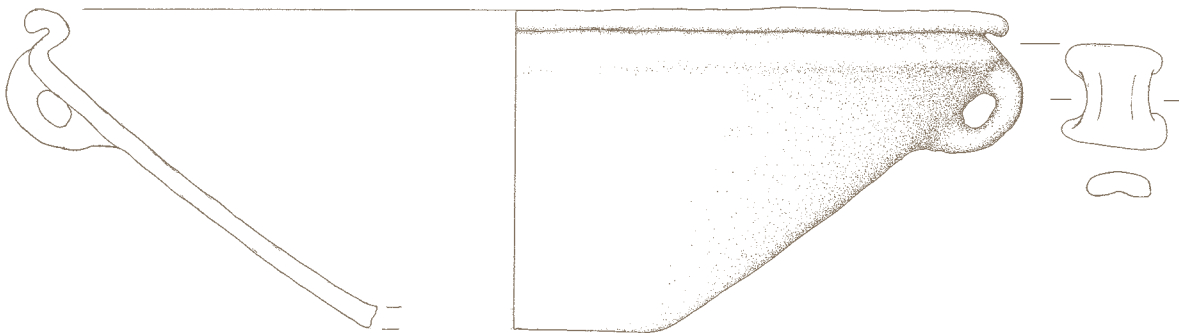

210



211

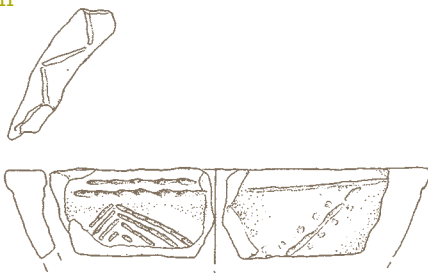

212

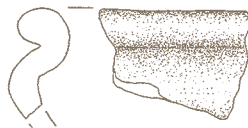

213

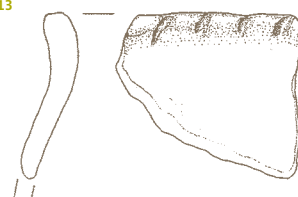

SE 324 205-208

SE 357 209-213

214 Kv. 35, SE 357, inv. št. AI
9091/2.

Odl. navzven izvihane in prilepljenega u. lonca, okrašenega z odtisi orodja, groba keramika, svetlo rjave barve, prostoročna izdelava; v. 5,3 cm, š. 4,7 cm, pr. u. 15 cm.



215 Kv. 35, SE 357, inv. št. AI
9091/5.

Odl. navzven izvihane in prilepljenega u. lonca, okrašenega z odtisi nohta, groba keramika, temno rjave barve, prostoročna izdelava; v. 4,1 cm, š. 4,2 cm.



216 Kv. 35, SE 357, inv. št. AI
9091/7.

Odl. u. lonca, okrašenega z odtisi nohta, groba keramika, oranžne barve, prostoročna izdelava; v. 4 cm, š. 3,2 cm, pr. u. 15,5 cm.

217 Kv. 35, SE 357, inv. št. AI
9092/5.

Odl. u. lonca, groba keramika, rjavo sive barve, prostoročna izdelava; v. 4,5 cm, š. 3,8 cm.

218 Kv. 35, SE 357, inv. št. AI
9092/10.

Odl. u. lonca, groba keramika, rjavo sive barve, prostoročna izdelava; v. 3,5 cm, š. 5 cm, pr. u. 18 cm.

219 Kv. 35, SE 357, inv. št. AI
9092/18.

Odl. u. lonca, groba keramika, sive barve, prostoročna izdelava; v. 5,3 cm, š. 9 cm, pr. u. 20,1 cm.

220 Kv. 35, SE 357, inv. št. AI
9096/1.

Odl. ost. lonca, okrašenega z rebrom, razčlenjenim z odtisi prsta, groba keramika, rjave barve, prostoročna izdelava; v. 9,9 cm, š. 10 cm, pr. ost. 32,4 cm.

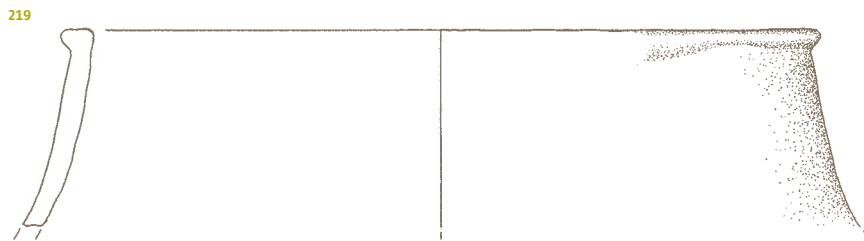
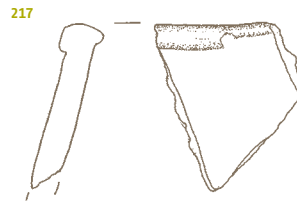
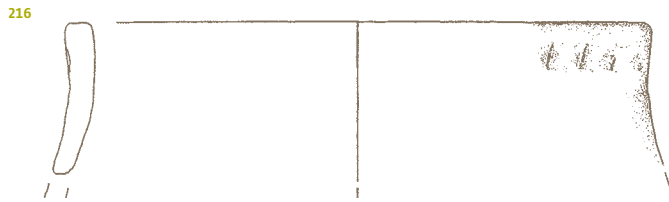
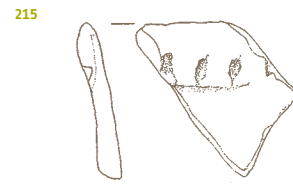
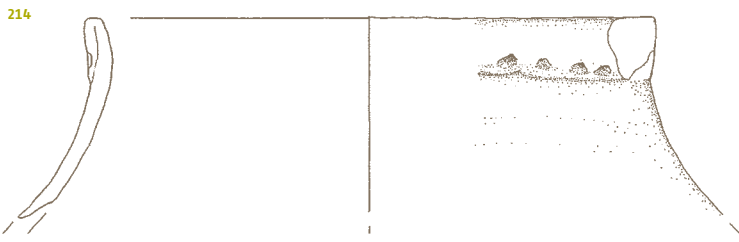

221 Kv. 35, SE 357, inv. št. AI

9096/2.

Odl. ost. posode, groba keramika, rjave do temno rjave barve, prostoročna izdelava; v. 8,9 cm, š. 9,4 cm.

222 Kv. 35, SE 357, inv. št. AI

9096/3.

Odl. ost. posode, okrašenega z rebrom, razčlenjenim z odtisi prsta, groba keramika, svetlo do temno rjave barve, prostoročna izdelava; v. 4,8 cm, š. 5,2 cm.

223 Kv. 35, SE 357, inv. št. AI

9157/1.

Odl. d. z ost. posode, groba keramika, rjavo sive barve, prostoročna izdelava; v. 4,4 cm, š. 11 cm, pr. d. 15,5 m.

224 Kv. 35, SE 357, inv. št. AI

9157/2.

Odl. d. z ost. posode, groba keramika, rjavo sive barve, prostoročna izdelava; v. 3,7 cm, š. 9 cm, pr. d. 15,7 cm.

225 Kv. 35, SE 357, inv. št. AI

9157/4.

Odl. d. z ost. posode, groba keramika, oranžne barve, prostoročna izdelava; v. 4 cm, pr. d. 12,8 cm.

226 Kv. 35, SE 357, inv. št. AI 9160.

Bikonično vretence, fina keramika, sive barve, prostoročna izdelava; v. 4 cm, pr. 5,2 cm.

227 Kv. 35, SE 357, inv. št. AI 9162.

Bikonično vretence, fina keramika, oranžne barve, prostoročna izdelava; v. 3,5 cm, pr. 5,1 cm.

228 Kv. 35, SE 357, inv. št. AI

9161/1.

Odl. bikoničnega vretenca, fina keramika, sive barve, prostoročna izdelava; v. 3,4 cm, pr. 5 cm.

229 Kv. 35, SE 357, inv. št. AI

9161/2.

Odl. bikoničnega vretenca, fina keramika, rjave barve, prostoročna izdelava; v. 2,9 cm, pr. 5,1 cm.

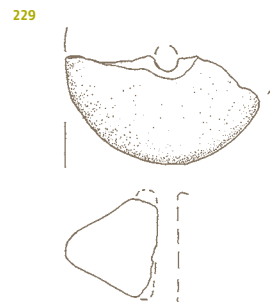
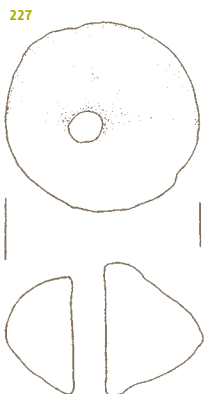
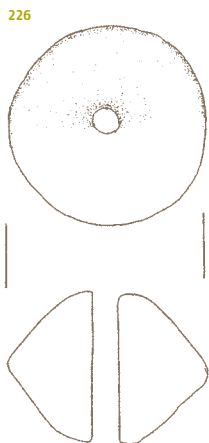
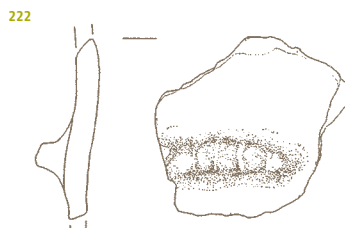
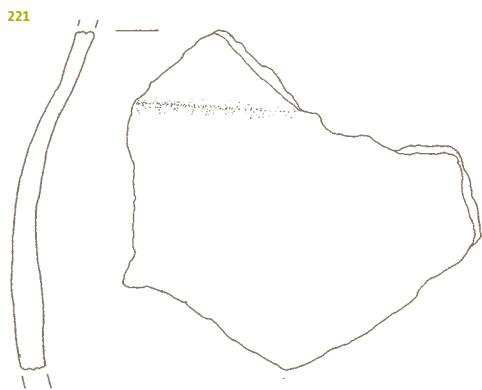

**Zbiralnik za vodo 2 – tretje
polnilo, G230-G233**

230 Kv. 35, SE 360, inv. št. AI 9725.

Odl. glinene posode, groba keramika, sivo rdeče barve, prostoročna izdelava; v. 2,4 cm, dl. 7,7 cm, š. 4,6 cm.

231 Kv. 35, SE 360, inv. št. AI 9170.

Odl. glinenega koleščka, groba keramika, sive barve; v. 4,6 cm.

232 Kv. 35, SE 360, inv. št. AI 9166/2.

Odl. u. lonca, groba keramika, oranžno sive barve, prostoročna izdelava; v. 3,8 cm, š. 5,2 cm.

233 Kv. 35, SE 360, inv. št. AI 9166/4.

Odl. u. lonca, groba keramika, sive barve, prostoročna izdelava; v. 4,8 cm, š. 3,5 cm, pr. u. 16 cm.

**Koncentracija keramike-
dvorišče ob nadzemnem objektu
2, G134-G244**

234 Kv. 35, SE 372, inv. št. AI 9208/1.

Odl. u. z ost. sklede, groba keramika, temno sive barve, prostoročna izdelava; v. 4,5 cm, š. 4 cm, pr. u. 18,5 cm.

235 Kv. 35, SE 372, inv. št. AI 9208/2.

Odl. u. z ost. sklede, groba keramika, rjavo sive barve, prostoročna izdelava; v. 5 cm, š. 3,5 cm, pr. u. 19,1 cm.

236 Kv. 35, SE 372, inv. št. AI 9208/3.

Odl. u. z ost. sklede, groba keramika, rjave barve, prostoročna izdelava; v. 2,3 cm, š. 5 cm, pr. u. 21,1 cm.

237 Kv. 35, SE 372, inv. št. AI 9208/6.

Odl. u. z ost. sklede, groba keramika, rjave barve, prostoročna izdelava; v. 5 cm, š. 4,9 cm.

238 Kv. 35, SE 372, inv. št. AI 9208/4.

Odl. u. lonca, groba keramika, sive barve, prostoročna izdelava; v. 4,9 cm, š. 6,5 cm, pr. u. 29,5 cm.

M 1:2

230

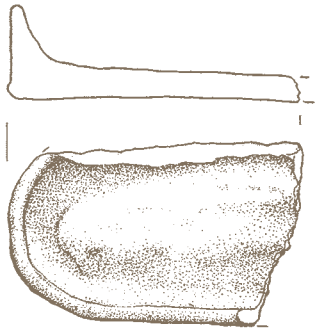

231

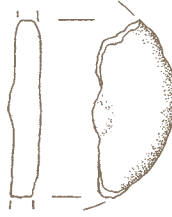

232

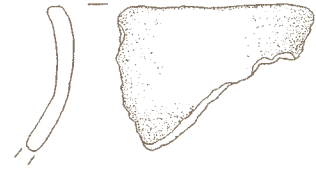

233



234



235

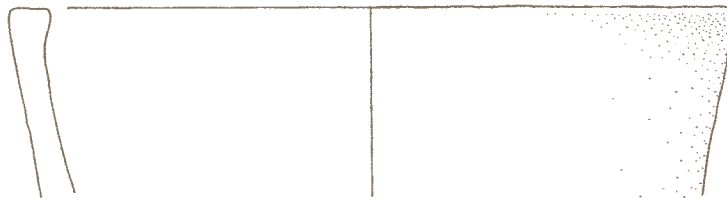

236



237

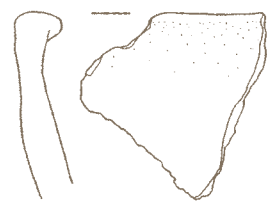

238

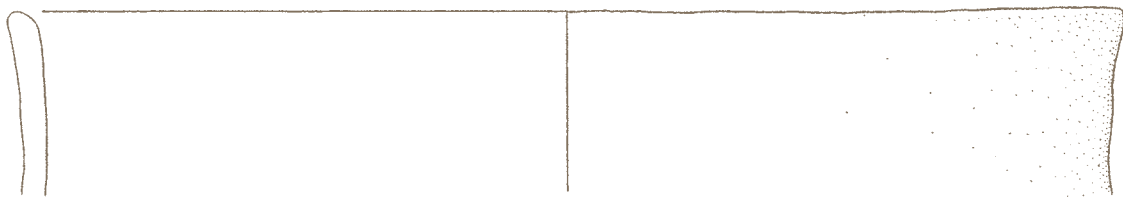

SE 360 230-233
SE 372 234-238

239 Kv. 35, SE 372, inv. št. AI

9208/8.

Odl. u. lonca, groba keramika, sive barve, prostoročna izdelava; v. 4,1 cm, š. 7 cm, pr. u. 36,2 cm.

240 Kv. 35, SE 372, inv. št. AI

9208/9.

Odl. u. lonca, groba keramika, sive barve, prostoročna izdelava; v. 4,8 cm, š. 4,5 cm, pr. u. 22,3 cm.

241 Kv. 35, SE 372, inv. št. AI

9208/10.

Odl. u. lonca, groba keramika, sive barve, prostoročna izdelava; v. 5,2 cm, š. 4 cm, pr. u. 17 cm.

242 Kv. 35, SE 372, inv. št. AI

9209/1.

Odl. navzven izvihanega in prilepjenega u. lonca, okrašenega z odtisi prsta, groba keramika, rjavordeče barve, prostoročna izdelava; v. 2 cm, š. 3,7 cm.

243 Kv. 35, SE 372, inv. št. AI

9209/2.

Odl. u. lonca, okrašenega z odtisi orodja, groba keramika, rjave barve, prostoročna izdelava; v. 3 cm, š. 6,5 cm, pr. u. 23,9 cm.

244 Kv. 35, SE 372, inv. št. AI

9210/3.

Odl. d. in ost. z barbotinom, groba keramika, rjave barve, prostoročna izdelava; v. 11 cm, pr. d. 11,2 cm.

**Jama v nadzemnem objektu 3,
G245-G260**

245 Kv. 3-4, SE 211, inv. št. AI

8973/1.

Odl. u. z ost. sklede, groba keramika, temno sivo rjave barve, prostoročna izdelava; v. 7,4 cm, š. 11 cm, pr. u. 15,1 cm.

239



240



241



242



243



244

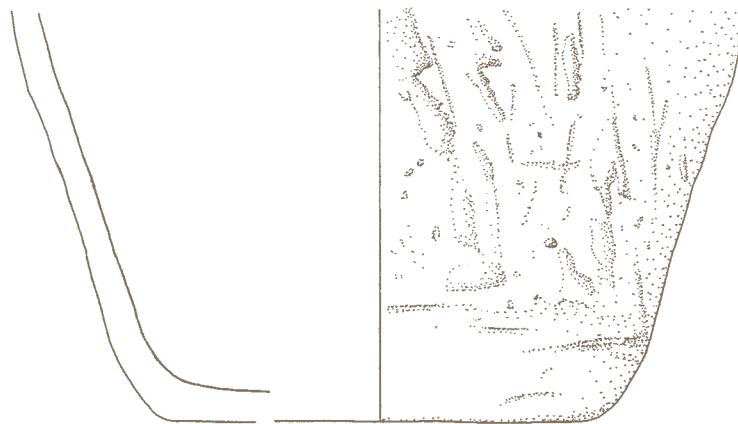

245

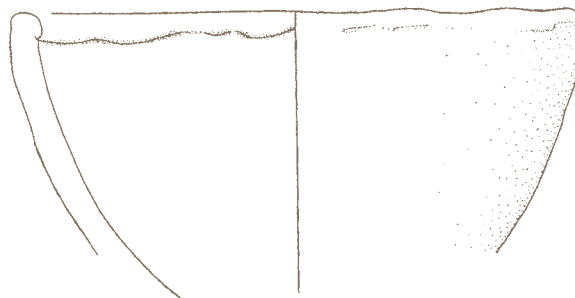

246 Kv. 3-4, SE 211, inv. št. AI 8973/2.

Odl. u. z ost. sklede, groba keramika, na zun. strani temno rjave, na notr. svetlo rjave barve, prostoročna izdelava; v. 5,1 cm, š. 7,5 cm, pr. u. 30,5 cm.

247 Kv. 3-4, SE 211, inv. št. AI 8973/4.

Odl. u. z ost. sklede, groba keramika, oranžne barve, prostoročna izdelava; v. 3,9 cm, š. 5 cm, pr. u. 17,4 cm.

248 Kv. 3-4, SE 211, inv. št. AI 8973/7.

Odl. u. z ost. sklede, groba keramika, na zun. strani sivo rdeče, na notr. sive barve, prostoročna izdelava; v. 3,9 cm, š. 3,5 cm, pr. u. 22 cm.

249 Kv. 3-4, SE 211, inv. št. AI 8973/3.

Odl. u. z ost. lonca, fina keramika, na zun. strani oranžno rjave, na notr. temno sive barve, prostoročna izdelava; v. 3,5 cm, š. 5 cm, pr. u. 9,3 cm.

250 Kv. 3-4, SE 211, inv. št. AI 8973/5.

Odl. u. z ost. lonca, groba keramika, temno rjave barve, prostoročna izdelava; v. 4,2, š. 4 cm, pr. u. 23,9 cm.

251 Kv. 3-4, SE 211, inv. št. AI 8973/6.

Odl. u. lonca, groba keramika, sivo rjave barve, prostoročna izdelava; v. 4,2 cm, š. 5 cm, pr. u. 16,7 cm.

252 Kv. 3-4, SE 211, inv. št. AI 8973/9.

Odl. u. z ost. sklede, fina keramika, temno sivo črne barve, prostoročna izdelava; v. 2,6 cm, š. 4,7 cm.

253 Kv. 3-4, SE 211, inv. št. AI 8973/11, 15.

Odl. u. z ost. posode, groba keramika, sivo rjave barve, prostoročna izdelava; v. 6,9 cm, š. 6 cm, pr. u. 9 cm.

254 Kv. 3-4, SE 211, inv. št. AI 8973/12.

Odl. u. z ost. lonca, groba keramika, sivo rjave barve, prostoročna izdelava; v. 3,7 cm, š. 4 cm, pr. u. 16,1 cm.

246

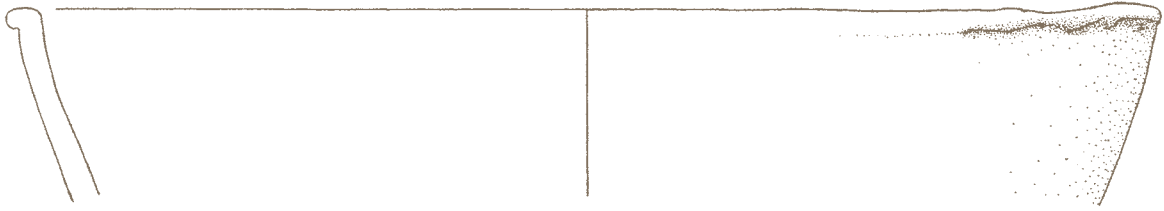

247



248



249



250



251



252



253

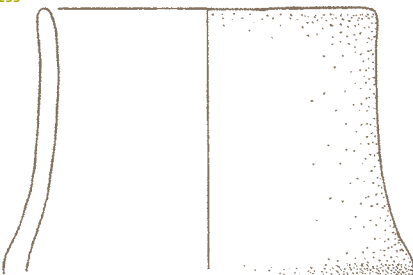

254



255 Kv. 3-4, SE 211, inv. št. AI

8974/1.

Odl. u. lonca, okrašenega z odtisi nohtov, fina keramika, na zun. strani rdeče rjave, na notr. svetlo rjave barve, prostoročna izdelava; v. 7 cm, š. 7,5 cm, pr. u. 29 cm.

256 Kv. 3-4, SE 211, inv. št. AI

8974/2.

Odl. u. lonca, okrašenega z odtisi nohtov in vrezi, groba keramika, sivo rjave barve, prostoročna izdelava; v. 3,2 cm, š. 5,5 cm, pr. u. 27,4 cm.

257 Kv. 3-4, SE 211, inv. št. AI

8975/1.

Odl. d. z ost. posode, groba keramika, na zun. strani oranžne, na notr. sivo rjave barve, prostoročna izdelava; v. 5,1 cm, š. 5 cm, pr. d. 19,7 cm.

258 Kv. 3-4, SE 211, inv. št. AI

8975/10.

Odl. d. z ost. posode, groba keramika, na zun. strani sivo rjave, na notr. svetlo rjave barve, prostoročna izdelava; v. 4,8 cm, š. 5,4 cm, pr. d. 3,9 cm, pr. ost. 9 cm.

259 Kv. 3-4, SE 211, inv. št. AI

8975/14.

Odl. d. z ost. posode, groba keramika, sivo rjave barve, prostoročna izdelava; v. 5,8 cm, pr. d. 11,8 cm.

260 Kv. 3-4, SE 211, inv. št. AI 8977.

Odl. ost. okrašenega z rebrom, razčlenjenim z odtisi prsta, groba keramika, temno sivo rjave barve, prostoročna izdelava; v. 4,6 cm, š. 7 cm.

Jama v nadzemnem objektu 5, G261

261 Kv. 22, SE 275, inv. št. AI

9032/1.

Odl. u. z ost. lonca, groba keramika, oranžne barve, prostoročna izdelava; v. 5 cm, š. 8 cm, pr. u. 25,1 cm.

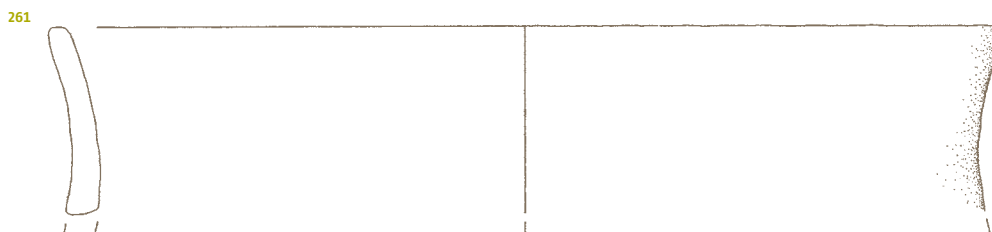
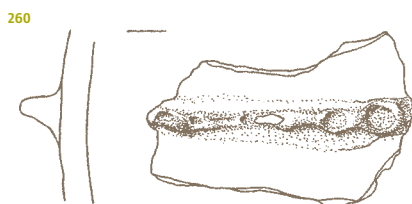
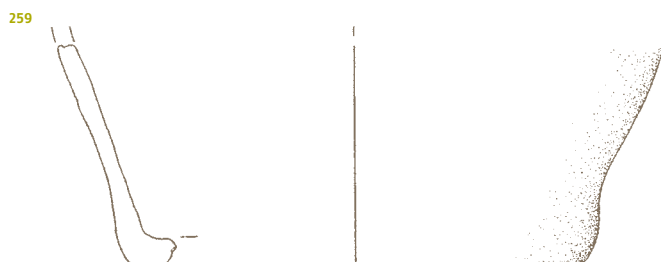
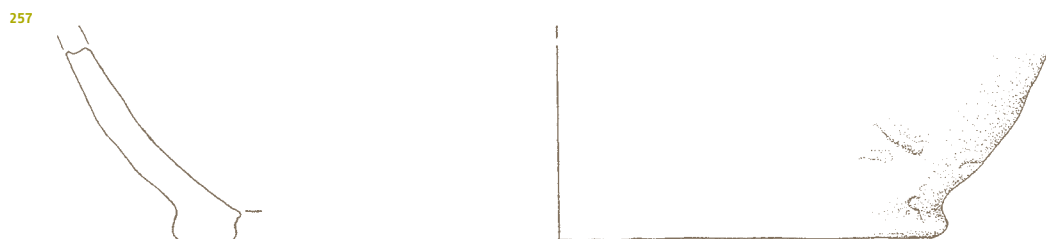
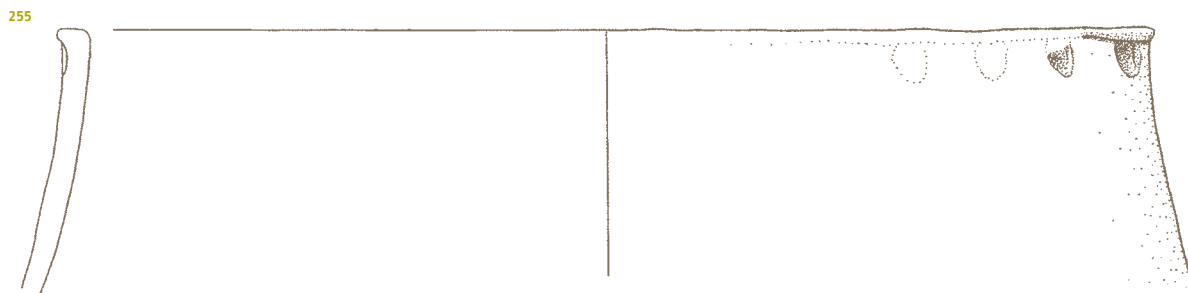

SE 211 255-260
SE 275 261

**Jama v nadzemnem objektu 5,
G262-G264**

**262 Kv. 22, SE 295, inv. št. AI
9046/1-4.**

Odlomki u. z ost. lonca, groba keramika, sive barve, prostoročna izdelava; v. 5,1 cm, pr. u. 32,2 cm.

**263 Kv. 22, SE 295, inv. št. AI
9050/1.**

Odl. bikoničnega vretenca, fina keramika, sive barve, prostoročna izdelava; v. 3,8 cm, š. 2,9 cm.

**264 Kv. 22, SE 295, inv. št. AI
9050/2.**

Odl. bikoničnega vretenca, fina keramika, sive barve, prostoročna izdelava; v. 3,5 cm; š. 4,3 cm.

Jama v bližini objekta 5, G265

265 Kv. 23, SE 196, inv. št. AI 8969.

Odl. navzven izvihanega in priljubljenega u. lonca, okrašenega z od-tisi orodja, groba keramika, temno sive barve, prostoročna izdelava; v. 3,1 cm, š. 3,8 cm.

**Plast rjave ilovice, ki je
prekrivala nadzemni objekt 6,
G266-G299**

266 Kv. 85, SE 34, inv. št. AI 8676/4.

Odl. u. z ost. sklede, groba keramika, sive barve, prostoročna izdelava; v. 4,1 cm, š. 3,5 cm.

267 Kv. 86, SE 34, inv. št. AI 8683/7.

Odl. u. z ost. sklede, na zun. in notr. strani in ustju okrašene z vrezi, brazdastimi vrezi in vbodi, fina keramika, sivo rjave barve, prostoročna izdelava; v. 3,4 cm, š. 5,4 cm, pr. u. 22,1 cm.



268 Kv. 86, SE 34, inv. št. AI 8682/1.

Odl. u. z ost. sklede, groba keramika, rjave barve, prostoročna izdelava; v. 2,4 cm, š. 6 cm, pr. u. 19,9 cm.

269 Kv. 86, SE 34, inv. št. AI 8682/5.

Odl. u. z ost. sklede, groba keramika, sivo rjave barve, prostoročna izdelava; v. 3,3 cm, š. 4 cm, pr. u. 30,1 cm.

**270 Kv. 86, SE 34, inv. št. AI
8682/14.**

Odl. u. z ost. sklede, groba keramika, rjave barve, prostoročna izdelava; v. 6 cm, š. 5,5 cm, pr. u. 21,9 cm.

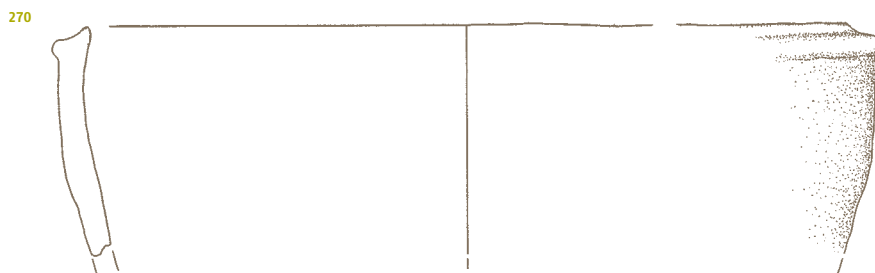
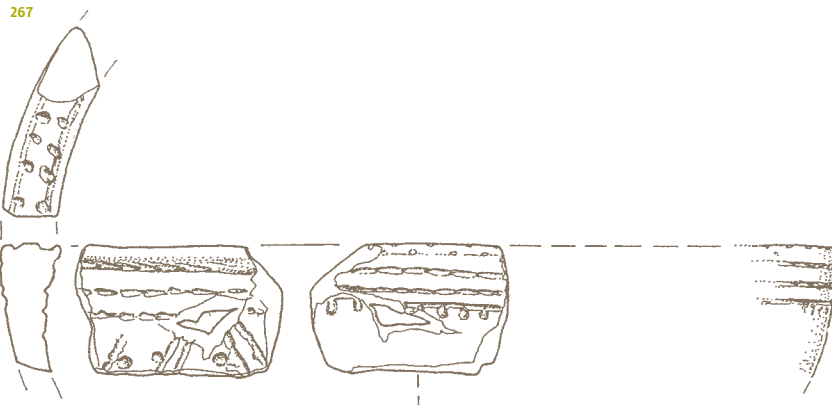
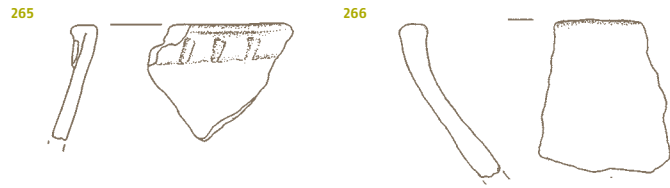
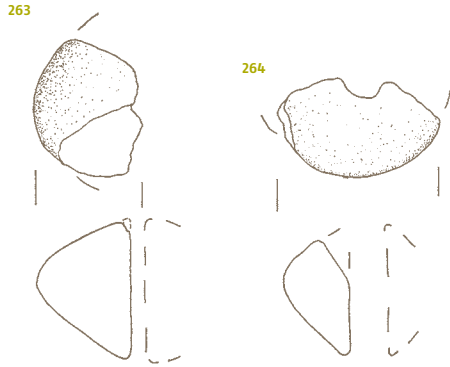

SE 295 262-264
SE 196 265
SE 34 266-270

271 Kv. 86, SE 34, inv. št. AI 8683/5.

Odl. u. sklede, na notr. strani in ustju okrašene z vrezji, fina keramika, rdeče rjave barve, prostoročna izdelava; v. 2,8 cm, š. 3,3 cm, pr. u. 22 cm.

272 Kv. 86, SE 34, inv. št. AI 8682/2.

Odl. u. lonca, groba keramika, rjave barve, prostoročna izdelava; v. 6,7 cm, š. 6 cm, pr. u. 28,1 cm.

273 Kv. 86, SE 34, inv. št. AI 8683/6.

Odl. u. lonca, okrašenega z rebrom, groba keramika, sive barve, prostoročna izdelava; v. 3,5 cm, š. 5,9 cm.



274 Kv. 86, SE 34, inv. št. AI 8686.

Odl. u. z ročajem lonca, groba keramika, rjave barve, prostoročna izdelava; v. 2,4 cm, š. 4,5 cm, pr. u. 22,3 cm.

275 Kv. 86, SE 34, inv. št. AI 8684/1.

Odl. d. z ost. posode, groba keramika, rjavo rdeče barve, prostoročna izdelava; v. 3,7 cm, š. 4 cm, pr. d. 5,5 cm.

276 Kv. 86, SE 34, inv. št. AI 8689.

Odl. preluknjane ost. posode, groba keramika, rdeče rjave barve, prostoročna izdelava; v. 5,4 cm, š. 5,7 cm.

277 Kv. 87, SE 34, inv. št. AI 8691/1.

Odl. u. lonca, groba keramika, rjave barve, prostoročna izdelava; v. 5,4 cm, š. 6 cm, pr. u. 12,1 cm.

278 Kv. 87, SE 34, inv. št. AI 8691/2.

Odl. u. z ost. lonca, groba keramika, sive barve, prostoročna izdelava; v. 5,1 cm, š. 6 cm, pr. u. 14,1 cm.

271

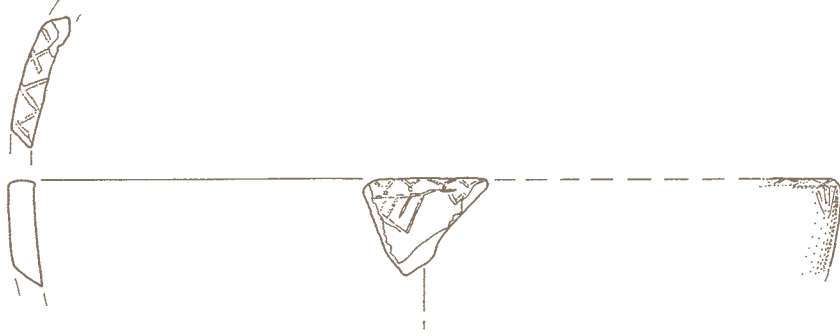

272



273

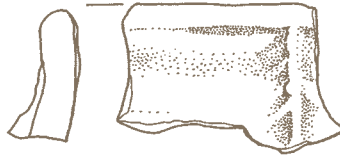

274



275

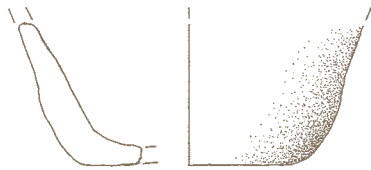

276

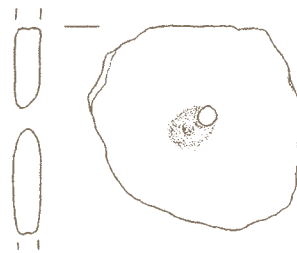

277



278



279 Kv. 87, SE 34, inv. št. AI 8691/5.

Odl. u. z ost. lonca, groba keramika, na notr. strani sive, na zun. svetlo rjave barve, prostoročna izdelava; v. 4,9 cm, š. 9 cm, pr. u. 23 cm.

280 Kv. 87, SE 34, inv. št. AI 8693/1.

Odl. u. z ost. posode z ročajem, groba keramika, sivo rjave barve, prostoročna izdelava; v. 6,3 cm, š. 4,5 cm.

281 Kv. 87, SE 34, inv. št. AI 8694.

Odl. ost. posode, okrašenega z bradavico, fina keramika, rjave barve, prostoročna izdelava; v. 5,4 cm, š. 4,8 cm.

282 Kv. 68, SE 34, inv. št. AI 8696/1.

Odl. u. z ost. sklede, groba keramika, oranžne barve, prostoročna izdelava; v. 2,2 cm, š. 6 cm, pr. u. 22,3 cm.

283 Kv. 68, SE 34, inv. št. AI 8696/4.

Odl. u. z ost. lonca, okrašenega z odtisi prsta, groba keramika, sivo rjave barve, prostoročna izdelava; v. 4 cm, š. 5 cm, pr. u. 19,9 cm.

284 Kv. 68, SE 34, inv. št. AI 8699.

Odl. u. lonca, okrašenega z rebrom, fina keramika, rdeče rjave barve, prostoročna izdelava; v. 6 cm, š. 3,5 cm.

285 Kv. 68, SE 34, PPN 191, inv. št.

AI 9705.

Odbitek iz svetlo sivega grobozrnatega kremenca, dl. 1,6, š. 0,7, db. 0,3. Talon je gladek retuširan – en negativ.

286 Kv. 68–69, SE 34, inv. št. AI

8702/1.

Odl. u. lonca, okrašenega z odtisi prsta, groba keramika, svetlo rjave barve, prostoročna izdelava; v. 4,4 cm, š. 4,9 cm.



287 Kv. 69, SE 34, inv. št. AI 8707/1.

Odl. u. lonca, okrašenega z odtisi orodja, groba keramika, rjave barve, prostoročna izdelava; v. 4,3 cm, š. 5 cm, pr. u. 20 cm.

288 Kv. 69, SE 34, inv. št. AI 8708/4.

Odl. u. lonca, groba keramika, sive barve, prostoročna izdelava; v. 5,3 cm, š. 7 cm, pr. u. 23,7 cm.

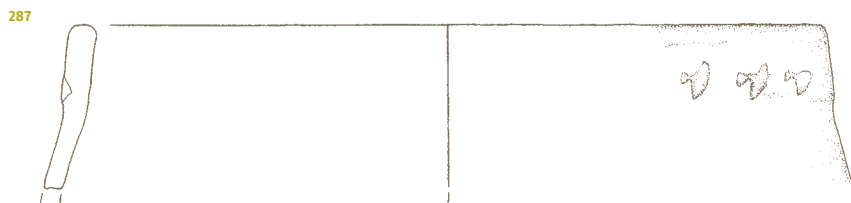
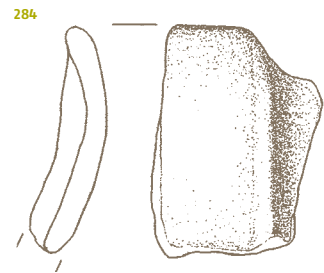
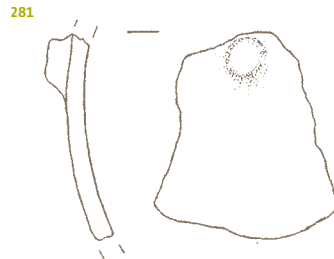
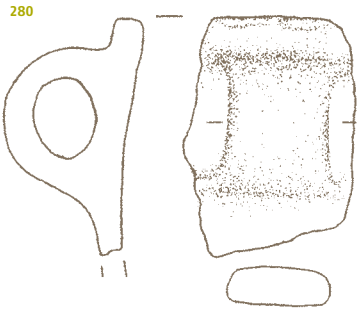
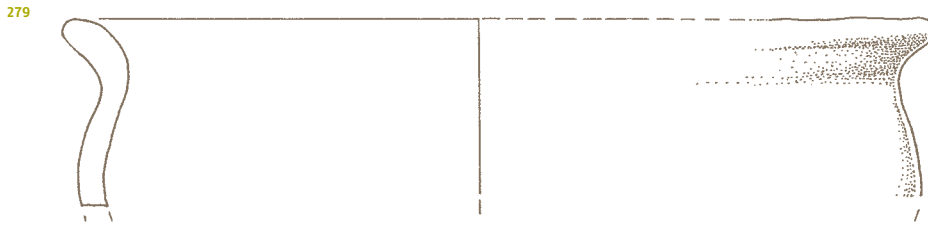

289 Kv. 69, SE 34, inv. št. AI 8709.

Odl. d. in ost. z barbotinom, groba keramika, sive barve, prostoročna izdelava; v. 3,1 cm, š. 6,5 cm, pr. d. 9,6 cm.

290 Kv. 69, SE 34, inv. št. AI 8714/1.

Odl. ost., okrašenega z rebrom, fina keramika, sivo rjave barve, prostoročna izdelava; v. 3,5 cm, š. 3,7 cm.

291 Kv. 69, SE 34, inv. št. AI 8714/3.

Odl. ost. posode, okrašenega z vrezi, fina keramika, rjave barve, prostoročna izdelava; v. 3,6 cm, š. 4,4 cm.

292 Kv. 69, SE 34, inv. št. AI 8714/4.

Odl. ost. posode, okrašenega z rebrom, razčlenjenim z odtisi prsta, groba keramika, sivo rjave barve, prostoročna izdelava; v. 5,5 cm, š. 4,3 cm.

293 Kv. 69, SE 34, inv. št. AI 8714/6.

Odl. ost. posode, na notr. strani okrašenega z vrezi, fina keramika, sive barve, prostoročna izdelava; v. 2,3 cm, š. 3,4 cm.

294 Kv. 69, SE 34, PPN 179, inv. št.

AI 9706.

Fragmentirana klina z drobtinčasto retušo iz rjavega roženca; dl. 2 cm, š. 1,64 cm, db. 0,46 cm. Distalni del je odlomljen. Talon je retuširan – pokrit je z več manjšimi retušami. Na srednjem delu levega lateralnega roba na dorzalni strani so vidne manjše drobtinčaste retuše.



295 Kv. 70, SE 34, inv. št. AI 8717/6.

Odl. u. z ost. sklede, groba keramika, rjavo sive barve, prostoročna izdelava; v. 6,2 cm, š. 7 cm, pr. u. 24 cm.

296 Kv. 70, SE 34, inv. št. AI 8718/1.

Odl. u. z ost. sklede, okrašene z odtisi prsta, groba keramika, sivo rjave barve, prostoročna izdelava; v. 5,3 cm, š. 9 cm, pr. u. 29,4 cm.

297 Kv. 70, SE 34, inv. št. AI 8717/1.

Odl. u. lonca, groba keramika, svetlo rjave barve, prostoročna izdelava; v. 4,3 cm, š. 7 cm, pr. u. 21,9 cm.

298 Kv. 70, SE 34, inv. št. AI 8717/2.

Odl. u. lonca, groba keramika, rdeče rjave barve, prostoročna izdelava; v. 5,5 cm, š. 6,2 cm.

299 Kv. 70, SE 34, inv. št. AI 8721/2.

Odl. ost. z ročajem posode, groba keramika, rdeče rjave barve, prostoročna izdelava; v. 6,7 cm, š. 4,5 cm.

M 1:1 294
M 1:2

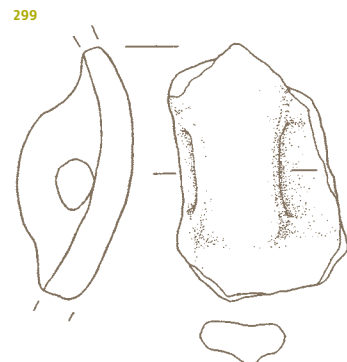
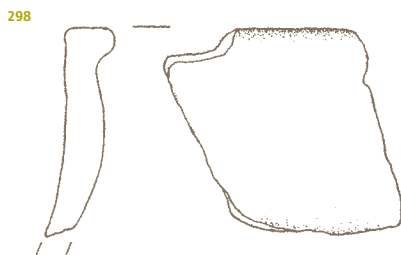
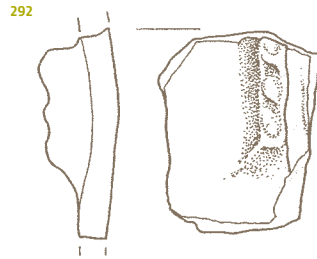
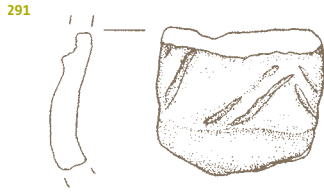
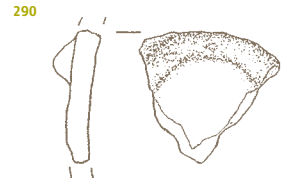
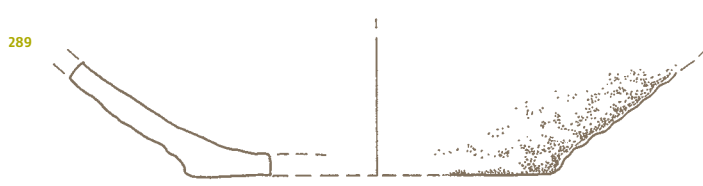

SE 34

**Jama v nadzemnem objektu 6,
G300-G322**

**300 Kv. 85-86, SE 554,
inv. št. Al 8723/1, 4.**

Odl. u. z ost. sklede, na notr. strani in ustju okrašene z vrezi, fina keramika, oranžne barve, prostoročna izdelava; pr. u. 18 cm.



**301 Kv. 85-86, SE 554, inv. št. Al
8723/2.**

Odl. u. z ost. sklede, na zun. in notr. strani ter ustju okrašene z vrezi, fina keramika, temno sive barve, prostoročna izdelava; v. 5 cm, š. 6 cm, pr. u. 16,1 cm.



**302 Kv. 85-86, SE 554, inv. št. Al
8723/3.**

Odl. u. z ost. sklede, na zun. in notr. strani ter ustju okrašene z vrezi in vbodi, fina keramika, sive barve, prostoročna izdelava; v. 2,5 cm, š. 2,8 cm.



**303 Kv. 85-86, SE 554, inv. št. Al
8723/8.**

Odl. u. z ost. sklede, okrašene z odtisi prsta, groba keramika, sive barve, prostoročna izdelava; v. 4,5 cm, š. 5,5 cm, pr. u. 36 cm.

**304 Kv. 85-86, SE 554, inv. št. Al
8723/11.**

Odl. u. z ost. sklede, okrašene z odtisi nohta, fina keramika, sive barve, prostoročna izdelava; v. 4,2 cm, š. 4 cm.

**305 Kv. 85-86, SE 554, inv. št. Al
8724/1.**

Odl. u. z ost. sklede, okrašene z odtisi orodja, groba keramika, sive barve, prostoročna izdelava; v. 4,4 cm, š. 4 cm, pr. u. 24 cm.

**306 Kv. 85-86, SE 554, inv. št. Al
8724/2 in 15.**

Odlomka u. z ost. sklede, groba keramika, sive in rdeče barve, prostoročna izdelava; v. 3 cm, š. 4 cm; v. 2,3 cm, š. 4,3 cm.

**307 Kv. 85-86, SE 554, inv. št. Al
8724/17.**

Odl. u. z ost. sklede, groba keramika, rjavo sive barve, prostoročna izdelava; v. 3,9 cm, š. 6,5 cm, pr. u. 29,9 cm.

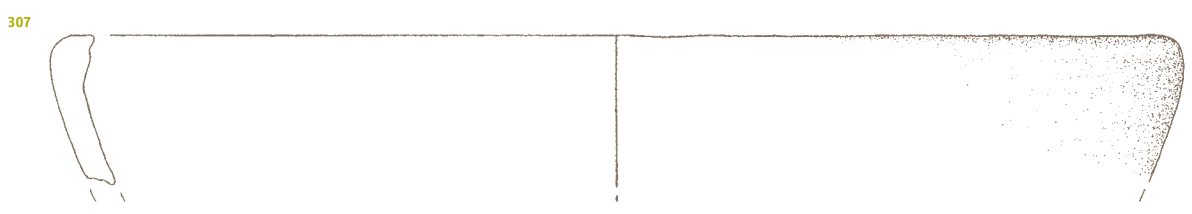
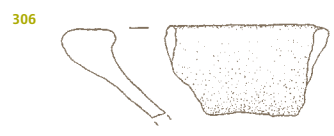
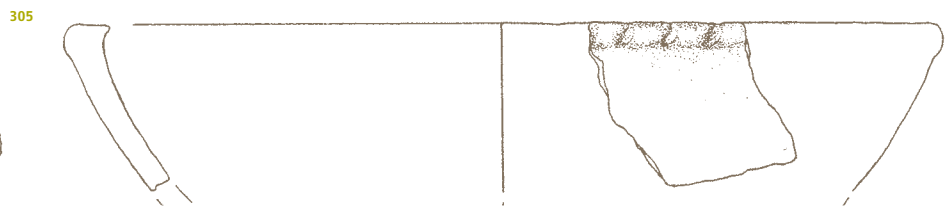
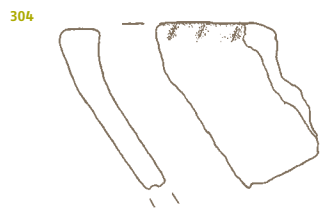
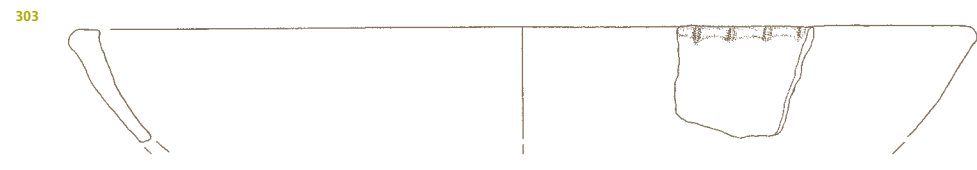
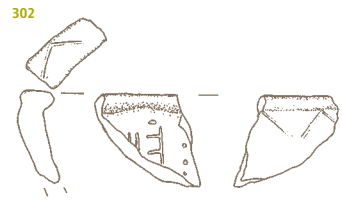
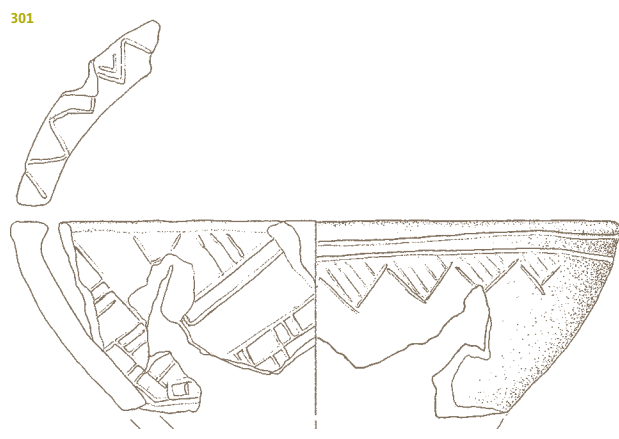
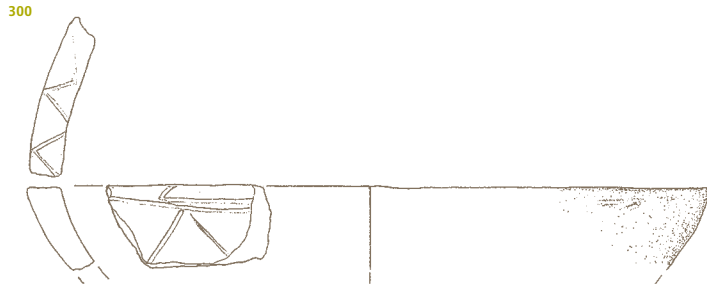

308 Kv. 85-86, SE 554, inv. št. Al 8723/5.

Odl. u. lonca, okrašenega z odtisi nohta, fina keramika, rjavo rdeče barve, prostoročna izdelava; v. 4 cm, š. 5 cm, pr. u. 19,8 cm.

309 Kv. 85-86, SE 554, inv. št. Al 8724/3.

Odl. u. z ost. lonca z odlomljenim ročajem, groba keramika, sive barve, prostoročna izdelava; v. 4,8 cm, š. 3,6 cm.

310 Kv. 85-86, SE 554, inv. št. Al 8724/5.

Odl. navzven izvihane in priljubljenega u. lonca, groba keramika, temno sive barve, prostoročna izdelava; v. 3,5 cm, š. 8 cm, pr. u. 36,1 cm.

311 Kv. 85-86, SE 554, inv. št. Al 8724/6 in 30.

Odlomka u. lonca, groba keramika, svetlo rjave barve, prostoročna izdelava; v. 2,9 cm, pr. u. 14 cm.

312 Kv. 85-86, SE 554, inv. št. Al 8724/18.

Odl. u. lonca, okrašenega z odtisi prsta, groba keramika, oranžne barve, prostoročna izdelava; v. 2,9 cm, š. 5,1 cm.

313 Kv. 85-86, SE 554, inv. št. Al 8725/13.

Odl. d. z ost. posode, groba keramika, sive in oranžne barve, prostoročna izdelava; v. 4,8 cm, š. 10 cm, pr. d. 19,6 cm.

314 Kv. 85-86, SE 554, inv. št. Al 8726/4.

Odl. ost. z ročajem posode, groba keramika, rjavo sive barve, prostoročna izdelava; v. 8,1 cm, š. 6,4 cm.

315 Kv. 85-86, SE 554, inv. št. Al 8727/1.

Odl. u. z ost. lonca z ročajem, fina keramika, sive barve, prostoročna izdelava; v. 7 cm, š. 5 cm.

316 Kv. 85-86, SE 554, inv. št. Al 8727/3.

Odl. u. lonca z ročajem, groba keramika, sivo rjave barve, prostoročna izdelava; v. 5,3 cm, š. 3,5 cm.

317 Kv. 85-86, SE 554, inv. št. Al 8729.

Odl. ost. s preluknjanim držajem, groba keramika, sive barve, prostoročna izdelava; v. 4,8 cm, š. 7,2 cm.



318 Kv. 85-86, SE 554, inv. št. Al 8728/1.

Odl. ost., okrašenega z bradavico, groba keramika, rjave barve, prostoročna izdelava; v. 2,3 cm, š. 3,3 cm.

M 1:2
M 1:3 310

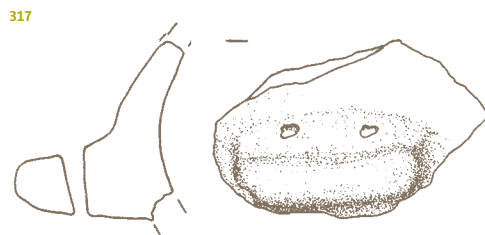
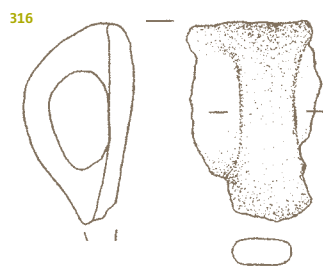
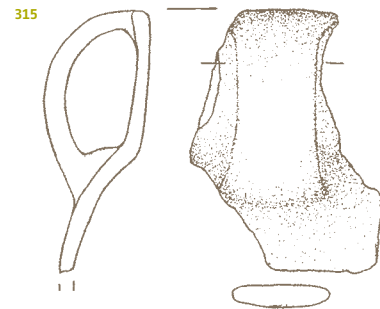
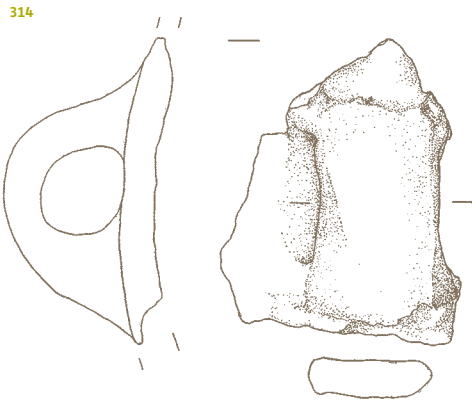
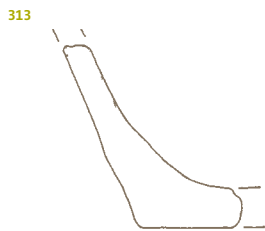
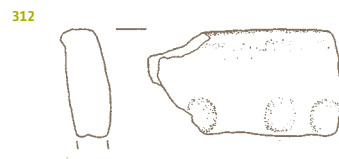

SE 554

319 Kv. 85-86, SE 554, inv. št. AI 8728/2.

Odl. ost., okrašenega z bradavičco, groba keramika, rjavo sive barve, prostoročna izdelava; v. 3,7 cm, š. 4,2 cm.

320 Kv. 85-86, SE 554, inv. št. AI 8730/1.

Odl. ost. posode, okrašenega z metličanjem, fina keramika, temno sive barve, prostoročna izdelava; v. 4,3 cm, š. 4 cm.

321 Kv. 85-86, SE 554, PPN 49, inv. št. AI 9707.

Odl. kline iz svetlo sivega roženca; dl. 2,9 cm, š. 1,34 cm, db. 0,38 cm. Distalni in proksimalni del sta odlomljena. Na levem in desnem lateralnem robu so na dorzalni in ventralni strani makroskopsko določljive zagladitve, ki so močnejše na desnem robu – verjetno posledica uporabe.

322 Kv. 85-86, SE 554, PPN 078, inv. št. AI 9708.

Luska iz rdečkastega drobnozrnatega roženca; dl. 0,4 cm, š. 0,5 cm, db. 0,1 cm. Talon je fasetiran. Razpoke na luski kažejo, da je bila izpostavljena visoki temperaturi.

Jama v nadzemnem objektu 6, G323-G325

323 Kv. 85-86, SE 179, inv. št. AI 8875/1.

Odl. u. lonca, okrašenega z odtisi prsta, groba keramika, rdeče rjave barve, prostoročna izdelava; v. 5 cm, š. 5,5 cm.

324 Kv. 85-86, SE 179, inv. št. AI 8875/2.

Odl. u. lonca, okrašenega z odtisi prsta, groba keramika, sive barve, prostoročna izdelava; v. 3,9 cm, š. 5,9 cm.

325 Kv. 85-86, SE 179, inv. št. AI 8872.

Odl. u. lonca z ročajema, groba keramika, sive barve, prostoročna izdelava; v. 5,4 cm, š. 4,7 cm, pr. u. 15,8 cm.

Jama ob zbiralniku za vodo 6, na dvorišču domnevnega nadzemnega objekta III, G326-G397

326 Kv. 70-71, 87, SE 7, inv. št. AI 8593.

Skleda, okrašena z odtisi nohta, groba keramika, sivo rjave barve, prostoročna izdelava; v. 11,9 cm, pr. u. 29 cm, pr. d. 7,7 cm.

327 Kv. 70-71, 87, SE 7, inv. št. AI 8595.

Skleda, fina keramika, sive barve, prostoročna izdelava; v. 13,1 cm, pr. u. 33 cm, pr. d. 7,6 cm.



M 1:1 321, 322
M 1:2

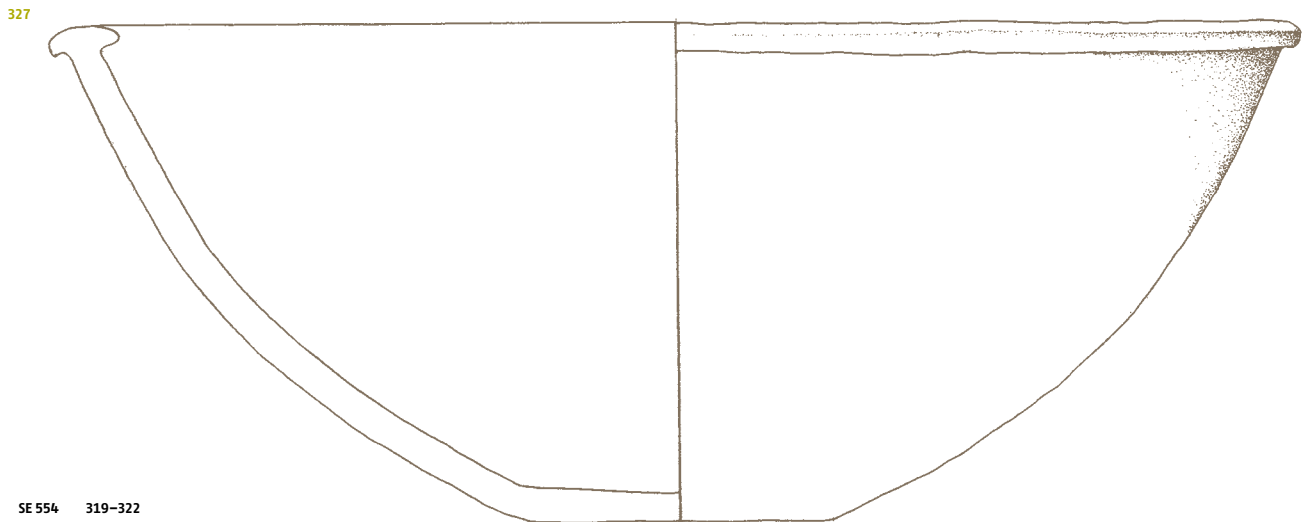
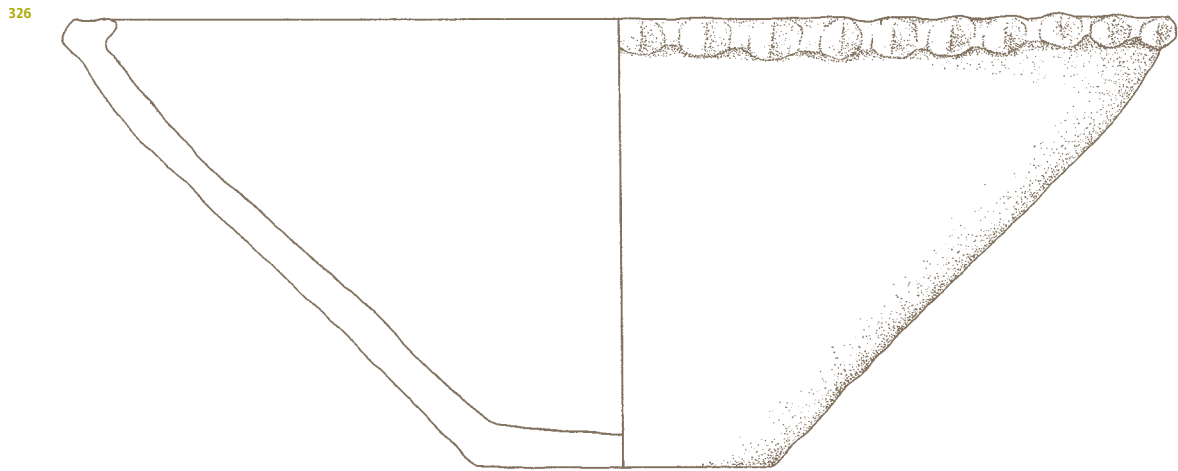
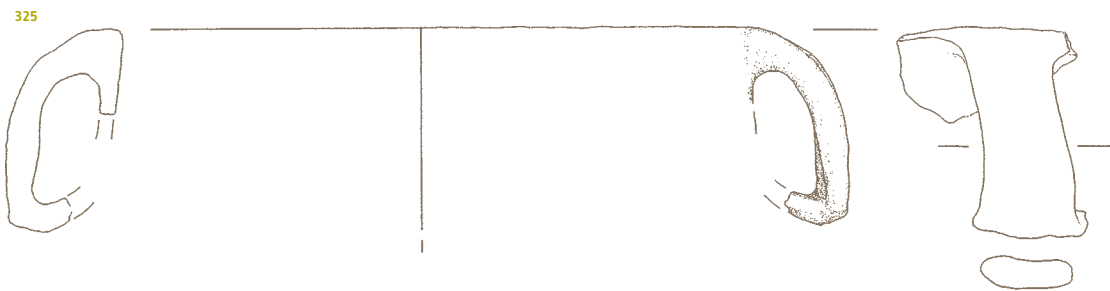
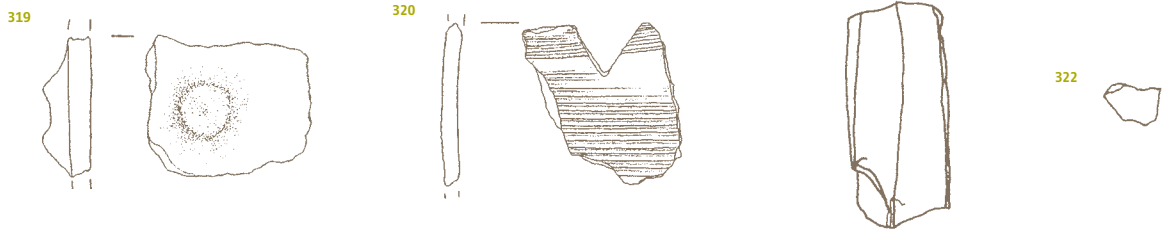

SE 554 319-322
SE 179 323-325
SE 7 326, 327

328 Kv. 70-71, 87, SE 7, inv. št. AI 8596.

Lonec, groba keramika, sivo rjave barve, prostoročna izdelava; v. 18 cm, pr. u. 17,7 cm, pr. d. 11,8 cm.



329 Kv. 70-71, 87, SE 7, inv. št. AI 8599.

Skledica, fina keramika, sive barve, prostoročna izdelava; v. 3,8 cm, pr. u. 8,1 cm, pr. d. 4,5 cm.



330 Kv. 70-71, 87, SE 7, inv. št. AI 8597.

Vrček z ročajem, fina keramika, sivo rjave barve, prostoročna izdelava; v. 7 cm, pr. u. 5,2 cm, pr. d. 3,4 cm.



331 Kv. 70-71, 87, SE 7, inv. št. AI 8600/8.

Odl. u. z ost. sklede, groba keramika, rjavo sive barve, prostoročna izdelava; v. 6,1 cm, š. 6,6 cm.

332 Kv. 70-71, 87, SE 7, inv. št. AI 8600/13.

Odl. u. z ost. sklede, groba keramika, sivo rjave barve, prostoročna izdelava; v. 4,7 cm, š. 4,2 cm.

333 Kv. 70-71, 87, SE 7, inv. št. AI 8600/23.

Odl. u. z ost. sklede, groba keramika, rjave barve, prostoročna izdelava; v. 4,8 cm, š. 5,8 cm, pr. u. 14,9 cm.

334 Kv. 70-71, 87, SE 7, inv. št. AI 8600/27.

Odl. u. z ost. sklede, groba keramika, sivo rjave barve, prostoročna izdelava; v. 4,6 cm, š. 4,1 cm.

335 Kv. 70-71, 87, SE 7, inv. št. AI 8600/30.

Odl. okrašenega u. z ost. sklede, groba keramika, svetlo rjave barve, prostoročna izdelava; v. 3,6 cm, š. 4,3 cm, pr. u. 15,6 cm.

336 Kv. 70-71, 87, SE 7, inv. št. AI 8600/33.

Odl. u. z ost. sklede, groba keramika, rjave barve, prostoročna izdelava; v. 4,8 cm, š. 4 cm.

337 Kv. 70-71, 87, SE 7, inv. št. AI 8600/2.

Odl. u. z ost. sklede, fina keramika, sivo rjave barve, prostoročna izdelava; v. 3,6 cm, š. 4,5 cm, pr. u. 19,9 cm.

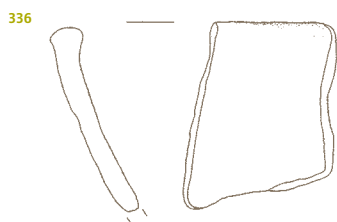
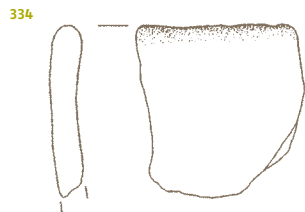
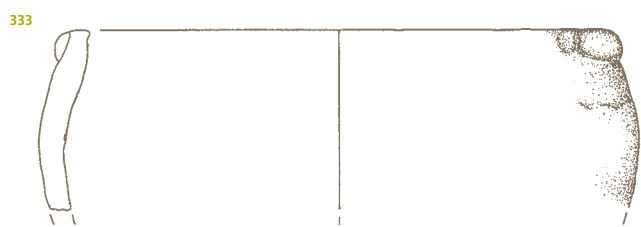
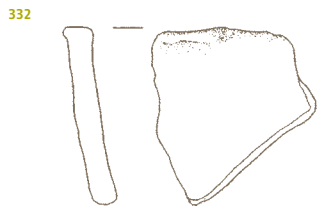
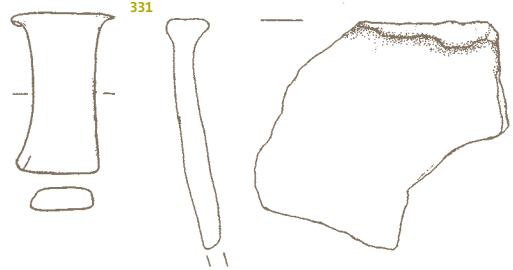
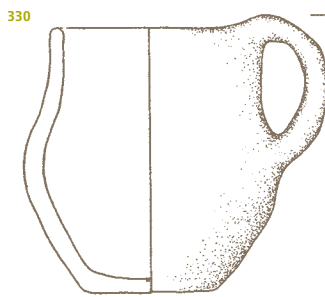
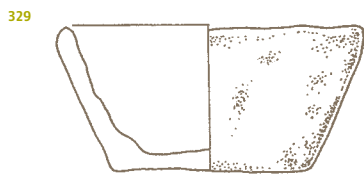
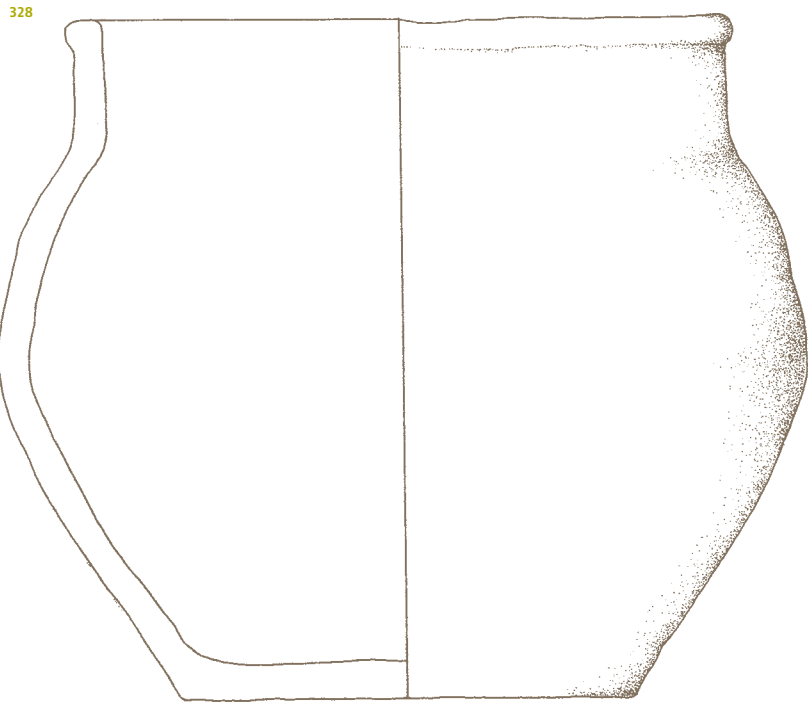

338 Kv. 70-71, 87, SE 7, inv. št. AI 8594.

Odl. u. lonca, okrašenega z odtisi prsta, groba keramika, sive barve, prostoročna izdelava; v. 4,8 cm, š. 9 cm, pr. u. 44 cm.

339 Kv. 70-71, 87, SE 7, inv. št. AI 8600/3.

Odl. u. lonca, okrašenega z odtisi prsta, groba keramika, oranžne barve, prostoročna izdelava; v. 2,6 cm, š. 5,5 cm, pr. u. 30,1 cm.

340 Kv. 70-71, 87, SE 7, inv. št. AI 8600/4.

Odl. navzven izvihane in priljenega u. lonca, groba keramika, rdeče rjave barve, prostoročna izdelava; v. 6,2 cm, š. 5 cm, pr. u. 20,4 cm.

341 Kv. 70-71, 87, SE 7, inv. št. AI 8600/5.

Odl. u. lonca, groba keramika, sive barve, prostoročna izdelava; v. 6,2 cm, š. 8 cm, pr. u. 20,4 cm.

342 Kv. 70-71, 87, SE 7, inv. št. AI 8600/6.

Odl. u. lonca, groba keramika, sivo oranžne barve, prostoročna izdelava; v. 6,5 cm, š. 5 cm, pr. u. 20 cm.

343 Kv. 70-71, 87, SE 7, inv. št. AI 8600/7.

Odl. u. lonca, groba keramika, sivo rjave barve, prostoročna izdelava; v. 4,7 cm, š. 4,8 cm, pr. u. 19,8 cm.

338



339

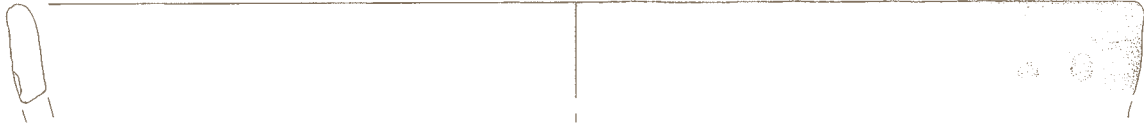

340



341

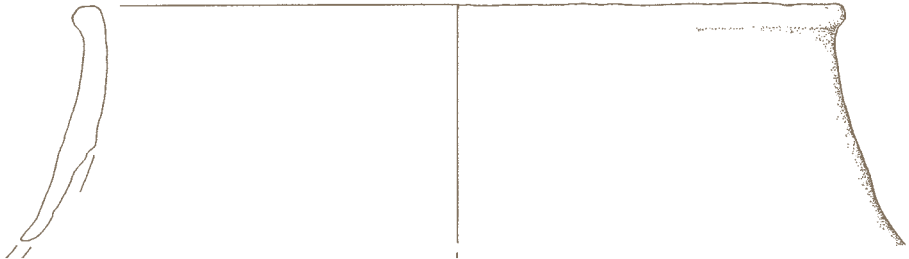

342

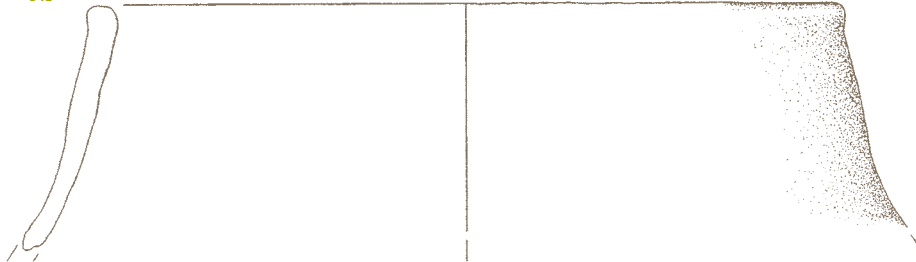

343



344 Kv. 70-71, 87, SE 7, inv. št. AI 8600/9.

Odl. u. z ost. lonca, groba keramika, svetlo rjave barve, prostoročna izdelava; v. 5,1 cm, š. 7 cm, pr. u. 13,4 cm.

345 Kv. 70-71, 87, SE 7, inv. št. AI 8600/11.

Odl. u. z ost. lonca, groba keramika, sivo rjave barve, prostoročna izdelava; v. 5 cm, š. 4,7 cm, pr. u. 10 cm.

346 Kv. 70-71, 87, SE 7, inv. št. AI 8600/14.

Odl. u. z ost. posode, groba keramika, sivo rjave barve, prostoročna izdelava; v. 6,3 cm, š. 6 cm, pr. u. 6,2 cm.

347 Kv. 70-71, 87, SE 7, inv. št. AI 8600/15.

Odl. u. z ost. lonca, okrašenega z od-tisi prsta, groba keramika, rjave barve, prostoročna izdelava; v. 2,6 cm, š. 6 cm, pr. u. 20,1 cm.

348 Kv. 70-71, 87, SE 7, inv. št. AI 8600/17.

Odl. navzven izvihanega in prile-pljenega u. lonca, okrašenega z od-tisi orodja, groba keramika, rjave barve, prostoročna izdelava; v. 5,1 cm, š. 4,6 cm.

349 Kv. 70-71, 87, SE 7, inv. št. AI 8600/20.

Odl. u. z ost. lonca, groba keramika, rjave barve, prostoročna izdelava; v. 2,9 cm, š. 5,5 cm, pr. u. 20,1 cm.

350 Kv. 70-71, 87, SE 7, inv. št. AI 8600/24.

Odl. u. lonca, groba keramika, sive barve, prostoročna izdelava; v. 2,7 cm, š. 6 cm, pr. u. 20,1 cm.

351 Kv. 70-71, 87, SE 7, inv. št. AI 8600/25.

Odl. navzven izvihanega in prile-pljenega u. lonca, okrašenega z od-tisi orodja, groba keramika, rjave barve, prostoročna izdelava; v. 5,3 cm, š. 6 cm, pr. u. 30,3 cm.

352 Kv. 70-71, 87, SE 7, inv. št. AI 8600/36.

Odl. navzven izvihanega in prile-pljenega u. lonca, okrašenega z od-tisom prsta, groba keramika, rjave barve, prostoročna izdelava; v. 4 cm, š. 4 cm, pr. u. 23,9 cm.

353 Kv. 70-71, 87, SE 7, inv. št. AI 8600/37.

Odl. u. lonca, groba keramika, oranžno rjave barve, prostoročna izdelava; v. 3,8 cm, š. 4,5 cm, pr. u. 19,9 cm.

M 1:2

344



345



346

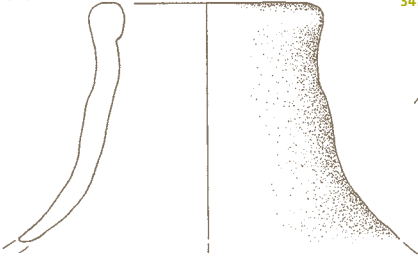

347



348

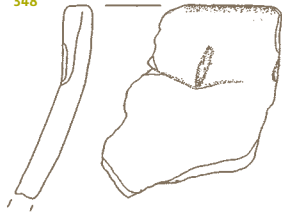

349

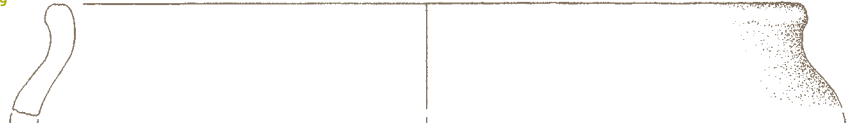

350

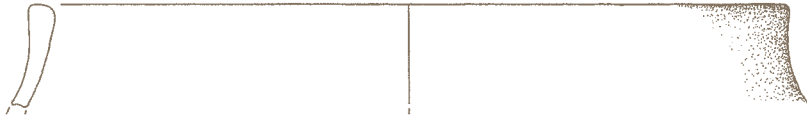

351



352



353

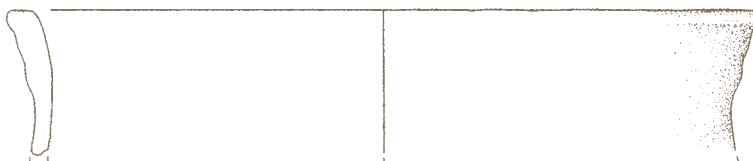

SE 7

354 Kv. 70-71, 87, SE 7, inv. št. AI 8601/1.

Odl. u. lonca, okrašenega z odtisi prsta, groba keramika, rjave barve, prostoročna izdelava; v. 6 cm, š. 7,5 cm, pr. u. 20,1 cm.

355 Kv. 70-71, 87, SE 7, inv. št. AI 8601/4.

Odl. u. lonca, okrašenega z odtisi prsta, groba keramika, rjave barve, prostoročna izdelava; v. 5,6 cm, š. 5,4 cm.

356 Kv. 70-71, 87, SE 7, inv. št. AI 8601/7.

Odl. u. lonca, okrašenega z odtisi prsta, groba keramika, rjavo sive barve, prostoročna izdelava; v. 5,7 cm, š. 5,5 cm, pr. u. 14 cm.

357 Kv. 70-71, 87, SE 7, inv. št. AI 8601/8.

Odl. u. lonca, okrašenega z odtisi, groba keramika, rjave barve, prostoročna izdelava; v. 2,8 cm, š. 6,3 cm, pr. u. 16,1 cm.

358 Kv. 70-71, 87, SE 7, inv. št. AI 8601/14.

Odl. navzven izvihanega in prilepljenega u. lonca, okrašenega z odtisi prsta, groba keramika, sive barve, prostoročna izdelava; v. 5 cm, š. 9,4 cm.

359 Kv. 70-71, 87, SE 7, inv. št. AI 8601/15.

Odl. u. lonca, okrašenega z odtisi prsta, groba keramika, oranžno rdeče barve, prostoročna izdelava; v. 4,7 cm, š. 6,2 cm.

360 Kv. 70-71, 87, SE 7, inv. št. AI 8601/16.

Odl. u. lonca, okrašenega z odtisi nohta, groba keramika, rjave barve, prostoročna izdelava; v. 5,2 cm, š. 4,4 cm.

361 Kv. 70-71, 87, SE 7, inv. št. AI 8602/9.

Odl. d. z ost., groba keramika, oranžne barve, prostoročna izdelava; v. 4,7 cm, š. 6 cm, pr. d. 19,5 cm.

362 Kv. 70-71, 87, SE 7, inv. št. AI 8602/18.

Odl. d. z ost., groba keramika, sivo rjave barve, prostoročna izdelava; v. 5 cm, š. 7,5 cm, pr. d. 15,6 cm.

354



355

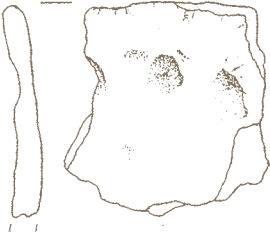

356



357



358

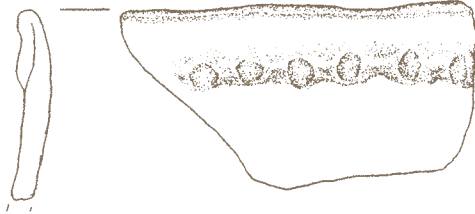

359

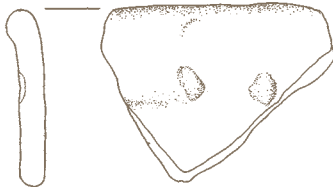

360

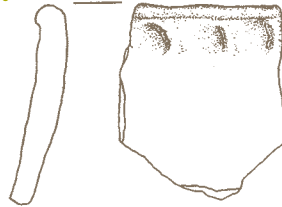

361

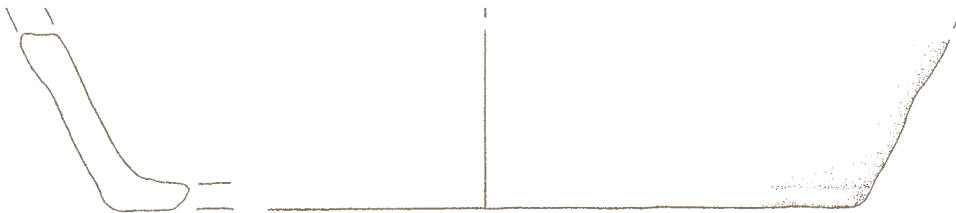

362

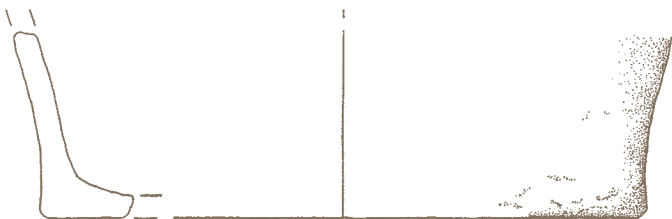

363 Kv. 70-71, 87, SE 7, inv. št. AI

8602/27.

Odl. d. z ost., groba keramika, oranžne barve, prostoročna izdelava; v. 2,4 cm, š. 5,7 cm, pr. d. 15,8 cm.

364 Kv. 70-71, 87, SE 7, inv. št. AI

8602/29.

Odl. d. z ost., groba keramika, sive in oranžne barve, prostoročna izdelava; v. 5 cm, š. 5,6 cm, pr. d. 14,2 cm.

365 Kv. 70-71, 87, SE 7, inv. št. AI

8602/32.

Odl. d. z ost., groba keramika, oranžno rjave barve, prostoročna izdelava; v. 3,4 cm, š. 5 cm, pr. d. 20,8 cm.

366 Kv. 70-71, 87, SE 7, inv. št. AI

8602/58.

Odl. d. z ost., groba keramika, rjavo oranžne barve, prostoročna izdelava; v. 5,6 cm, š. 4,5 cm, pr. d. 17,1 cm.

367 Kv. 70-71, 87, SE 7, inv. št. AI

8602/63.

Odl. d. z ost., groba keramika, sivo rjave barve, prostoročna izdelava; v. 1,8 cm, š. 5,5 cm, pr. d. 17,1 cm.

368 Kv. 70-71, 87, SE 7, inv. št. AI

8602/72.

Odl. d. z ost., groba keramika, rjave barve, prostoročna izdelava; v. 3,1 cm, š. 9 cm, pr. d. 22,4 cm.

369 Kv. 70-71, 87, SE 7, inv. št. AI

8602/80.

Odl. d. z ost., groba keramika, oranžne barve, prostoročna izdelava; v. 4,5 cm, š. 4,3 cm, pr. d. 17,4 cm.

363

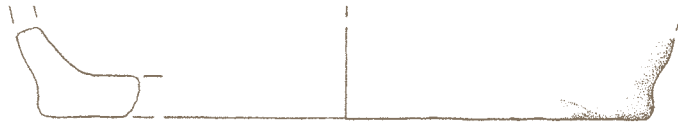

364

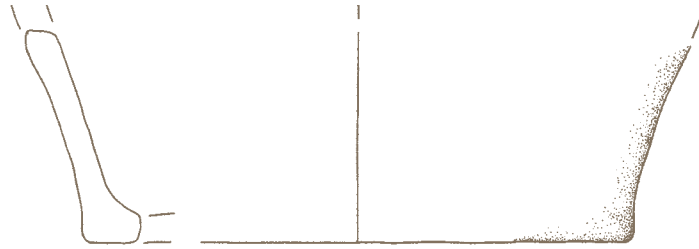

365

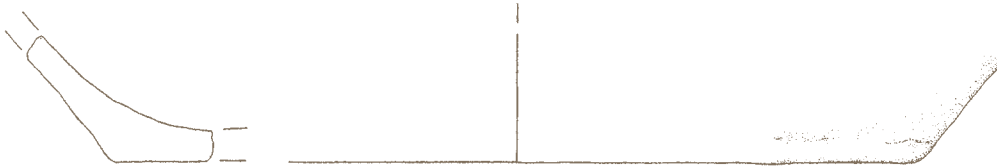

366

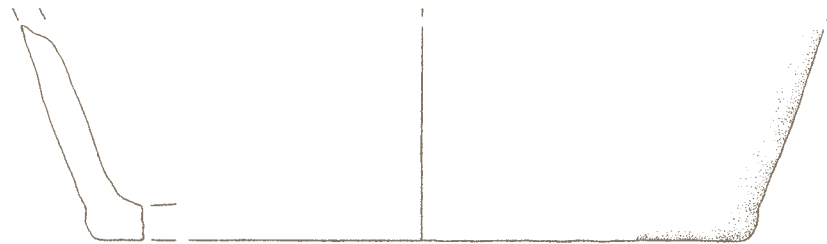

367

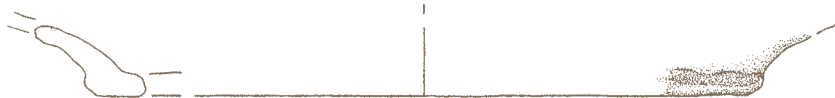

368



369

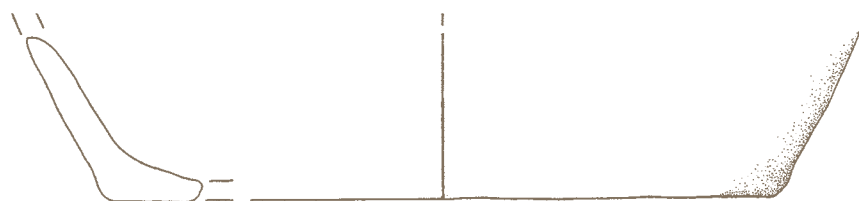

370 Kv. 70-71, 87, SE 7, inv. št. AI 8603/1-4.

Odlomki d. in ost. z barbotinom, groba keramika, oranžne barve, prostoročna izdelava; v. 5,8 cm, pr. d. 23,3 cm.

371 Kv. 70-71, 87, SE 7, inv. št. AI 8592.

Odlomki noge posode, okrašene z vrezi, fina keramika, sivo rjave barve, prostoročna izdelava; v. 3,9 cm; v. 4,1 cm, pr. noge 8 cm.

372 Kv. 70-71, 87, SE 7, inv. št. AI 8609/1.

Odl. noge posode, groba keramika, svetlo rjave barve, prostoročna izdelava; v. 3,5 cm, š. 6 cm, pr. noge 5,8 cm.

373 Kv. 70-71, 87, SE 7, inv. št. AI 8609/2.

Odl. noge posode, groba keramika, rjave barve, prostoročna izdelava; v. 3,6 cm, š. 5 cm.

374 Kv. 70-71, 87, SE 7, inv. št. AI 8609/3.

Odl. noge posode, groba keramika, sivo rjave barve, prostoročna izdelava; v. 3,5 cm, š. 4,5 cm, pr. noge 7,2 cm.

375 Kv. 70-71, 87, SE 7, inv. št. AI 8604/4.

Odl. ost. posode z ročajem, groba keramika, oranžno sive barve, prostoročna izdelava; v. 7,3 cm, š. 8,6 cm.

376 Kv. 70-71, 87, SE 7, inv. št. AI 8604/5.

Odl. ost. posode z ročajem, fina keramika, rjave barve, prostoročna izdelava; v. 5,9 cm, š. 5,6 cm.

377 Kv. 70-71, 87, SE 7, inv. št. AI 8604/6.

Odl. u. z ost. sklede s preluknjanim držajem, groba keramika, sive barve, prostoročna izdelava; v. 3 cm, š. 4 cm, pr. ost. 29,4 cm.

M 1:2

370

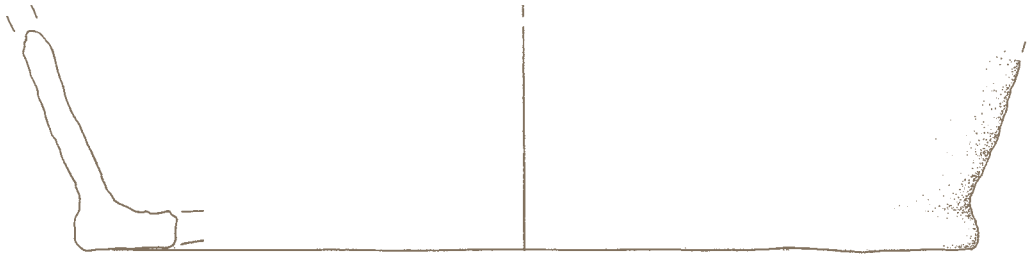

371

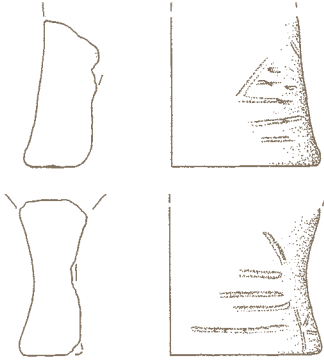

372

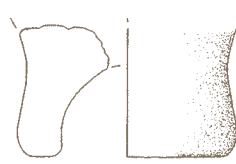

373



374

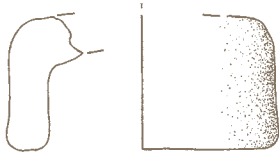

375

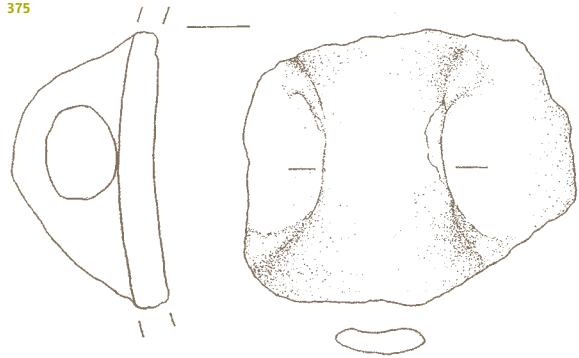

376

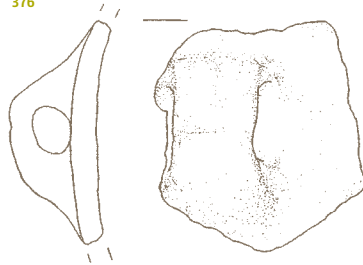

377



SE 7

378 Kv. 70-71, 87, SE 7, inv. št. AI 8604/10.

Odl. ost. posode z ročajem, groba keramika, sive barve, prostoročna izdelava; v. 5 cm, š. 4,6 cm.

379 Kv. 70-71, 87, SE 7, inv. št. AI 8605/2.

Odl. u. lonca z ročajem, groba keramika, rdeče rjave barve, prostoročna izdelava; v. 5,7 cm, š. 4,7 cm.

380 Kv. 70-71, 87, SE 7, inv. št. AI 8605/4.

Odl. u. z ost. lonca z ročajem, okrašenega z odtisi prsta, groba keramika, rjave barve, prostoročna izdelava; v. 6,6 cm, š. 11 cm, pr. u. 25,4 cm.

381 Kv. 70-71, 87, SE 7, inv. št. AI 8606.

Odl. ost. z ročajem posode, na notr. in zun. strani okrašenega z vrezi in brazdastimi vrezi, groba keramika, rjavo sive barve, prostoročna izdelava; v. 6 cm, š. 3 cm.



382 Kv. 70-71, 87, SE 7, inv. št. AI 8608/3.

Odl. ost., okrašenega z bradavico, groba keramika, rjave barve, prostoročna izdelava; v. 6,6 cm, š. 5,8 cm.

383 Kv. 70-71, 87, SE 7, inv. št. AI 8608/4.

Odl. ost., okrašenega z bradavico, groba keramika, sive barve, prostoročna izdelava; v. 4,4 cm, š. 6 cm.

384 Kv. 70-71, 87, SE 7, inv. št. AI 8608/5.

Odl. ost., okrašenega z bradavico, groba keramika, rjave barve, prostoročna izdelava; v. 5,8 cm, š. 5,4 cm.

385 Kv. 70-71, 87, SE 7, inv. št. AI 8610/2.

Odl. ost. sklede, na notr. strani okrašene z vrezi, fina keramika, sive barve, prostoročna izdelava; v. 5,2 cm, š. 5,9 cm.



386 Kv. 70-71, 87, SE 7, inv. št. AI 8610/3.

Odl. ost. sklede, na notr. strani okrašene z vrezi, fina keramika, sivo rjave barve, prostoročna izdelava; v. 5,8 cm, š. 6,4 cm.



387 Kv. 70-71, 87, SE 7, inv. št. AI 8610/4.

Odl. ost. sklede, na notr. strani okrašene z vrezi, fina keramika, sive barve, prostoročna izdelava; v. 4 cm, š. 3,6 cm.



388 Kv. 70-71, 87, SE 7, inv. št. AI 8610/7.

Odlomka ost. sklede, na notr. in zun. strani okrašene z vrezi in vbodi, fina keramika, rjave barve, prostoročna izdelava; v. 2,9 cm, š. 4 cm.



389 Kv. 70-71, 87, SE 7, inv. št. AI 8610/8.

Odl. ost. sklede, na notr. in zun. strani okrašene z vrezi, fina keramika, rjave barve, prostoročna izdelava; v. 4,4 cm, š. 3,6 cm.



390 Kv. 70-71, 87, SE 7, inv. št. AI 8610/9.

Odl. u. z ost. sklede, na notr. strani okrašene z vrezi, fina keramika, sivo rjave barve, prostoročna izdelava; v. 3,8 cm, š. 3,9 cm.



391 Kv. 70-71, 87, SE 7, inv. št. AI 8610/11.

Odl. ost. sklede, na notr. strani okrašene z vrezi in vbodi, fina keramika, rjave barve, prostoročna izdelava; v. 4,6 cm, š. 4,8 cm.

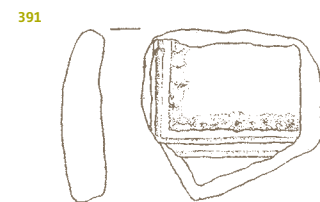
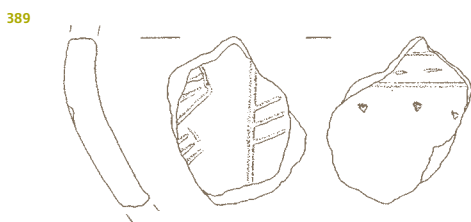
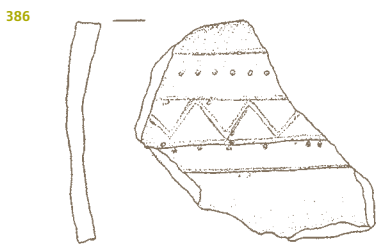
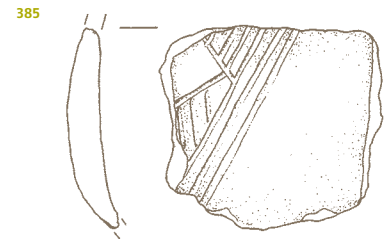
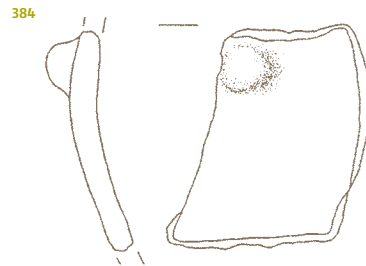
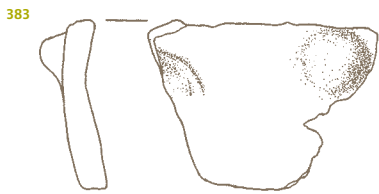
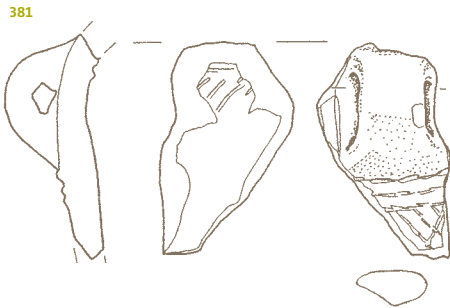
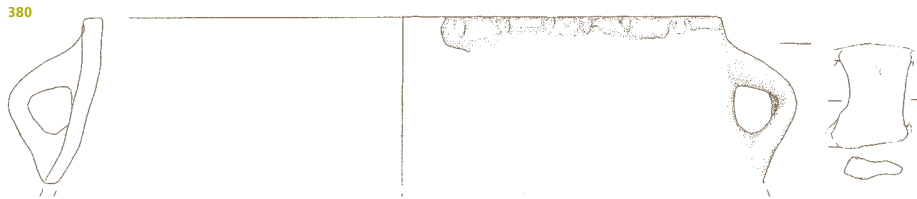
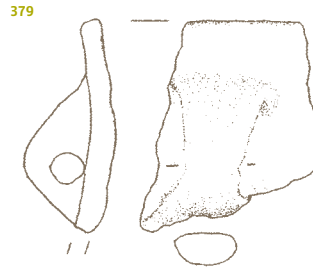
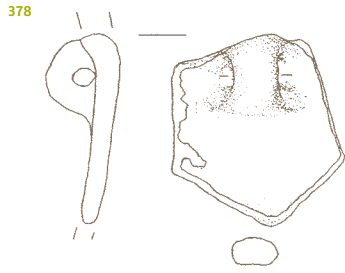

392 Kv. 70-71, 87, SE 7, inv. št. AI 8612.

Bikonično vretence, fina keramika, sivo rjave barve, prostoročna izdelava; v. 3,4 cm, pr. 5,7 cm.



393 Kv. 70-71, 87, SE 7, inv. št. AI 8614.

Bikonično vretence, fina keramika, sivo rjave barve, prostoročna izdelava; v. 3,4 cm, pr. 5,1 cm.

394 Kv. 70-71, 87, SE 7, inv. št. AI 8615.

Bikonično vretence, fina keramika, sivo rjave barve, prostoročna izdelava; v. 3,7 cm, pr. 5,2 cm.

395 Kv. 70-71, 87, SE 7, inv. št. AI 8616.

Bikonično vretence, fina keramika, rjave barve, prostoročna izdelava; v. 4,1 cm, pr. 5,3 cm.

396 Kv. 70-71, 87, SE 7, inv. št. AI 8617.

Bikonično vretence, fina keramika, sivo rjave barve, prostoročna izdelava; v. 3,4 cm, pr. 5,4 cm.

397 Kv. 70-71, 87, SE 7, PPN 206, inv. št. AI 9698.

Odbitek iz svetlo sivega grobozrnatega kremenca; dl. 5,9 cm, š. 5,2 cm, db. 1,7 cm. Talon je pokrit s korteksom.

Jama na obrobju plasti SE 7, G398

398 Kv. 70, SE 440, inv. št. AI 9371/2.

Odl. u. lonca, okrašenega z odtisi prsta, groba keramika, sivo rjave barve, prostoročna izdelava; v. 3,8 cm, š. 4,3 cm.

Jama ob plasti SE 7, G399-G405

399 Kv. 55, SE 61, inv. št. AI 8762.

Pitos z ročajema na ostenju (ustje manjka), groba keramika, rjave barve, prostoročna izdelava; v. 32,2 cm, pr. ost. 26,8 cm, pr. d. 14 cm.

400 Kv. 55, SE 61, inv. št. AI 8763.

Odl. navzven izvihanega in priljepljenega u. lonca, okrašenega z odtisi lončarskega orodja, groba keramika, rjavo sive barve, prostoročna izdelava; v. 4,7 cm, š. 4 cm, pr. u. 19 cm.

M 1:2
M 1:4 399

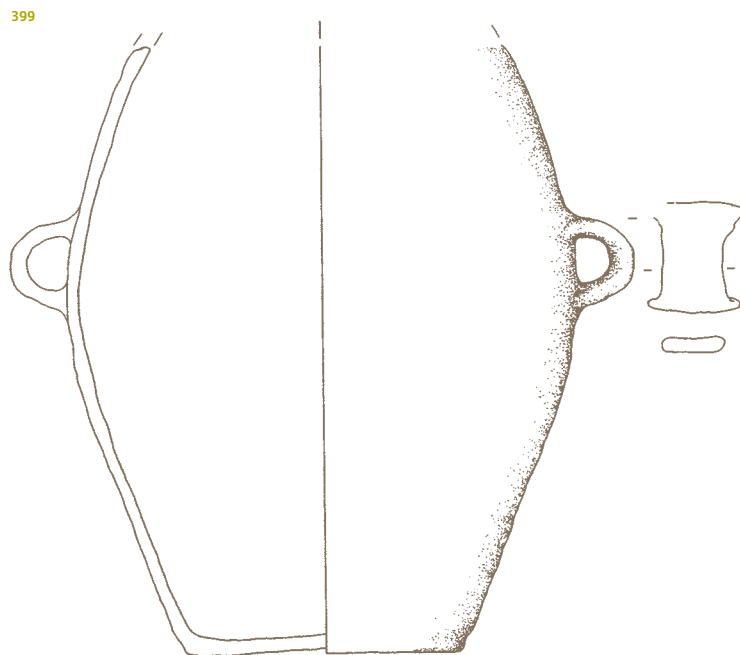
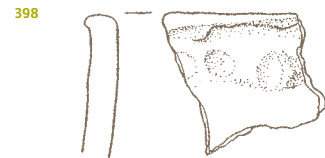
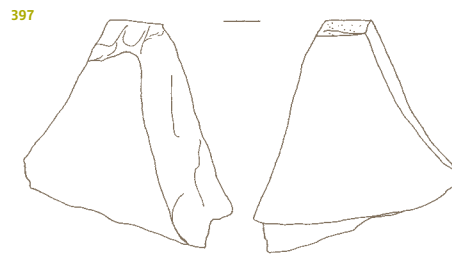
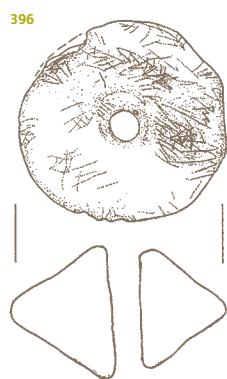
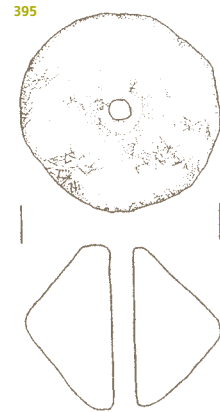
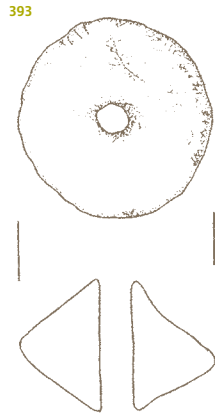
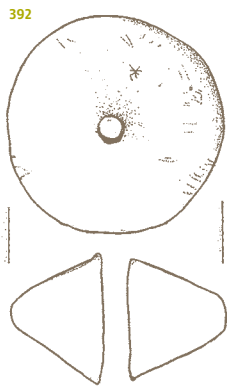

SE 7 392-397
SE 440 398
Se 61 399, 400

401 Kv. 55, SE 61, inv. št. AI 8764/1.

Odl. navzven izvihane in prilepljenega u. lonca, groba keramika, rjavo sive barve, prostoročna izdelava; v. 5,9 cm, š. 8 cm, pr. u. 12,1 cm.

402 Kv. 55, SE 61, inv. št. AI 8764/2.

Odl. navzven izvihane in prilepljenega u. lonca, fina keramika, na zun. strani temno rjave, na notr. svetlo rjave barve, prostoročna izdelava; v. 5,3 cm, š. 6 cm, pr. u. 12,1 cm.

403 Kv. 55, SE 61, inv. št. AI 8764/3.

Odl. u. z ost. sklede, groba keramika, temno sive barve, prostoročna izdelava; v. 2,6 cm, š. 3,3 cm.

404 Kv. 55, SE 61, inv. št. AI 8765/3.

Odl. d. z ost. posode, groba keramika, na zun. strani svetlo rjave, na notr. sive barve, prostoročna izdelava; v. 4,5 cm, š. 5 cm, pr. d. 18,6 cm.

405 Kv. 55, SE 61, inv. št. AI 8766.

Odl. ost., okrašenega z dvojno bradavico, groba keramika, na zun. strani svetlo rjave, na notr. sive barve, prostoročna izdelava; v. 12,7 cm, š. 9,3 cm.

Koncentracija keramike ob plasti SE 7, G406-G408

406 Kv. 55, SE 31, inv. št. AI 8664.

Odl. d. z ost. posode, groba keramika, sivo rjave barve, prostoročna izdelava; v. 3,2 cm, š. 4,5 cm, pr. d. 8,6 cm.

407 Kv. 55, SE 31, inv. št. AI 8665/1.

Odl. ost. z ročajem posode, groba keramika, na zun. strani oranžno sive, na notr. oranžne barve, prostoročna izdelava; v. 10 cm, š. 8 cm.

408 Kv. 55, SE 31, inv. št. AI 8665/2.

Odl. ost. z ročajem posode, groba keramika, temno sive barve, prostoročna izdelava; v. 7,2 cm, š. 5 cm.

Polzemljanka 2, G409-G441

409 Kv. 8-9, SE 432, inv. št. AI

9365.

Odl. u. z ost. sklede, fina keramika, temno sive barve, prostoročna izdelava; v. 6,6 cm, pr. u. 18,9 cm.



M 1:2

401

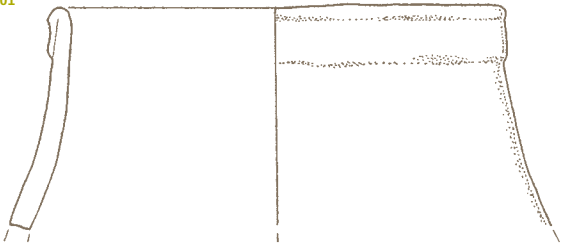

402

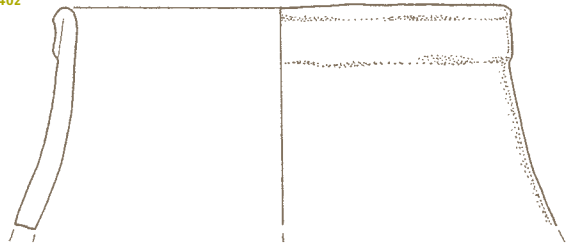

403

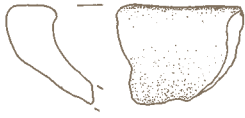

404

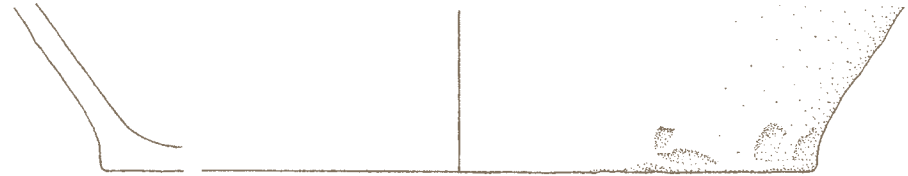

405

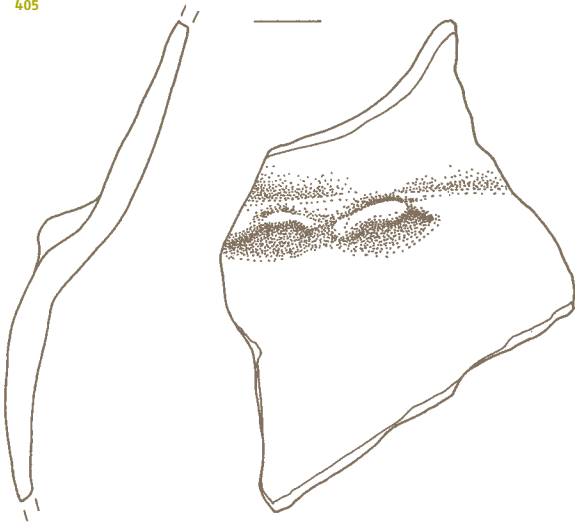

406

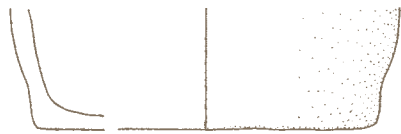

407

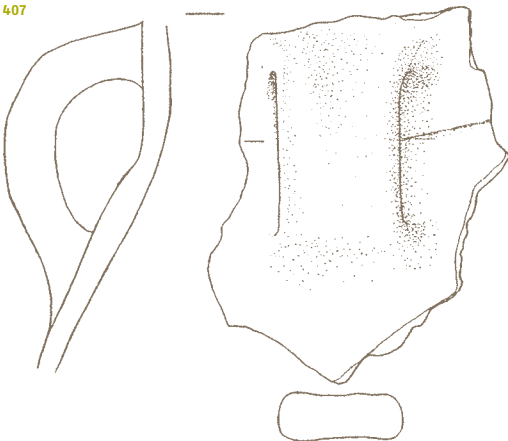

408

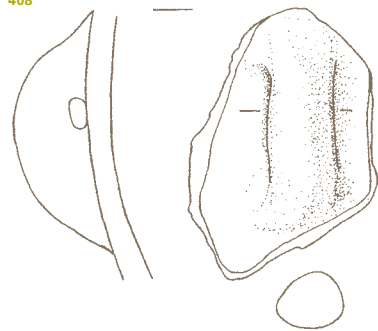

409

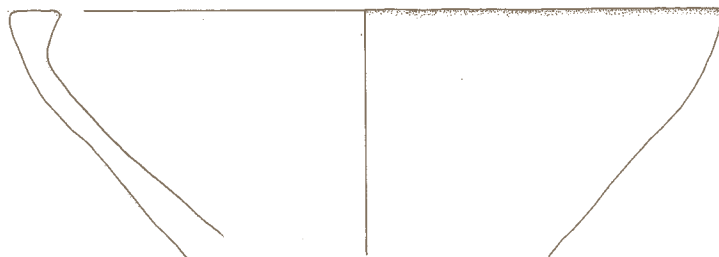

SE 61 401-405
SE 31 405-408
SE 432 409

410 Kv. 8-9, SE 432, inv. št. AI 9352/2.

Odl. u. z ost. sklede, groba keramika, sivo rjave barve, prostoročna izdelava; v. 6,1 cm, š. 11 cm, pr. u. 34,2 cm.

411 Kv. 8-9, SE 432, inv. št. AI 9352/3.

Odl. u. z ost. sklede, fina keramika, oranžne barve, prostoročna izdelava; v. 2,7 cm, š. 3,2 cm.

412 Kv. 8-9, SE 432, inv. št. AI 9352/10.

Odl. u. z ost. sklede z odlomljenim ročajem, groba keramika, sivo rjave barve, prostoročna izdelava; v. 4 cm, š. 3,72 cm.

413 Kv. 8-9, SE 432, inv. št. AI 9352/11.

Odl. u. z ost. sklede, groba keramika, sive barve, prostoročna izdelava; v. 4,5 cm, š. 5,5 cm, pr. u. 14,1 cm.

414 Kv. 8-9, SE 432, inv. št. AI 9352/16.

Odl. u. z ost. sklede, okrašene z barbotinom, groba keramika, sive barve, prostoročna izdelava; v. 4,6 cm, š. 6,5 cm.

415 Kv. 8-9, SE 432, inv. št. AI 9352/17.

Odl. u. z ost. sklede, groba keramika, svetlo rjave barve, prostoročna izdelava; v. 3,5 cm, š. 5,5 cm, pr. u. 30,2 cm.

416 Kv. 8-9, SE 432, inv. št. AI 9352/20.

Odl. u. z ost. sklede z držajem, fina keramika, sive barve, prostoročna izdelava; v. 2,6 cm, š. 3,4 cm.

417 Kv. 8-9, SE 432, inv. št. AI 9353/1.

Odl. u. z ost. sklede, okrašene z odtisi prsta, groba keramika, sivo rjave barve, prostoročna izdelava; v. 4 cm, š. 11,5 cm, pr. u. 24,8 cm.

418 Kv. 8-9, SE 432, inv. št. AI 9352/1.

Odl. u. lonca, groba keramika, oranžno rjave barve, prostoročna izdelava; v. 5,6 cm, š. 7,5 cm, pr. u. 29,2 cm.

419 Kv. 8-9, SE 432, inv. št. AI 9352/4.

Odl. u. lonca, groba keramika, sive barve, prostoročna izdelava; v. 5,2 cm, š. 5,9 cm.

420 Kv. 8-9, SE 432, inv. št. AI 9353/2.

Odl. navzven izvihanega in prilepljenega u. lonca, okrašenega z odtisi orodja, fina keramika, sive barve, prostoročna izdelava; v. 3,3 cm, š. 5,3 cm.



421 Kv. 8-9, SE 432, inv. št. AI 9353/9.

Odl. navzven izvihanega in prilepljenega u. lonca, okrašenega z odtisi nohta, fina keramika, rjave barve, prostoročna izdelava; v. 3,8 cm, š. 4,5 cm.

M 1:2

410



411



412

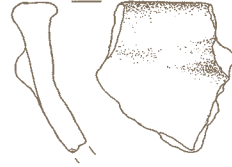

413



414

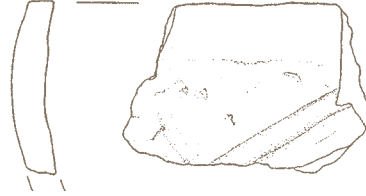

415



416

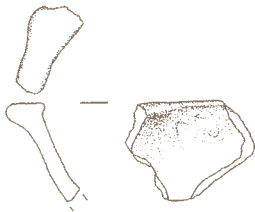

417



418



419

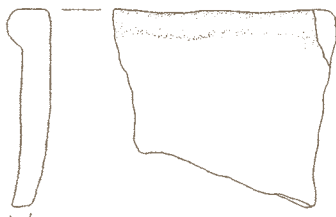

420



421



SE 432

**422 Kv. 8-9, SE 432, inv. št. AI
9353/10.**

Odl. navzven izvihanega in prilepljenega u. lonca, okrašenega z od-tisi prsta, fina keramika, rjave barve, prostoročna izdelava; v. 5,3 cm, š. 6,6 cm, pr. u. 7,9 cm.



**423 Kv. 8-9, SE 432, inv. št. AI
9354/1.**

Odl. d. z ost. posode, fina keramika, temno sive barve, prostoročna izdelava; v. 3 cm, pr. d. 6,7 cm.

**424 Kv. 8-9, SE 432, inv. št. AI
9354/8.**

Odl. d. z ost. posode, groba keramika, na zun. strani oranžne, na notr. sive barve, prostoročna izdelava; v. 5,5 cm, š. 6,5 cm, pr. d. 20,2 cm.

**425 Kv. 8-9, SE 432, inv. št. AI
9354/9.**

Odl. d. z ost. posode, groba keramika, na zun. strani oranžne, na notr. sive barve, prostoročna izdelava; v. 5,8 cm, š. 7,2 cm.

**426 Kv. 8-9, SE 432, inv. št. AI
9354/11.**

Odl. d. z ost. posode, groba keramika, svetlo rjave barve, prostoročna izdelava; v. 4,2 cm, pr. d. 16,4 cm.

**427 Kv. 8-9, SE 432, inv. št. AI
9354/14.**

Odl. d. z ost. posode, groba keramika, na zun. strani rjave, na notr. sive barve, prostoročna izdelava; v. 4 cm, š. 6 cm, pr. d. 11,8 cm.

**428 Kv. 8-9, SE 432, inv. št. AI
9354/23.**

Odl. d. in z barbotinom okrašenega ost. posode, rjave barve, prostoročna izdelava; v. 6,8 cm, pr. d. 15 cm.

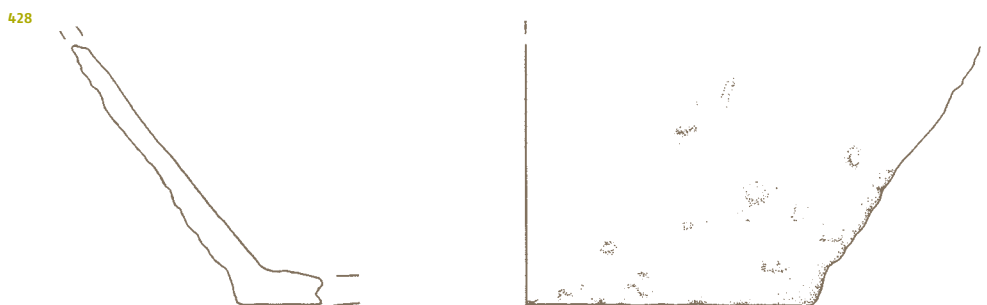
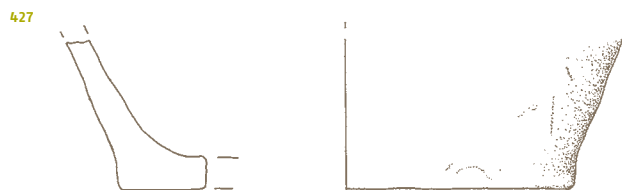
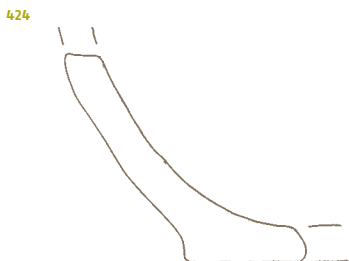
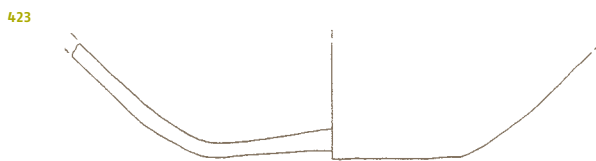
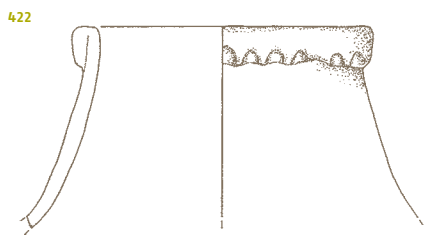

429 Kv. 8-9, SE 432, inv. št. AI 9361.

Odl. križne noge posode, fina keramika, rjavo sive barve, prostoročna izdelava; v. 2,1 cm, š. 4,3 cm.

430 Kv. 8-9, SE 432, inv. št. AI 9362.

Noga posode, okrašena z brazdastimi vrezi, fina keramika, sivo rjave barve, prostoročna izdelava; v. 4,6 cm, pr. noge 8,5 cm.

431 Kv. 8-9, SE 432, inv. št. AI 9356/2.

Odl. ost. z ročajem posode, groba keramika, sivo rjave barve, prostoročna izdelava; v. 7,9 cm, š. 6,5 cm.

432 Kv. 8-9, SE 432, inv. št. AI 9356/1.

Odl. ost. z ročajem pitosa, groba keramika, rjavo sive barve, prostoročna izdelava; v. 9 cm, š. 8 cm, pr. ost. 34 cm.

433 Kv. 8-9, SE 432, inv. št. AI 9357.

Odl. ost. z odlomljenim ročajem, okrašenega z vrezi, groba keramika, sive barve, prostoročna izdelava; v. 2,1 cm, š. 4,2 cm.



434 Kv. 8-9, SE 432, inv. št. AI 9355/3.

Odl. ost. posode z barbotinom, okrašenega z bradavico, groba keramika, temno sive barve, prostoročna izdelava; v. 8,4 cm, š. 12,6 cm.

435 Kv. 8-9, SE 432, inv. št. AI 9360/1.

Odl. ost. posode, okrašenega z bradavico, groba keramika, sivo rjave barve, prostoročna izdelava; v. 4,4 cm, š. 2,9 cm.

436 Kv. 8-9, SE 432, inv. št. AI 9360/2.

Odl. ost. posode, okrašenega z rebrom, groba keramika, rjave barve, prostoročna izdelava; v. 5,2 cm, š. 4,5 cm.

437 Kv. 8-9, SE 432, inv. št. AI 9360/3.

Odl. ost. posode, okrašenega z vzdom in vbodi, fina keramika, sivo rjave barve, prostoročna izdelava; v. 3,6 cm, š. 5,8 cm.



438 Kv. 8-9, SE 432, inv. št. AI 9360/6.

Odl. ost. posode, okrašenega z brazdastimi vrezi, fina keramika, sive barve, prostoročna izdelava; v. 2,4 cm, š. 3,5 cm.



429

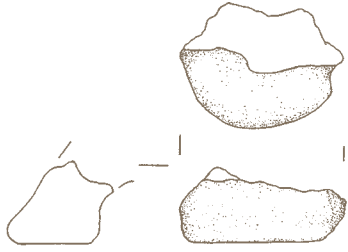

430

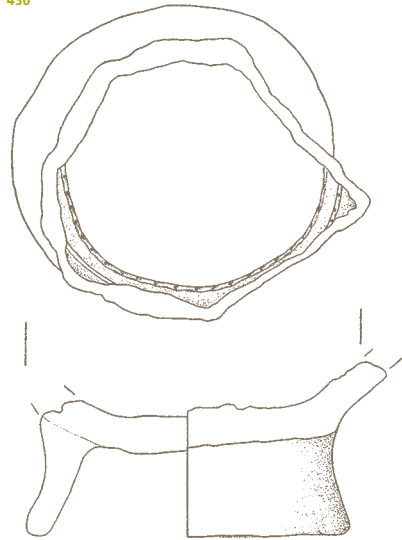

431

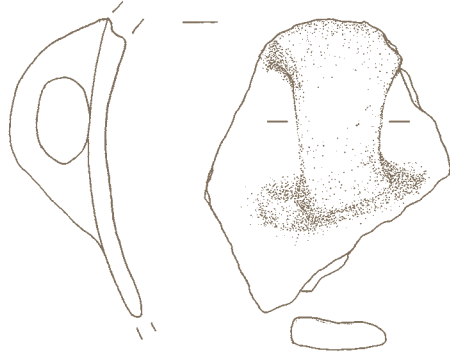

432

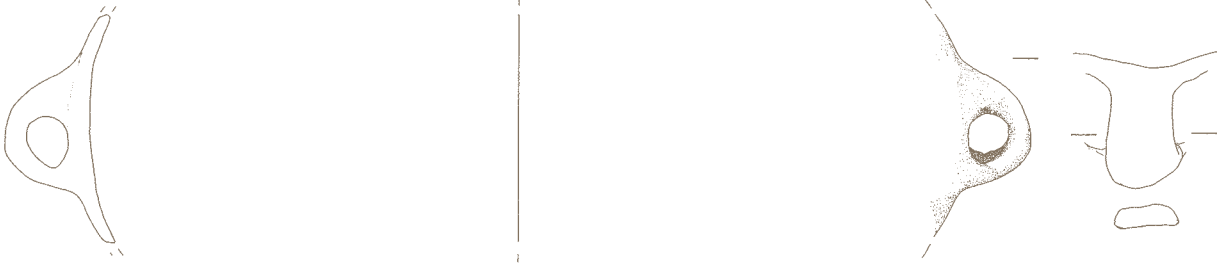

433

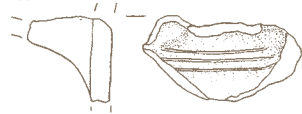

434

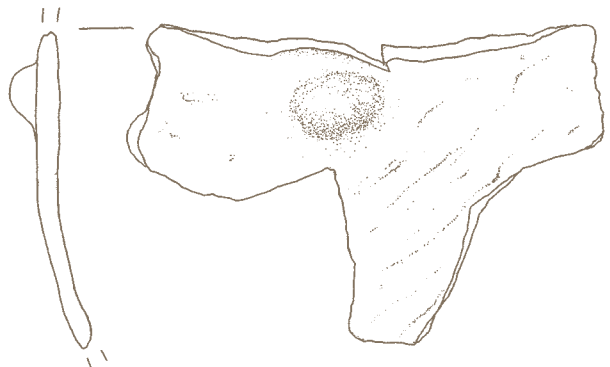

435

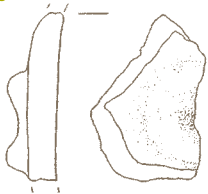

436

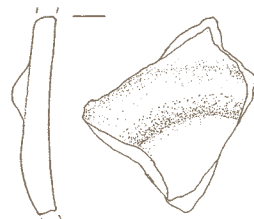

437

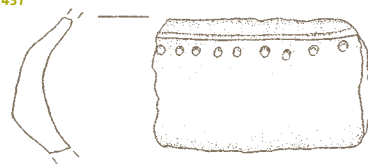

438



439 Kv. 8-9, SE 432, inv. št. AI 9360/7.

Odl. ost. posode, okrašenega z braz-dastimi vrezi, fina keramika, sive barve, prostoročna izdelava; v. 3,7 cm, š. 3,6 cm.



440 Kv. 8-9, SE 432, PPN 186, inv. št. AI 9731.

Odl. retuširane kline iz sivega drobnozrnatega roženca; dl. 1,7 cm, š. 1,05 cm, db. 0,3 cm. Distalni del je odlomljen. Talon je retuširan – pokriva ga več manjših retuš. Na distalnem delu desnega lateralnega roba se nahajata na dorzalni strani polovici dveh retuširanih izjed. Distalni in srednji del levega lateralnega roba sta močno zaglajena – verjetno posledica uporabe. Manjše vdolbinice na ventralni strani kažejo, da je bil odbitek izpostavljen visoki temperaturi.

441 Kv. 8-9, SE 432, PPN 186, inv. št. AI 9732.

Odbitek iz svetlo sivega grobozrnatega roženca; dl. 3,6 cm, š. 2,4 cm, db. 1 cm. Talon je pokrit s korteksom.

Koncentracija keramike v bližini polzemljanke 2, G442-G445

442 Kv. 8, SE 425, inv. št. AI 9337.

Odl. u. z ost. sklede s preluknjanim držajem, okrašene z vrezi, fina keramika, oranžne barve, prostoročna izdelava; v. 2 cm, š. 2,8 cm.



443 Kv. 8, SE 425, inv. št. AI 9335/1.

Odl. u. z ost. lonca, groba keramika, rjavo sive barve, prostoročna izdelava; v. 3,6 cm, š. 4,5 cm.

444 Kv. 8, SE 425, inv. št. AI 9335/2.

Odl. u. z ost. lonca, okrašenega z od-tisi orodja, groba keramika, rjavo sive barve, prostoročna izdelava; v. 3,6 cm, š. 5,5 cm, pr. u. 12,2 cm.



445 Kv. 8, SE 425, inv. št. AI 9336.

Odl. d. z ost. posode, groba keramika, rjavo rdeče barve, prostoročna izdelava; v. 3,9 cm, š. 4 cm, pr. d. 15,2 cm.

Koncentracija keramike v bližini polzemljanke 2, G446-G448

446 Kv. 8, SE 426, inv. št. AI 9340/2.

Odl. u. z ost. sklede, fina keramika, rjave barve, prostoročna izdelava; v. 3,7 cm, š. 4 cm, pr. u. 13,8 cm.

447 Kv. 8, SE 426, inv. št. AI 9347.

Posoda (ohranjen od ramena navzdol), okrašen z vrezi, fina keramika, rjavo sive barve, prostoročna izdelava; v. 7,8 cm, pr. ost. 13,1 cm, pr. d. 6 cm.



448 Kv. 8, SE 426, inv. št. AI 9342.

Odl. ost. posode, na notr. strani okrašenega z vrezi, groba keramika, rjavo sive barve, prostoročna izdelava; v. 6,7 cm, š. 6,6 cm.



Zbiralnik za vodo 3 v bližini polzemljanke 2, G449-G461

449 Kv. 8a, SE 671, inv. št. AI 9979/10.

Odl. u. z ost. sklede, groba keramika, sivo rjave barve, prostoročna izdelava; v. 2,8 cm, š. 3,2 cm.

450 Kv. 8a, SE 671, inv. št. AI 9983/1.

Odl. u. vrča z ročajema, groba keramika, rjavo sive barve, prostoročna izdelava; v. 8,7 cm, š. 5,5 cm, pr. u. 12,6 cm.

451 Kv. 8a, SE 671, inv. št. AI 9979/1.

Odl. u. lonca, groba keramika, rjavo sive barve, prostoročna izdelava; v. 5,3 cm, š. 5 cm, pr. u. 16,2 cm.

452 Kv. 8a, SE 671, inv. št. AI 9979/3.

Odl. navzven izvihanega in prilepljenega u. lonca, groba keramika, rjavo sive barve, prostoročna izdelava; v. 3,5 cm, š. 5 cm, pr. u. 10 cm.

M 1:1 440

M 1:2

439



440



441



442

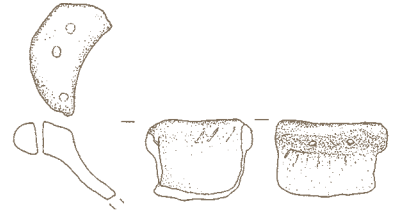

443

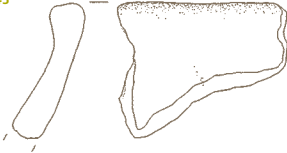

444



445



446

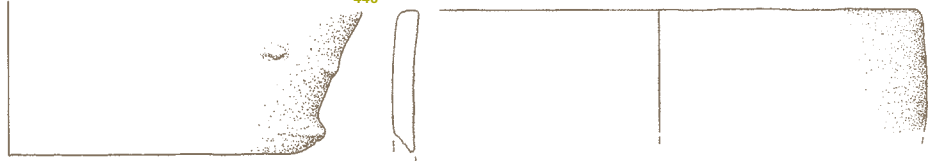

447

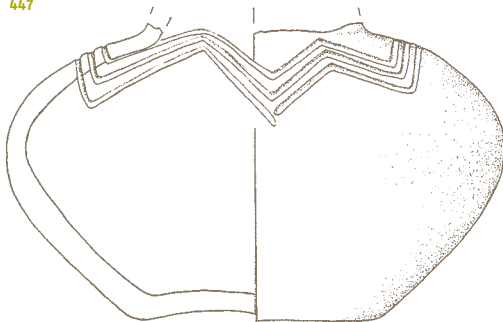

448

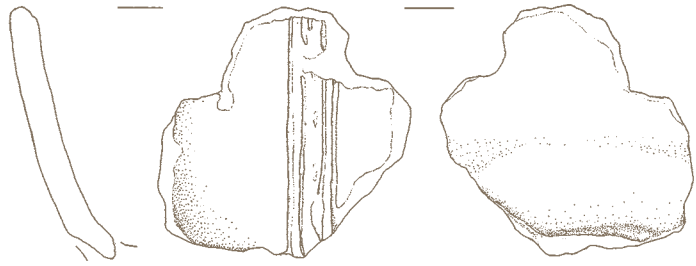

449

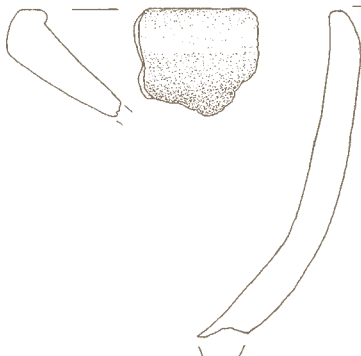

450



451

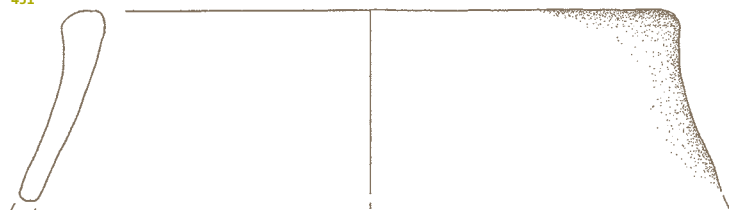

452

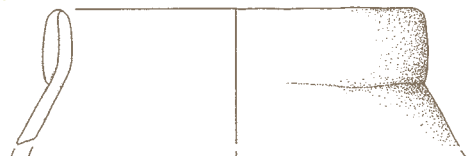

SE 432 439, 440

SE 425 442-448

SE 671 449-452

**453 Kv. 8a, SE 671, inv. št. Al
9979/4.**

Odl. u. lonca, groba keramika, sive barve, prostoročna izdelava; v. 4,3 cm, š. 3,8 cm.

**454 Kv. 8a, SE 671, inv. št. Al
9979/6.**

Odl. u. lonca, groba keramika, oranžne in sive barve, prostoročna izdelava; v. 4,9 cm, š. 8 cm, pr. u. 30 cm.

**455 Kv. 8a, SE 671, inv. št. Al
9979/7.**

Odl. u. lonca, groba keramika, rjavo sive barve, prostoročna izdelava; v. 4,4 cm, š. 7,5 cm, pr. u. 33,1 cm.

**456 Kv. 8a, SE 669, inv. št. Al
9979/14.**

Odl. u. lonca, groba keramika, sive barve, prostoročna izdelava; v. 3,5 cm, š. 4,5 cm.

**457 Kv. 8a, SE 671, inv. št. Al
9980/1.**

Odl. u. lonca, okrašenega z odtisi prsta, groba keramika, rjavo sive barve, prostoročna izdelava; v. 3,1 cm, š. 4,5 cm, pr. u. 16,4 cm.

**458 Kv. 8a, SE 671, inv. št. Al
9980/2.**

Odl. u. lonca, okrašenega z odtisi prsta, groba keramika, sive barve, prostoročna izdelava; v. 3,1 cm, š. 3,8 cm.

**459 Kv. 8a, SE 671, inv. št. Al
9981/7.**

Odl. d. z ost. posode, groba keramika, oranžne barve, prostoročna izdelava; v. 5,7 cm, š. 7,5 cm, pr. d. 17,7 cm.

**460 Kv. 8a, SE 671, inv. št. Al
9983/2.**

Odl. u. posode z ročajem, groba keramika, rjavo sive barve, prostoročna izdelava; v. 3,5 cm, š. 4,2 cm.

**461 Kv. 8a, SE 671, inv. št. Al
9984/7.**

Odl. ost. z barbotinom, groba keramika, temno sive in svetlo rjave barve, prostoročna izdelava; v. 7,2 cm, š. 6,9 cm.

**Jama v bližini polzemljanke 2,
G462-G473**

**462 Kv. 8a, SE 669, inv. št. Al
9970/4.**

Odlomka u. z ost. skleda, okrašene z bradavico, groba keramika, temno rjave barve, prostoročna izdelava; v. 4,5 cm, š. 5,2 cm.

**463 Kv. 8a, SE 669, inv. št. Al
9973/1.**

Odl. u. z ost. skodele z ročajema, groba keramika, sivo rjave barve, prostoročna izdelava; v. 5,2 cm, š. 8 cm, pr. u. 30,7 cm.

453

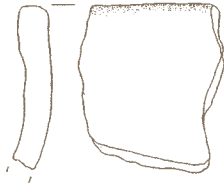

454



455



456



457



458



459

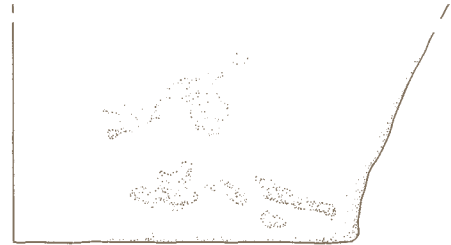

460

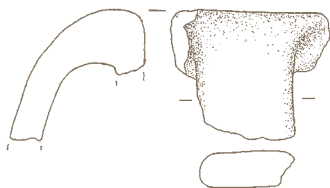

461



462

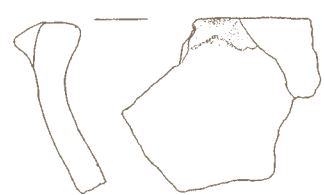

463

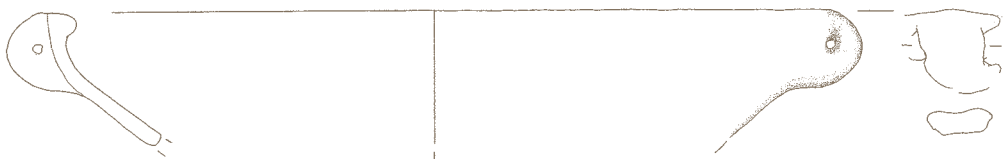

SE 671 453-461
SE 669 462-463

464 Kv. 8a, SE 669, inv. št. AI

9970/1 in 2.

Odlomka u. z ost. posode, fina keramika, rjavo sive barve, prostoročna izdelava; v. 8,2 cm, pr. u. 12 cm.

465 Kv. 8a, SE 669, inv. št. AI

9970/3.

Odl. u. z ost. lonca, okrašenega z odtisi orodja, groba keramika, rjavo sive barve, prostoročna izdelava; v. 8,6 cm, š. 16,5 cm, pr. u. 28 cm.

466 Kv. 8a, SE 669, inv. št. AI

9970/7.

Odl. u. z ost. lonca, groba keramika, oranžne barve, prostoročna izdelava; v. 5,8 cm, š. 8,5 cm, pr. u. 31,6 cm.

467 Kv. 8a, SE 669, inv. št. AI

9973/2.

Odl. u. z ost. lonca z ročajema, groba keramika, svetlo rjave barve, prostoročna izdelava; v. 5,9 cm, š. 5 cm, pr. u. 20,6 cm.

468 Kv. 8a, SE 669, inv. št. AI

9974/2.

Odl. u. lonca, okrašenega z odtisi prsta, groba keramika, oranžne barve, prostoročna izdelava; v. 3,5 cm, š. 6 cm, pr. u. 16,1 cm.

M 1:2
M 1:3 466

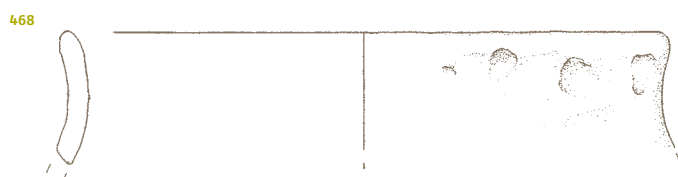
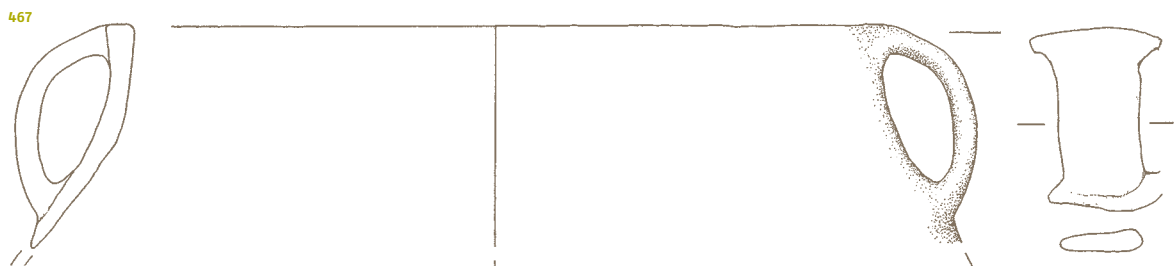
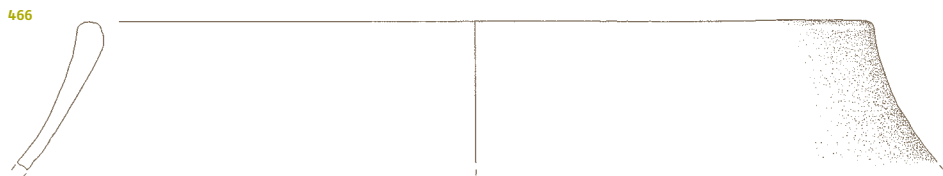
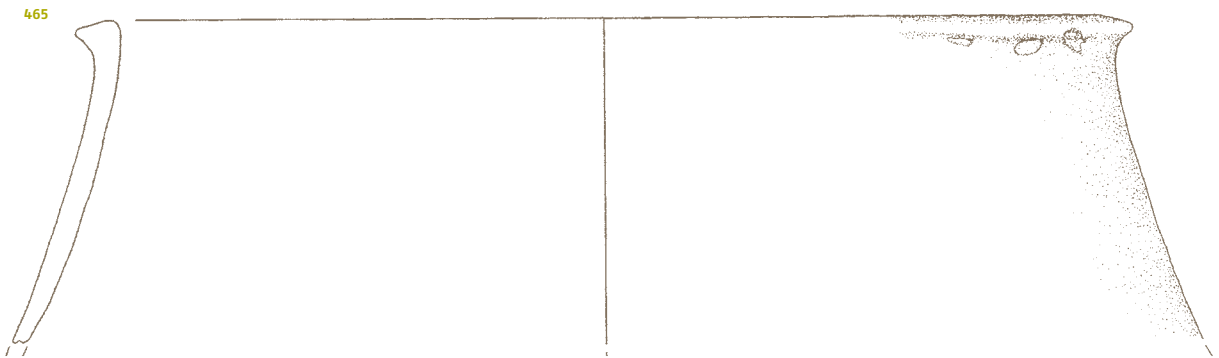
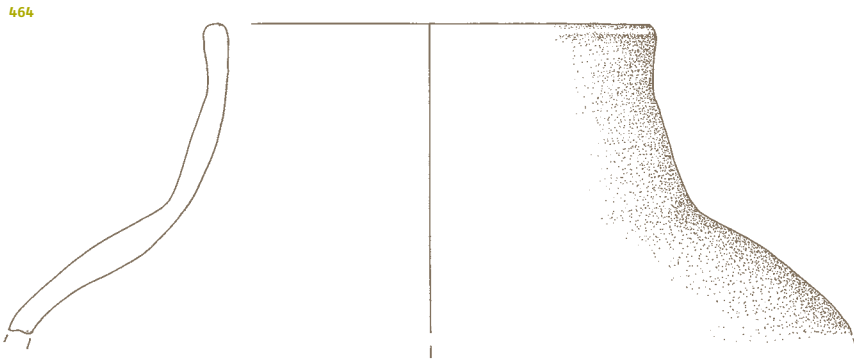

SE 669

469 Kv. 8a, SE 669, inv. št. A1

9971/3.

Odl. d. z ost. posode, groba keramika, rjave barve, prostoročna izdelava; v. 10 cm, pr. d. 14,8 cm.

470 Kv. 8a, SE 669, inv. št. A1

9971/4.

Odl. d. z ost. posode, groba keramika, temno sivo rjave barve, prostoročna izdelava; v. 17,6 cm, pr. d. 9,6 cm.

471 Kv. 8a, SE 669, inv. št. A1

9972/1.

Odl. ost. z barbotinom posode z ročajem, groba keramika, rjave barve, prostoročna izdelava; v. 8,4 cm, š. 9 cm.

472 Kv. 8a, SE 669, inv. št. A1

9976/1.

Odl. ost. lonca, okrašenega z metličanjem, groba keramika, rjave barve, prostoročna izdelava; v. 14 cm, š. 10,7 cm.

469

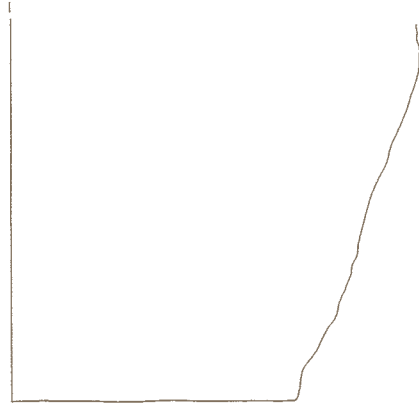
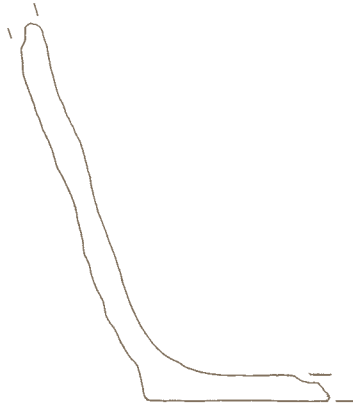

470

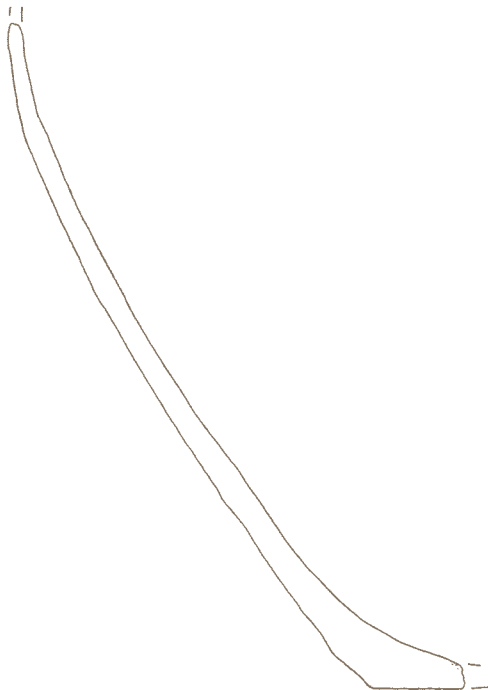

471

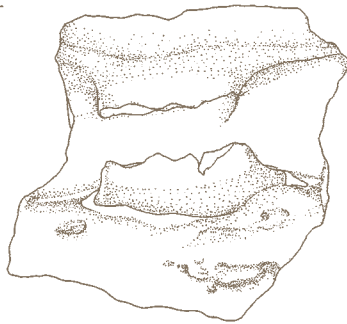

472

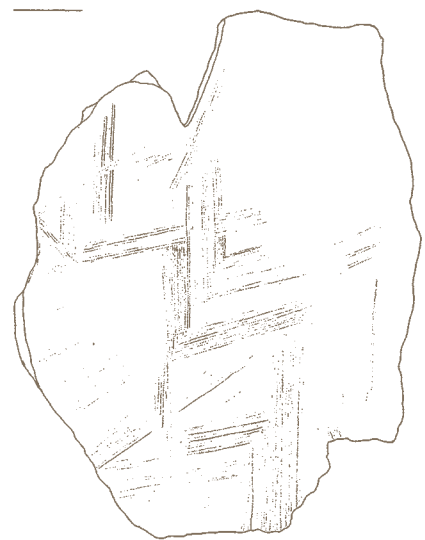

473 Kv. 8a, SE 669, inv. št. AI

9976/2.

Odl. ost. posode, okrašenega z metličanjem, groba keramika, oranžne barve, prostoročna izdelava; v. 5,8 cm, š. 5,4 cm.

Jama v bližini polzemljanke 2, G474-G498

474 Kv. 7a, SE 673, inv. št. AI

9985/1.

Odl. u. z ost. sklede, groba keramika, temno rjavo sive barve, prostoročna izdelava; v. 6,8 cm, š. 13 cm, pr. u. 38,6 cm.

475 Kv. 7a, SE 673, inv. št. AI 9985/7 in 16.

Odl. u. z ost. sklede, groba keramika, na zun. strani sive in rjave, na notr. temno sive barve, prostoročna izdelava; v. 4,1 cm, š. 11 cm, pr. u. 18,3 cm.

476 Kv. 7a, SE 673, inv. št. AI

9986/4.

Odl. u. z ost. sklede, na zun. in notr. strani ter ustju okrašene z vrezi in vbodi, fina keramika, sive barve, prostoročna izdelava; v. 4,4 cm, š. 5,6 cm.



477 Kv. 7a, SE 673, inv. št. AI 9988.

Odl. u. z ost. skodele z ročajema, groba keramika, temno sivo rjave barve, prostoročna izdelava; v. 7,6 cm, š. 8 cm, pr. u. 19,3 cm.

478 Kv. 7a, SE 673, inv. št. AI

9985/2.

Odl. u. lonca, groba keramika, temno sive barve, prostoročna izdelava; v. 4,6 cm, š. 6,5 cm, pr. u. 34,6 cm.

M 1:2
M 1:3 478

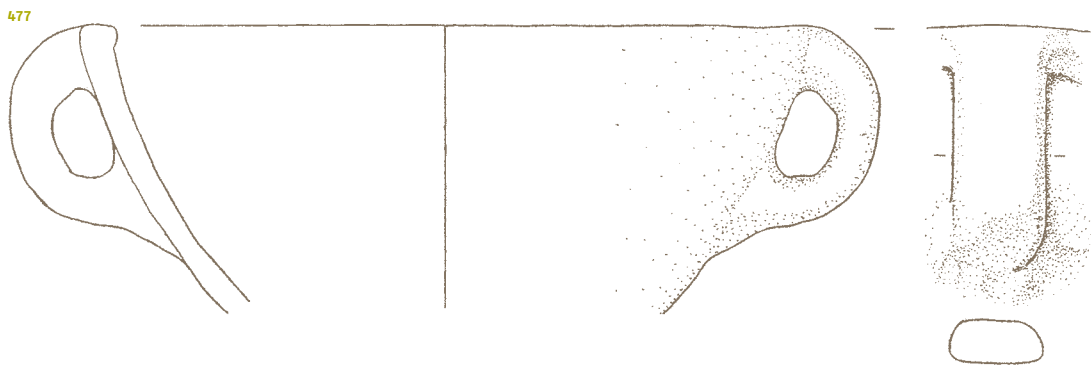
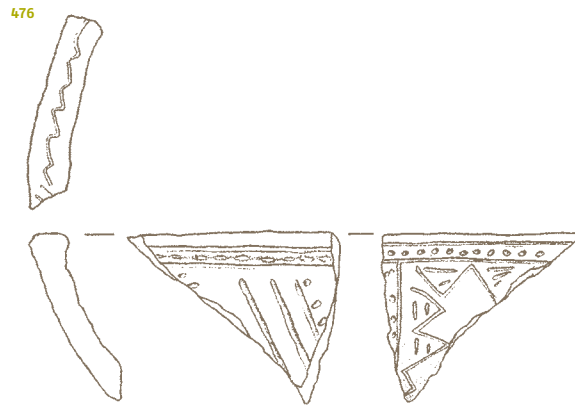
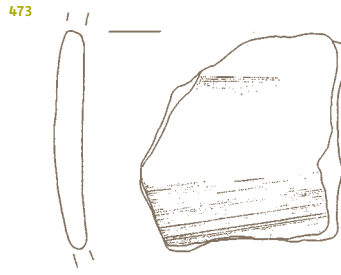

SE 669 469
SE 673 474-478

479 Kv. 7a, SE 673, inv. št. AI

9985/3.

Odl. u. lonca, groba keramika, svetlo rjave barve, prostoročna izdelava; v. 2,6 cm, š. 6 cm, pr. u. 24,9 cm.

480 Kv. 7a, SE 673, inv. št. AI

9985/11.

Odl. navzven izvihanega in prilepljenega u. lonca, groba keramika, temno sive barve, prostoročna izdelava; v. 3,9 cm, š. 5,5 cm, pr. u. 14,9 cm.

481 Kv. 7a, SE 673, inv. št. AI

9985/12.

Odl. navzven izvihanega in prilepljenega u. lonca, fina keramika, rjavo sive barve, prostoročna izdelava; v. 4,6 cm, š. 5 cm, pr. u. 9,2 cm.

482 Kv. 7a, SE 673, inv. št. AI

9985/13.

Odl. u. z ost. lonca, groba keramika, temno rjave barve, prostoročna izdelava; v. 11,1 cm, š. 9 cm, pr. u. 16 cm, pr. ost. 19,4 cm.

483 Kv. 7a, SE 673, inv. št. AI

9985/14.

Odl. u. lonca, groba keramika, na zun. strani sive, na notr. rjave barve, prostoročna izdelava; v. 5,9 cm, š. 7 cm, pr. u. 16,5 cm.

484 Kv. 7a, SE 673, inv. št. AI

9985/15.

Odl. u. lonca, groba keramika, rjavo sive barve, prostoročna izdelava; v. 6,3 cm, š. 11 cm, pr. u. 34,5 cm.

485 Kv. 7a, SE 673, inv. št. AI

9985/17.

Odl. u. lonca, fina keramika, svetlo rjave barve, prostoročna izdelava; v. 3,1 cm, š. 3 cm, pr. u. 7,2 cm.

486 Kv. 7a, SE 673, inv. št. AI

9986/1.

Odl. u. lonca, okrašenega z odtisom nohta, groba keramika, rjavo sive barve, prostoročna izdelava; v. 6,6 cm, š. 8 cm, pr. u. 9,9 cm.

487 Kv. 7a, SE 673, inv. št. AI

9986/2.

Odl. navzven izvihanega in prilepljenega u. lonca, okrašenega z odtisi prsta, groba keramika, sive barve, prostoročna izdelava; v. 4,4 cm, š. 4,2 cm.

M 1:2
M 1:3 484

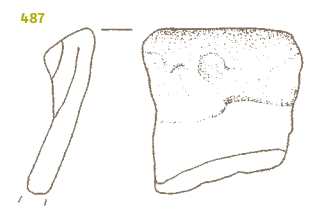
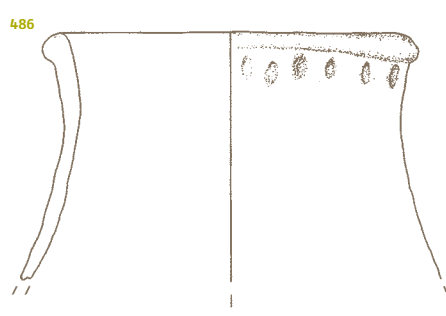
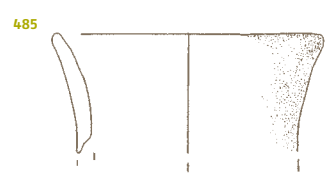
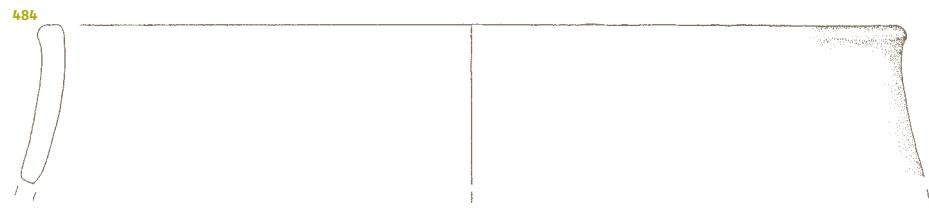
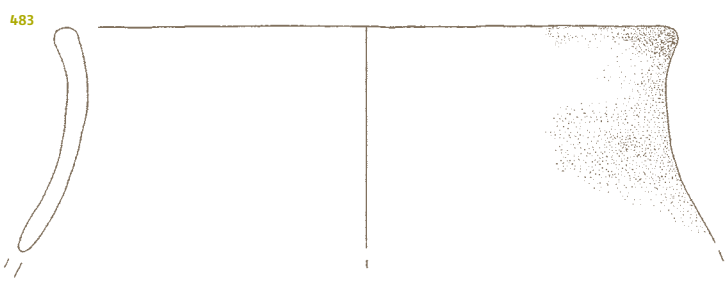
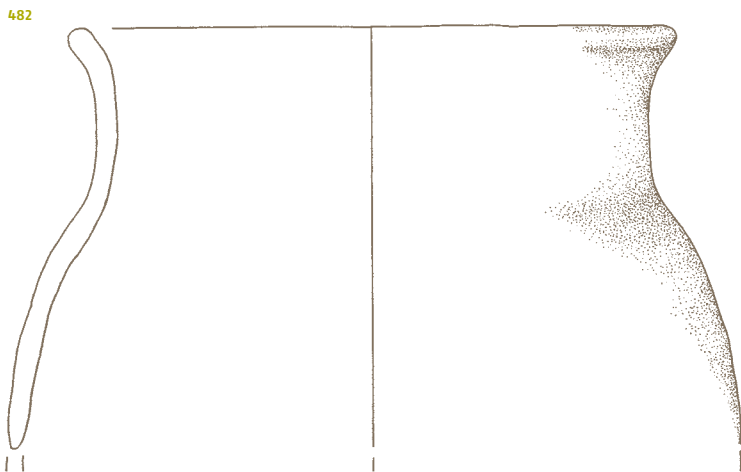

488 Kv. 7a, SE 673, inv. št. AI 9986/3.

Odl. navzven izvihane in priljepljenega u. lonca, okrašenega z odtisi prsta, groba keramika, na zun. strani oranžne, na notr. sivo rjave barve, prostoročna izdelava; v. 3,3 cm, š. 4,2 cm.

489 Kv. 7a, SE 673, inv. št. AI 9987/1.

Odl. ost. z barbotinom in držajem, groba keramika, na zun. strani svetlo rjave, na notr. temno sive barve, prostoročna izdelava; v. 4,7 cm, š. 6,2 cm.

490 Kv. 7a, SE 673, inv. št. AI 9987/5.

Odl. ost. z ročajem, groba keramika, temno rjave barve, prostoročna izdelava; v. 3,5 cm, š. 5,7 cm.

491 Kv. 7a, SE 673, inv. št. AI 9987/6.

Odl. ost. z ročajem in rebri v obliki črke V, groba keramika, rjavo sive barve, prostoročna izdelava; v. 9,3 cm, š. 8,5 cm.

492 Kv. 7a, SE 673, inv. št. AI 9989/1.

Odl. ost. posode, okrašenega z glavničenjem, groba keramika, rjave barve, prostoročna izdelava; v. 2,3 cm, š. 2,3 cm.

493 Kv. 7a, SE 673, inv. št. AI 9989/3.

Odl. ost. posode, okrašenega z vrezji, groba keramika, na zun. strani sive, na notr. oranžno rjave barve, prostoročna izdelava; v. 5,3 cm, š. 3,7 cm.

494 Kv. 7a, SE 673, inv. št. AI 9990/1.

Odl. d. z ost. posode, groba keramika, rjavo sive barve, prostoročna izdelava; v. 2,8 cm, pr. d. 9,1 cm.

495 Kv. 7a, SE 673, inv. št. AI 9990/2.

Odl. d. z ost. posode, groba keramika, rjave barve, prostoročna izdelava; v. 4,1 cm, š. 6 cm, pr. d. 19,2 cm.

496 Kv. 7a, SE 673, inv. št. AI 9990/3.

Odl. d. z ost. posode, groba keramika, temno sive barve, prostoročna izdelava; v. 3,2 cm, š. 11 cm, pr. d. 15,7 cm.

497 Kv. 7a, SE 673, inv. št. AI 9990/26.

Odl. d. posode, okrašenega z odtisi prsta, groba keramika, rjavo sive barve, prostoročna izdelava; v. 1,5 cm, pr. d. 3,1 cm.

498 Kv. 7a, SE 673, inv. št. AI 9991/4.

Odl. d. z ost., okrašenega z barbotinom, groba keramika, na zun. strani svetlo rjave, na notr. sivo rjave barve, prostoročna izdelava; v. 4,1 cm, š. 5,5 cm, pr. d. 27,4 cm.

Koncentracija keramike v nadzemnem objektu 7, G499-G501

499 Kv. 56, SE 30, inv. št. AI 8658.

Odl. navzven izvihane in priljepljenega u. lonca, okrašenega z odtisi orodja, fina keramika, rjave barve, prostoročna izdelava; v. 4,9 cm, š. 7 cm.

500 Kv. 56, SE 30, inv. št. AI 8659/2.

Odl. u. lonca, groba keramika, sive barve, prostoročna izdelava; v. 3,1 cm, š. 4,7 cm.

501 Kv. 56, SE 30, inv. št. AI 8659/3.

Odl. u. lonca, groba keramika, rjave barve, prostoročna izdelava; v. 3,4 cm, š. 5 cm.

M 1:2

488

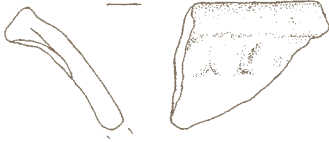

489



490



491

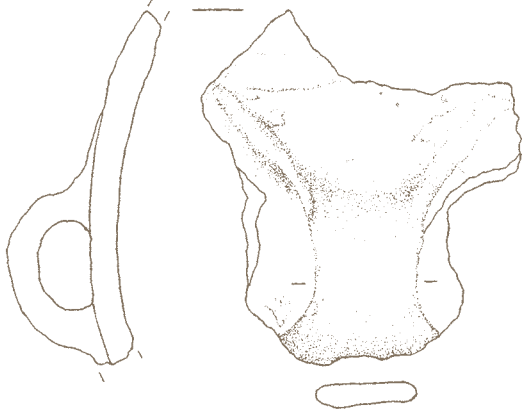

492



493

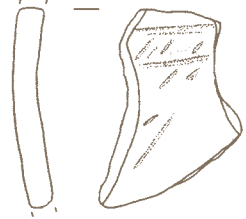

494

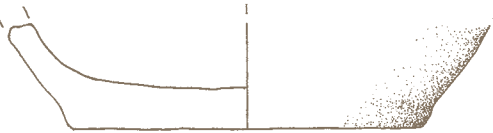

495



496



497



498



499

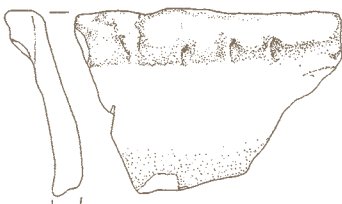

500



501

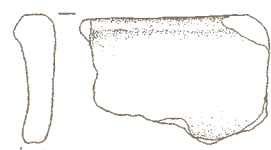

SE 673 488-498
SE 30 499-501

Jama v nadzemnem objektu 7, G502-G510

502 Kv. 57, SE 11, inv. št. AI 8627.

Odl. navzven izvihane in prilipljenega u. lonca, groba keramika, rjave barve, prostoročna izdelava; v. 5,6 cm, š. 7,3 cm, pr. u. 29,3 cm.

503 Kv. 57, SE 11, inv. št. AI 8628/1.

Odl. d. z ost., okrašenim z barbotinom, groba keramika, na notr. strani sive, na zun. oranžne barve, prostoročna izdelava; v. 8 cm, š. 5 cm, pr. d. 15,5 cm.

504 Kv. 57, SE 11, inv. št. AI 8629.

Odl. ost., okrašenega z rebrom, razčlenjenim z odtisi nohta, fina keramika, rjave barve, prostoročna izdelava; v. 2,9 cm, š. 3,7 cm.

505 Kv. 57, SE 11, inv. št. AI 9334.

Na eni strani zglajen večji prodnik; v. 12,1 cm, š. 16,8 cm.



506 Kv. 57, SE 11, PPN 6, inv. št. AI 9699/1.

Odl. kline iz svetlo sivo rjavega roženca; dl. 2,82 cm, š. 1,82, db. 0,47 cm. Distalni in proksimalni del sta odlomljena.



507 Kv. 57, SE 11, PPN 6, inv. št. AI 9699/3.

Odbitek iz svetlo sivega grobozrnatega kremena; dl. 3,6 cm, š. 2,9 cm, db. 1 cm. Talon je pokrit s korteksom.

508 Kv. 57, SE 11, PPN 6, inv. št. AI 9699/4.

Odbitek iz sivo rjavega grobozrnatega kremena; dl. 6,1 cm, š. 3,6 cm, db. 2 cm. Talon je gladek retuširan – en negativ. Celotno dorzalno stran pokriva korteks.

509 Kv. 57, SE 11, PPN 6, inv. št. AI 9699/5.

Odbitek iz sive grobozrnate kamnine, dl. 5,1 cm, š. 3 cm, db. 0,8 cm. Talon je pokrit s korteksom.

510 Kv. 57, SE 11, PPN 6, inv. št. AI 9699/2.

Razbitina iz belega do svetlo sivo rjavega grobozrnatega kremena, dl. 2,8 cm, š. 2,4 cm, db. 1 cm.

Polzemljanka 3, G511-G588

511 Kv. 57, SE 13, inv. št. AI 8631.

Skleda z navzven izvihanim in prilipljenim ustjem, okrašenim z odtisi prsta, groba keramika, rjave barve, prostoročna izdelava; v. 10,7 cm, pr. u. 14,5 cm, pr. d. 10,8 cm.



M 1:1 506, 507, 510

M 1:2

502

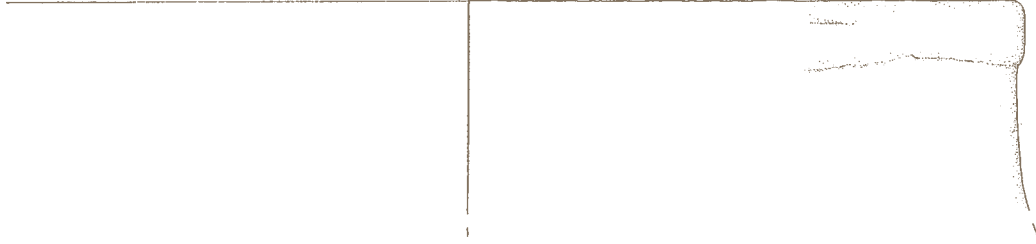

503



505

504

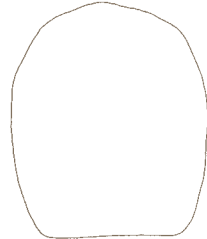
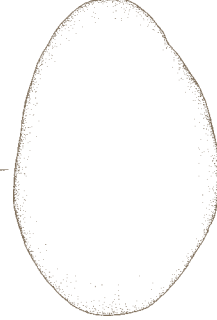
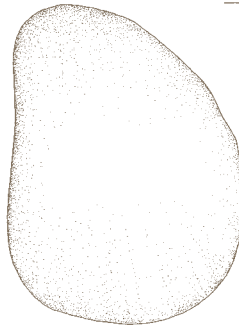

506



507



508



509

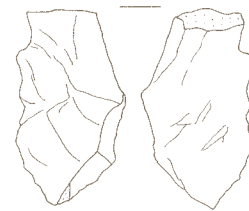

510



511

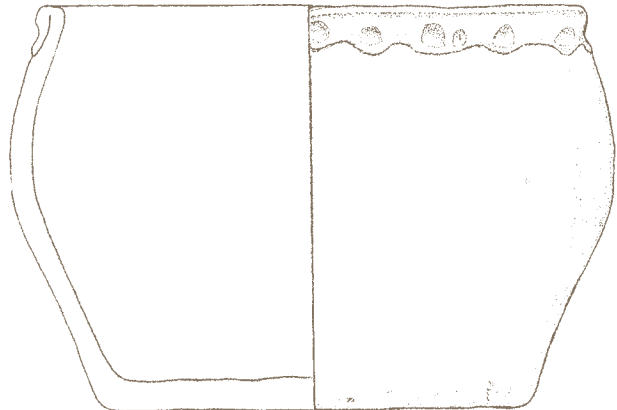

SE 11 502-510

SE 13 511

512 Kv. 41-42, 57-58, SE 13, inv. št. AI 8633/1, 23, AI 8635/1 in 2.

Odlomki u. z ost. sklede s preluknjanim držajem, okrašene z odtisi prsta, fina keramika, rjave barve, prostoročna izdelava; v. 6,7 cm, pr. u. 38,1 cm.



513 Kv. 41-42, 57-58, SE 13, inv. št. AI 8633/3.

Odl. u. z ost. sklede, okrašene z odtisi prsta, fina keramika, temno rjave barve, prostoročna izdelava; v. 3,5 cm, š. 7,2 cm, pr. u. 32,5 cm.

514 Kv. 41-42, 57-58, SE 13, inv. št. AI 8633/16.

Odl. u. z ost. sklede, na zun. strani okrašene z vrezi, groba keramika, temno rjave barve, prostoročna izdelava; v. 3,2 cm, š. 6,2 cm, pr. u. 34,3 cm.



515 Kv. 41-42, 57-58, SE 13, inv. št. AI 8633/30.

Odl. u. z ost. sklede, na zun. in notr. strani okrašene z vrezi in vbodi, fina keramika, sivo rjave barve, prostoročna izdelava; v. 5,4 cm, pr. u. 22 cm.

516 Kv. 41-42, 57-58, SE 13, inv. št. AI 8633/36.

Odl. navzven izvihanega in priljubljenega u. in ost. sklede, okrašene z odtisi nohta, groba keramika, rjavo sive barve, prostoročna izdelava; v. 3,6 cm, š. 5,5 cm.

517 Kv. 41-42, 57-58, SE 13, inv. št. AI 8633/43.

Odl. u. z ost. sklede, okrašene z odtisi prsta, fina keramika, temno sive barve, prostoročna izdelava; v. 3,3 cm, š. 2,9 cm.

518 Kv. 41-42, 57-58, SE 13, inv. št. AI 8633/40.

Odl. u. z ost. sklede, okrašene z odtisi orodja, fina keramika, temno sivo črne barve, prostoročna izdelava; v. 2,3 cm, š. 5 cm, pr. u. 35,3 cm.



519 Kv. 41-42, 57-58, SE 13, inv. št. AI 8634/16.

Odl. u. z ost. sklede, fina keramika, rjave barve, prostoročna izdelava; v. 2,6 cm, š. 4,1 cm.

520 Kv. 41-42, 57-58, SE 13, inv. št. AI 8634/17.

Odl. u. z ost. sklede, fina keramika, sivo rjave barve, prostoročna izdelava; v. 2,1 cm, š. 5,4 cm, pr. u. 15,8 cm.

521 Kv. 41-42, 57-58, SE 13, inv. št. AI 8634/19.

Odl. u. lonca, groba keramika, rjave barve, prostoročna izdelava; v. 2,8 cm, š. 3,9 cm.

522 Kv. 41-42, 57-58, SE 13, inv. št. AI 8634/32.

Odl. u. z ost. sklede, fina keramika, temno rjave barve, prostoročna izdelava; v. 2,8 cm, š. 4,8 cm, pr. u. 20 cm.

523 Kv. 41-42, 57-59, SE 13, inv. št. AI 8632.

Odl. u. z ost. vrča z ročajem, fina keramika, temno rjavo sive barve, prostoročna izdelava; v. 7,9 cm, pr. u. 8,6 cm.



524 Kv. 41-42, 57-58, SE 13, inv. št. AI 8633/2.

Odl. navzven izvihanega in priljubljenega u. lonca, okrašene z odtisi prsta, fina keramika, temno sive barve, prostoročna izdelava; v. 5,7 cm, š. 5,3 cm.

M 1:2
M 1:3 512, 518

512

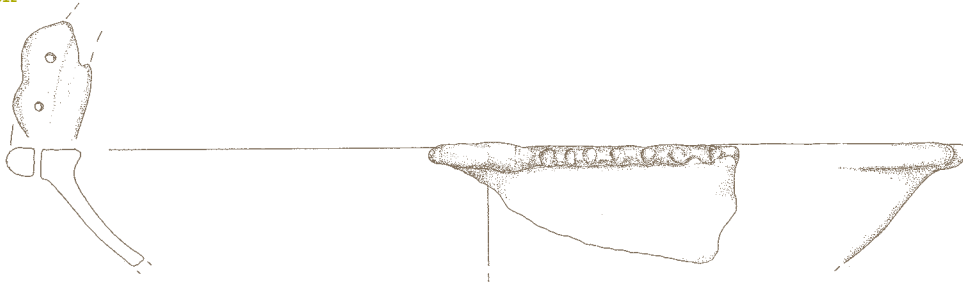

513

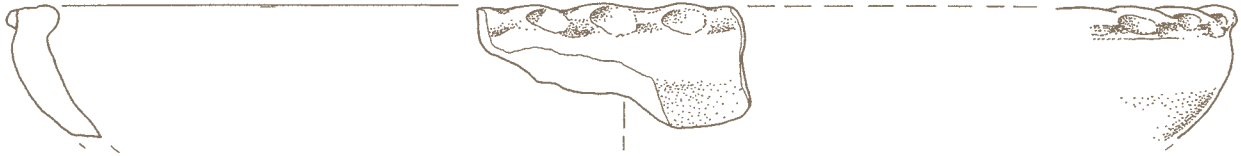

514



515

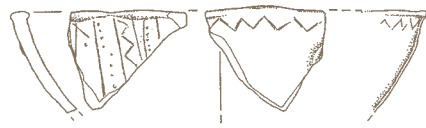

516

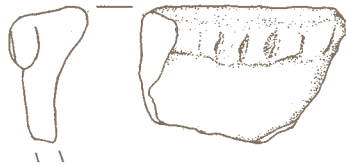

517



518



519



520



521



522



523

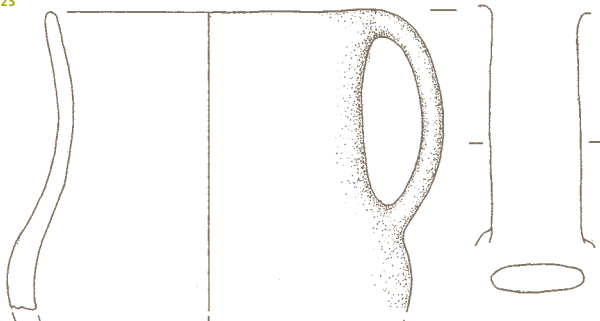

524

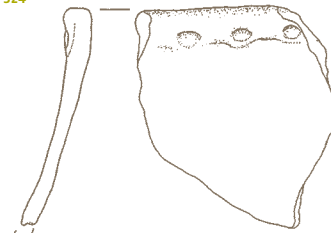

SE 13

525 Kv. 41-42, 57-58, SE 13, inv. št. AI 8633/4.

Odl. navzven izvihanega in prilepljenega u. lonca, okrašenega z odtisi orodja, fina keramika, rjave barve, prostoročna izdelava; v. 4,6 cm, š. 5 cm, pr. u. 28,2 cm.

526 Kv. 41-42, 57-58, SE 13, inv. št. AI 8633/5, 10 in 11.

Odlomki u. lonca, okrašenega z odtisi orodja, groba keramika, rjave barve, prostoročna izdelava; v. 4,6 cm, pr. u. 38,3 cm.

527 Kv. 41-42, 57-58, SE 13, inv. št. AI 8633/6.

Odl. navzven izvihanega in prilepljenega u. lonca, okrašenega z odtisom prsta, fina keramika, rjave barve, prostoročna izdelava; v. 4,1 cm, š. 2,8 cm.

528 Kv. 41-42, 57-58, SE 13, inv. št. AI 8633/8.

Odl. navzven izvihanega in prilepljenega u. lonca, okrašenega z odtisom orodja, fina keramika, rjave barve, prostoročna izdelava; v. 4,4 cm, š. 4,5 cm, pr. u. 24,1 cm.

529 Kv. 41-42, 57-58, SE 13, inv. št. AI 8633/14.

Odl. navzven izvihanega in prilepljenega u. lonca, okrašenega z odtisi prsta, fina keramika, svetlo rjave barve, prostoročna izdelava; v. 3,7 cm, š. 3,6 cm.

530 Kv. 41-42, 57-58, SE 13, inv. št. AI 8633/15.

Odl. navzven izvihanega in prilepljenega u. lonca, okrašenega z odtisi nohta, fina keramika, svetlo rjave barve, prostoročna izdelava; v. 4,4 cm, š. 4 cm.

531 Kv. 41-42, 57-58, SE 13, inv. št. AI 8633/19.

Odl. navzven izvihanega in prilepljenega u. lonca, okrašenega z odtisi orodja, fina keramika, temno sive barve, prostoročna izdelava; v. 3,8 cm, š. 4,1 cm.

532 Kv. 41-42, 57-58, SE 13, inv. št. AI 8633/25.

Odl. u. lonca, okrašenega z odtisi orodja, groba keramika, temno rjavo sive barve, prostoročna izdelava; v. 2,7 cm, š. 4 cm, pr. u. 12,1 cm.

533 Kv. 41-42, 57-58, SE 13, inv. št. AI 8633/27.

Odl. navzven izvihanega in prilepljenega u. lonca, okrašenega z odtisi prsta, fina keramika, rjave barve, prostoročna izdelava; v. 4 cm, š. 5 cm, pr. u. 11,7 cm.

534 Kv. 41-42, 57-58, SE 13, inv. št. AI 8633/28.

Odl. navzven izvihanega in prilepljenega u. lonca, okrašenega z odtisi prsta, fina keramika, rjavo-sive barve, prostoročna izdelava; v. 3,4 cm, š. 5 cm, pr. u. 23,8 cm.

535 Kv. 41-42, 57-58, SE 13, inv. št. AI 8633/29.

Odl. navzven izvihanega in prilepljenega u. lonca, okrašenega z odtisi prsta, groba keramika, sivo rjave barve, prostoročna izdelava; v. 5,1 cm, š. 6 cm, pr. u. 30,4 cm.

M 1:2

M 1:3 526

525



526



527

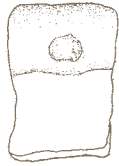

528

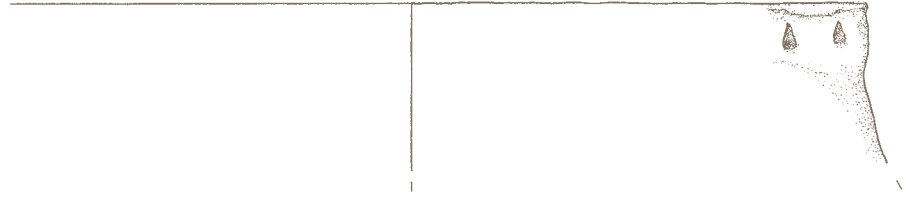

529



530

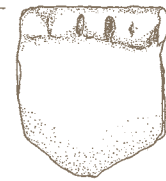

531

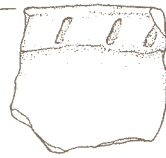

532

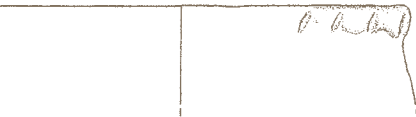

533



534



535

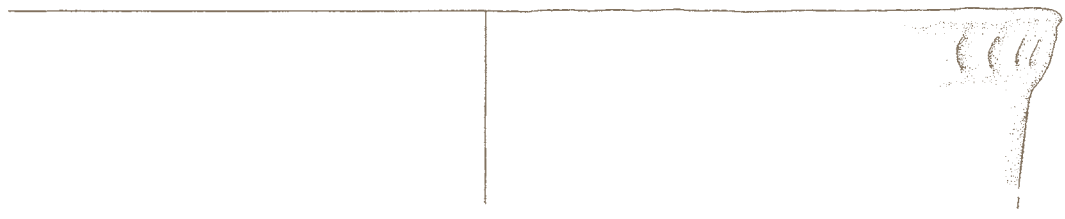

536 Kv. 41-42, 57-58, SE 13, inv. št. AI 8633/31.

Odl. navzven izvihanega in prilepljenega u. lonca, okrašenega z odtisi prsta, fina keramika, na notr. strani sive, na zun. svetlo rjave barve, prostoročna izdelava; v. 5,5 cm, š. 5 cm, pr. u. 11 cm.

537 Kv. 41-42, 57-58, SE 13, inv. št. AI 8633/32.

Odl. navzven izvihanega in prilepljenega u. lonca, okrašenega z odtisi orodja, groba keramika, oranžne barve, prostoročna izdelava; v. 2,7 cm, š. 3,6 cm.

538 Kv. 41-42, 57-58, SE 13, inv. št. AI 8633/33.

Odl. navzven izvihanega in prilepljenega u. lonca, okrašenega z odtisi prsta, fina keramika, rjave barve, prostoročna izdelava; v. 4,7 cm, š. 6,7 cm, pr. u. 30,1 cm.

539 Kv. 41-42, 57-58, SE 13, inv. št. AI 8633/35.

Odl. u. lonca, okrašenega z odtisi nohta, fina keramika, na notr. strani sive, na zun. rjave barve, prostoročna izdelava; v. 4,2 cm, š. 4,3 cm.

540 Kv. 41-42, 57-58, SE 13, inv. št. AI 8633/37.

Odl. navzven izvihanega in prilepljenega u. lonca, okrašenega z vrezji, fina keramika, rjave barve, prostoročna izdelava; v. 4,9 cm, š. 6,5 cm, pr. u. 18,3 cm.

541 Kv. 41-42, 57-58, SE 13, inv. št. AI 8633/41.

Odl. navzven izvihanega in prilepljenega u. lonca, groba keramika, sivo rjave barve, prostoročna izdelava; v. 3,4 cm, š. 5,4 cm.

542 Kv. 41-42, 57-58, SE 13, inv. št. AI 8634/1.

Odl. navzven izvihanega in prilepljenega u. lonca, fina keramika, sivo rjave barve, prostoročna izdelava; v. 4 cm, š. 6,6 cm.

543 Kv. 41-42, 57-58, SE 13, inv. št. AI 8634/3.

Odl. u. lonca, groba keramika, rjave barve, prostoročna izdelava; v. 4,6 cm, š. 5,4 cm, pr. u. 30,1 cm.

544 Kv. 41-42, 57-58, SE 13, inv. št. AI 8634/4.

Odl. u. lonca, groba keramika, temno sive barve, prostoročna izdelava; v. 5,7 cm, š. 6,8 cm, pr. u. 22,4 cm.

545 Kv. 41-42, 57-58, SE 13, inv. št. AI 8634/5.

Odl. u. lonca, fina keramika, rjavo oranžne barve, prostoročna izdelava; v. 3,6 cm, š. 6,1 cm.

546 Kv. 41-42, 57-58, SE 13, inv. št. AI 8634/6.

Odl. navzven izvihanega in prilepljenega u. lonca, groba keramika, temno rjave barve, prostoročna izdelava; v. 3,6 cm, š. 4,7 cm, pr. u. 14 cm.

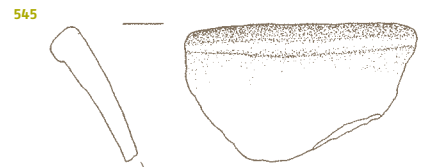
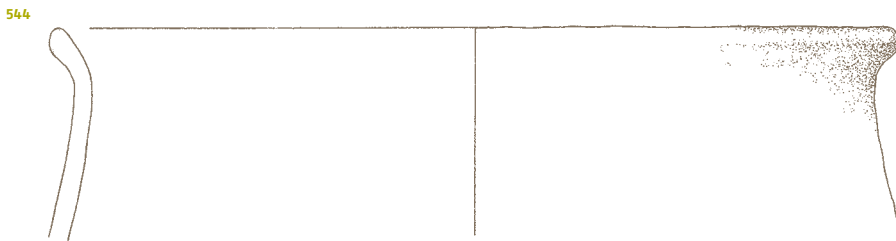
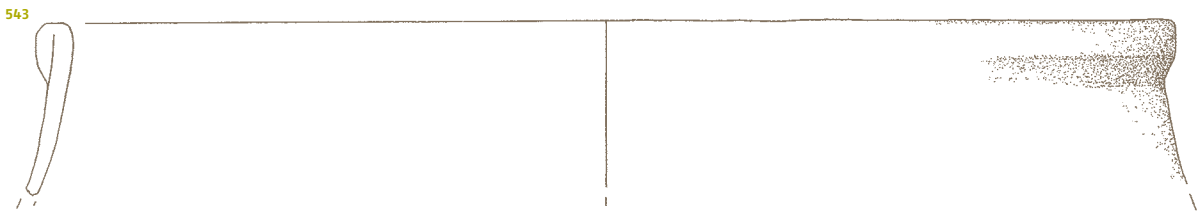
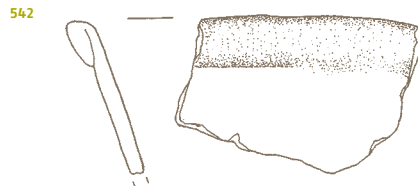
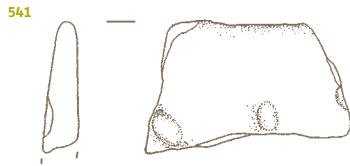
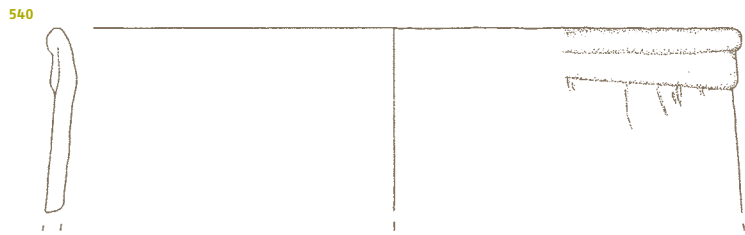
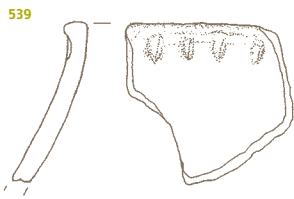
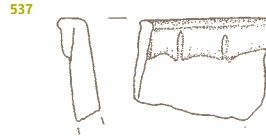

547 Kv. 41-42, 57-58, SE 13, inv. št. AI 8634/10.

Odl. u. z ost. sklede, fina keramika, oranžne, sive in rjave barve, prostoročna izdelava; v. 4,4 cm, š. 7 cm, pr. u. 24,3 cm.

548 Kv. 41-42, 57-58, SE 13, inv. št. AI 8634/12.

Odl. navzven izvihane in prilepljenega u. lonca, groba keramika, sive barve, prostoročna izdelava; v. 3,3 cm, š. 5,1 cm.

549 Kv. 41-42, 57-58, SE 13, inv. št. AI 8634/13.

Odl. navzven izvihane in prilepljenega u. lonca, fina keramika, rjave barve, prostoročna izdelava; v. 3,4 cm, š. 3,4 cm.

550 Kv. 41-42, 57-58, SE 13, inv. št. AI 8634/14.

Odl. u. lonca, groba keramika, svetlo rjave barve, prostoročna izdelava; v. 3,2 cm, š. 6,7 cm, pr. u. 30,7 cm.

551 Kv. 41-42, 57-58, SE 13, inv. št. AI 8634/15.

Odl. navzven izvihane in prilepljenega u. lonca, fina keramika, rjavo sive barve, prostoročna izdelava; v. 3 cm, š. 4 cm, pr. u. 12,1 cm.

552 Kv. 41-42, 57-58, SE 13, inv. št. AI 8634/18.

Odl. navzven izvihane in prilepljenega u. lonca, groba keramika, sivo rjave barve, prostoročna izdelava; v. 5,5 cm, š. 4,5 cm.

553 Kv. 41-42, 57-58, SE 13, inv. št. AI 8634/20.

Odl. u. lonca, groba keramika, rjave barve, prostoročna izdelava; v. 3,3 cm, š. 5 cm.

554 Kv. 41-42, 57-58, SE 13, inv. št. AI 8634/21.

Odl. u. lonca, groba keramika, rjave barve, prostoročna izdelava; v. 3,6 cm, š. 5,4 cm, pr. u. 16,1 cm.

555 Kv. 41-42, 57-58, SE 13, inv. št. AI 8634/41.

Odl. u. lonca, okrašenega z odtsi prsta, fina keramika, rjave barve, prostoročna izdelava; v. 4,9 cm, š. 4,2 cm.

556 Kv. 41-42, 57-58, SE 13, inv. št. AI 8634/42.

Odl. u. z ost. sklede, groba keramika, sive barve, prostoročna izdelava; v. 3,5 cm, š. 5,5 cm, pr. u. 26,1 cm.

557 Kv. 41-42, 57-58, SE 13, inv. št. AI 8646.

Odl. d. z ost. cedila, fina keramika, temno sive barve, prostoročna izdelava; v. 2,4 cm, š. 8 cm, pr. d. 10,7 cm.



547



548



549

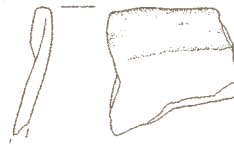

550



551

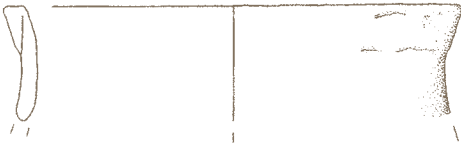

552

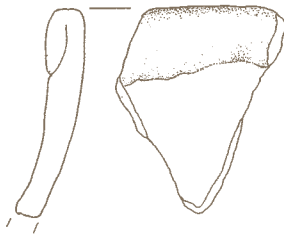

553

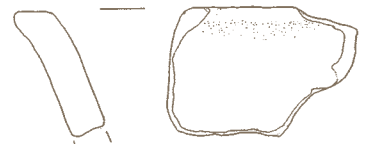

554



555

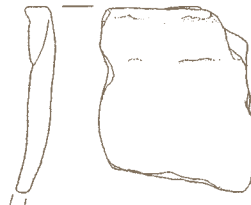

556

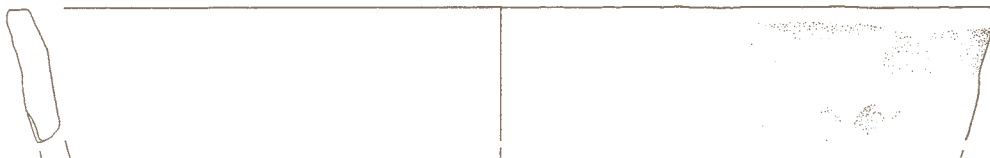

557



558 Kv. 41-42, 57-58, SE 13, inv. št.

AI 8636/16.

Odl. d. z ost. posode, groba keramika, sivo rjave barve, prostoročna izdelava; v. 6,5 cm, pr. d. 15,8 cm.

559 Kv. 41-42, 57-58, SE 13, inv. št.

AI 8636/40.

Odl. d. z ost. posode, groba keramika, sivo rjave barve, prostoročna izdelava; v. 4,1 cm, pr. d. 17,2 cm.

560 Kv. 41-42, 57-58, SE 13, inv. št.

AI 8636/43.

Odl. d. z ost. posode, okrašenim z barbotinom, groba keramika, sive barve, prostoročna izdelava; v. 4,1 cm, š. 9 cm, pr. d. 23,1 cm.

561 Kv. 41-42, 57-58, SE 13, inv. št.

AI 8637/1.

Odl. d. z ost. posode, okrašenim z barbotinom, groba keramika, oranžne barve, prostoročna izdelava; v. 5 cm, pr. d. 19,7 cm.

562 Kv. 41-42, 57-58, SE 13, inv. št.

AI 8637/3.

Odl. d. z ost. posode, okrašenim z barbotinom, groba keramika, sivo rjave barve, prostoročna izdelava; v. 7 cm, š. 11 cm, pr. d. 19,2 cm.

563 Kv. 41-42, 57-58, SE 13, inv.

št. AI 8638.

Odl. noge posode, groba keramika, sive barve, prostoročna izdelava; v. 2,6 cm, š. 3 cm, pr. 6,4 cm.

564 Kv. 41-42, 57-59, SE 13, inv. št.

AI 8639/4.

Odl. ročaja posode, groba keramika, svetlo rjave in sive barve, prostoročna izdelava; v. 2,9 cm, š. 6 cm.

558

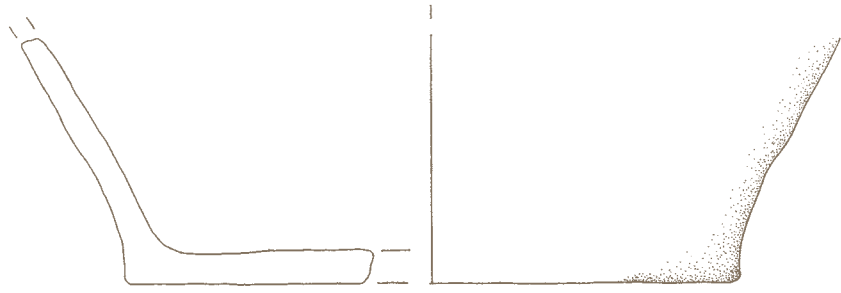

559

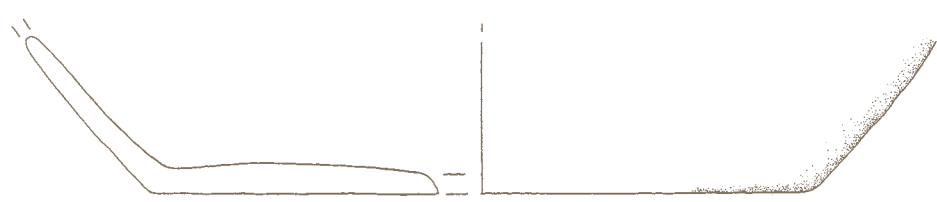

560

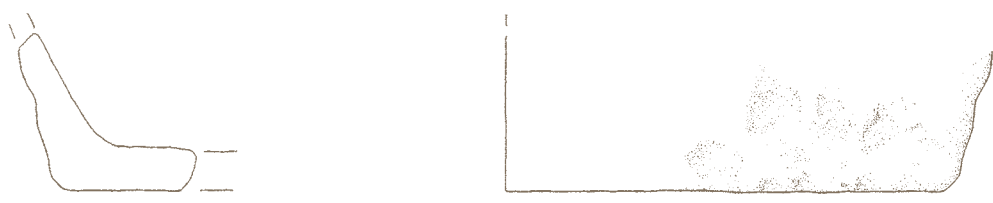

561

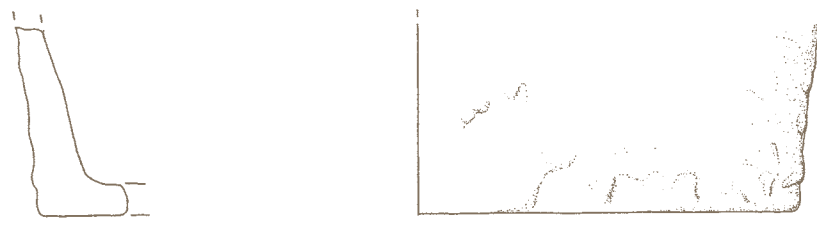

562

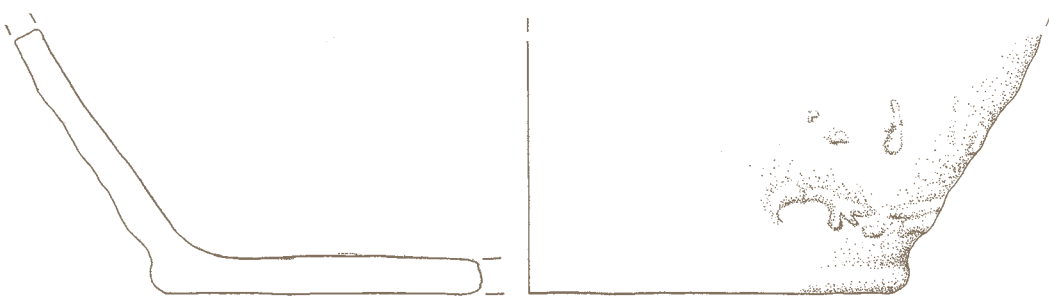

563

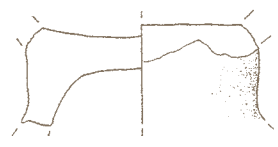

564



565 Kv. 41-42, 57-59, SE 13, inv. št.

AI 8639/5.

Odl. ost. posode z ročajema, groba keramika, sivo rjave barve, prostoročna izdelava; v. 5 cm, š. 6 cm.

566 Kv. 41-42, 57-59, SE 13, inv. št.

AI 8639/13.

Odl. ost. posode z ročajema, groba keramika, na notr. strani sive, na zun. strani rjavo oranžne barve, prostoročna izdelava; v. 6,7 cm, š. 5,5 cm.

567 Kv. 41-42, 57-59, SE 13, inv. št.

AI 8639/14.

Odl. ost. posode z ročajema, fina keramika, na notr. strani sive, na zun. svetlo rjave barve, prostoročna izdelava; v. 7 cm, š. 7,5 cm.

568 Kv. 41-42, 57-59, SE 13, inv. št.

AI 8639/20.

Odl. ost. posode z ročajema, fina keramika, na notr. strani sive, na zun. svetlo rjave barve, prostoročna izdelava; v. 4,6 cm, š. 6,5 cm.

569 Kv. 41-42, 57-58, SE 13, inv.

št. AI 8642.

Odl. u. lonca z odlomljenim ročajem, okrašenega z odtisi orodja, groba keramika, rjave barve, prostoročna izdelava; v. 3,8 cm, š. 5,2 cm.

570 Kv. 41-42, 57-58, SE 13, inv. št.

AI 8641/1.

Odl. ost. posode z držajem, fina keramika, temno rjavo sive barve, prostoročna izdelava; v. 4,1 cm, š. 10,9 cm, pr. ost. 31 cm.



565

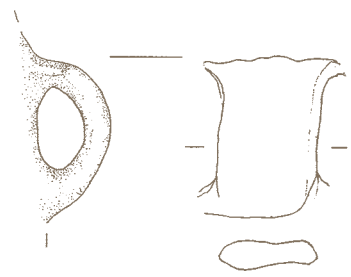

566

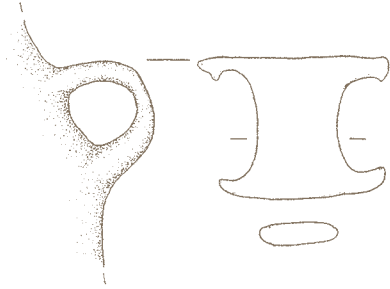

567

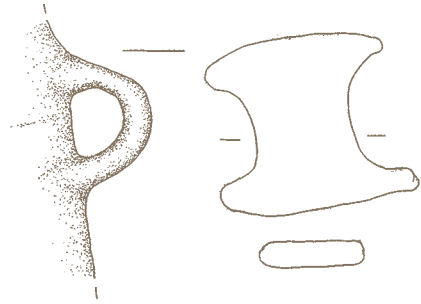

568

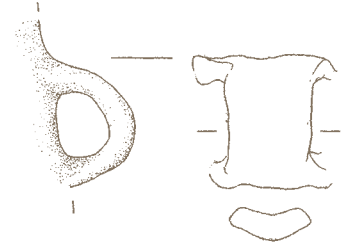

569

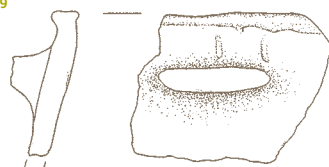

570

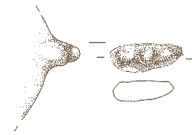

571 Kv. 41-42, 57-58, SE 13, inv. št. AI 8641/2.

Odl. ost. posode s preluknjanim držajem, fina keramika, svetlo rjave barve, prostoročna izdelava; v. 5,4 cm, š. 9 cm, pr. ost. 17,2 cm.

572 Kv. 41-42, 57-58, SE 13, inv. št. AI 8641/3.

Držaj, fina keramika, svetlo rjavo sive barve, prostoročna izdelava; v. 3,3 cm, š. 7,4 cm.

573 Kv. 41-42, 57-58, SE 13, inv. št. AI 8640/1.

Odl. ost. posode, okrašene z bradavico, groba keramika, sive barve, prostoročna izdelava; v. 2,4 cm, š. 3,6 cm.

574 Kv. 41-42, 57-58, SE 13, inv. št. AI 8640/2.

Odl. ost. posode, okrašene z bradavicama, groba keramika, rjave barve, prostoročna izdelava; v. 6,2 cm, š. 6,5 cm.

575 Kv. 41-42, 57-58, SE 13, inv. št. AI 8643/2.

Odl. ost. posode, na notr. strani okrašene z brazdastimi vrezi, fina keramika, rjave barve, prostoročna izdelava; v. 4,3 cm, š. 5 cm.



576 Kv. 41-42, 57-58, SE 13, inv. št. AI 8643/5.

Odl. ost. posode, na notr. strani okrašene z vrezi in vbodi, fina keramika, rjave barve, prostoročna izdelava; v. 3,2 cm, š. 4 cm.

577 Kv. 41-42, 57-58, SE 13, inv. št. AI 8643/6.

Odl. u. z ost. sklede, na notr. in zun. strani okrašene z vrezi, fina keramika, na notr. strani svetlo sive, na zun. oranžne barve, prostoročna izdelava; v. 2,9 cm, š. 3,1 cm.



578 Kv. 41-42, 57-58, SE 13, inv. št. AI 8643/7.

Odl. na zun. strani okrašenega ost., groba keramika, rjave barve, prostoročna izdelava; v. 2,6 cm, š. 4,5 cm.



579 Kv. 41-42, 57-58, SE 13, inv. št. AI 8643/9.

Odl. ost. posode, na zun. strani okrašene z vrezi, fina keramika, temno sive barve, prostoročna izdelava; v. 3,3 cm, š. 5,5 cm.



580 Kv. 41-42, 57-58, SE 13, inv. št. AI 8645.

Odl. ost. z držajem, okrašenega z barbotinom, groba keramika, svetlo rjave barve, prostoročna izdelava; v. 8,7 cm, š. 12,8 cm, pr. ost. 34,8 cm.

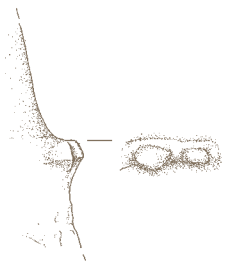
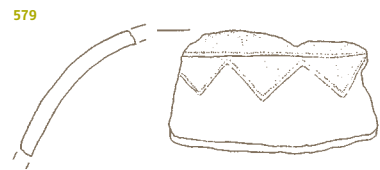
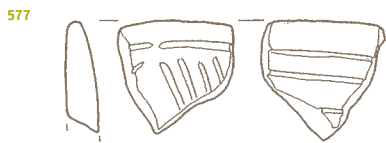
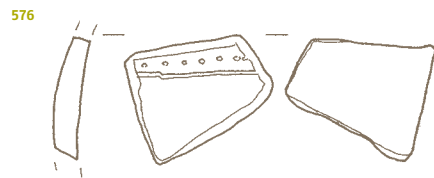
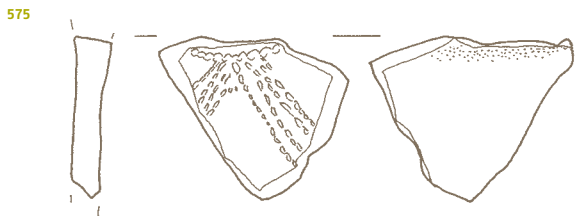
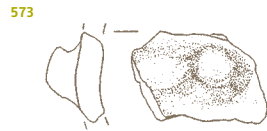
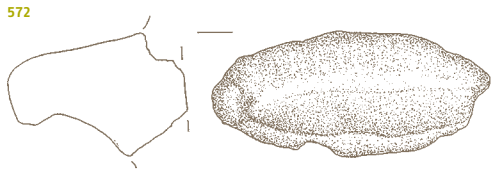
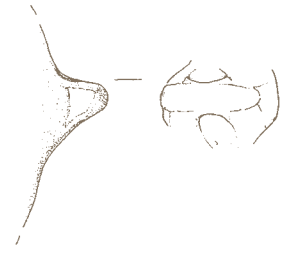

581 Kv. 41-42, 57-58, SE 13, inv. št. AI 8647.

Odl. ost. posode z držajem, fina keramika, temno sivo rjave barve, prostoročna izdelava; v. 6,5 cm, š. 7 cm.

582 Kv. 41-42, 57-58, SE 13, inv. št. AI 8648.

Odl. bikoničnega vretenca, fina keramika, svetlo rjave in temno sive barve, prostoročna izdelava; v. 4,6 cm, pr. 6 cm.

583 Kv. 41-42, 57-58, SE 13, inv. št. AI 9331.

Surovec; dl. 3,4 cm, š. 2,3 cm.



584 Kv. 41-42, 57-58, SE 13, PPN 18, inv. št. AI 9700.

Odl. klina iz sivo rjavega roženca; dl. 2,54 cm, š. 0,88 cm, db. 0,42 cm. Distalni del je odlomljen. Talon je fasetiran – pokrivata ga dve faseti.



585 Kv. 41-42, 57-58, SE 13, PPN 44, inv. št. AI 9703.

Odl. odbitek iz svetlo sivega roženca; dl. 1,1 cm, š. 1,42 cm, db. 0,2 cm. Distalni del je odlomljen. Talon je zdrobljen. Na distalnem delu desnega distalnega roba je na ventralni strani retuša – verjetno poškodba pri izkopavanju.



586 Kv. 41-42, 57-58, SE 13, PPN 202, inv. št. AI 9704.

Odbitek iz grobozrnatega tufa rjavo zelene barve; dl. 3,94 cm, š. 4,86 cm, db. 1,4 cm. Talon je gladek. Proksimalni del levega lateralnega roba na dorzalni strani je recentno poškodovan – verjetno poškodba pri izkopavanju.

587 Kv. 41-42, 57-58, SE 13, PPN 021, inv. št. AI 9701.

Odbitek iz rjavega grobozrnatega kremena; dl. 3,72 cm, š. 4,42 cm, db. 0,99 cm. Talon je gladek retuširan – en negativ.

588 Kv. 41-42, 57-58, SE 13, PPN 22, inv. št. AI 9702.

Odbitek iz svetlo rjavega grobozrnatega kremena; dl. 2,2 cm, š. 3 cm, db. 0,43 cm. Talon je pokrit s korteksom.

Jama v bližini polzemljanke 3, G589-G600

589 Kv. 41, 57, SE 94, inv. št. AI 8814.

Odlomki u. z ost. sklede, fina keramika, sive barve, prostoročna izdelava; v. 8,1 cm, pr. u. 40,1 cm.

590 Kv. 41, 57, SE 94, inv. št. AI 87976.

Odl. u. z ost. sklede, fina keramika, sivo rjave barve, prostoročna izdelava; v. 5 cm, š. 8,7 cm, pr. u. 34,3 cm.

591 Kv. 41, 57, SE 94, inv. št. AI 87977 in 8.

Odlomka u. z ost. sklede, groba keramika, sivo rjave barve, prostoročna izdelava; v. 5 cm, pr. u. 26,3 cm.

M 1:1 584, 585

M 1:2

M 1:3 589

581

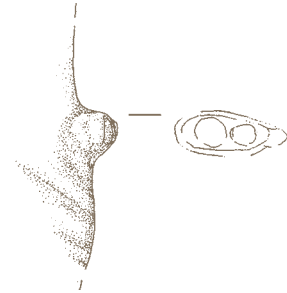

582

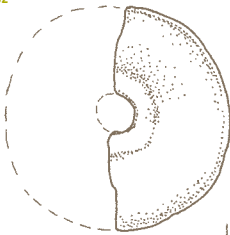

583

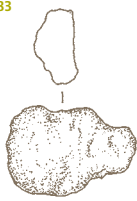

584



585



586



587



589



588



590



591



SE 13 581-588

SE 94 589-591

592 Kv. 41, 57, SE 94, inv. št. AI 8795.

Odl. navzven izvihane in prilepljenega u. lonca, okrašenega z od-tisi prsta, groba keramika, rjave barve, prostoročna izdelava; v. 6,4 cm, š. 10,3 cm, pr. u. 16,1 cm.

593 Kv. 41, 57, SE 94, inv. št. AI 8796/2.

Odl. u. z ost. lonca, fina keramika, svetlo sive barve, prostoročna izdelava; v. 3 cm, š. 2,5 cm.

594 Kv. 41, 57, SE 94, inv. št. AI 8797/1.

Odl. u. lonca, groba keramika, sivo rjave barve, prostoročna izdelava; v. 5,9 cm, š. 6,5 cm, pr. u. 18,1 cm.

595 Kv. 41, 57, SE 94, inv. št. AI 8797/4.

Odl. u. lonca, fina keramika, sivo rjave barve, prostoročna izdelava; v. 4,4 cm, š. 5 cm, pr. u. 20 cm.

596 Kv. 41, 57, SE 94, inv. št. AI 8797/5.

Odl. u. lonca, groba keramika, sivo rjave barve, prostoročna izdelava; v. 3 cm, š. 2,9 cm, pr. u. 16,1 cm.

597 Kv. 41, 57, SE 94, inv. št. AI 8798/7.

Odl. d. z ost. posode, groba keramika, sivo rjave barve, prostoročna izdelava; v. 2,8 cm, pr. d. 10,8 cm.

598 Kv. 41, 57, SE 94, inv. št. AI 8798/5.

Odl. d. z ost. posode, groba keramika, rjave barve, prostoročna izdelava; v. 4 cm, š. 5,2 cm, pr. d. 14,6 cm.

599 Kv. 41, 57, SE 94, inv. št. AI 8798/8.

Odl. d. z ost. posode, groba keramika, rdeče rjave barve, prostoročna izdelava; v. 3,4 cm, š. 7 cm, pr. d. 11,3 cm.

600 Kv. 41, 57, SE 94, inv. št. AI 8798/10.

Odl. d. z ost. posode, groba keramika, na notr. strani sive, na zun. oranžne barve, prostoročna izdelava; v. 6,6 cm, š. 6 cm, pr. d. 11,5 cm.

592

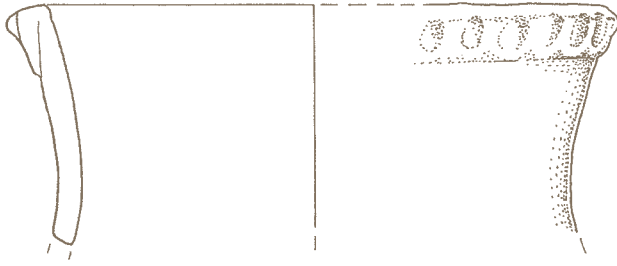

593



594



595



596



597

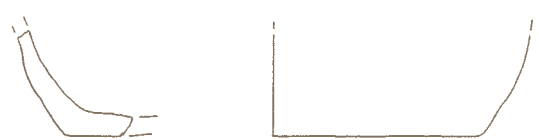

598

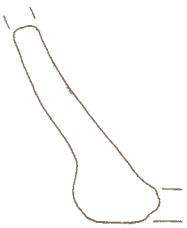

599

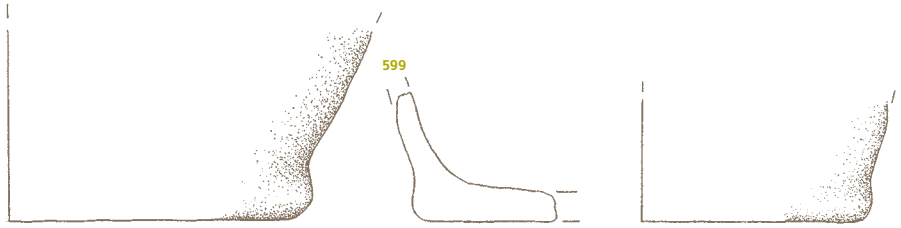

600



**Jama v bližini polzemljanke 3,
G601-G612**

601 Kv. 41, SE 96, inv. št. AI 8806.

Skleda, groba keramika, sivo rjave
barve, prostoročna izdelava;
v. 11,6 cm, pr. u. 26,2 cm,
pr. d. 12,6 cm.



602 Kv. 41, SE 96, inv. št. AI 8810.

Lonec z ročajema, groba keramika,
sivo rjave barve, prostoročna izdela-
va; v. 15,1 cm, pr. u. 19,6 cm.



603 Kv. 41, SE 96, inv. št. AI 8812.

Vrč z ročajem, groba keramika, te-
mno rjave barve, prostoročna izde-
lava; v. 8,7 cm, pr. u. 9 cm,
pr. d. 4 cm.



601

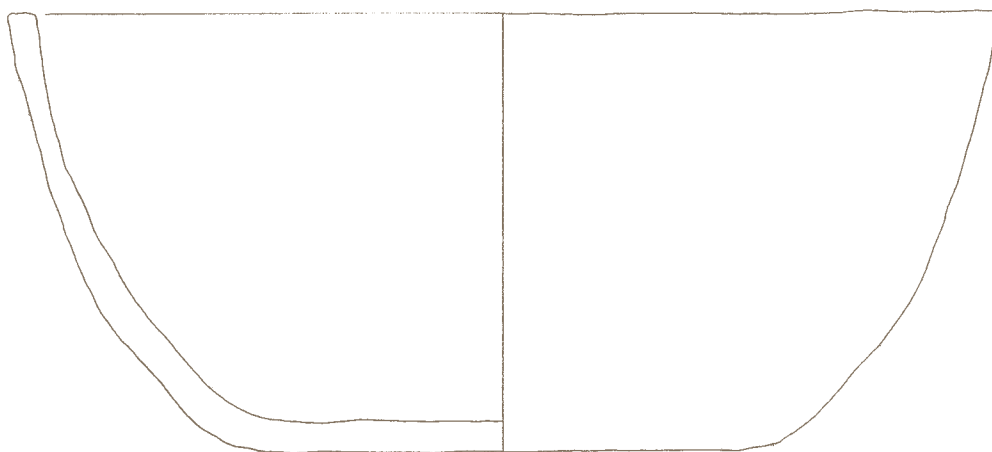

602



603

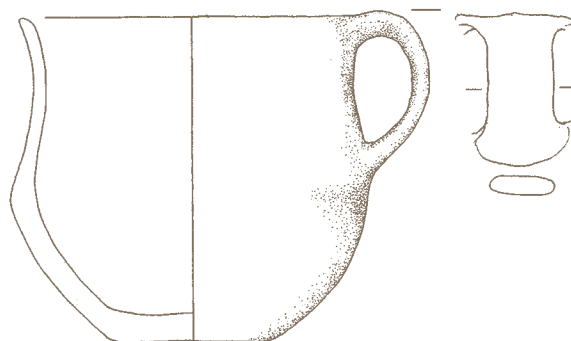

604 Kv. 41, SE 96, inv. št. AI 8807.

Lonec, okrašen z rebrom, razčlenjenim z odtisi prsta, groba keramika, rjave barve, prostoročna izdelava; v. 20,8 cm, pr. u. 18,9 cm, pr. d. 11,4 cm.



605 Kv. 41, SE 96, inv. št. AI 8809.

Odlomki u. z ost. lonca, groba keramika, svetlo rjavo sive barve, prostoročna izdelava; v. 18,2 cm, pr. u. 20,4 cm.



604

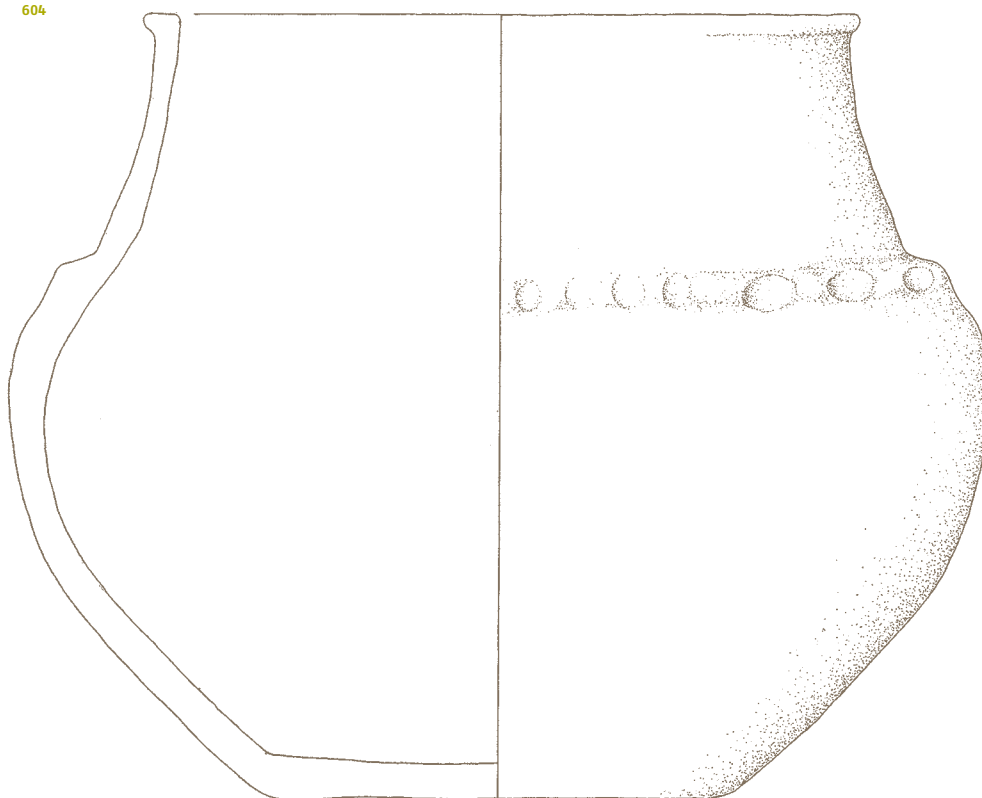

605

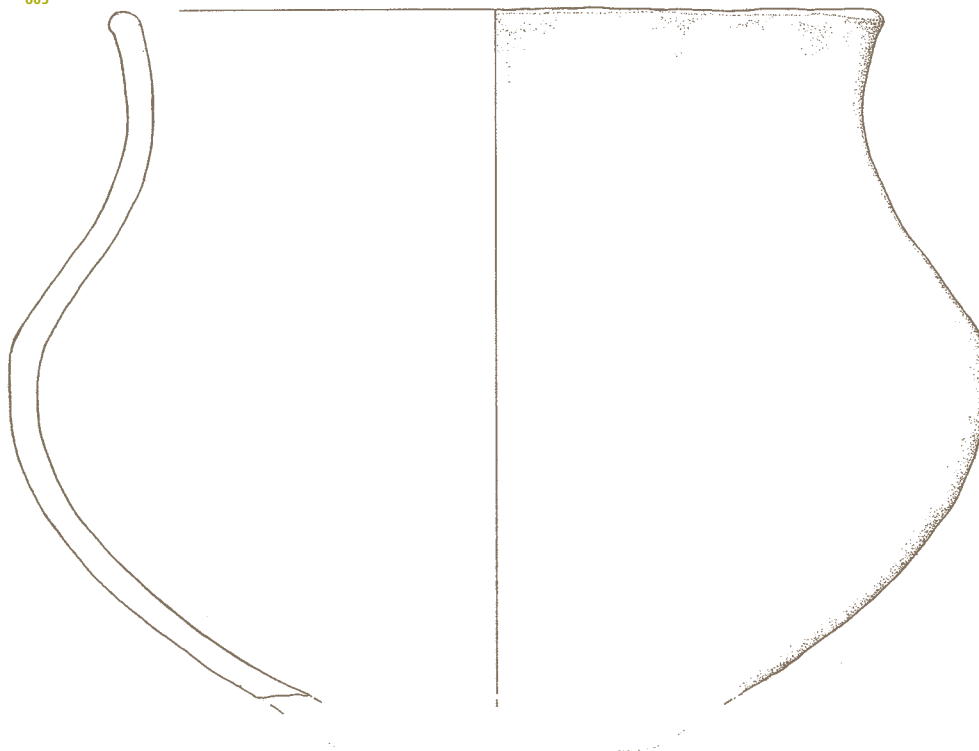

606 Kv. 41, SE 96, inv. št. AI 8817.

Odl. u. z ost. lonca, okrašenega z
bradavicama, groba keramika, sve-
tlo do temno rjave barve, prostoroč-
na izdelava; v. 12,3 cm,
pr. u. 16,2 cm.



607 Kv. 41, SE 96, inv. št. AI 8813.

Odlomki u. z ost. lonca, groba kera-
mika, rjave barve, prostoročna izde-
lava; v. 4,7 cm, pr. u. 25,4 cm.

608 Kv. 41, SE 96, inv. št. AI 8815.

Odlomki u. z ost. lonca z držaji, gro-
ba keramika, sive barve, prostoroč-
na izdelava; v. 8,5 cm,
pr. u. 18,2 cm.

609 Kv. 41, SE 96, inv. št. AI 8811.

Odlomki d. z ost. posode, groba ke-
ramika, svetlo rjavo sive barve, pro-
storočna izdelava; v. 11 cm,
pr. d. 13,1 cm.



606

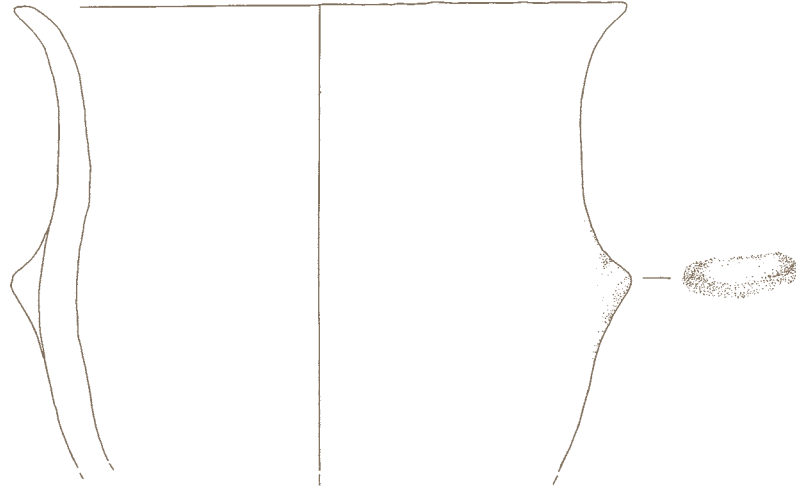

607

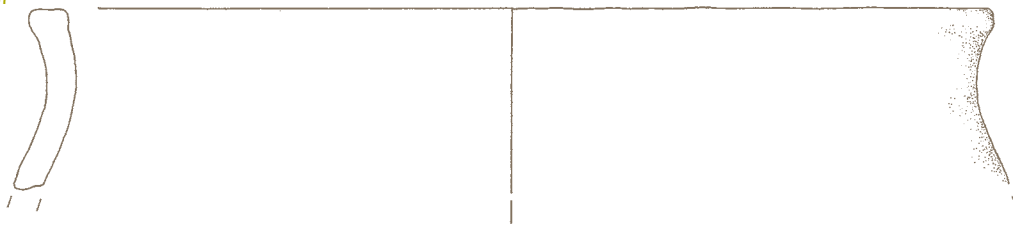

608



609

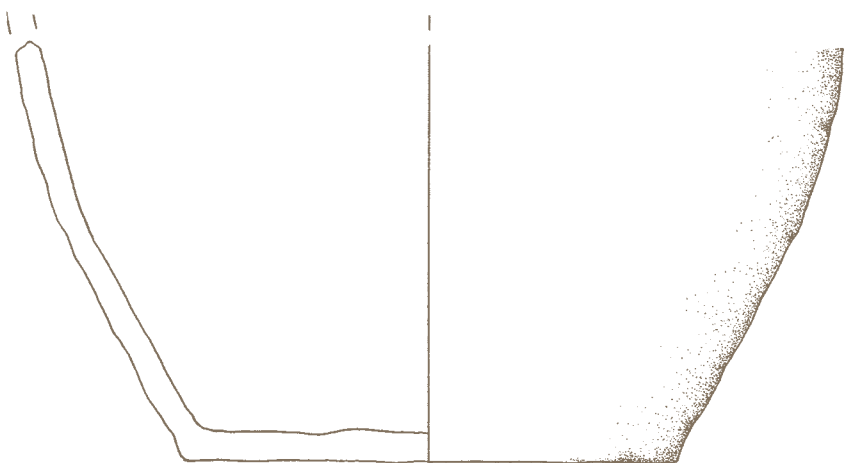

610 Kv. 41, SE 96, inv. št. AI 8804.
Bikonično vretence, fina keramika, svetlo rjavo sive barve, prostoročna izdelava; v. 3,9 cm, pr. 5,4 cm.

611 Kv. 41, SE 96, PPN 051, inv. št. AI 9710.
Odl. odbitka iz temno sivo rjavega roženca; dl. 1,5 cm, š. 2,46 cm, db. 0,64 cm.



612 Kv. 41, SE 96, PPN 053, inv. št. AI 9710.
Odl. odbitka iz rdečkastega roženca; dl. 1,6 cm, š. 0,96 cm, db. 0,23 cm. Proksimalni in distalni del sta odlomljena. Na proksimalnem delu levega lateralnega roba so na dorzalni strani vidne zagladitve – verjetno posledica uporabe. Manjše vdolbinice na srednjem delu na desnem robu dorzalne strani kažejo, da je bil odbitek izpostavljen visokim temperaturam.



Polzemljanke 4, G613-G615

613 Kv. 26, SE 189, inv. št. AI 8962/3.
Odl. u. z ost. sklede, fina keramika, temno sive barve, prostoročna izdelava; v. 4,8 cm, š. 5,4 cm, pr. u. 30 cm.

614 Kv. 26, SE 189, inv. št. AI 8964.
Odl. d. z ost. posode, groba keramika, sivo rjave barve, prostoročna izdelava; v. 6,8 cm, pr. d. 19,9 cm.

615 Kv. 26, SE 189, inv. št. AI 8963.
Odl. ost. posode, okrašene z rebrom, razčlenjenim z odtisi prsta, groba keramika, sive barve, prostoročna izdelava; v. 6,5 cm, š. 7,4 cm.

Koncentracija keramike v bližini polzemljanke 4, G616-G617

616 Kv. 42, SE 119, inv. št. AI 8842/1.
Odl. navzven izvihanega in prilepljenega u. lonca, groba keramika, sive barve, prostoročna izdelava; v. 2 cm, š. 2,3 cm.

617 Kv. 42, SE 119, inv. št. AI 8842/2.
Odl. navzven izvihanega in prilepljenega u. lonca, groba keramika, rjave barve, prostoročna izdelava; v. 2,2 cm, š. 3 cm.

Jama v bližini polzemljanke 4, G618-G620

618 Kv. 26, SE 269, inv. št. AI 9028.
Odl. navzven izvihanega in prilepljenega u. lonca, okrašenega z odtisi prsta, groba keramika, rjave barve, prostoročna izdelava; v. 3,5 cm, š. 2,9 cm.

619 Kv. 26 SE 269, PPN 080, inv. št. AI 9715.
Odl. nazobčane kline iz svetlo rjavega drobnozrnatega roženca; dl. 1,95 cm, š. 1,45 cm, db. 0,33 cm. Distalni del je odlomljen. Talon je retuširan – pokrit je z več manjšimi retušami. Desni lateralni rob je nazobčan. Z retušami na ventralni in dorzalni strani je bilo izdelanih 6 manjših izjed. Na izjedah so makroskopsko določljive zagladitve – verjetno posledica uporabe.



620 Kv. 26, SE 269, PPN 116 inv. št. AI 9716.
Luska iz drobnozrnatega rdečkastega roženca; dl. 0,6 cm, š. 0,4 cm, db. 0,1 cm. Vdolbinice na luski kažejo, da je bila izpostavljena visoki temperaturi.



Jama v bližini polzemljanke 4, G621-G627

621 Kv. 42, SE 383, inv. št. AI 9244/1.
Odl. u. z ost. sklede, groba keramika, temno rjave barve, prostoročna izdelava; v. 3,2 cm, š. 5,5 cm.

M 1:1 611, 612, 619, 620

M 1:2

610

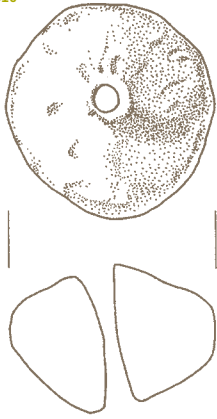

611

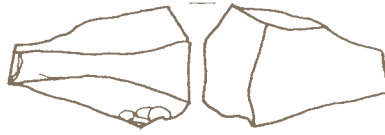

612

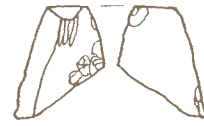

613



614

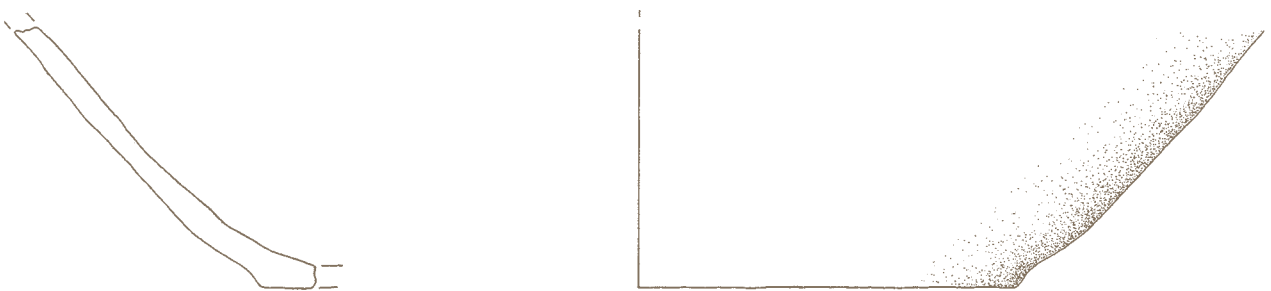

615

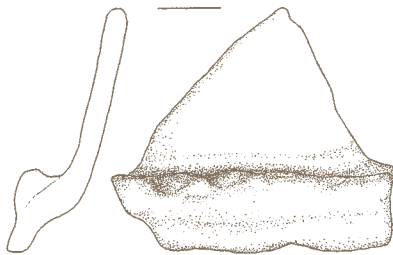

616



617

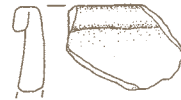

618

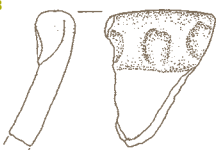

619



620



621



SE 96 611, 612

SE 189 613-615

SE 119 616, 617

SE 269 618-620

SE 383 621

622 Kv. 42, SE 383, inv. št. AI 9244/3.

Odl. u. lonca, fina keramika, temno rjavo oranžne barve, prostoročna izdelava; v. 5,6 cm, š. 2,9 cm, pr. u. 28 cm.

623 Kv. 42, SE 383, inv. št. AI 9244/4.

Odl. u. lonca, groba keramika, temno rjavo sive barve, prostoročna izdelava; v. 2,7 cm, š. 3,1 cm.

624 Kv. 42, SE 383, inv. št. AI 9245.

Odl. u. z ost. lonca z ročajema, groba keramika, rjave in sive barve, prostoročna izdelava; v. 6,5 cm, š. 6 cm, pr. u. 15,2 cm.

625 Kv. 42, SE 383, inv. št. AI 9247.

Odl. ost. posode z ročajem, groba keramika, temno rjavo sive barve, prostoročna izdelava; v. 6,8 cm, š. 8,7 cm.

626 Kv. 42, SE 383, inv. št. AI 9249.

Odl. kamnitih žrnelj; v. 5,4 cm, š. 7,8 cm, dl. 10,3 cm.



627 Kv. 42, SE 383, PPN 152, inv. št. AI 9729.

Odbitek iz svetlo sivega do svetlo rjavega grobozrnatega kremenca; dl. 1,3 cm, š. 2,3 cm, db. 0,5 cm. Talon je pokrit s korteksom.



Stojka v bližini polzemljanke 4, G628

628 Kv. 10, SE 510, inv. št. AI 9396.

Odl. u. lonca, fina keramika, svetlo rjave barve, prostoročna izdelava; v. 4,6 cm, š. 4,1 cm, pr. u. 12 cm.

Nadzemni objekt 8 – stojke, G629-G630

629 Kv. 74, SE 337, inv. št. AI 9125.

Odl. ost. posode, okrašene z glavničanjem, groba keramika, sive in rjave barve, prostoročna izdelava; v. 1,8 cm, pr. u. 2,4 cm.



630 Kv. 57, SE 555, inv. št. AI 8818.

Odl. u. lonca, okrašenega z odtisi prsta, groba keramika, rjave barve, prostoročna izdelava; v. 5,2 cm, š. 6,6 cm, pr. u. 31 cm.

M 1:1 627, 628
M 1:2

622

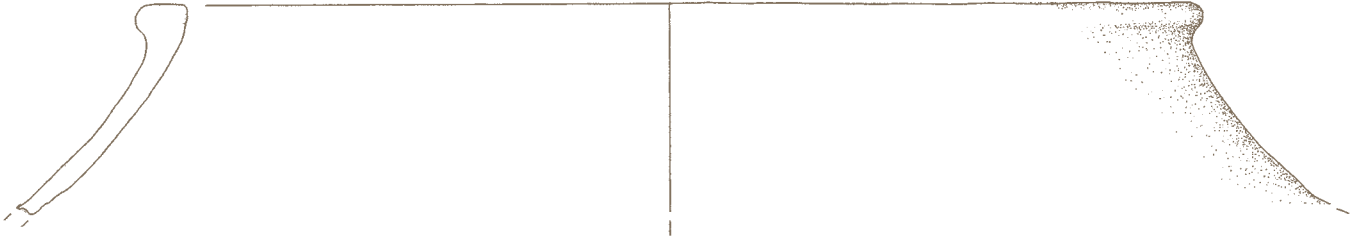

623



624



625

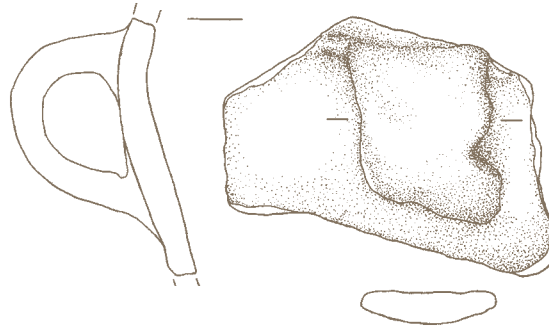

626

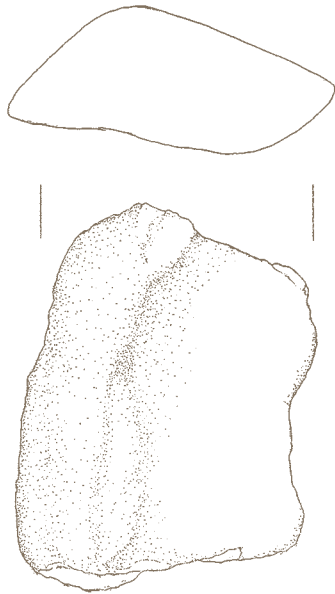

627

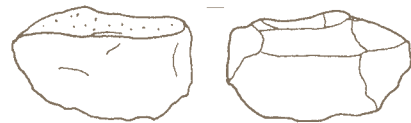

628



629

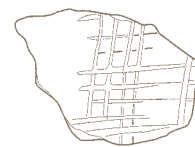

SE 383 622-627
SE 510 628
SE 337 629

**Jama ob nadzemnem objektu 8,
G631-G634**

631 Kv. 74, SE 319, inv. št. AI 9070.

Lonec z ročajema, okrašen z barbotinom, fina keramika, sive in rjave barve, prostoročna izdelava; v. 16,9 cm, pr. u. 12,6 cm, pr. d. 8 cm.



632 Kv. 74, SE 319, inv. št. AI 9064.

Odl. navzven zavihanega in prilepljenega u. lonca, okrašenega z od-tiši orodja, fina keramika, rjave barve, prostoročna izdelava; v. 2,6 cm, š. 5 cm, pr. u. 28,9 cm.

633 Kv. 74, SE 319, inv. št. AI 9065/2.

Odl. navzven zavihanega in prilepljenega u. sklede, fina keramika, rdečkasto rjave barve, prostoročna izdelava; v. 4 cm, pr. u. 14,7 cm.

634 Kv. 74, SE 319, inv. št. AI 9067.

Odl. ost. posode s preluknjanim držajem, fina keramika, svetlo rjave barve, prostoročna izdelava; v. 5 cm, pr. u. 5,8 cm.

**Plast ob nadzemnem objektu 8,
G635-G811**

635 Kv. 74-75, 90-91, SE 6, inv. št.

AI 8537.

Skleda, groba keramika, sive barve, prostoročna izdelava; v. 9,3 cm, pr. u. 16,2 cm, pr. d. 9,5 cm.



636 Kv. 74-75, 90-91, SE 6, inv. št.

AI 8542.

Skleda, fina keramika, na notr. strani sive, na zun. rjave barve, prostoročna izdelava; v. 3,3 cm, pr. u. 12,1 cm, pr. d. 4,7 cm.



M 1:2

630

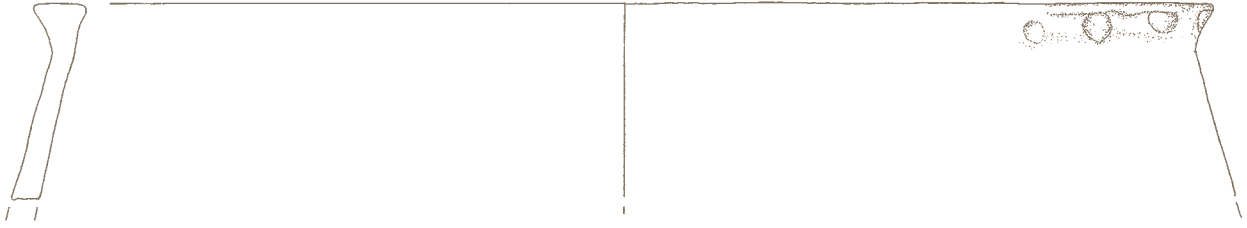

631

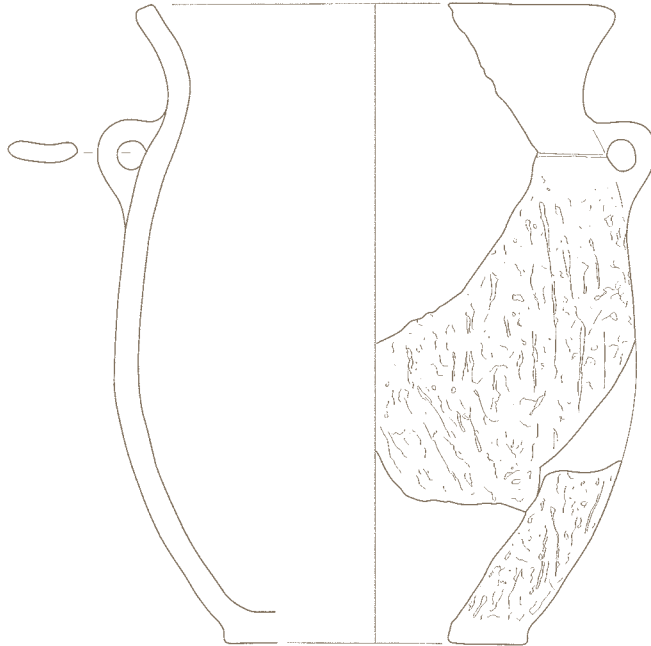

632



633

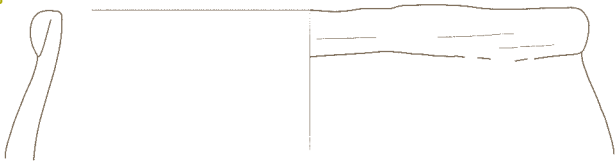

634



635

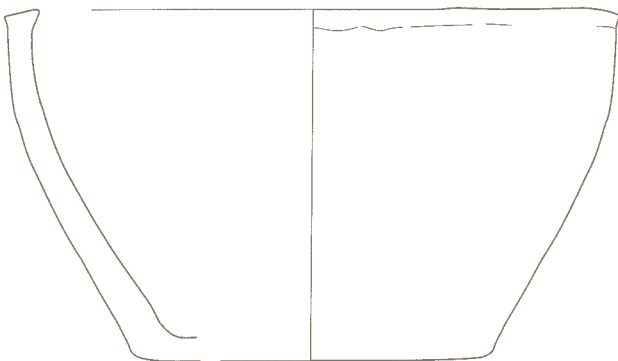

636



SE 555 630
 SE 319 631-634
 SE 6 635, 636

637 Kv. 74-75, 90-91, SE 6, inv. št.

AI 8534.

Skleda, drobno zrnata keramika, sive barve, prostoročna izdelava; v. 6 cm, pr. u. 13,7 cm, pr. d. 4 cm.



638 Kv. 74-75, 90-91, SE 6, inv. št.

AI 8543.

Odlomka u. z ost. in d. sklede s preluknjanim držajem, fina keramika, svetlo rjave barve, prostoročna izdelava; pr. u. 21,7 cm.



639 Kv. 74-75, 90-91, SE 6, inv. št.

AI 8548/1.

Odlomki u. z ost. in d. sklede, groba keramika, rjave barve, prostoročna izdelava; v. 6,5 cm, pr. u. 24,5 cm.



640 Kv. 74-75, 90-91, SE 6, inv. št.

AI 8552.

Odlomka ost. in d. sklede, okrašene z vrezi in brazdastimi vrezi, fina keramika, na notr. strani sive, na zun. rjave barve, prostoročna izdelava; v. 8,8 cm, pr. ost. 24,8 cm.



637

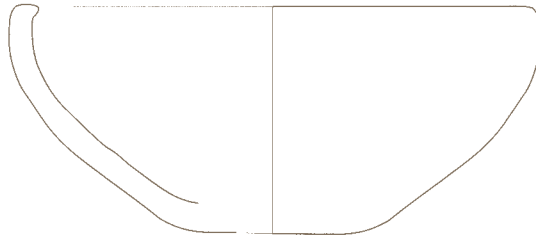

638

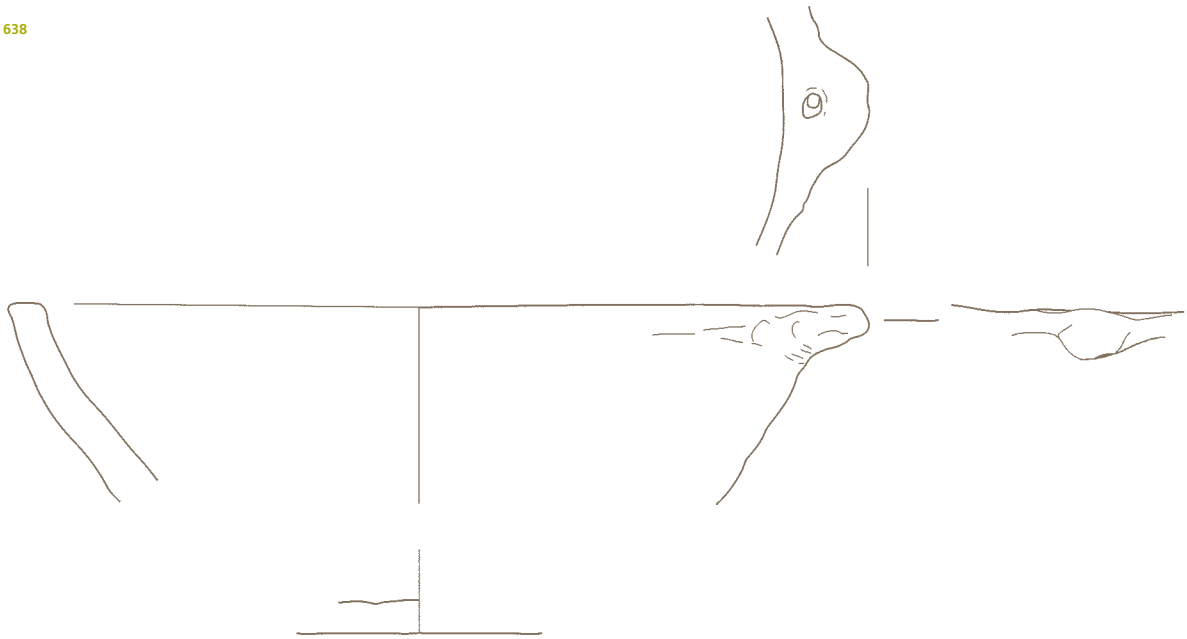

639

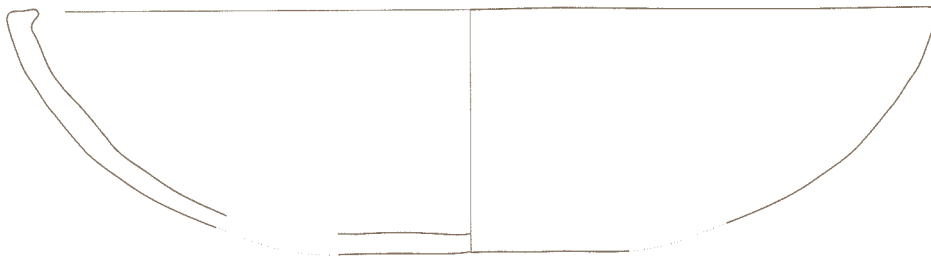

640

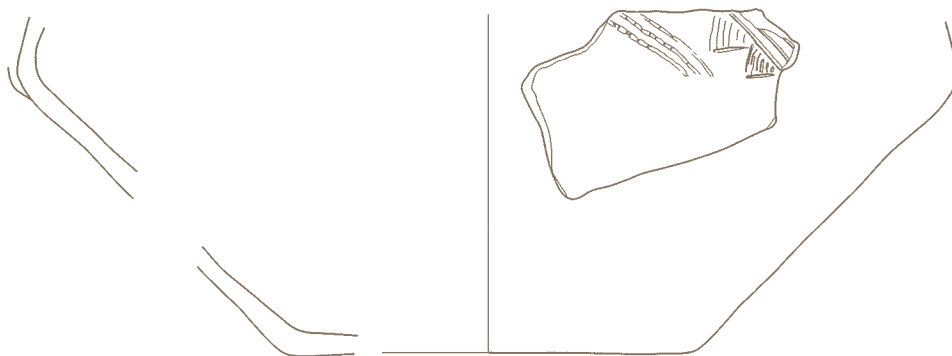

641 Kv. 74-75, 90-91, SE 6, inv. št.

AI 8548/2.

Odl. u. z ost. sklede, okrašene z odtisi orodja, groba keramika, rjave barve, prostoročna izdelava; v. 5,3 cm, pr. u. 34,1 cm.

642 Kv. 74-75, 90-91, SE 6, inv. št.

AI 8561/30.

Odlomka u. z ost. sklede, fina keramika, sive barve, prostoročna izdelava; v. 5,3 cm, pr. u. 22,7 cm.

643 Kv. 74-75, 90-91, SE 6, inv. št.

AI 8561/136.

Odl. u. z ost. sklede, fina keramika, na notr. strani rjave, na zun. sivo črne barve, prostoročna izdelava; v. 4,3 cm, pr. u. 18 cm.

644 Kv. 74-75, 90-91, SE 6, inv. št.

AI 8561/19.

Odl. u. z ost. sklede, fina keramika, sive barve, prostoročna izdelava; v. 2,7 cm, š. 5,7 cm.

645 Kv. 74-75, 90-91, SE 6, inv. št.

AI 8561/22.

Odl. u. z ost. sklede, fina keramika, sive barve, prostoročna izdelava; v. 2,8 cm, š. 3,2 cm.

646 Kv. 74-75, 90-91, SE 6, inv. št.

AI 8561/49.

Odl. u. z ost. sklede, fina keramika, sive barve, prostoročna izdelava; v. 2,8 cm, š. 4,7 cm.

647 Kv. 74-75, 90-91, SE 6, inv. št.

AI 8561/66.

Odl. u. z ost. sklede, fina keramika, sive barve, prostoročna izdelava; v. 3,2 cm, š. 3,7 cm.

648 Kv. 74-75, 90-91, SE 6, inv. št.

AI 8561/69.

Odl. u. z ost. sklede, fina keramika, sive barve, prostoročna izdelava; v. 2,5 cm, š. 4,6 cm.

649 Kv. 74-75, 90-91, SE 6, inv. št.

AI 8561/76.

Odl. u. z ost. sklede, fina keramika, sive barve, prostoročna izdelava; v. 2,9 cm, š. 3,1 cm.

650 Kv. 74-75, 90-91, SE 6, inv. št.

AI 8561/89.

Odl. u. z ost. sklede, okrašenega z odtisi orodja, fina keramika, sive barve, prostoročna izdelava; v. 3,1 cm, š. 4,6 cm.

651 Kv. 74-75, 90-91, SE 6, inv. št.

AI 8561/114.

Odl. u. z ost. sklede, fina keramika, sive barve, prostoročna izdelava; v. 3,7 cm, š. 2,8 cm.

652 Kv. 74-75, 90-91, SE 6, inv. št.

AI 8562/11.

Odl. u. z ost. sklede, okrašene z odtisi prsta, fina keramika, sive barve, prostoročna izdelava; v. 3,9 cm, š. 6,3 cm, pr. u. 27 cm.

653 Kv. 74-75, 90-91, SE 6, inv. št.

AI 8562/16.

Odl. u. z ost. sklede, okrašene z odtisi orodja, groba keramika, na notr. strani sive, na zun. svetlo rjave barve, prostoročna izdelava; v. 3,9 cm, š. 5,7 cm, pr. u. 21,9 cm.

654 Kv. 74-75, 90-91, SE 6, inv. št.

AI 8562/27.

Odl. u. z ost. sklede, na notr. strani in ustju okrašene z vrezji in vbodi, fina keramika, sive barve, prostoročna izdelava; v. 3,3 cm, š. 5,5 cm.



M 1:2

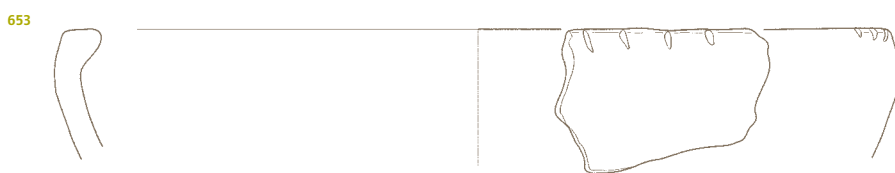
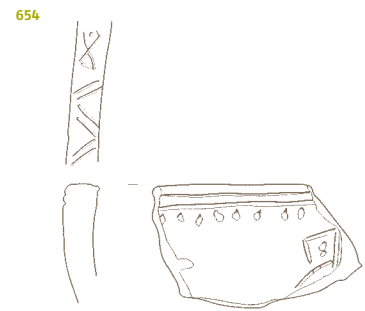
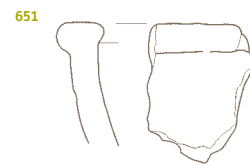
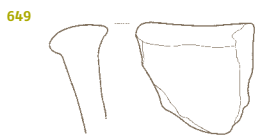
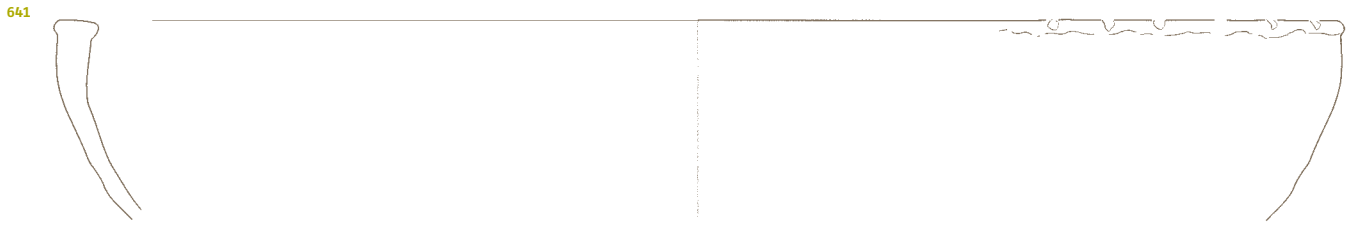

SE 6

655 Kv. 74-75, 90-91, SE 6, inv. št. AI 8562/39.

Odl. u. z ost. sklede, na zun. in notr. strani ter ustju okrašene z brazdastimi vrezi, fina keramika, sive barve, prostoročna izdelava; v. 3 cm, š. 4,2 cm, pr. u. 14,9 cm.



656 Kv. 74-75, 90-91, SE 6, inv. št. AI 8562/43.

Odl. u. z ost. sklede, na zun. in notr. strani ter ustju okrašene z vrezi, sive barve, prostoročna izdelava; v. 2,7 cm, š. 2,6 cm.



657 Kv. 74-75, 90-91, SE 6, inv. št. AI 8562/69.

Odl. u. z ost. sklede, na zun. in notr. strani ter ustju okrašene z vrezi, brazdastimi vrezi in vbodi, na notr. strani svetlo rjave, na zun. rjave barve, prostoročna izdelava; v. 3 cm, š. 4,3 cm, pr. u. 16 cm.



658 Kv. 74-75, 90-91, SE 6, inv. št. AI 8562/60.

Odl. u. z ost. sklede, okrašene z od-tisi nohta, fina keramika, sive barve, prostoročna izdelava; v. 2,2 cm, š. 4 cm.

659 Kv. 74-75, 90-91, SE 6, inv. št. AI 8562/77.

Odl. u. z ost. sklede, okrašene z od-tisi nohta, fina keramika, sive barve, prostoročna izdelava; v. 2,9 cm, š. 3,7 cm.

660 Kv. 74-75, 90-91, SE 6, inv. št. AI 8571/3.

Odl. u. posode z držajem, groba ke-ramika, oranžne barve, prostoročna izdelava; v. 2,8 cm, š. 4,8 cm.

661 Kv. 74-75, 90-91, SE 6, inv. št. AI 8538.

Skleda na nogi, na zun. in notr. stra-ni ter ustju okrašene z vrezi in vbodi, fina keramika, sive barve, prosto-ročna izdelava; v. 7,5 cm, pr. u. 14 cm, pr. noge. 6 cm.



662 Kv. 74-75, 90-91, SE 6, inv. št. AI 8533.

Skleda na nogi z odlomljenim roča-jem, drobno zrnata keramika, sive barve, prostoročna izdelava; v. 5 cm, pr. u. 9,2 cm.



655

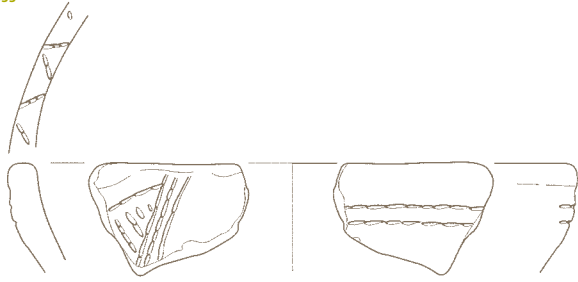

656

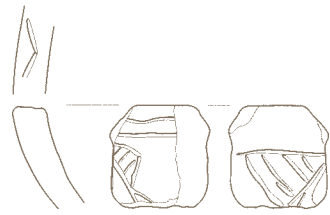

657

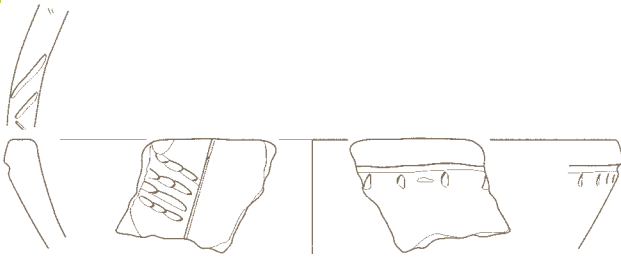

658



659



660



661

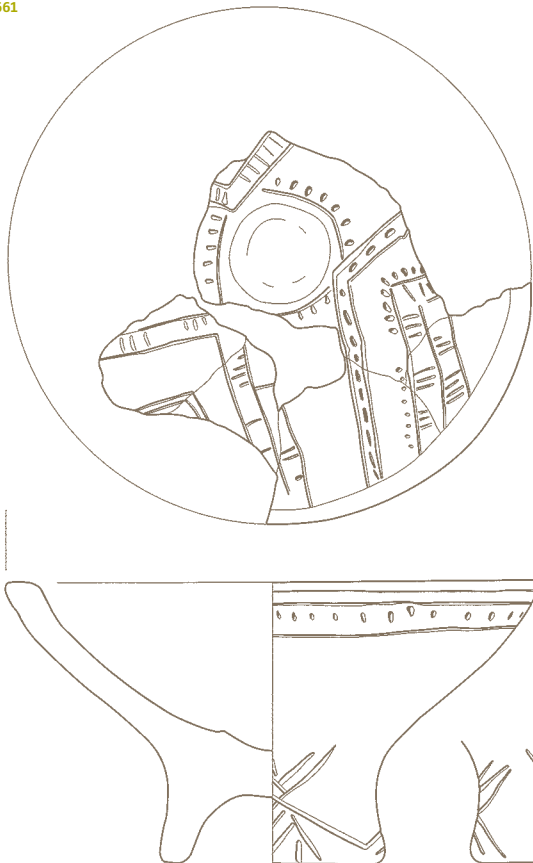

662

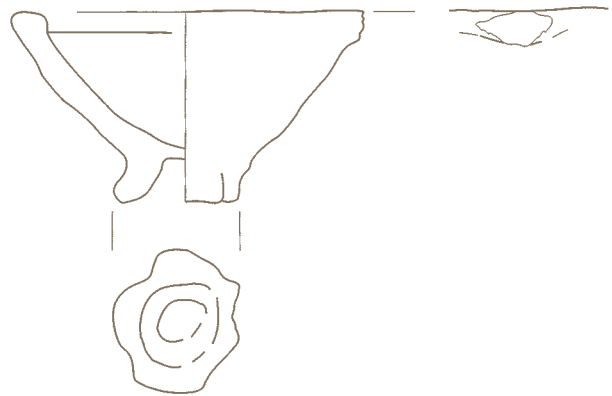

663 Kv. 74-75, 90-91, SE 6, inv. št.

AI 8539.

Skodela z odlomljenim ročajem,
okrašena z odtisi prsta, fina kerami-
ka, sive barve, prostoročna izdelava;
v. 8 cm, pr. u. 10,8 cm.



664 Kv. 74-75, 90-91, SE 6, inv. št.

AI 8551.

Skledica, fina keramika, sive barve,
prostoročna izdelava; v. 4,6 cm,
pr. u. 9,9 cm.



665 Kv. 74-75, 90-91, SE 6, inv. št.

AI 8553.

Odlomki navzven izvihanega in pri-
lepljenega ustja, ost. s ploščato na-
lepko in d. vrčča, okrašenega z odti-
si orodja, in okroglo nalepko, groba
keramika, blede rjave barve, prosto-
ročna izdelava; v. 35 cm,
pr. u. 11,1cm.

663

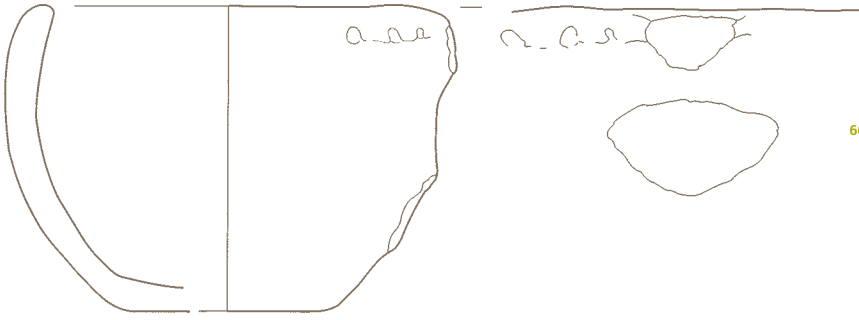

664

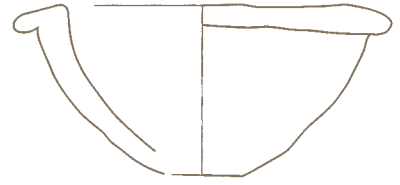

665

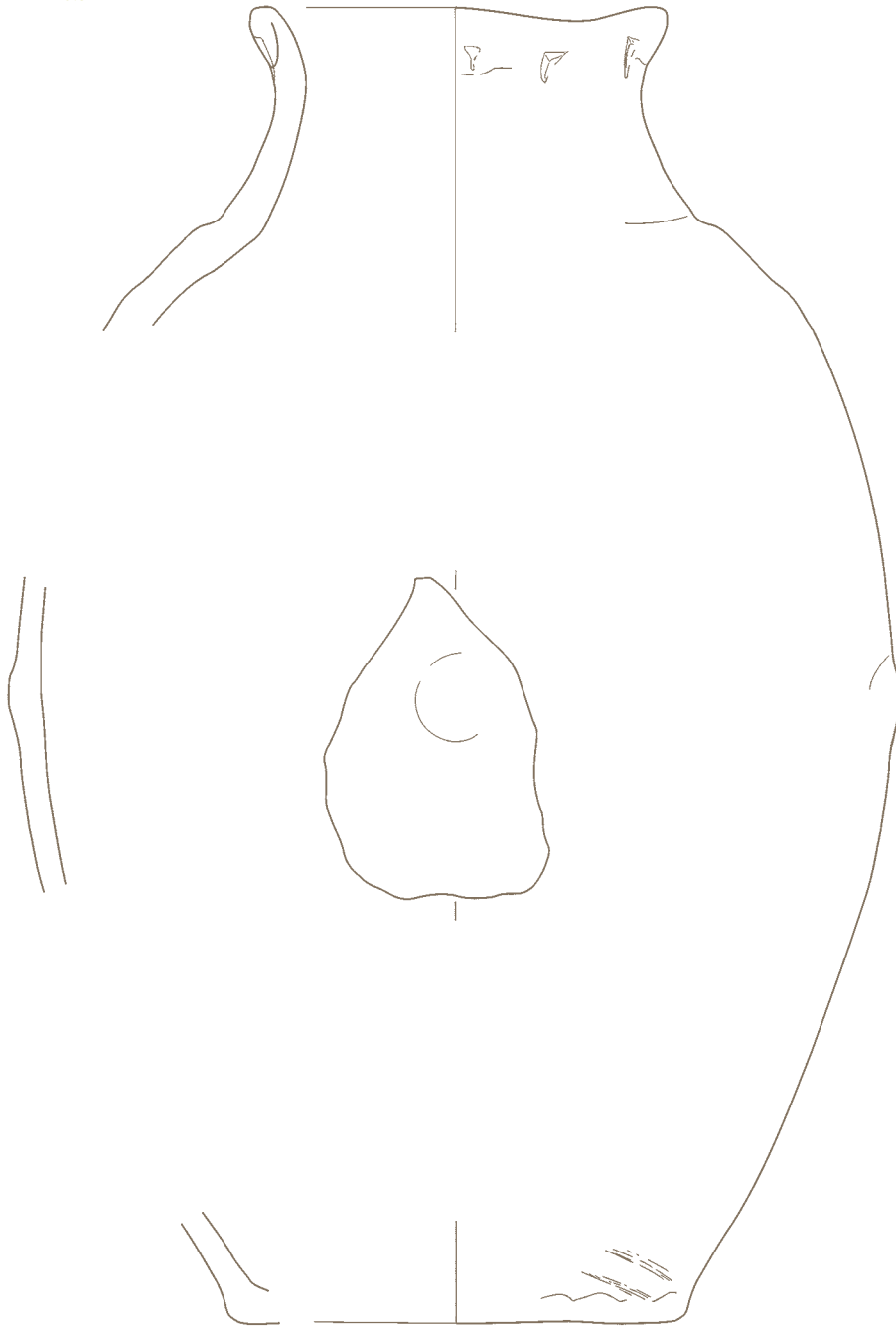

666 Kv. 74-75, 90-91, SE 6, inv. št.

AI 8541.

Stekleničasta posoda, zelo groba keramika, sive barve, prostoročna izdelava; v. 20,1 cm, pr. u. 11 cm.



667 Kv. 74-75, 90-91, SE 6, inv. št.

AI 8555.

Lonec, okrašen z odtisi orodja in barbotinom, groba keramika svetlo rjave barve, prostoročna izdelava; v. 48 cm, pr. u. 23 cm, pr. d. 30,3 cm.



666

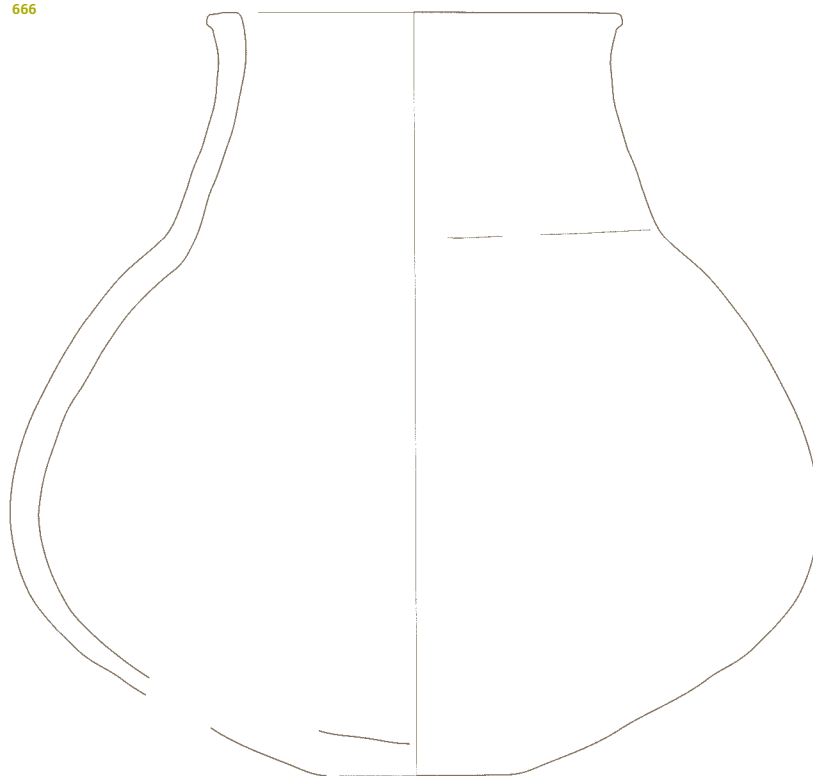

667



668 Kv. 74-75, 90-91, SE 6, inv. št. AI 8557.

Lonec z navzven izvihanim in prilepljenim ustjem in ročajema, okrašen z odtisi prsta in barbotinom, fina keramika, na notr. strani sive, na zun. svetlo rjave barve; v. 21,9 cm, pr. u. 18,1 cm, pr. d. 11 cm.



669 Kv. 74-75, 90-91, SE 6, inv. št. AI 8558.

Lonec z navzven izvihanim in prilepljenim ustjem in ročajema, okrašen z odtisi prsta in barbotinom, fina keramika, na notr. strani sive, na zun. svetlo rjave barve; v. 22,4 cm, pr. u. 23,4 cm.



668

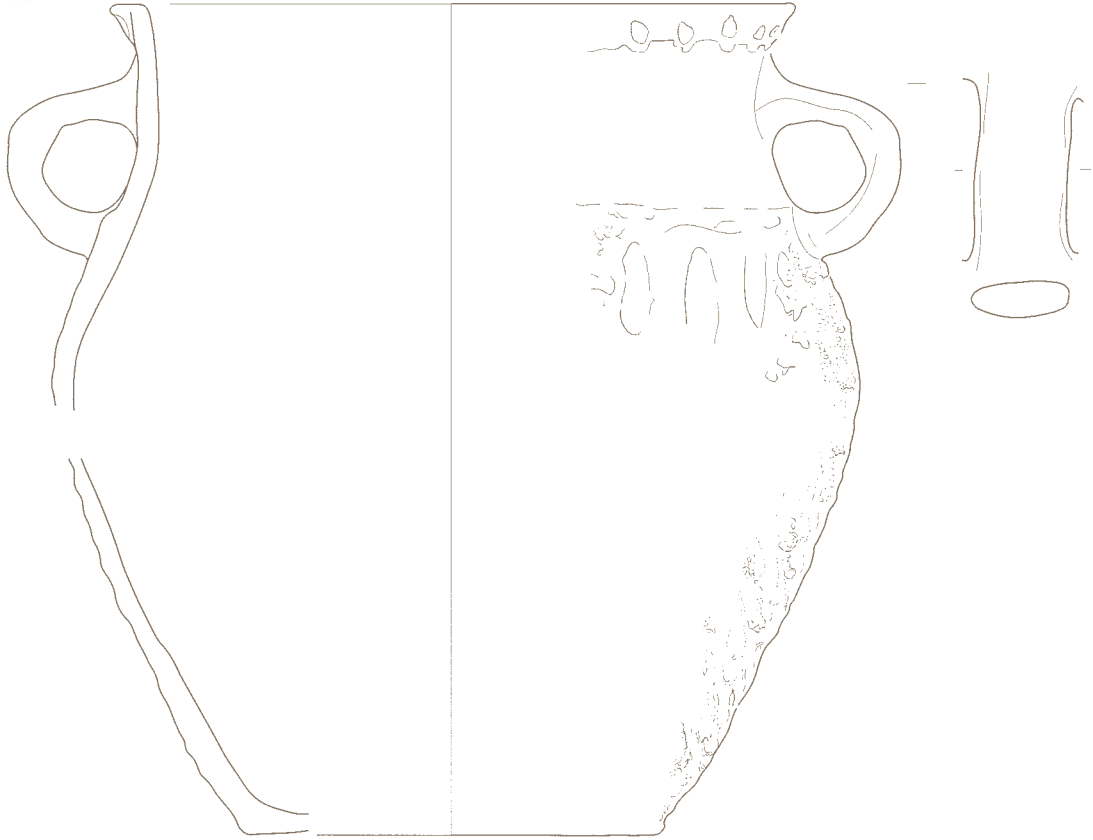

669



670 Kv. 74-75, 90-91, SE 6, inv. št.

AI 8536/2.

Odlomka u. z ost. in d. lonca z ročajema, okrašenega z odtisi orodja, fina keramika, na notr. strani sive, na zun. svetlo rjave barve, prostoročna izdelava; v. 16,8 cm, pr. u. 14 cm, pr. d. 10,6 cm.

671 Kv. 74-75, 90-91, SE 6, inv. št.

AI 8554.

Odl. navzven izvihanega in prilepljenega u. lonca, okrašenega z odtisi prsta, groba keramika, sivo rjave barve, prostoročna izdelava; v. 7,3 cm, š. 8,8 cm, pr. u. 28 cm.

672 Kv. 74-75, 90-91, SE 6, inv. št.

AI 8561/1.

Odl. u. lonca, fina keramika, sive barve, prostoročna izdelava; v. 2,8 cm, š. 5,4 cm.

673 Kv. 74-75, 90-91, SE 6, inv. št.

AI 8561/3.

Odlomka u. lonca, fina keramika, sive barve, prostoročna izdelava; v. 6,4 cm, pr. u. 34,1 cm.

674 Kv. 74-75, 90-91, SE 6, inv. št.

AI 8561/5.

Odl. u. lonca, fina keramika, na notr. strani sive in svetlo rdeče, na zun. pa sive in bele barve, prostoročna izdelava; v. 6,7 cm, š. 6,5 cm.

675 Kv. 74-75, 90-91, SE 6, inv. št.

AI 8561/8.

Odl. u. lonca, fina keramika, sive barve, prostoročna izdelava; v. 3,5 cm, pr. u. 24,3 cm.

676 Kv. 74-75, 90-91, SE 6, inv. št.

AI 8561/9.

Odl. navzven izvihanega in prilepljenega u. lonca, fina keramika, na notr. strani svetlo rjave, na zun. rjave barve, prostoročna izdelava; v. 5 cm, š. 6 cm.

677 Kv. 74-75, 90-91, SE 6, inv. št.

AI 8561/12.

Odl. u. lonca, fina keramika, na notr. strani rjave, na zun. sivo črne barve. prostoročna izdelava; v. 4,8 cm, pr. u. 19,3 cm.

M1:2
M1:3 673

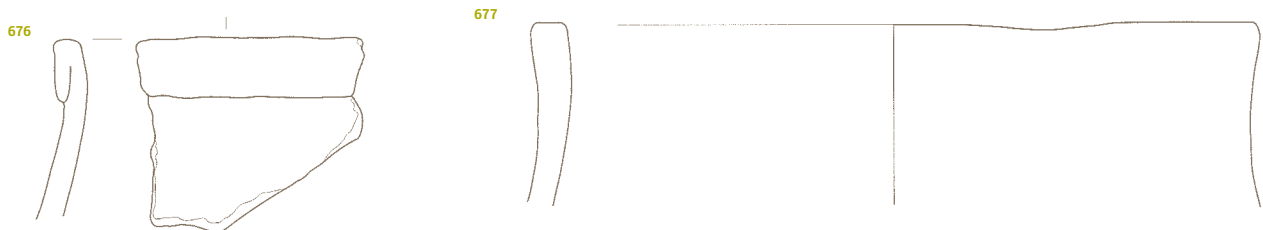
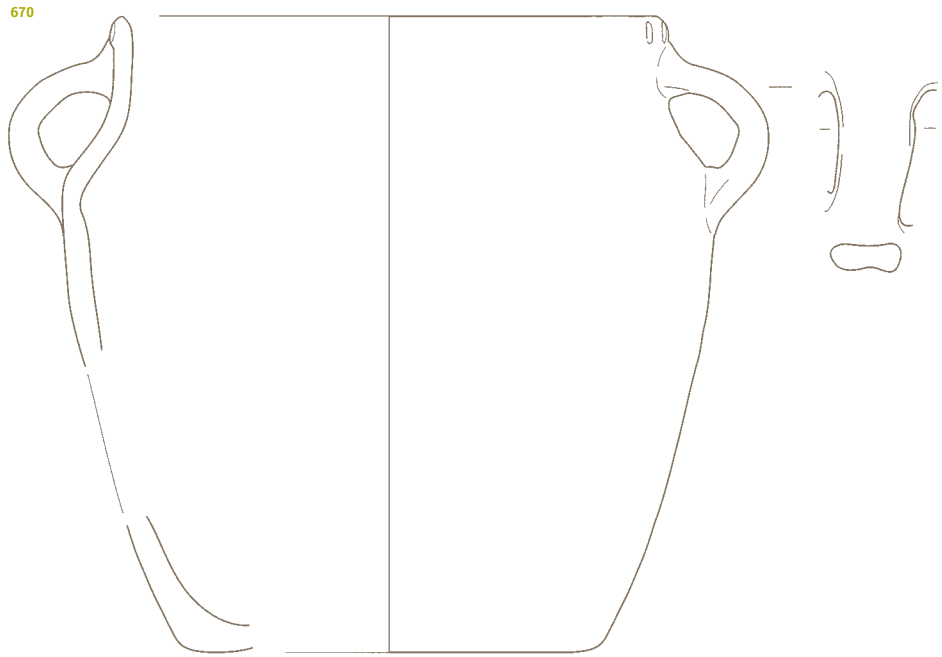

SE6

678 Kv. 74-75, 90-91, SE 6, inv. št.
AI 8561/13.

Odl. u. lonca, fina keramika, na notr. strani sive, na zun. rjave barve, prostoročna izdelava; v. 8,1 cm, pr. u. 15,5 cm.

679 Kv. 74-75, 90-91, SE 6, inv. št.
AI 8561/14.

Odl. navzven izvihanega in prilepljenega u. z ost. sklede, fina keramika, sive barve, prostoročna izdelava; v. 4,9 cm, pr. u. 8,9 cm.

680 Kv. 74-75, 90-91, SE 6, inv. št.
AI 8561/16.

Odl. u. lonca, groba keramika, na notr. strani svetlo rjave, na zun. rdečkaste barve, prostoročna izdelava; v. 4,5 cm, š. 4,6 cm.

681 Kv. 74-75, 90-91, SE 6, inv. št.
AI 8561/17.

Odl. u. lonca, fina keramika, na notr. strani rjave, na zun. sive barve, prostoročna izdelava; v. 3,6 cm, pr. u. 22 cm.

682 Kv. 74-75, 90-91, SE 6, inv. št.
AI 8561/23.

Odl. navzven izvihanega in prilepljenega u. lonca, fina keramika, sive barve, prostoročna izdelava; v. 3,8 cm, pr. u. 22,8 cm.

683 Kv. 74-75, 90-91, SE 6, inv. št.
AI 8561/40.

Odl. navzven izvihanega in prilepljenega u. sklede, fina keramika, sive barve, prostoročna izdelava; v. 3,2 cm, pr. u. 9,5 cm.

684 Kv. 74-75, 90-91, SE 6, inv. št.
AI 8561/47.

Odl. u. lonca, groba keramika, sive barve, prostoročna izdelava; v. 7 cm, pr. u. 28,4 cm.

685 Kv. 74-75, 90-91, SE 6, inv. št.
AI 8561/54.

Odl. u. lonca, fina keramika, na notr. strani rjave, na zun. sivo črne barve, prostoročna izdelava; v. 5 cm, pr. u. 16,6 cm.

686 Kv. 74-75, 90-91, SE 6, inv. št.
AI 8561/70.

Odl. u. z ost. lonca, fina keramika, na notr. strani rjave, na zun. sive barve, prostoročna izdelava; v. 3,6 cm, pr. u. 14,7 cm.

M 1:2

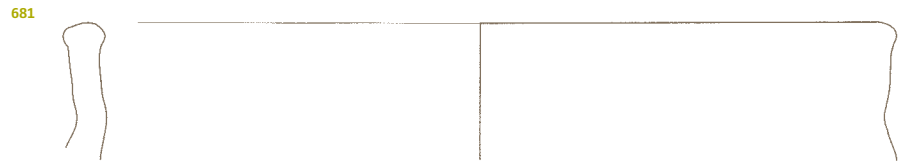
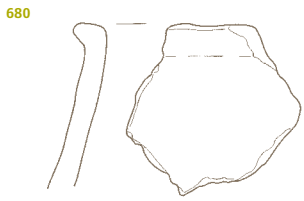
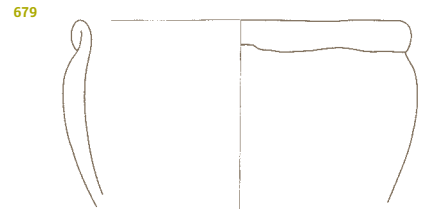
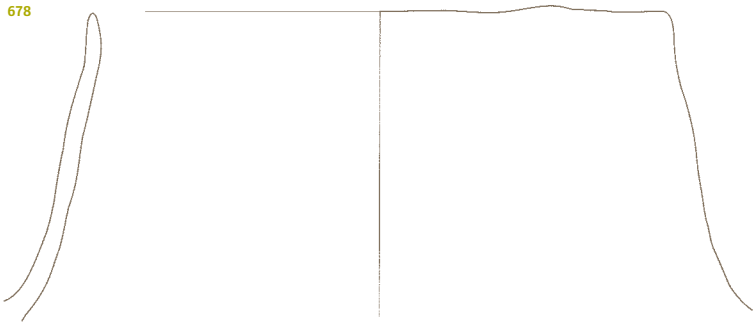

SE 6

687 Kv. 74-75, 90-91, SE 6, inv. št.

AI 8561/27.

Odl. navzven izvihanega in prilepljenega u. lonca, okrašenega z odtisom orodja, fina keramika, na notr. strani rjave, na zun. sive barve, prostoročna izdelava; v. 2,3 cm, š. 3,7 cm.

688 Kv. 74-75, 90-91, SE 6, inv. št.

AI 8561/34.

Odl. navzven izvihanega in prilepljenega u. lonca, okrašenega z odtisom orodja, fina keramika, na notr. strani rjave, na zun. sive barve, prostoročna izdelava; v. 5,5 cm, š. 5,3 cm.

689 Kv. 74-75, 90-91, SE 6, inv. št.

AI 8536.

Odl. u. z ost. lonca, okrašenega z odtisi orodja, groba keramika, svetlo rdeče barve, prostoročna izdelava; v. 4,7 cm, pr. u. 8,7 cm.

690 Kv. 74-75, 90-91, SE 6, inv. št.

AI 8562/2.

Odl. u. lonca, okrašenega z odtisi prsta, fina keramika, sive barve, prostoročna izdelava; v. 4 cm, š. 4,8 cm.

691 Kv. 74-75, 90-91, SE 6, inv. št.

AI 8562/3.

Odl. navzven izvihanega in prilepljenega u. lonca, okrašenega z odtisi orodja, groba keramika, na notr. strani rjave, na zun. svetlo rjave barve, prostoročna izdelava; v. 8,9 cm, š. 13,5 cm.

692 Kv. 74-75, 90-91, SE 6, inv. št.

AI 8562/5.

Odl. navzven izvihanega in prilepljenega u. lonca, okrašenega z odtisi orodja, fina keramika, na notr. strani svetlo rjave, na zun. rjave barve, prostoročna izdelava; v. 7,8 cm, pr. u. 24,5 cm.

693 Kv. 74-75, 90-91, SE 6, inv. št.

AI 8562/6.

Odlomki u. z ost. lonca, okrašenega z odtisi prsta, fina keramika, sive barve, prostoročna izdelava; v. 12,4 cm, pr. u. 31,6 cm.

687



688

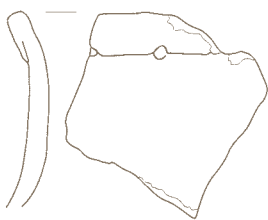

689

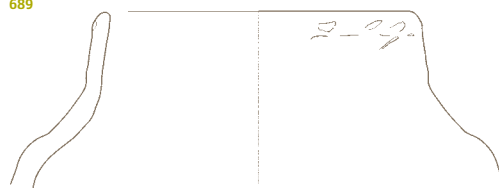

690

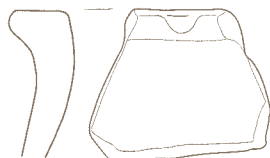

691



692

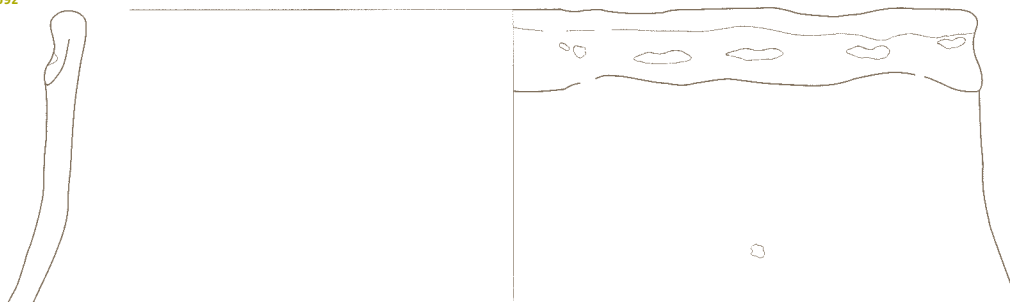

693

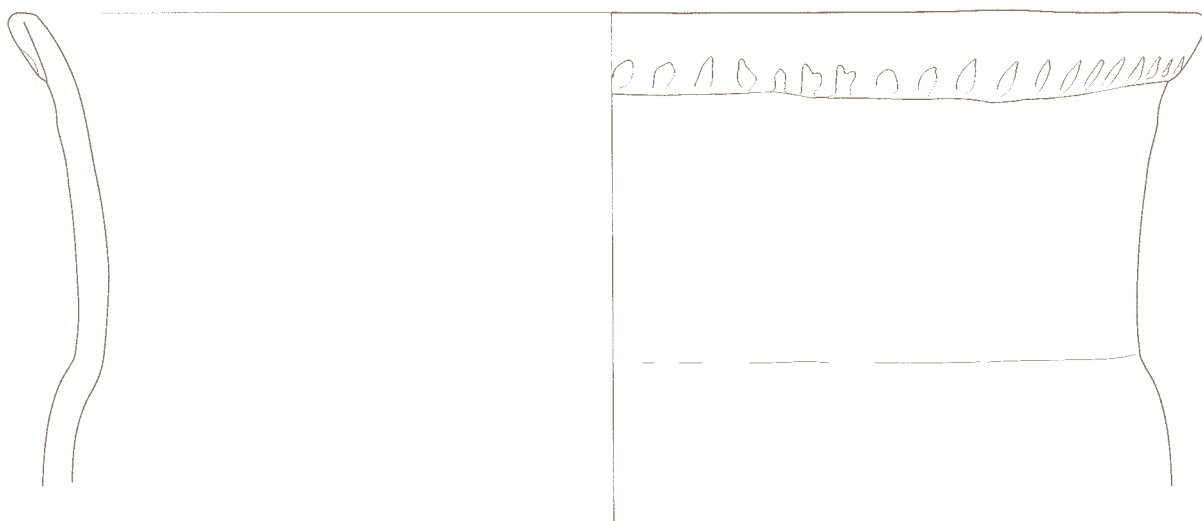

694 Kv. 74-75, 90-91, SE 6, inv. št.

AI 8562/7.

Odl. navzven izvihanega in prilepljenega u. lonca, okrašenega z odtisi prsta, fina keramika, sive barve, prostoročna izdelava; v. 6,6 cm, pr. u. 11,3 cm.

695 Kv. 74-75, 90-91, SE 6, inv. št.

AI 8562/8.

Odl. u. lonca, okrašenega z odtisi orodja, fina keramika, sive barve, prostoročna izdelava; v. 5,6 cm, pr. u. 13,3 cm.

696 Kv. 74-75, 90-91, SE 6, inv. št.

AI 8562/9.

Odlomka navzven izvihanega in prilepljenega u. lonca, okrašenega z odtisi prsta, fina keramika, sive barve, prostoročna izdelava; v. 7,7 cm, pr. u. 25,7 cm.

697 Kv. 74-75, 90-91, SE 6, inv. št.

AI 8562/10.

Odl. navzven izvihanega in prilepljenega u. lonca, okrašenega z odtisi prsta, fina keramika, sive barve, prostoročna izdelava; v. 9 cm, pr. u. 35 cm.

698 Kv. 74-75, 90-91, SE 6, inv. št.

AI 8535.

Odlomki u. z ost. lonca, fina keramika, na notr. strani sive, na zun. svetlo rjave barve, prostoročna izdelava; v. 8 cm, pr. u. 16 cm.

699 Kv. 74-75, 90-91, SE 6, inv. št.

AI 8549.

Odlomki navzven izvihanega in prilepljenega u. z ost. lonca, okrašene ga z odtisi prsta in barbotinom, groba keramika, na notr. strani svetlo rjave, na zun. rdečkaste barve, prostoročna izdelava; v. 16,7 cm, pr. u. 36 cm.

694

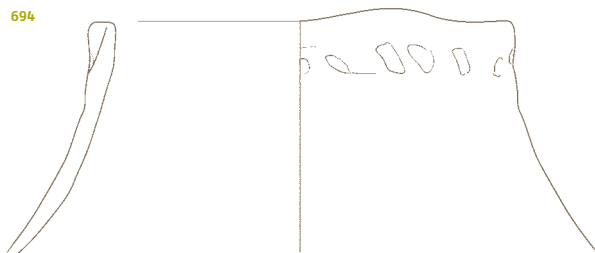

695

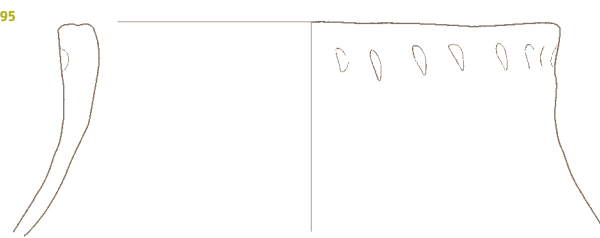

696

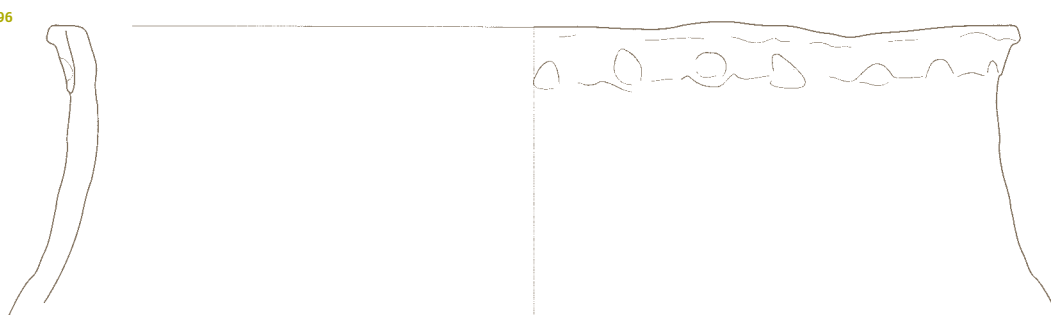

697

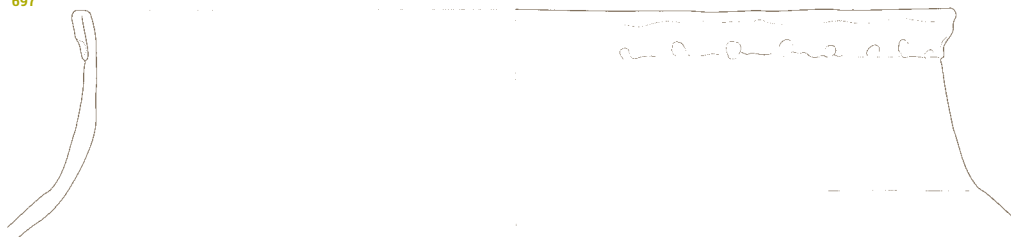

698

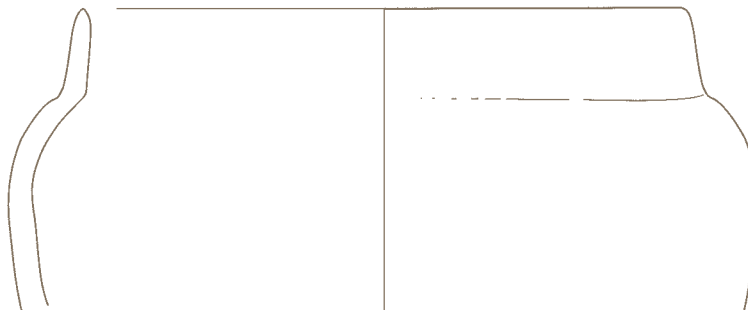

699

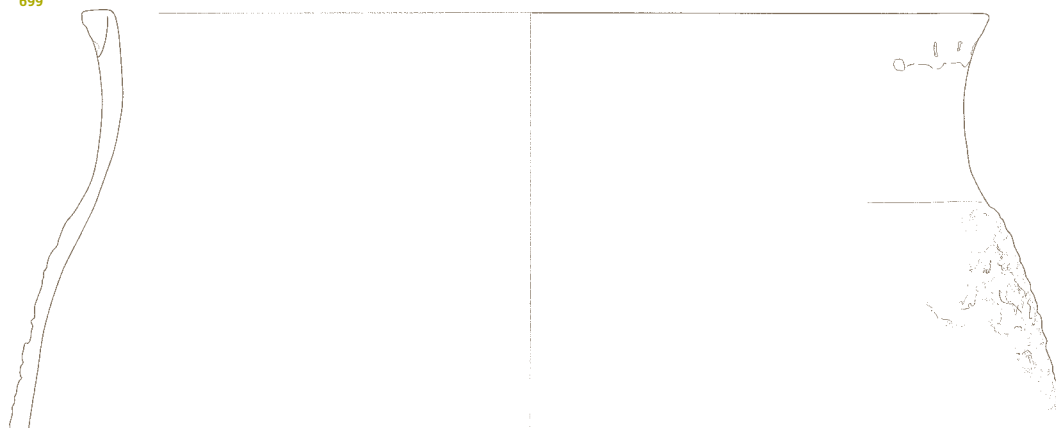

700 Kv. 74-75, 90-91, SE 6, inv. št. AI 8562/12.

Odl. navzven izvihanega in prilepljenega u. lonca, okrašenega z odtisi prsta, fina keramika, na notr. strani rjave, na zun. sive barve, prostoročna izdelava; v. 4,6 cm, š. 4,7 cm.

701 Kv. 74-75, 90-91, SE 6, inv. št. AI 8562/15.

Odl. navzven izvihanega in prilepljenega u. lonca, okrašenega z odtisi orodja, fina keramika, sive barve, prostoročna izdelava; v. 5,4 cm, š. 5,2 cm.

702 Kv. 74-75, 90-91, SE 6, inv. št. AI 8562/17.

Odlomka navzven izvihanega in prilepljenega u. lonca, okrašenega z odtisi orodja, fina keramika, na notr. strani rjave, na zun. rdečkaste barve, prostoročna izdelava; v. 5 cm, pr. u. 16,2 cm.

703 Kv. 74-75, 90-91, SE 6, inv. št. AI 8562/22.

Odl. navzven izvihanega in prilepljenega u. lonca, okrašenega z odtisi prsta, fina keramika, na notr. strani svetlo rjave, na zun. rjave barve, prostoročna izdelava; v. 6,5 cm, š. 5,8 cm.

704 Kv. 74-75, 90-91, SE 6, inv. št. AI 8562/25.

Odl. navzven izvihanega in prilepljenega u. lonca, okrašenega z odtisi orodja, fina keramika, sive barve, prostoročna izdelava; v. 6,1 cm, š. 4,8 cm.

705 Kv. 74-75, 90-91, SE 6, inv. št. AI 8562/30.

Odl. u. lonca, okrašenega z odtisi orodja, groba keramika, na notr. strani svetlo rjave, na zun. rdečkaste barve, prostoročna izdelava; v. 5,3 cm, pr. u. 20,5 cm.

706 Kv. 74-75, 90-91, SE 6, inv. št. AI 8562/31.

Odl. navzven izvihanega in prilepljenega u. lonca, okrašenega z odtisi orodja, groba keramika, na notr. strani svetlo rjave, na zun. rjave barve, prostoročna izdelava; v. 3,4 cm, š. 3,1 cm.

707 Kv. 74-75, 90-91, SE 6, inv. št. AI 8562/32.

Odl. navzven izvihanega in prilepljenega u. lonca, okrašenega z odtisi prsta, fina keramika, sive barve, prostoročna izdelava; v. 4 cm, š. 5,4 cm.

708 Kv. 74-75, 90-91, SE 6, inv. št. AI 8562/38.

Odl. navzven izvihanega in prilepljenega u. lonca, okrašenega z odtisi prsta, fina keramika, na notr. strani rjave, na zun. rdečkaste barve, prostoročna izdelava; v. 2,8 cm, š. 5,2 cm.

709 Kv. 74-75, 90-91, SE 6, inv. št. AI 8562/40.

Odl. navzven izvihanega in prilepljenega u. lonca, okrašenega z odtisi prsta, fina keramika, lisaste sive in svetlo rdeče barve, prostoročna izdelava; v. 6 cm, pr. u. 19,5 cm.

710 Kv. 74-75, 90-91, SE 6, inv. št. AI 8562/49.

Odl. u. lonca, okrašenega z brazdstim vrezom in vbodi, fina keramika, sive barve, prostoročna izdelava; v. 4,4 cm, pr. u. 9,3 cm.

711 Kv. 74-75, 90-91, SE 6, inv. št. AI 8562/72.

Odl. u. lonca, okrašenega z odtisi nohta, fina keramika, svetlo rjave barve, prostoročna izdelava; v. 2,2 cm, š. 2,5 cm.

712 Kv. 74-75, 90-91, SE 6, inv. št. AI 8575.

Odl. d., okrašenega z odtisi orodja, fina keramika, sive barve, prostoročna izdelava; v. 1,5 cm, š. 4,1 cm, pr. d. 5,6 cm.

713 Kv. 74-75, 90-91, SE 6, inv. št. AI 8563/13.

Odl. d. z ost. posode, groba keramika, sive barve, prostoročna izdelava; v. 4 cm, š. 6,5 cm, pr. d. 12 cm.

714 Kv. 74-75, 90-91, SE 6, inv. št. AI 8563/16.

Odl. d. z ost. posode, groba keramika, sivo rjave barve, prostoročna izdelava; v. 3,7 cm, š. 7,4 cm, pr. d. 26,6 cm.

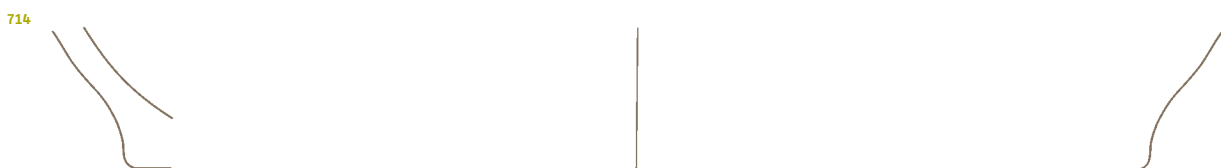
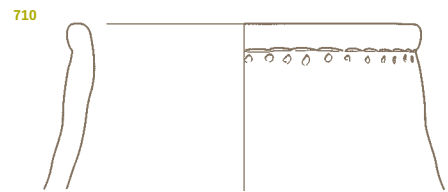
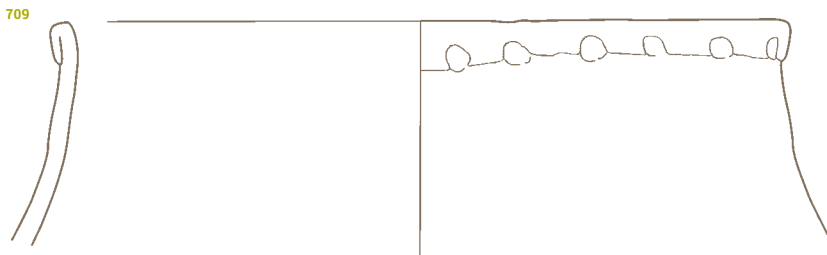
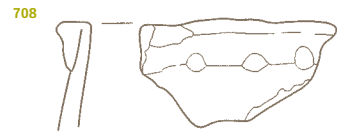
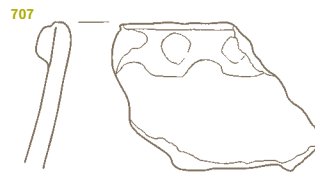
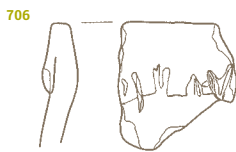
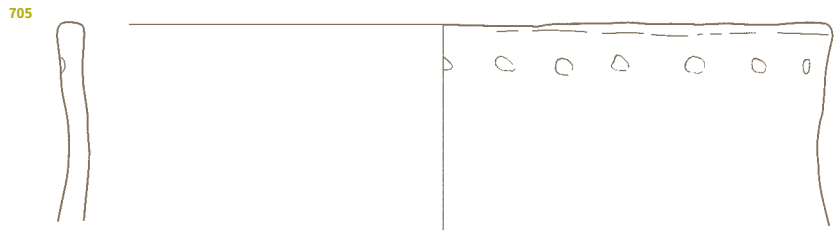
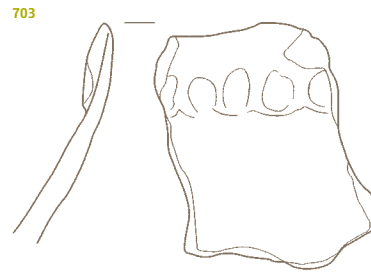
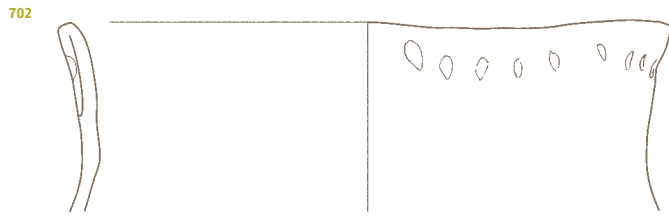
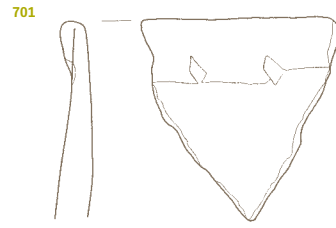
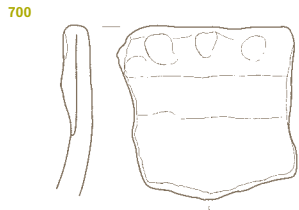

715 Kv. 74-75, 90-91, SE 6, inv. št. AI 8563/27.

Odl. d. z ost. posode, groba keramika, rjave barve, prostoročna izdelava; v. 2 cm, pr. d. 11,8 cm.

716 Kv. 74-75, 90-91, SE 6, inv. št. AI 8563/29.

Odl. d. z ost. posode, groba keramika, oranžne in sive barve, prostoročna izdelava; v. 3,3 cm, š. 6 cm, pr. d. 15,5 cm.

717 Kv. 74-75, 90-91, SE 6, inv. št. AI 8563/31.

Odl. d. z ost. posode, groba keramika, rjave barve, prostoročna izdelava; v. 2,9 cm, š. 4,5 cm, pr. d. 17 cm.

718 Kv. 74-75, 90-91, SE 6, inv. št. AI 8563/68.

Odl. d. z ost. posode, groba keramika, rjavo sive barve, prostoročna izdelava; v. 4,7 cm, š. 6 cm, pr. d. 18 cm.

719 Kv. 74-75, 90-91, SE 6, inv. št. AI 8563/87.

Odl. d. z ost. posode, okrašenim z barbotinom, groba keramika, rjave barve, prostoročna izdelava; v. 4,5 cm, š. 10 cm, pr. d. 19 cm.

720 Kv. 74-75, 90-91, SE 6, inv. št. AI 8563/105.

Odl. d. z ost. posode, groba keramika, na notr. strani sive, na zun. rjave barve, prostoročna izdelava; v. 3 cm, š. 7,5 cm, pr. d. 11,6 cm.

721 Kv. 74-75, 90-91, SE 6, inv. št. AI 8563/107.

Odl. d. z ost. posode, groba keramika, rjave barve, prostoročna izdelava; v. 3,3 cm, š. 8 cm, pr. d. 11,4 cm.

722 Kv. 74-75, 90-91, SE 6, inv. št. AI 8563/121.

Odl. d. z ost. posode, groba keramika, na notr. strani sive, na zun. svetlo rjave barve, prostoročna izdelava; v. 9 cm, š. 8 cm, pr. d. 19,6 cm.

723 Kv. 74-75, 90-91, SE 6, inv. št. AI 8563/124.

Odl. d. z ost. posode, groba keramika, na notr. strani sive, na zun. svetlo rjave barve, prostoročna izdelava; v. 3 cm, š. 5 cm, pr. d. 10,3 cm.

724 Kv. 74-75, 90-91, SE 6, inv. št. AI 8563/146.

Odl. d. z ost. posode, groba keramika, oranžne barve, prostoročna izdelava; v. 3 cm, š. 7,5 cm, pr. d. 24 cm.

M 1:2

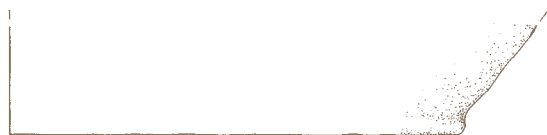
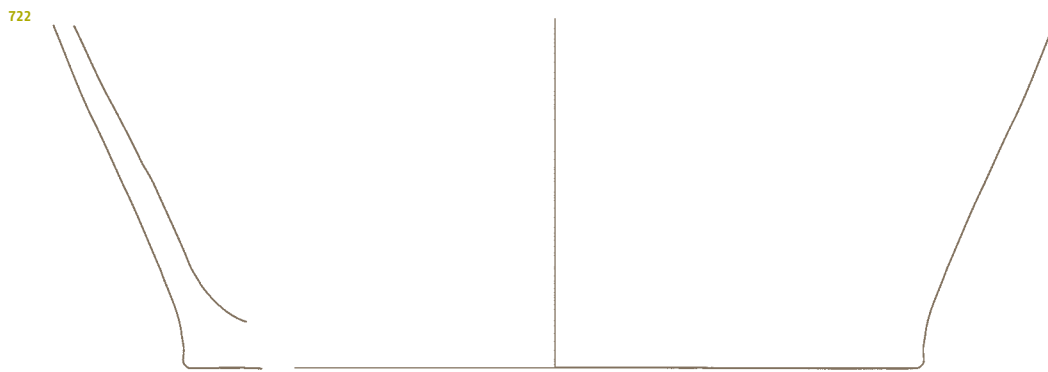
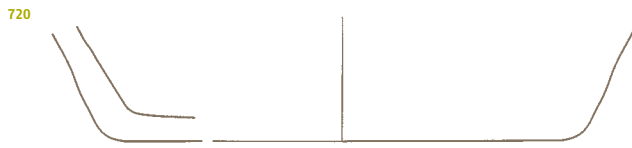
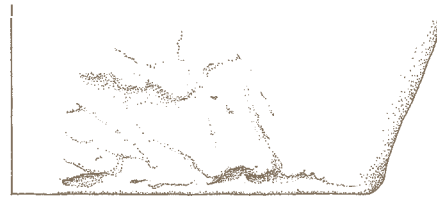
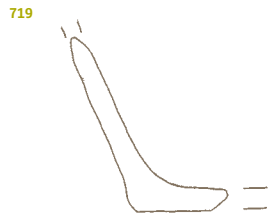
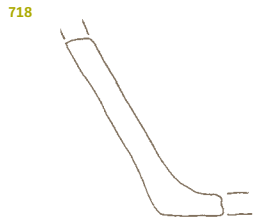
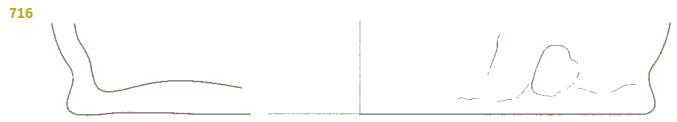
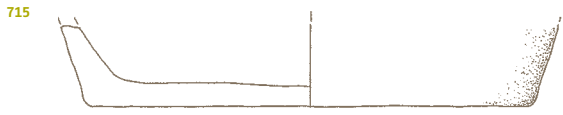

SE 6

725 Kv. 74-75, 90-91, SE 6, inv. št.

AI 8563/193.

Odl. d. z ost. posode, fina keramika, sive barve, prostoročna izdelava; v. 4,9 cm, š. 6,5 cm, pr. d. 13,7 cm.

726 Kv. 74-75, 90-91, SE 6, inv. št.

AI 8563/199.

Odl. d. z ost. posode, groba keramika, oranžno rjave barve, prostoročna izdelava; v. 7,7 cm, š. 4,5 cm, pr. d. 26,2 cm

727 Kv. 74-75, 90-91, SE 6, inv. št.

AI 8564/1.

Odl. d. z ost. posode, okrašenim z barbotinom, groba keramika, rjavo sive barve, prostoročna izdelava; v. 10,7 cm, š. 12 cm, pr. d. 18 cm.

728 Kv. 74-75, 90-91, SE 6, inv. št.

AI 8564/2.

Odl. d. z ost. posode, okrašenim z barbotinom, groba keramika, rjavo sive barve, prostoročna izdelava; v. 3,4 cm, š. 5,4 cm.

729 Kv. 74-75, 90-91, SE 6, inv. št.

AI 8564/4.

Odl. d. z ost. posode, okrašenim z barbotinom, groba keramika, oranžne barve, prostoročna izdelava; v. 3,5 cm, š. 9,5 cm, pr. d. 12,7 cm.

730 Kv. 74-75, 90-91, SE 6, inv. št.

AI 8564/5.

Odl. d. z ost. posode, okrašenim z barbotinom, groba keramika, oranžno rjave barve, prostoročna izdelava; v. 7,6 cm, š. 7 cm, pr. d. 16,2 cm.

725

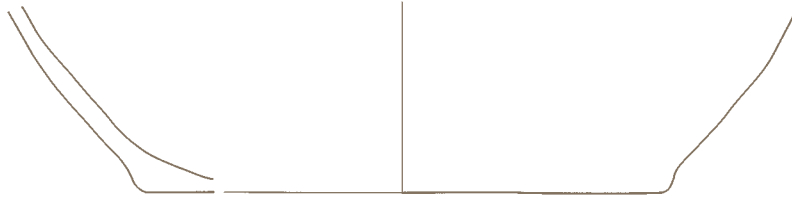

726

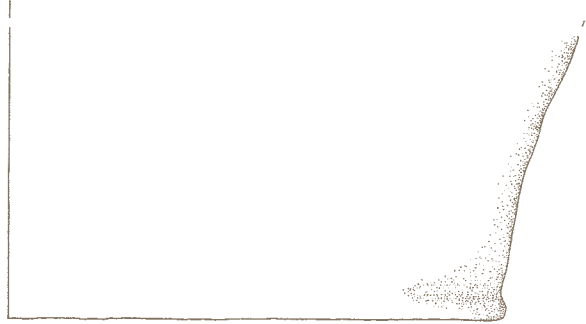

727

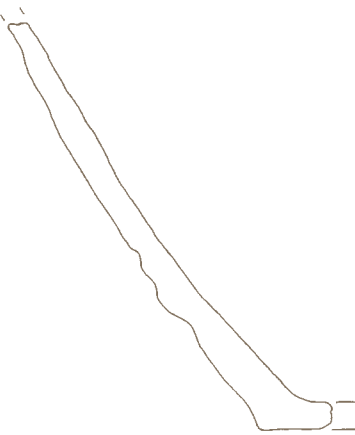

728

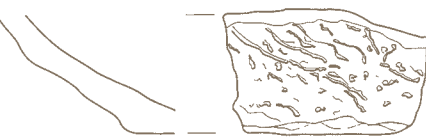

729

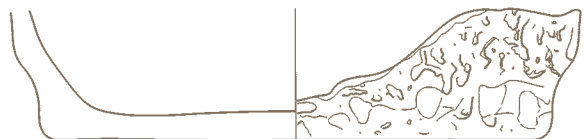

730

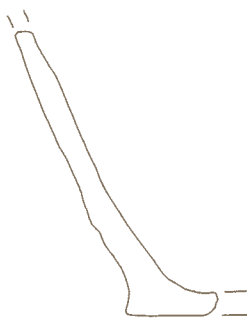

731 Kv. 74-75, 90-91, SE 6, inv. št.

AI 8564/6.

Odl. d. z ost. posode, okrašenim z barbotinom, groba keramika, svetlo rjave barve, prostoročna izdelava; v. 7 cm, š. 6,5 cm, pr. d. 31,4 cm.

732 Kv. 74-75, 90-91, SE 6, inv. št.

AI 8564/8.

Odl. d. z ost. posode, groba keramika, oranžno rjave barve, prostoročna izdelava; v. 3,3 cm, š. 10 cm, pr. d. 20 cm.

733 Kv. 74-75, 90-91, SE 6, inv. št.

AI 8564/9.

Odl. d. z ost. posode, okrašenim z barbotinom, groba keramika, na notr. strani sive, na zun. svetlo rjave barve, prostoročna izdelava; v. 6,4 cm, pr. d. 9,1 cm.

734 Kv. 74-75, 90-91, SE 6, inv. št.

AI 8564/11.

Odl. d. z ost. posode, okrašenim z barbotinom, groba keramika, na notr. strani sivo rjave, na zun. oranžne barve, prostoročna izdelava; v. 5,6 cm, š. 4 cm, pr. d. 31,3 cm.

735 Kv. 74-75, 90-91, SE 6, inv. št.

AI 8564/13.

Odl. d. z ost. posode, okrašenim z barbotinom, groba keramika, svetlo rjave barve, prostoročna izdelava; v. 3,5 cm, š. 6 cm, pr. d. 20 cm.

736 Kv. 74-75, 90-91, SE 6, inv. št.

AI 8564/22.

Odl. d. z ost. posode, okrašenim z barbotinom, groba keramika, rjave barve, prostoročna izdelava; v. 4 cm, š. 4,3 cm, pr. d. 22 cm.

737 Kv. 74-75, 90-91, SE 6, inv. št.

AI 8564/23.

Odl. d. z ost. posode, groba keramika, na notr. strani sive, na zun. svetlo rjave barve, prostoročna izdelava; v. 3,4 cm, š. 9 cm, pr. d. 13,8 cm.

731

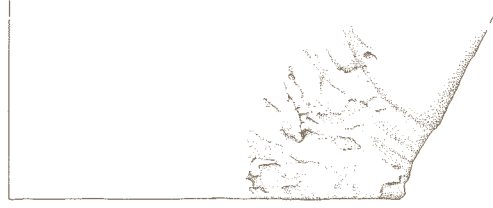
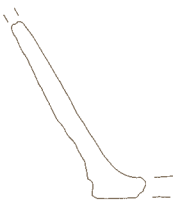

732

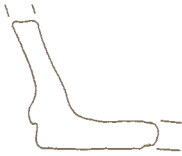

733

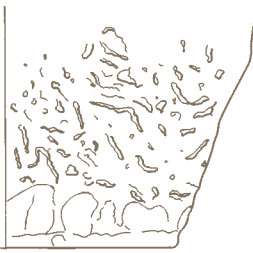
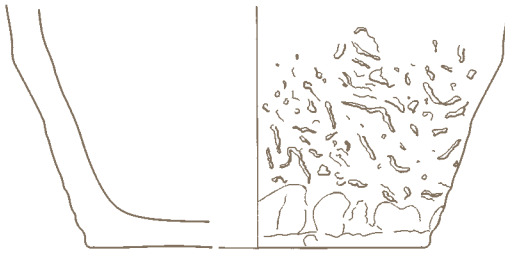

734



735



736



737

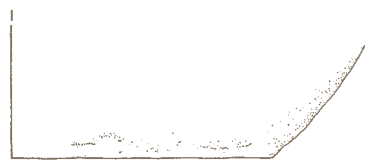

738 Kv. 74-75, 90-91, SE 6, inv. št. AI 8564/26.

Odl. d. z ost. posode, groba keramika, rjave barve, prostoročna izdelava; v. 2,5 cm, š. 6 cm, pr. d. 18 cm.

739 Kv. 74-75, 90-91, SE 6, inv. št. AI 8564/36.

Odl. d. z ost. posode, okrašenim z barbotinom, groba keramika, rjavo sive barve, prostoročna izdelava; v. 3 cm, š. 6 cm, pr. d. 18,2 cm.

740 Kv. 74-75, 90-91, SE 6, inv. št. AI 8577/1.

Noga posode, groba keramika, rjave barve, prostoročna izdelava; v. 3,7 cm, pr. noge 6,2 cm.

741 Kv. 74-75, 90-91, SE 6, inv. št. AI 8578/1.

Odl. noge posode, okrašene z brazdastimi vrezji, fina keramika, sive barve, prostoročna izdelava; v. 3,6 cm, š. 3,8 cm.



742 Kv. 74-75, 90-91, SE 6, inv. št. AI 8578/2.

Odl. noge posode, okrašene z vrezji, fina keramika, sive barve, prostoročna izdelava; v. 2,9 cm, š. 2,9 cm, pr. noge 5,2 cm.



743 Kv. 75, SE 6, inv. št. AI 8586.

Odl. ročaja z ustjem posode, okrašena z vrezji, zapolnjenimi z inkrustacijo, fina keramika, na notr. strani temno rjave, na zun. pa sivo črne barve; v. 6,8 cm, š. 5,1 cm.



744 Kv. 74-75, 90-91, SE 6, inv. št. AI 8566/1.

Odl. ost. z ročajem posode, okrašena z barbotinom, groba keramika, na notr. strani sive, na zun. oranžne barve, prostoročna izdelava; v. 9,6 cm, š. 6,6 cm.

745 Kv. 74-75, 90-91, SE 6, inv. št. AI 8566/2.

Odl. ost. z ročajem posode, groba keramika, sivo rjave barve, prostoročna izdelava; v. 6,8 cm, š. 4,7 cm.

746 Kv. 74-75, 90-91, SE 6, inv. št. AI 8566/3.

Odl. ost. z ročajem posode, groba keramika, sivo rjave barve, prostoročna izdelava; v. 5,4 cm, š. 5,8 cm.

747 Kv. 74-75, 90-91, SE 6, inv. št. AI 8566/4.

Odl. ost. z ročajem, groba keramika, rjave barve, prostoročna izdelava; v. 4,6 cm, š. 4,3 cm.

748 Kv. 74-75, 90-91, SE 6, inv. št. AI 8566/10.

Odl. ost. z ročajem posode, groba keramika, svetlo rjave barve, prostoročna izdelava; v. 4 cm, š. 5,8 cm.

749 Kv. 74-75, 90-91, SE 6, inv. št. AI 8566/11.

Odl. ost. z ročajem, groba keramika, sive barve, prostoročna izdelava; v. 4 cm, š. 2,9 cm.

750 Kv. 74-75, 90-91, SE 6, inv. št. AI 8566/14.

Odl. ost. z ročajem posode, groba keramika, na notr. strani sive, na zun. oranžne barve, prostoročna izdelava; v. 4,4 cm, š. 4,6 cm.

751 Kv. 74-75, 90-91, SE 6, inv. št. AI 8566/23.

Odl. ost. z ročajem posode, groba keramika, sive barve, prostoročna izdelava; v. 2,7 cm, š. 3,9 cm.

738



739

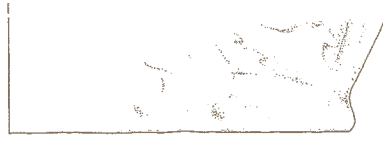

740



741

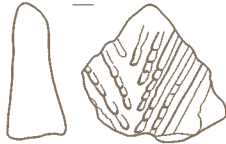

742



743

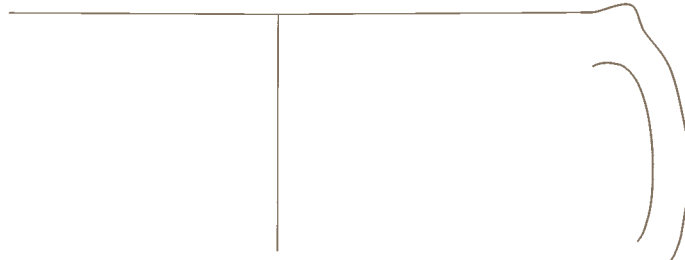

744



745



746

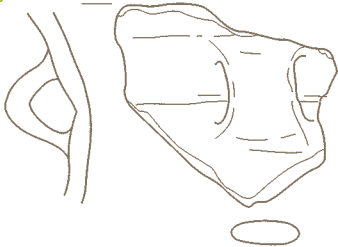

747



748

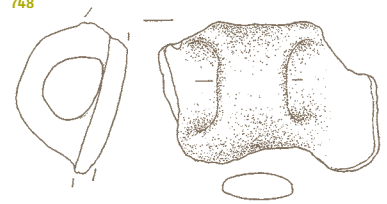

749

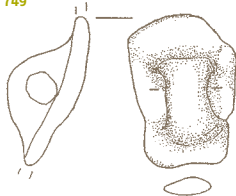

750

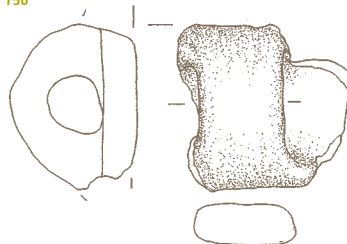

751



752 Kv. 74-75, 90-91, SE 6, inv. št. AI 8566/31.

Odl. ost. z ročajem posode, groba keramika, sivo rjave barve, prostoročna izdelava; v. 4,2 cm, š. 3,7 cm.

753 Kv. 74-75, 90-91, SE 6, inv. št. AI 8566/42.

Odl. ročaja posode, fina keramika, svetlo rjave barve, prostoročna izdelava; v. 5,7 cm, š. 3 cm.

754 Kv. 74-75, 90-91, SE 6, inv. št. AI 8566/44.

Odl. ost. z ročajem posode, groba keramika, rjave barve, prostoročna izdelava; v. 4 cm, š. 4,6 cm.

755 Kv. 74-75, 90-91, SE 6, inv. št. AI 8566/50.

Odl. ročaja, okrašenega z vrezi, fina keramika, na notr. strani rdečkaste, na zun. blede rjave barve, prostoročna izdelava; v. 2,7 cm, š. 3,2 cm.



756 Kv. 74-75, 90-91, SE 6, inv. št. AI 8566/52.

Odl. ost. z ročajem posode, groba keramika, sivo rjave barve, prostoročna izdelava; v. 6,7 cm, š. 5,3 cm.

757 Kv. 74-75, 90-91, SE 6, inv. št. AI 8566/53.

Odl. ost. z ročajem posode, groba keramika, rjave barve, prostoročna izdelava; v. 7,2 cm, š. 5,2 cm.

758 Kv. 74-75, 90-91, SE 6, inv. št. AI 8567.

Odl. ročaja z ost., okrašenega z odtisi prsta, groba keramika, na notr. strani svetlo rdeče, na zun. rumene barve, prostoročna izdelava; v. 4,1 cm, š. 8,5 cm.



759 Kv. 74-75, 90-91, SE 6, inv. št. AI 8568.

Odl. u. z ost. skodele z ročajema, okrašene z vrezi, fina keramika, sive barve, prostoročna izdelava; v. 5,9 cm, š. 5,6 cm, pr. u. 17,6 cm.



760 Kv. 74-75, 90-91, SE 6, inv. št. AI 8570.

Odl. u. z ost. lonca z držajema, groba keramika, na notr. strani rjave, na zun. svetlo rdeče in blede rjave barve; v. 4,6 cm, š. 5,8 cm, pr. u. 18,4 cm.

761 Kv. 74-75, 90-91, SE 6, inv. št. AI 8569/1.

Odl. u. z ost. skodele z ročajem, fina keramika, sive barve, prostoročna izdelava; v. 3 cm, š. 3,5 cm.

762 Kv. 74-75, 90-91, SE 6, inv. št. AI 8571/2.

Odl. u. z ost. skodele z držajem, fina keramika, svetlo rjave barve, prostoročna izdelava; v. 2,4 cm, š. 6,8 cm, pr. u. 26,5 cm.

M 1:2
M 1:3 762

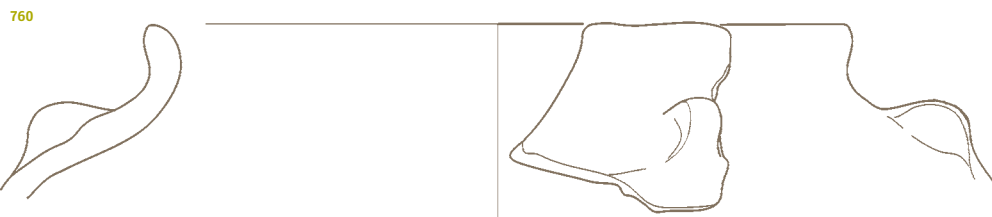
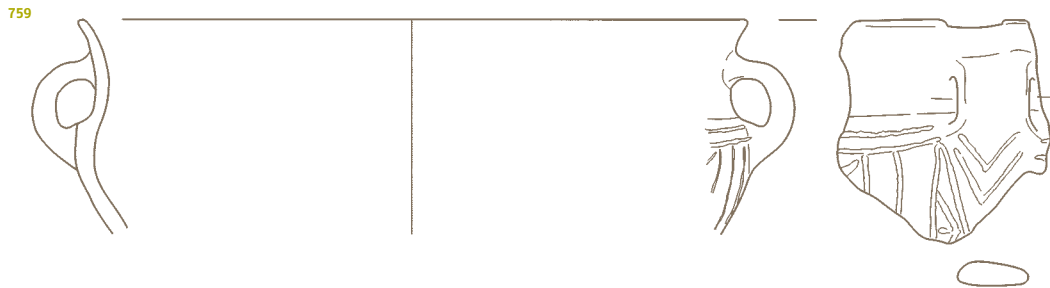
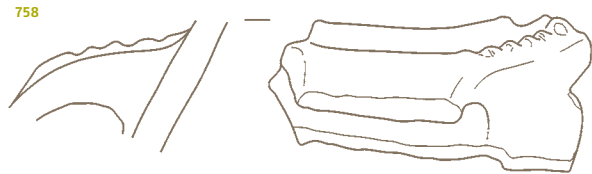
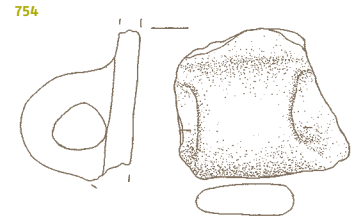
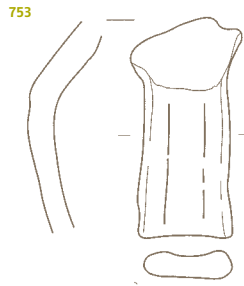

763 Kv. 74-75, 90-91, SE 6, inv. št.

AI 8571/4.

Odl. u. z ost. sklede z držajem, zelo groba keramika, sive barve, prostoročna izdelava; v. 5,1 cm, š. 10 cm, pr. u. 34,7 cm.

764 Kv. 74-75, 90-91, SE 6, inv. št.

AI 8571/5.

Odl. u. z ost. sklede z držajem, groba keramika, svetlo rjave barve, prostoročna izdelava; v. 4,5 cm, š. 6,3 cm, pr. u. 17,7 cm.

765 Kv. 74-75, 90-91, SE 6, inv. št.

AI 8571/6.

Odl. u. z ost. sklede s preluknjanim držajem, fina keramika, sive barve, prostoročna izdelava; v. 4,2 cm, š. 4,3 cm.

766 Kv. 74-75, 90-91, SE 6, inv. št.

AI 8572/1.

Odl. u. z ost. sklede z držajem, na zun. in notr. strani ter ustju okrašene z vrezji in vbodi, fina keramika, sive barve, prostoročna izdelava; v. 5,3 cm, š. 6,8 cm, pr. u. 24 cm.



767 Kv. 74-75, 90-91, SE 6, inv. št.

AI 8572/2.

Odl. u. z ost. sklede z držajem, na notr. strani okrašene z vrezji, groba keramika, sive barve, prostoročna izdelava; v. 2 cm, š. 4,9 cm, pr. u. 23,5 cm.

M 1:2
M 1:3 763
763



764

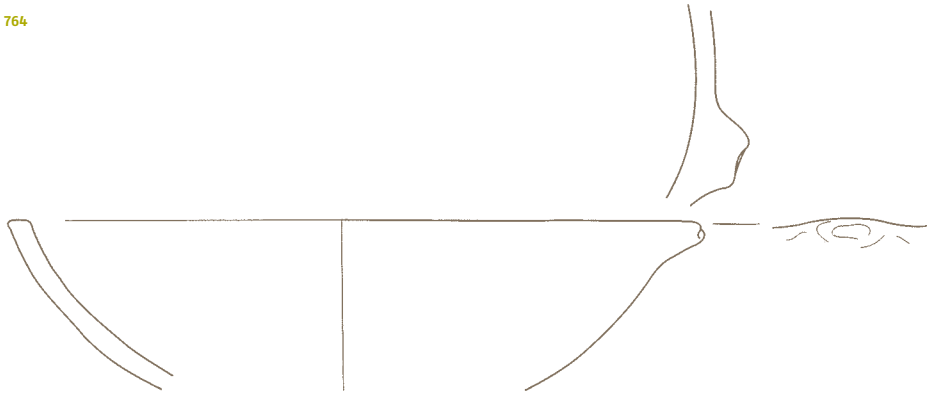

765



766

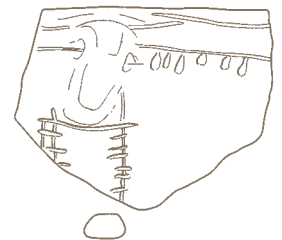
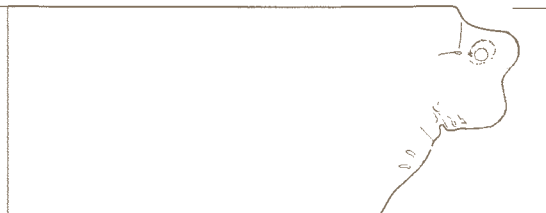
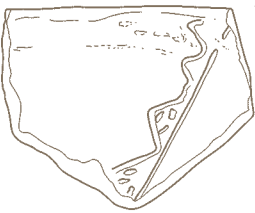

767



SE 6

768 Kv. 74-75, 90-91, SE 6, inv. št. AI 8573/2.

Odl. ost. posode z držajem, groba keramika, sive barve, prostoročna izdelava; v. 3,3 cm, š. 5,8 cm.

769 Kv. 74-75, 90-91, SE 6, inv. št. AI 8573/3.

Odl. ost. posode s preluknjanim držajem, fina keramika, sivo rjave barve, prostoročna izdelava; v. 3,4 cm, š. 5,4 cm.

770 Kv. 74-75, 90-91, SE 6, inv. št. AI 8571/1.

Odl. u. z ost. sklede z držajem, fina keramika, sive barve, prostoročna izdelava; v. 2,6 cm, š. 4,8 cm.

771 Kv. 74-75, 90-91, SE 6, inv. št. AI 8574/1.

Odl. ost. posode, okrašenega z bradavico, fina keramika, sivo rjave barve, prostoročna izdelava; v. 4 cm, š. 4,2 cm.

772 Kv. 74-75, 90-91, SE 6, inv. št. AI 8574/2.

Odl. ost. posode, okrašenega z bradavico, groba keramika, rjave barve, prostoročna izdelava; v. 8,3 cm, š. 8,3 cm.

773 Kv. 74-75, 90-91, SE 6, inv. št. AI 8574/3.

Odl. ost. posode, okrašenega z bradavico, groba keramika, sivo rjave barve, prostoročna izdelava; v. 3 cm, š. 3,6 cm.

774 Kv. 74-75, 90-91, SE 6, inv. št. AI 8574/4.

Odl. ost. posode, okrašenega z bradavico in vbodoma, groba keramika, sivo rjave barve, prostoročna izdelava; v. 4,9 cm, š. 4,9 cm.

775 Kv. 74-75, 90-91, SE 6, inv. št. AI 8574/8.

Odl. ost. posode, okrašenega z bradavico, groba keramika, na notr. strani sivo rjave, na zun. svetlo rjave barve, prostoročna izdelava; v. 10 cm, š. 8,8 cm.

776 Kv. 74-75, 90-91, SE 6, inv. št. AI 8579/4.

Odl. ost. posode, okrašenega z vrezi in brazdastimi vrezi, fina keramika, sive barve, prostoročna izdelava; v. 4,5 cm, š. 4,4 cm.

777 Kv. 74-75, 90-91, SE 6, inv. št. AI 8576.

Odl. ost. posode z luknjo, groba keramika, sive barve, prostoročna izdelava; v. 5,2 cm, š. 4 cm.

778 Kv. 74-75, 90-91, SE 6, inv. št. AI 8579/11.

Odl. ost. lonca, okrašenega z rebrom, razčlenjenim z odtisi prsta, fina keramika, sive barve, prostoročna izdelava; v. 5,3 cm, š. 6,5 cm, pr. 13,1 cm.

779 Kv. 74-75, 90-91, SE 6, inv. št. AI 8579/14.

Odl. ost. posode, okrašenega z rebrom, razčlenjenim z odtisi prsta, fina keramika, na notr. strani rdečkaste, na zun. svetlo rjave barve, prostoročna izdelava; v. 5,8 cm, š. 6,6 cm, pr. 21,6 cm.

768



769



770



771

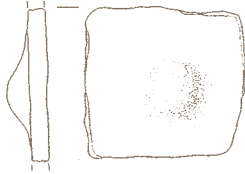

772



773



774

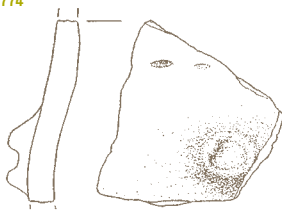

775



776

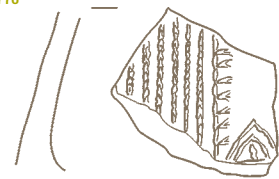

777

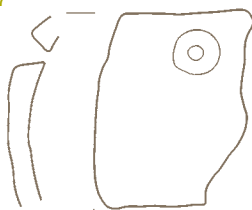

778



779



780 Kv. 74-75, 90-91, SE 6, inv. št. AI 8544.

Odlomki ost. posode, okrašenega z vrezi in brazdastimi vrezi, zelo groba keramika, na notr. strani svetlo rjave, na zun. pa sive barve, prostoročna izdelava; v. 7,1 cm, š. 7,6 cm in v. 4,5 cm, š. 4,5 cm.

781 Kv. 74-75, 90-91, SE 6, inv. št. AI 8546.

Odlomki ost. posode, okrašenega z vrezi in brazdastimi vrezi, fina keramika, sive barve, prostoročna izdelava; v. 5 cm, š. 7,8 cm; v. 3,9 cm, š. 5,4 cm; v. 2,4 cm, š. 3,1 cm; v. 4,3 cm, š. 4,3 cm.



782 Kv. 74-75, 90-91, SE 6, inv. št. AI 8550.

Odlomki ost. posode, okrašenega z vrezi in vbodi, fina keramika, sive barve, prostoročna izdelava; v. 4,3 cm, š. 4,6 cm; v. 5,5 cm, š. 4,8 cm; v. 3,2 cm, š. 4 cm; v. 1,2 cm, š. 2 cm.



783 Kv. 74-75, 90-91, SE 6, inv. št. AI 8579/1.

Odl. ost. posode, okrašenega z rebrom, razčlenjenim z odtisi prsta, groba keramika, svetlo rjave barve, prostoročna izdelava; v. 8,4 cm, š. 11,6 cm.

780

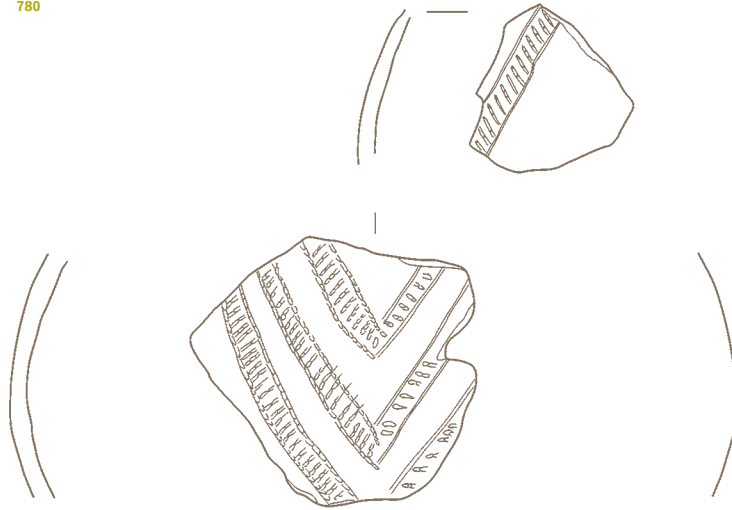

781

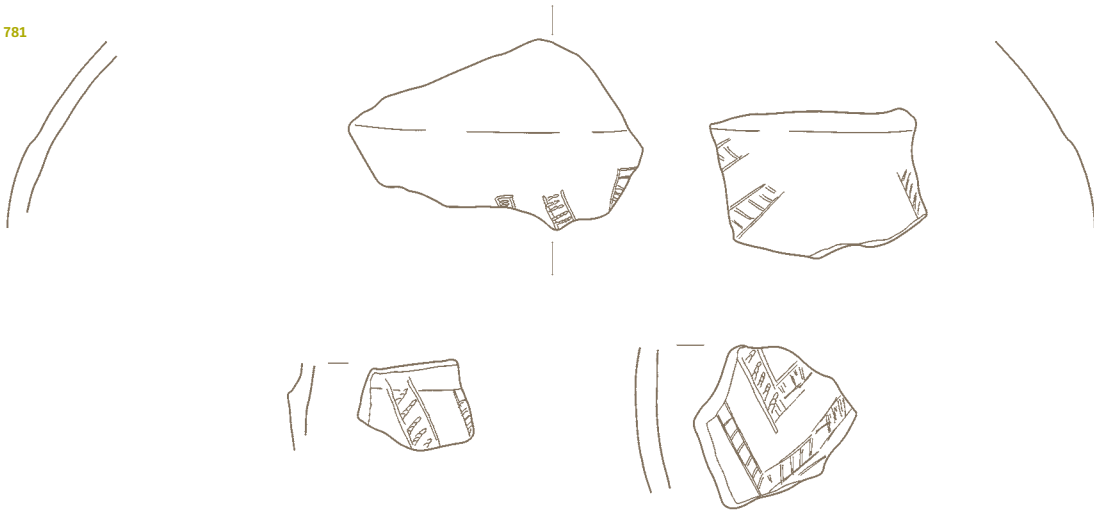

782



783

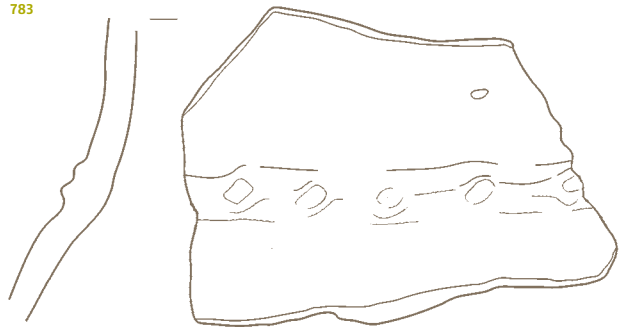

784 Kv. 74-75, 90-91, SE 6, inv. št. AI 8579/6.

Odl. ost. posode, na notr. strani okrašenega z brazdastimi vrezji in vbodi, fina keramika, sive barve, prostoročna izdelava; v. 7,7 cm, š. 6,1 cm.



785 Kv. 74-75, 90-91, SE 6, inv. št. AI 8579/7.

Odl. ost. posode, okrašenega z metličanjem, groba keramika, sivo rjave barve, prostoročna izdelava; v. 6,4 cm, š. 6,1 cm.

786 Kv. 74-75, 90-91, SE 6, inv. št. AI 8579/9.

Odl. ost. posode, okrašenega z rebrom, razčlenjenim z odtisi prsta, groba keramika, sivo rjave barve, prostoročna izdelava; v. 6 cm, š. 8,7 cm.

787 Kv. 74-75, 90-91, SE 6, inv. št. AI 8579/13.

Odl. ost. posode, okrašenega, groba keramika, na notr. strani sive, na zun. rjave barve, prostoročna izdelava; v. 4,5 cm, š. 3,5 cm.

788 Kv. 74-75, 90-91, SE 6, inv. št. AI 8579/16.

Odl. ost. posode, okrašenega z vrezji, groba keramika, temno sive barve, prostoročna izdelava; v. 3 cm, š. 3,6 cm.

789 Kv. 74-75, 90-91, SE 6, inv. št. AI 8579/18.

Odl. ost. posode, okrašenega z rebroma, groba keramika, sivorjavesivo rjave barve, prostoročna izdelava; v. 4,7 cm, š. 7 cm.

790 Kv. 74-75, 90-91, SE 6, inv. št. AI 8579/19.

Odl. ost. posode, okrašenega z rebrom, groba keramika, svetlo rjave barve, prostoročna izdelava; v. 7,8 cm, š. 8 cm.

791 Kv. 74-75, 90-91, SE 6, inv. št. AI 8579/20.

Odl. ost. posode, okrašenega z rebrom, groba keramika, na notr. strani temno sive, na zun. svetlo rjave barve, prostoročna izdelava; v. 5,8 cm, š. 4 cm.

792 Kv. 74-75, 90-91, SE 6, inv. št. AI 8579/21.

Odl. ost. posode, okrašenega z vrezji, groba keramika, sivo rjave barve, prostoročna izdelava; v. 3,7 cm, š. 4,3 cm.

793 Kv. 74-75, 90-91, SE 6, inv. št. AI 8579/24.

Odl. ost. posode, okrašenega z rebrom, razčlenjenim z odtisi prsta, groba keramika, svetlo rjave barve, prostoročna izdelava; v. 3,7 cm, š. 7,7 cm.

794 Kv. 74-75, 90-91, SE 6, inv. št. AI 8579/27.

Odl. ost. posode, na notr. strani okrašenega z brazdastimi vrezji, groba keramika, rjavo sive barve, prostoročna izdelava; v. 2,3 cm, š. 2,8 cm.

795 Kv. 74-75, 90-91, SE 6, inv. št. AI 8580/3.

Odl. ost. posode, okrašenega z glavničanjem, groba keramika, rjave barve, prostoročna izdelava; v. 4,4 cm, š. 5 cm.

796 Kv. 75, SE 6, inv. št. AI 8588.

Odl. ost. posode, na zun. in notr. strani okrašenega z vrezji, fina keramika, sive barve, prostoročna izdelava; v. 6,3 cm, š. 4,2 cm.



797 Kv. 74-75, 90-91, SE 6, inv. št. AI 8580/1.

Odl. ost. posode, okrašenega z metličanjem, fina keramika, na notr. strani rjave, na zun. svetlo rjave barve, prostoročna izdelava; v. 10,4 cm, š. 10,4 cm.



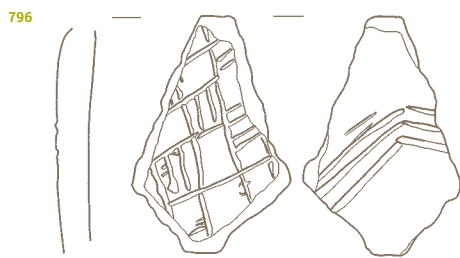
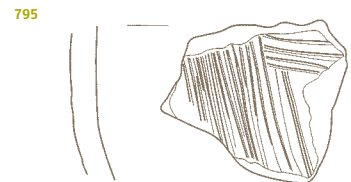
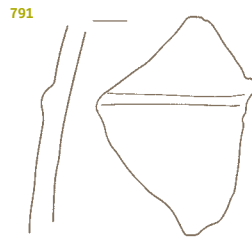
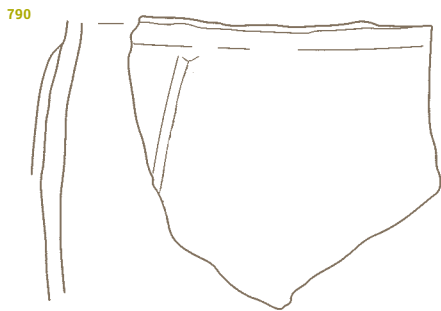
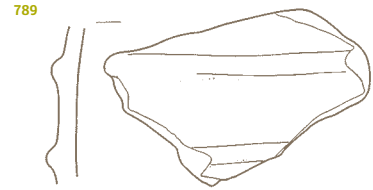
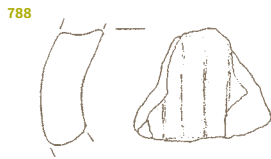
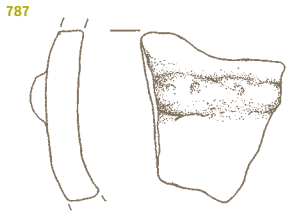
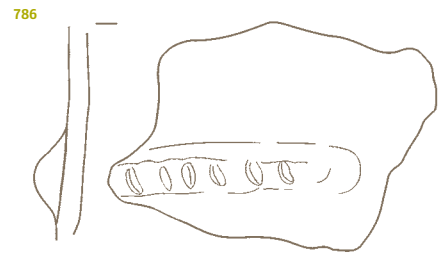
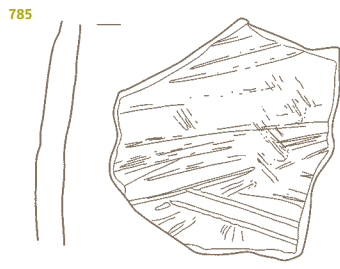
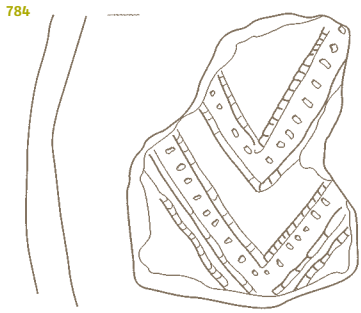

798 Kv. 74-75, 90-91, SE 6, inv. št. AI 8580/4.

Odl. ost. posode, okrašenega z barbotinom, fina keramika, na ntr. strani sive, na zun. svetlo rjave barve, prostoročna izdelava; v. 7 cm, š. 8,7 cm.



799 Kv. 74, 75, 90, 91, SE 6, inv. št. AI 8581.

Odl. bikoničnega vretenca, fina keramika, sive barve, prostoročna izdelava; v. 3,7 cm, dl. 4,4 cm.

800 Kv. 74, 75, 90, 91, SE 6, inv. št. AI 8582.

Odl. bikoničnega vretenca, fina keramika, temno sive barve, prostoročna izdelava; v. 4,3 cm, pr. 5,6 cm.

801 Kv. 74, 75, 90, 91, SE 6, inv. št. AI 8583.

Odl. bikoničnega vretenca, fina keramika, sivo rdeče barve, prostoročna izdelava; v. 3,3 cm, pr. 5,1 cm.

802 Kv. 74, 75, 90, 91, SE 6, inv. št. AI 8589.

Odl. bikoničnega vretenca, fina keramika, sive barve, prostoročna izdelava, ohr. v. 2 cm, dl. 5 cm.

803 Kv. 74, 75, 90, 91, SE 6, inv. št. AI 8584.

Bikonično vretenca, fina keramika, sivo rjave barve, prostoročna izdelava; v. 3,7 cm, pr. 4,8 cm.

804 Kv. 74, 75, SE 6, inv. št. AI 8585.

Odl. keramičnega koleščka, fina keramika, sive barve, prostoročna izdelava, š. 3,2 cm, dl. 3 cm, pr. 6,3 cm.

805 Kv. 75, SE 6, inv. št. AI 8587.

Odl. keramičnega modela voza, okrašenega z vrezji, fina keramika, sive barve, prostoročna izdelava; v. 4,9 cm, š. 6,5 cm.



806 Kv. 74, SE 6, PPN 093, inv. št. AI 9695.

Odl. klina z drobtinčasto retušo iz rdečkastega roženca; dl. 1,96 cm, š. 0,91 cm, db. 0,3 cm. Distalni del je odlomljen. Talon je retuširan – pokrit je z več manjšimi retušami. Na obeh lateralnih robovih na ventralni strani se nahajajo drobtinčaste retuše. Manjša vdolbinica na distalnem delu leve ventralne strani kaže, da je bil odbitek izpostavljen visoki temperaturi.



807 Kv. 74, SE 6, PPN 105, inv. št. AI 9696.

Odl. odbitka iz svetlo sivo rjavega roženca; dl. 2,9 cm, š. 1,74 cm, db. 0,64 cm. Proksimalni del je odlomljen. Proksimalni del in proksimalni del desnega lateralnega roba sta na ventralni strani recentno odlomljena – verjetno posledica izkopavanja.

808 Kv. 75, SE 6, PPN 114, inv. št. AI 9697.

Odl. odbitka iz sivo rjavega roženca; dl. 1 cm, š. 0,8 cm, db. 0,3 cm. Proksimalni del je odlomljen.



809 Kv. 75, SE 6, PPN 135, inv. št. AI 9692.

Odbitek iz sivo rjavega grobozrnatega kremena; dl. 3,93 cm, š. 4,62 cm, db. 1,08 cm. Talon je gladek retuširan – en negativ.

810 Kv. 91, SE 6, PPN 028, inv. št. AI 9693.

Klina iz močno preperelega svetlo sivega roženca; dl. 3,5 cm, š. 1,25 cm, db. 0,7 cm. Talon je retuširan – pokriva ga nekaj manjših retuš.



811 Kv. 91, SE 6, PPN 031, inv. št. AI 9694.

Odl. kline iz rdečkastega roženca; dl. 1,54 cm, š. 0,7 cm, db. 0,29 cm. Proksimalni in distalni del sta odlomljena.



Plast ob nadzemnem objektu 8, G812-G820

812 Kv. 74-75, SE 375, inv. št. AI 9232/1.

Odlomki u. z ost. sklede, groba keramika, sivo rjave in rdeče barve, prostoročna izdelava; v. 8,1 cm, š. 10,5 cm, pr. u. 27,3 cm.

813 Kv. 74-75, SE 375, inv. št. AI 9233/2.

Odl. u. z ost. sklede, okrašene z bradavico, fina keramika, sive barve, prostoročna izdelava; v. 5,3 cm, š. 8,4 cm, pr. u. 28,2 cm.

M 1:1 806-808, 810, 811
M 1:2

798



799

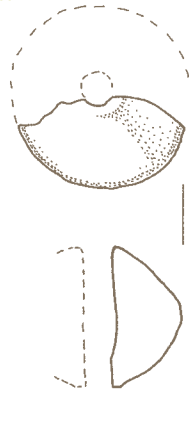

800

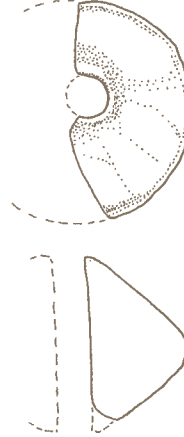

801

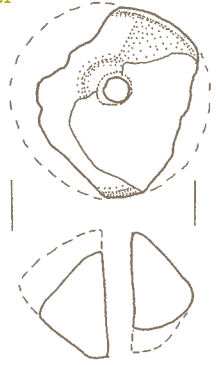

802

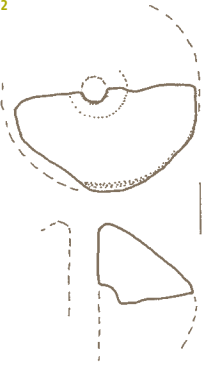

803

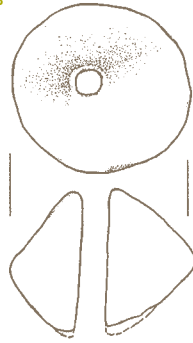

804

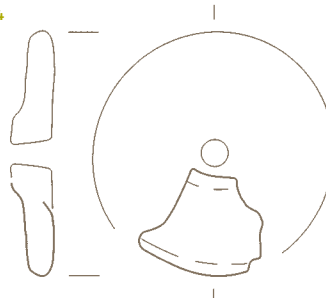

805

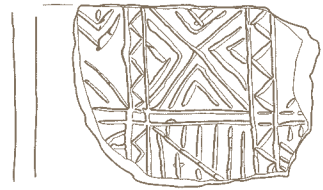

806



807



808



809

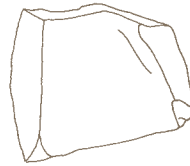

810



811



812

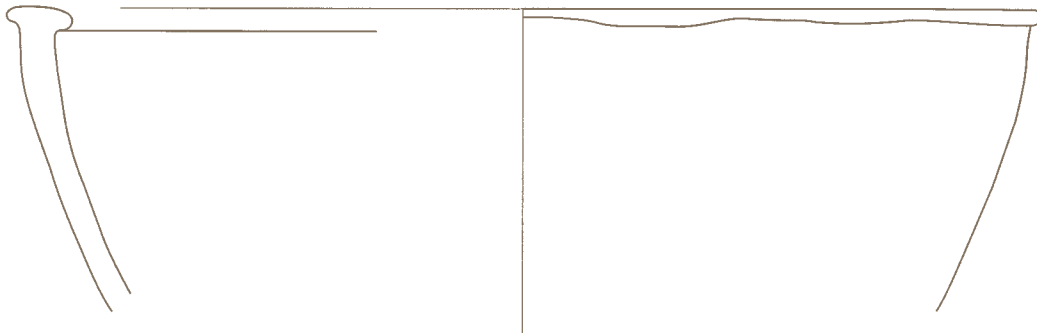

813

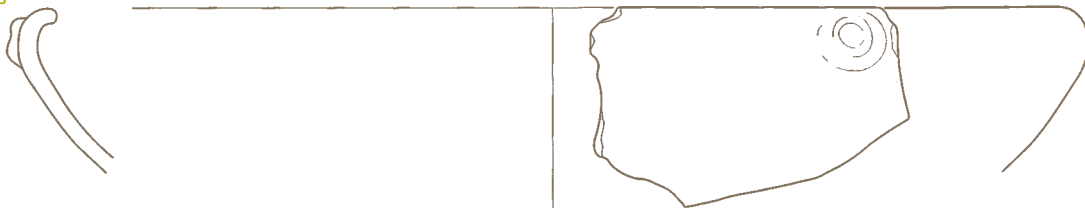

SE 6 798-811
SE 375 812, 813

814 Kv. 74-75, SE 375, inv. št. AI 9233/5.

Odl. u. z ost. sklede, na zun. in notr. strani ter ustju okrašene z vrezi, brazdastimi vrezi in vbodi, groba keramika, sive barve, prostoročna izdelava; v. 3,2 cm, š. 7,7 cm, pr. u. 24,1 cm.



815 Kv. 74-75, SE 375, inv. št. AI 9233/7.

Odl. u. z ost. sklede, okrašenega z odtisi prsta, fina keramika, sive barve, prostoročna izdelava; v. 4 cm, š. 3,9 cm.

816 Kv. 74-75, SE 375, inv. št. AI 9237.

Odl. ročaja z ustjem vrča, fina keramika, sive barve, prostoročna izdelava; v. 3,8 cm, š. 3,8 cm.

817 Kv. 74-75, SE 375, inv. št. AI 9232/4.

Odl. u. lonca, okrašenega z odtisi orodja, groba keramika, rjave in rdečkaste barve, prostoročna izdelava; v. 2,6 cm, š. 5,1 cm, pr. u. 12,5 cm.

818 Kv. 74-75, SE 375, inv. št. AI 9234.

Odl. u. posode s preluknjanim držajem, fina keramika, sive barve, prostoročna izdelava; v. 2,1 cm, š. 3,6 cm.

819 Kv. 74-75, SE 375, inv. št. AI 9236/1.

Odl. ost. posode z ročajem, groba keramika, rjavo sive barve, prostoročna izdelava; v. 8,5 cm, š. 5,6 cm.

820 Kv. 75, SE 375, inv. št. AI 9240.

Odl. kamnitega brusa ali kalup(?); v. 3,4 cm, š. 5,7 cm.

1. polnilo (zasutje) zbiralnika za vodo 4, G821-G842

821 Kv. 75, SE 373, inv. št. AI 9214/9.

Odl. u. z ost. sklede, na notr. in zun. strani ter ustju okrašene z vrezi, fina keramika, sivo črne barve, prostoročna izdelava; v. 3,6 cm, š. 5,2 cm, pr. u. 12,4 cm.



822 Kv. 75, SE 373, inv. št. AI 9213/1.

Odlomki u. z ost. sklede, fina keramika, sive in rjave barve, prostoročna izdelava; v. 5 cm, pr. u. 22 cm.

823 Kv. 75, SE 373, inv. št. AI 9213/3.

Odl. u. z ost. sklede, groba keramika, sive barve, prostoročna izdelava; v. 5,1 cm, š. 4,4 cm.

M 1:2

814

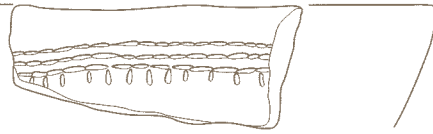

815



816

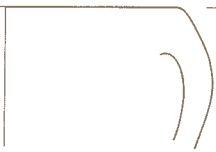

817



818



819



820

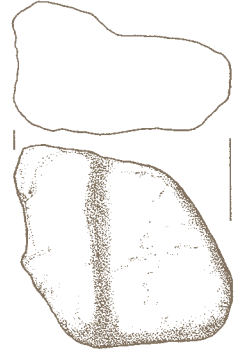

821

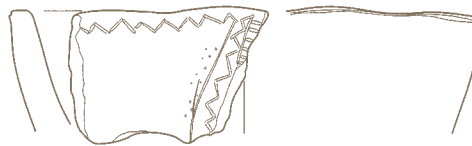

822

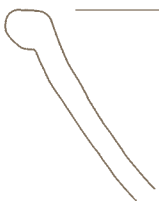

823

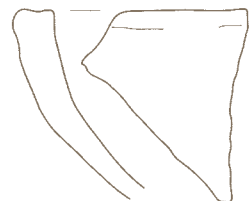

SE 375 814-820
SE 373 821-823

824 Kv. 75, SE 373, inv. št. Al 9213/6.

Odl. u. z ost. sklede, fina keramika, sive barve, prostoročna izdelava; v. 3,6 cm, š. 5 cm.

825 Kv. 75, SE 373, inv. št. Al 9217.

Odl. u. z ost. skodele z ročajem, fina keramika, sive barve, prostoročna izdelava; v. 3,3 cm, š. 7 cm, pr. u. 19 cm.

826 Kv. 75, SE 373, inv. št. Al 9218.

Odl. u. z ost. sklede, na notr. strani in ustju okrašene z vrezi, brazdastimi vrezi in vbodi, fina keramika, sive barve, prostoročna izdelava; v. 7,2 cm, š. 7,4 cm, pr. u. 20,9 cm.



827 Kv. 75, SE 373, inv. št. Al 9214/2.

Odl. navzven izvihanega in prilepljenega u. lonca, okrašenega z od-tisi orodja, fina keramika, sive barve, prostoročna izdelava; v. 3,6 cm, š. 4 cm.

828 Kv. 75, SE 373, inv. št. Al 9214/3.

Odl. navzven izvihanega in prilepljenega u. lonca, groba keramika, oranžno rjave barve, prostoročna izdelava; v. 7,8 cm, š. 8,6 cm, pr. u. 30,3 cm.

829 Kv. 75, SE 373, inv. št. Al 9214/5.

Odl. navzven izvihanega in prilepljenega u. lonca, okrašenega z od-tisi orodja, fina keramika, sive barve, prostoročna izdelava; v. 3,1 cm, š. 3,5 cm.



830 Kv. 75, SE 373, inv. št. Al 9215/1.

Odl. u. z ost. lonca z ročajema, groba keramika, sive barve, prostoročna izdelava; v. 12,3 cm, pr. u. 27,1 cm.

824



825



826



827

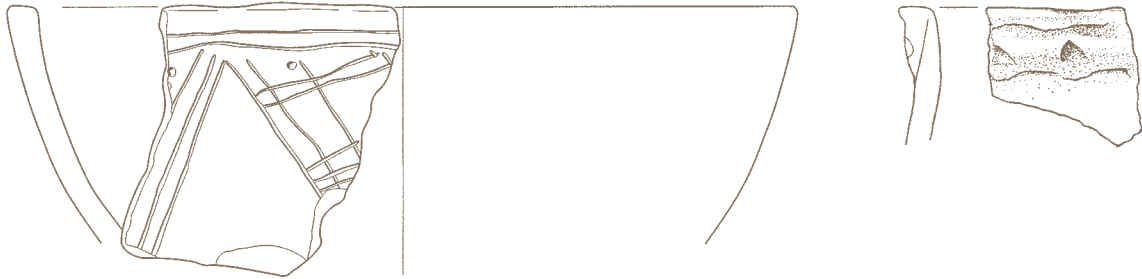

828

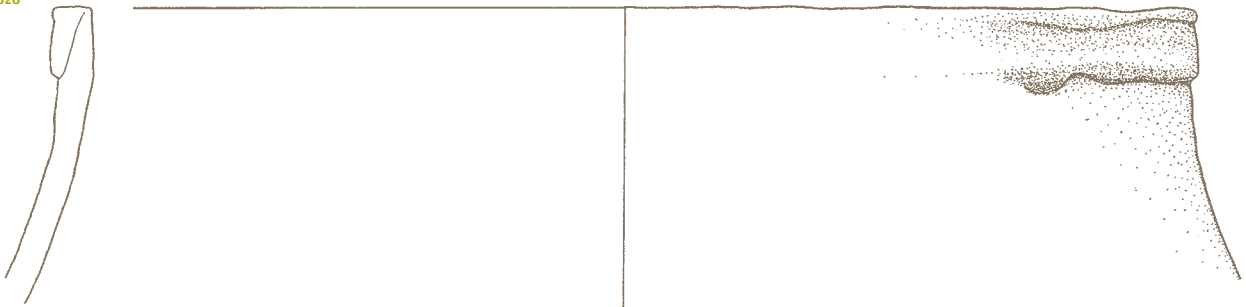

829



830

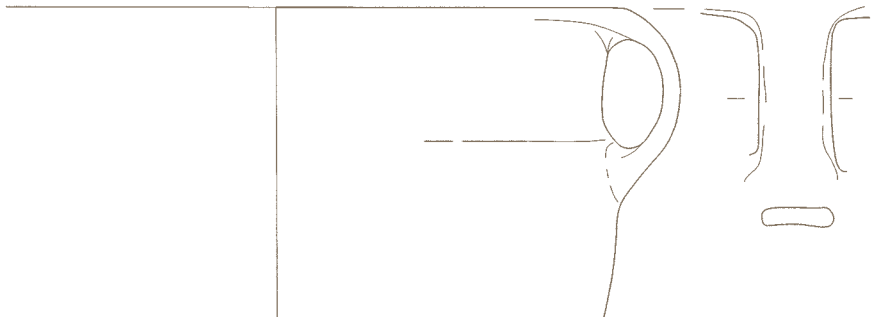

831 Kv. 75, SE 373, inv. št. Al 9216.

Odl. u. z ost. lonca z odlomljenim ročajem, groba keramika, rjave barve, prostoročna izdelava; v. 6,5 cm, š. 9 cm, pr. u. 15 cm.

832 Kv. 75, SE 373, inv. št. Al 9227.

Noga posode, okrašena z vrezji, fina keramika, sive in svetlo rjave barve, prostoročna izdelava; v. 4,8 cm, pr. noge 6,3 cm.



833 Kv. 75, SE 373, inv. št. Al 9221/1.

Odl. ost. posode z ročajem, fina keramika, sive barve, prostoročna izdelava; v. 5,9 cm, š. 6 cm.

834 Kv. 75, SE 373, inv. št. Al 9221/2.

Odl. ost. z ročajem, fina keramika, sive barve, prostoročna izdelava; v. 5,6 cm, š. 4,7 cm.

835 Kv. 75, SE 373, inv. št. Al 9221/12.

Odl. ost. posode z ročajem, groba keramika, sivo rjave barve, prostoročna izdelava; v. 5 cm, š. 4,7 cm.

836 Kv. 75, SE 373, inv. št. Al 9222.

Odl. ost. posode, okrašena z bradavico, fina keramika, sive barve, prostoročna izdelava; v. 4,2 cm, š. 4,9 cm.

837 Kv. 75, SE 373, inv. št. Al 9224/2.

Odl. ost. posode, na zun. in notr. strani okrašena z vrezji in brazdistimi vrezji; v. 2,4 cm, š. 2 cm.

838 Kv. 75, SE 373, inv. št. Al 9228.

Odl. ost. posode, na notr. strani okrašena z vrezji, fina keramika, sive barve, prostoročna izdelava; v. 4,6 cm, š. 5,8 cm.



839 Kv. 75, SE 373, PPN 164, inv. št. Al 9736.

Odl. klina z drobtinčasto retušo in izjedo iz rjavega drobnozrnatega roženca; dl. 3,13 cm, š. 1,62 cm, db. 0,56 cm. Proksimalni del je odlomljen. Na terminalnem delu se nahaja na ventralni strani retuširana izjeda. Na proksimalnem in srednjem delu levega lateralnega roba na ventralni strani se nahajajo drobtinčaste retuše.



840 Kv. 75, SE 373, PPN 193, inv. št. Al 9728.

Odl. odbitka z drobtinčasto retušo iz rjavega roženca; dl. 1,64 cm, š. 1,4 cm, db. 0,2 cm. Proksimalni in distalni del sta odlomljena. Na srednjem delu desnega lateralnega roba je na dorzalni strani ena večja retuša. Na proksimalnem in srednjem delu levega lateralnega roba na dorzalni strani se nahajajo drobtinčaste retuše. Na proksimalnem in srednjem delu se nahajajo ob retušah zagladitve – verjetno posledica uporabe.



841 Kv. 75, SE 373, inv. št. Al 9230.

Odl. kamnitih žrnelj; v. 7 cm, š. 9,4 cm.



M 1:1 839, 840
M 1:2

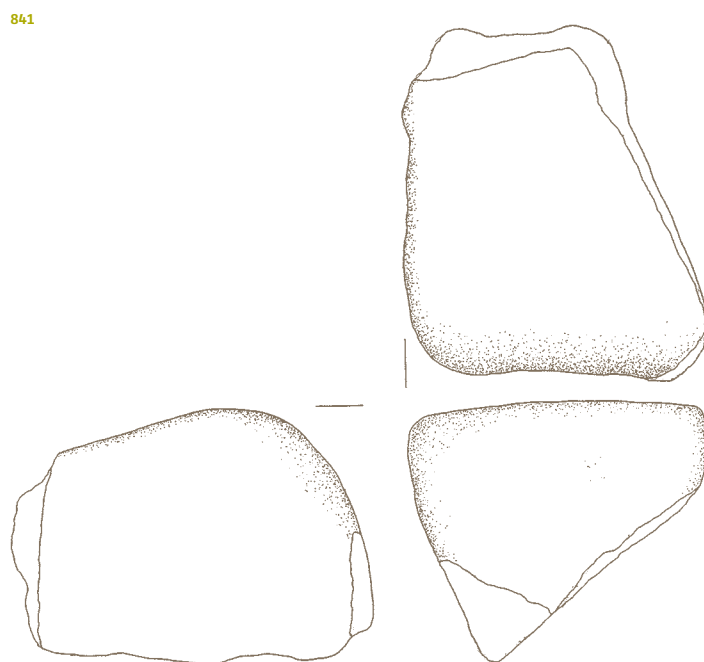
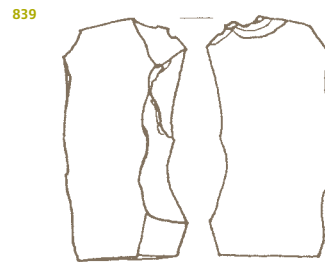
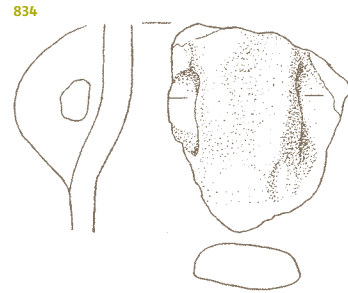
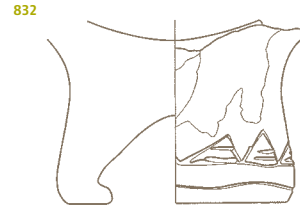
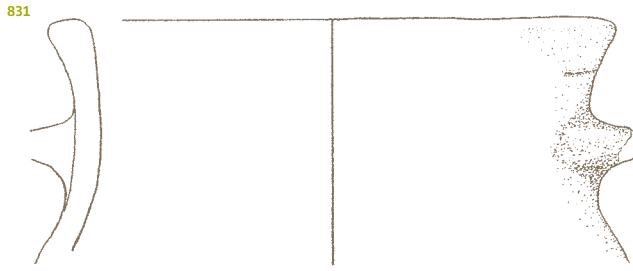

842 Kv. 75, SE 373, inv. št. AI 9231.

Žrmlje, kamen, dl. 47,2 cm,
š. 35,3 cm; v. 13,2 cm.



2. polnilo (zasutje) zbiralnika za vodo 4, G843-G846

843 Kv. 75, SE 395, inv. št. AI 9282.

Odl. u. z ost. vrča z ročajem, groba keramika, sive barve, prostoročna izdelava; v. 5,5 cm, š. 9,5 cm, pr. u. 12 cm.

844 Kv. 75, SE 395, inv. št. AI 9278.

Odl. navzven izvihanega in priljubljenega u. lonca, okrašenega z od-tiši prsta, groba keramika, sive barve, prostoročna izdelava; v. 10,8 cm, š. 13,9 cm, pr. u. 33,8 cm.

845 Kv. 75, SE 395, inv. št. AI 9279/7.

Odl. d. z ost. posode, groba keramika, rdeče rjave barve, prostoročna izdelava; v. 4,2 cm, pr. d. 12,6 cm.

846 Kv. 75, SE 395, inv. št. AI 9280.

Odl. ost. posode, okrašenega z glavničenjem, fina keramika, sive in svetlo rjave barve, prostoročna izdelava; v. 3,9 cm, š. 2,8 cm.

3. polnilo (zasutje) zbiralnika za vodo 4, G847

847 Kv. 75, SE 396, inv. št. AI 9285.

Odl. u. z ost. sklede na zun. in notr. strani ter ustju okrašene z vrezi in vbodi, fina keramika, svetlo rjave barve, prostoročna izdelava; v. 2,6 cm, š. 2,7 cm.



4. polnilo zbiralnika za vodo 4, G848-G852

848 Kv. 75, SE 412, inv. št. AI 9298/1.

Odl. u. z ost. sklede, fina keramika, temno sive barve, prostoročna izdelava; v. 7,6 cm, š. 10,1 cm, pr. u. 19,1 cm.

849 Kv. 75, SE 412, inv. št. AI 9301.

Odl. u. z ost. lonca z ročajem, fina keramika, temno sive barve, prostoročna izdelava; v. 6,5 cm, š. 5,8 cm.

850 Kv. 75, SE 412, inv. št. AI 9302/2.

Odl. vratu vrča z ročajem, groba keramika, temno sive barve, prostoročna izdelava; v. 6 cm, š. 4,5 cm.

851 Kv. 75, SE 412, PPN 175, inv. št. AI 9730.

Odbitek iz svetlo sivega grobozrnatega roženca; dl. 5,4 cm, š. 2,8 cm, db. 1,7 cm. Talon je gladek retuširan – en negativ.

M 1:2
M 1:4 844
M 1:8 842

842

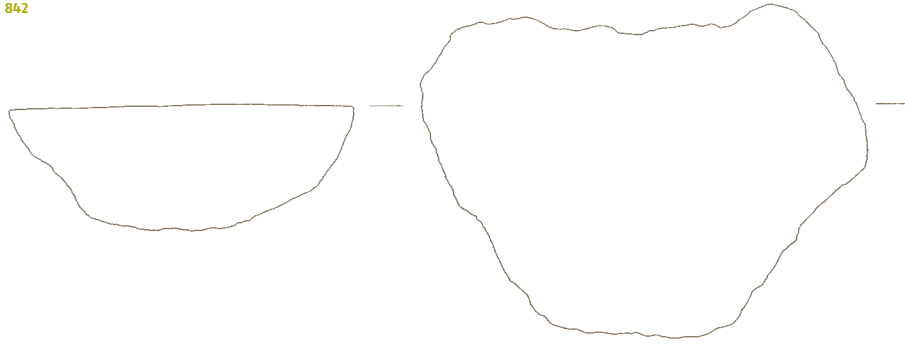

843

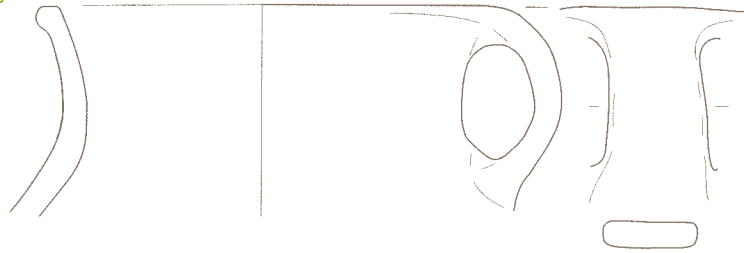

844

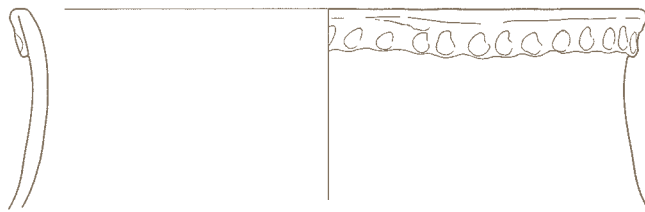

845

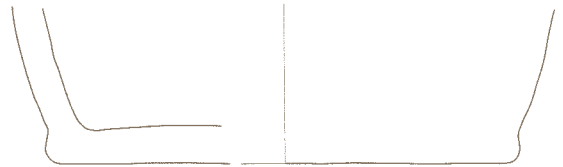

847

846

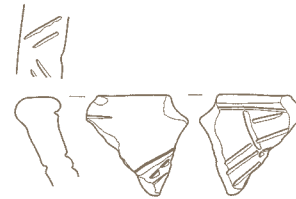
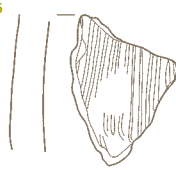

848

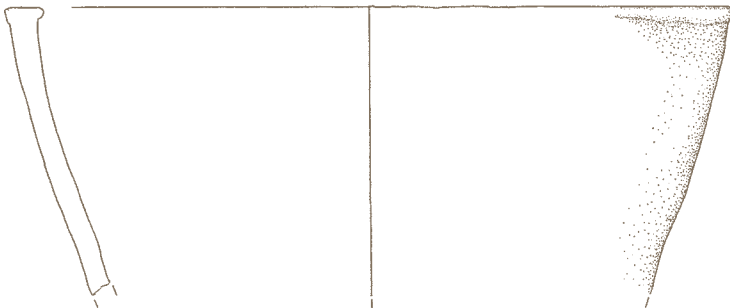

849

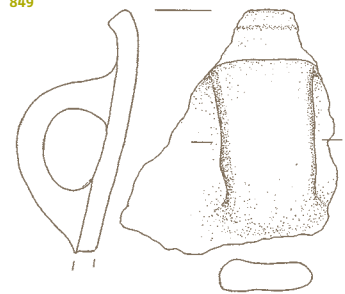

850



851



SE 373 842
SE 395 843-846
SE 396 847
SE 412 848-851

852 Kv. 75, SE 412, inv. št. AI 9304.

Odl. kamnitih žrnelj; v. 3,5 cm,
š. 7 cm, dl. 8 cm.



**Vsa polnila skupaj zbiralnika
za vodo št. 4, G853-G860**

853 Kv. 75, SE 373, 395, 396, 412,
inv. št. AI 9588.

Vrč z odlomljenim ročajem, fina ke-
ramika, temno sivo rjave barve, pro-
storočna izdelava; v. 8,5 cm,
pr. u. 7,7 cm, pr. d. 8 cm.



854 Kv. 75, SE 373, 395, 396, 412,
inv. št. AI 9589.

Lonec, groba keramika, sivo rjave
barve, prostoročna izdelava; v. 27,5
cm, pr. u. 18,2 cm, pr. d. 13 cm.



855 Kv. 75, SE 373, 396, 412, 395,
inv. št. AI 9443/1.

Odl. u. lonca, okrašenega z odti-
si nohta, groba keramika, oranžne
barve, prostoročna izdelava;
v. 5,1 cm, š. 6,5 cm, pr. u. 16 cm.

852

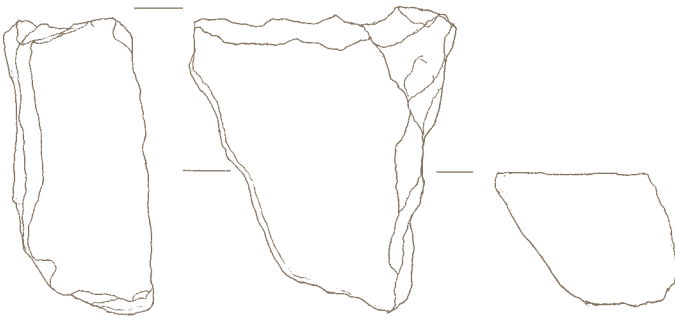

853

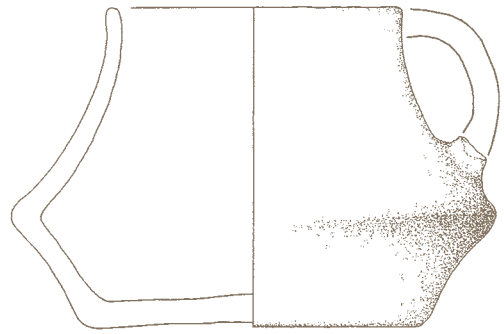

854

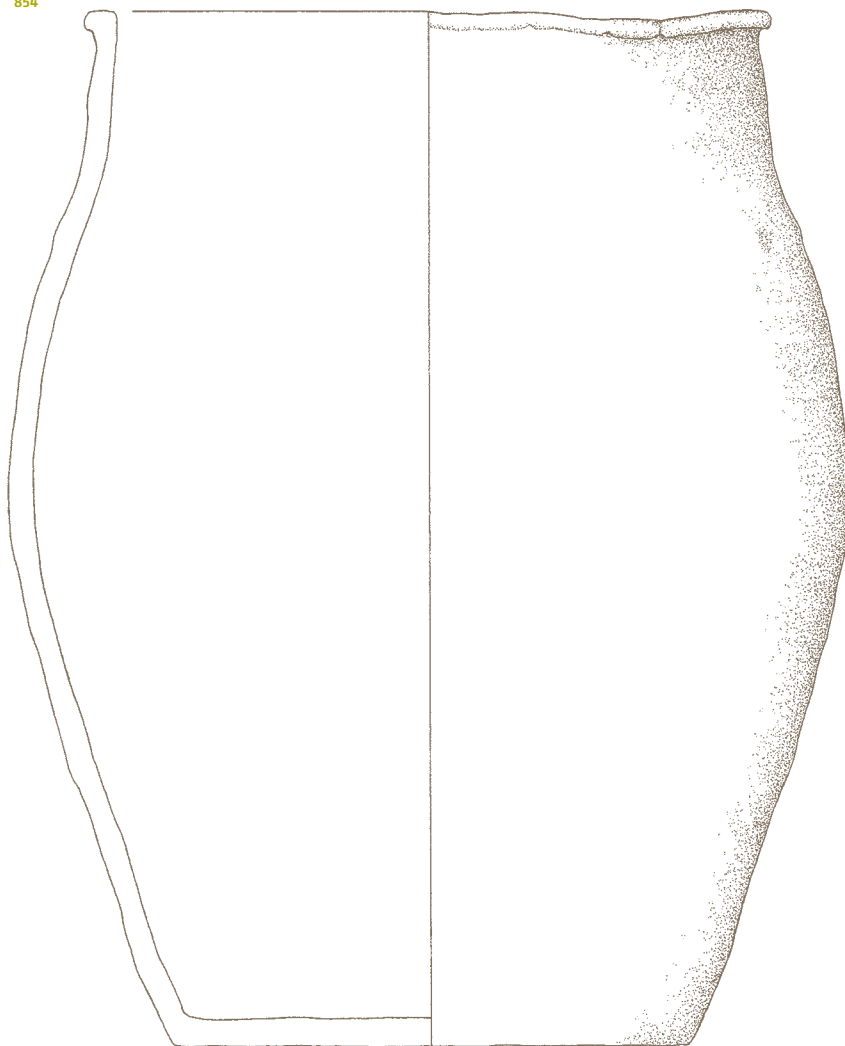

855

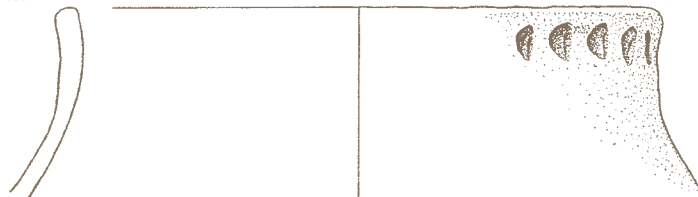

SE 412 852
SE 373 853-855

856 Kv. 75, SE 373, 395, 396, 412,
inv. št. AI 9445.

Odl. u. z ost. lonca z ročajem, groba
keramika, rjave barve, prostoročna
izdelava; v. 9 cm, š. 12 cm,
pr. u. 12 cm.

857 Kv. 75, SE 373, 395, 396, 412,
inv. št. AI 9446/1.

Odl. u. z ost. lončka z ročajema, gro-
ba keramika, rjave barve, prostoroč-
na izdelava; v. 8 cm, š. 7,7 cm,
pr. u. 21 cm.

858 Kv. 75, SE 373, 395, 396, 412,
inv. št. AI 9444/1.

Odl. d. z ost. posode, okrašenim z
barbotinom, groba keramika, na
zun. strani rjave, na notr. temno sive
barve, prostoročna izdelava;
v. 4,2 cm, š. 7 cm, pr. d. 13,2 cm.

859 Kv. 75, SE 373, 395, 396, 412,
inv. št. AI 9444/2.

Odl. ost. posode z ročajem, groba
keramika, na zun. strani rjave, na
notr. temno sive barve, prostoročna
izdelava; v. 6,5 cm, š. 5,4 cm.

860 Kv. 75, SE 373, 395, 396, 412,
inv. št. AI 9442/1.

Odlomki ost., okrašenega z odtisi pr-
sta, fina keramika, temno sive bar-
ve, prostoročna izdelava; v. 15,2 cm,
pr. u. 13,6 cm.

856

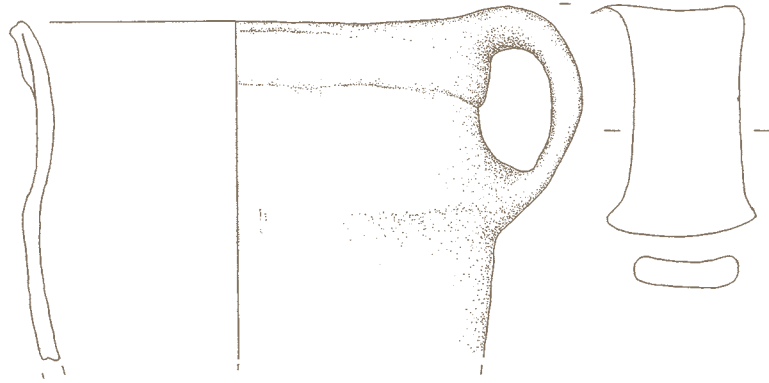

857

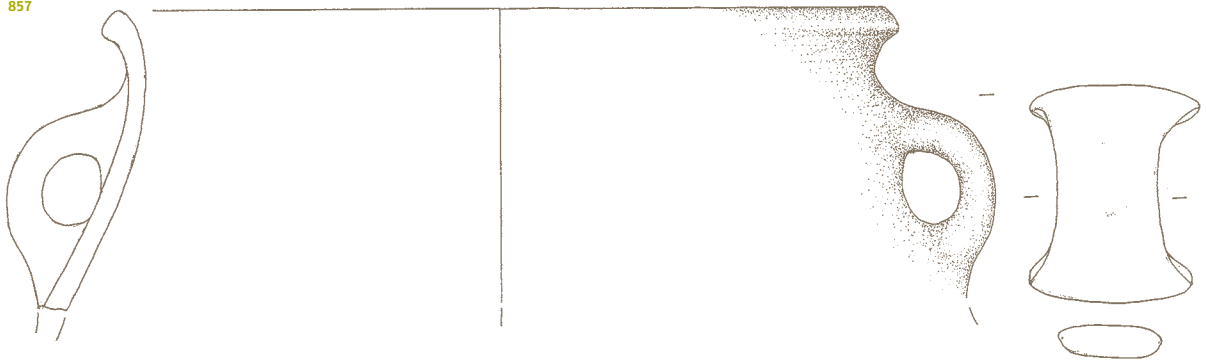

859

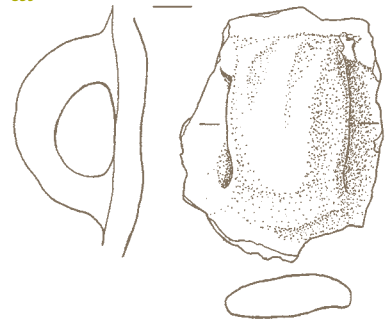

858

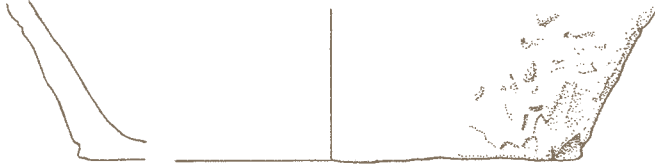

860



Polzemljanka 6, G861-G902

861 Kv. 27, SE 265, inv. št. AI 8982.

Skleda, groba keramika, sive barve, prostoročna izdelava; v. 16,6 cm, pr. u. 26,8 cm, pr. d. 12,5 cm.



862 Kv. 27, SE 265, inv. št. AI 8985/4.

Odl. u. z ost. sklede, na zun. in notr. strani ter ustju okrašene z vrezji, fina keramika, oranžne in sive barve, prostoročna izdelava; v. 2,4 cm, š. 5,5 cm, pr. u. 20,3 cm.



863 Kv. 27, SE 265, inv. št. AI 8985/5.

Odl. u. z ost. sklede, okrašene z odtisi prsta, groba keramika, sive barve, prostoročna izdelava; v. 3,8 cm, š. 7,8 cm, pr. u. 18,8 cm.

864 Kv. 27, SE 265, inv. št. AI 8985/6.

Odl. u. z ost. sklede, okrašene z odtisi prsta, fina keramika, sivo rjave barve, prostoročna izdelava; v. 5,1 cm, š. 4,6 cm.

865 Kv. 27, SE 265, inv. št. AI 8985/7.

Odl. u. z ost. sklede, okrašene z odtisi prsta, groba keramika, rjave barve, prostoročna izdelava; v. 2,3 cm, š. 4,5 cm.

866 Kv. 27, SE 265, inv. št. AI 8985/8.

Odl. u. sklede, okrašene z odtisi prsta, groba keramika, rjave barve, prostoročna izdelava; v. 2,3 cm, š. 4 cm.

867 Kv. 27, SE 265, inv. št. AI 8985/9.

Odl. u. z ost. sklede, okrašene z odtisi orodja, groba keramika, sive in oranžne barve, prostoročna izdelava; v. 7 cm, š. 11 cm, pr. u. 31,4 cm.

M 1:2

861

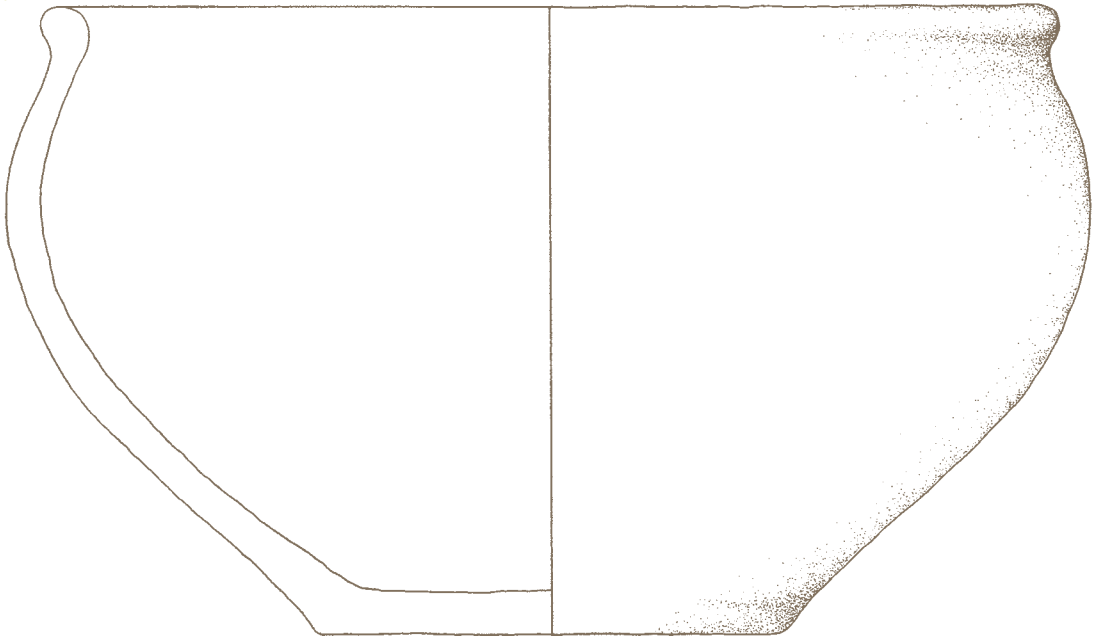

862

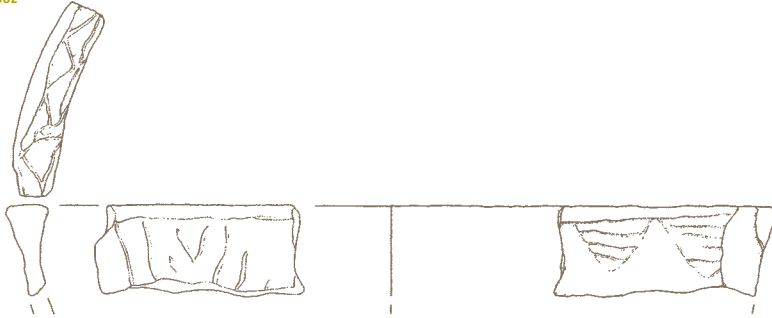

863



864

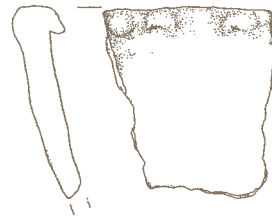

865



866



867

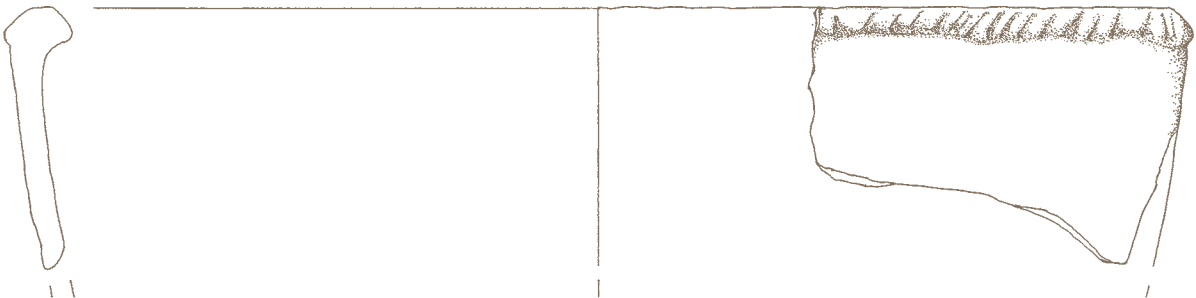

SE 265

868 Kv. 27, SE 265, inv. št. Al

8985/2.

Odl. u. z ost. sklede, okrašene z od-
tisi nohta, groba keramika, sive bar-
ve, prostoročna izdelava; v. 4 cm,
š. 6,5 cm, pr. u. 27,6 cm.

869 Kv. 27, SE 265, inv. št. Al

8986/5.

Odl. u. z ost. sklede, groba keramika,
rdečkasto rjave barve, prostoročna
izdelava; v. 9,3 cm, š. 9,5 cm,
pr. u. 18,4 cm.

870 Kv. 27, SE 265, inv. št. Al

8986/6.

Odl. u. z ost. sklede, groba keramika,
sive barve, prostoročna izdelava;
v. 4,6 cm, š. 8 cm.

871 Kv. 27, SE 265, inv. št. Al

8986/23.

Odl. u. z ost. sklede, groba keramika,
rjave barve, prostoročna izdelava;
v. 2,6 cm, š. 5 cm, pr. u. 15,4 cm.

872 Kv. 27, SE 265, inv. št. Al

8986/26.

Odl. u. z ost. sklede, okrašene z od-
tisi prsta, fina keramika, sivo rjave
barve, prostoročna izdelava;
v. 3,7 cm, š. 6,2 cm, pr. u. 16,4 cm.

873 Kv. 27, SE 265, inv. št. Al

8986/28.

Odl. u. z ost. sklede, groba keramika,
sivo rjave barve, prostoročna izdela-
va; v. 3,9 cm, š. 5,1 cm.

874 Kv. 27, SE 265, inv. št. Al

8986/29.

Odl. u. z ost. sklede, groba keramika,
rjavo sive barve, prostoročna izdela-
va; v. 4,5 cm, š. 4,7 cm,
pr. u. 19,7 cm.

875 Kv. 27, SE 265, inv. št. Al

8986/38.

Odl. u. z ost. sklede, okrašene z od-
tisi prsta, groba keramika, rjavo sive
barve, prostoročna izdelava;
v. 3,2 cm, š. 5,9 cm, pr. u. 23,9 cm.

876 Kv. 27, SE 265, inv. št. Al 8992.

Odl. u. z ost. skodele z ročajem, na
zun. in notr. strani ter ustju okra-
šene z vrezi in vbodi, fina keramika,
svetlo rjave barve, prostoročna iz-
delava; v. 6 cm, š. 8,1 cm,
pr. u. 26 cm.

M 1:2
M 1:3 876
868



869

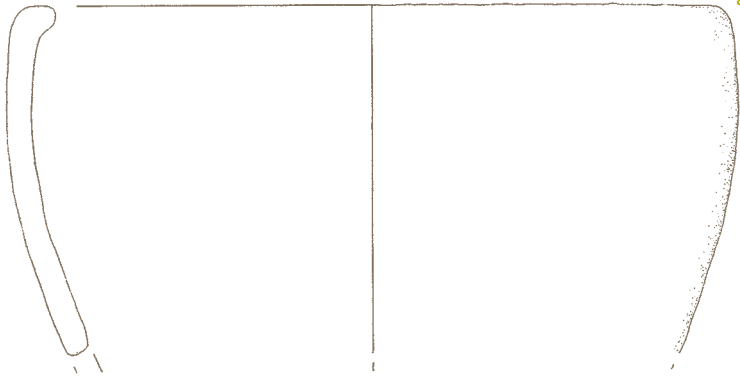

870



871



872



873

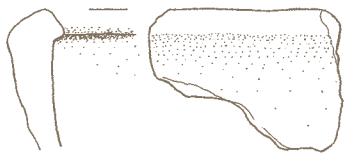

874



875



876

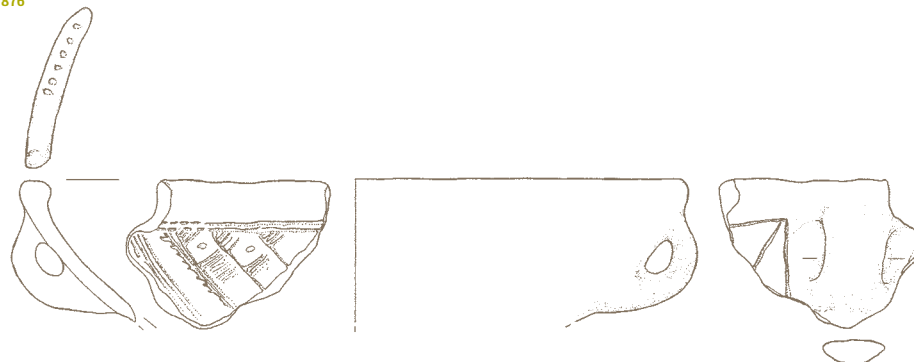

SE 265

877 Kv. 27, SE 265, inv. št. AI 8981.

Odlomki u. z ost. vrča z ročajem, fina keramika, sivo rjave barve, prostoročna izdelava; v. 8 cm, pr. u. 7,5 cm.



878 Kv. 27, SE 265, inv. št. AI 8983.

Odl. u. z ost. lonca, groba keramika, rjave barve, prostoročna izdelava; v. 21,4 cm, pr. u. 28 cm.

879 Kv. 27, SE 265, inv. št. AI 8984.

Odl. u. z ost. lonca, okrašenega z rebrom, razčlenjenim z odtisi prsta, groba keramika, rjave barve, prostoročna izdelava; v. 13 cm, pr. u. 24 cm.

880 Kv. 27, SE 265, inv. št. AI 8985/1.

Odl. u. lonca, okrašenega z odtisi prsta, groba keramika, sive barve, prostoročna izdelava; v. 5,7 cm, š. 6 cm, pr. u. 27,5 cm.

M 1:2
M 1:4 878

877

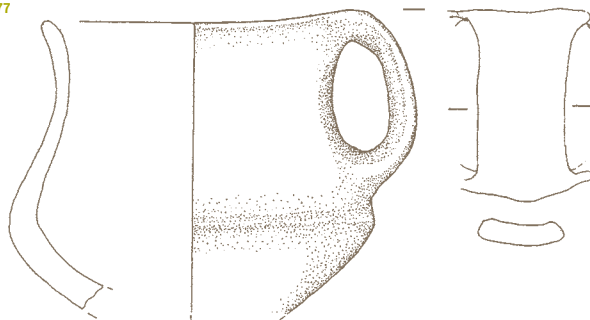

878

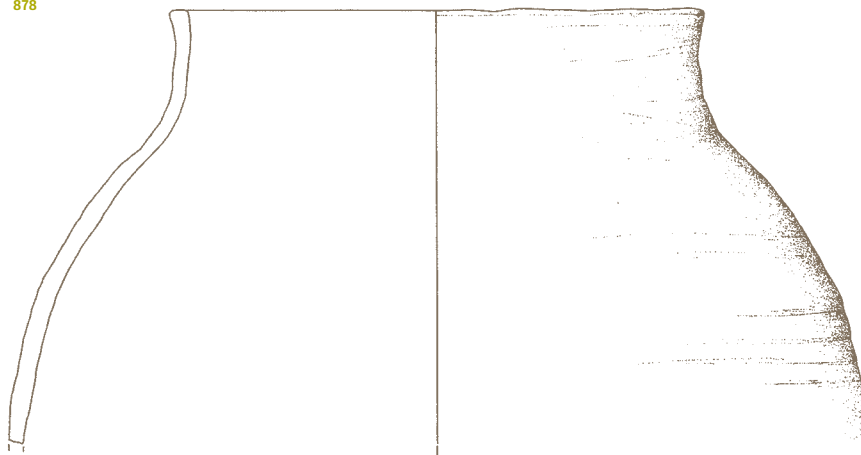

879

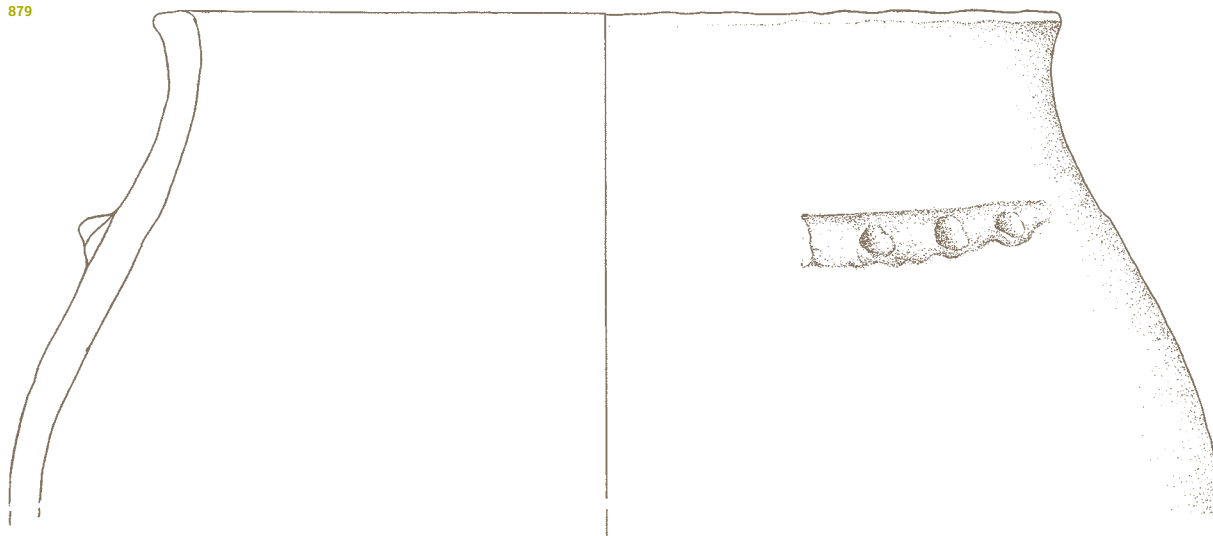

880

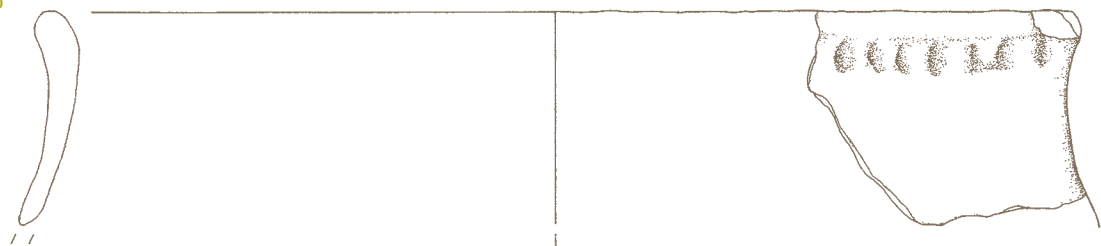

881 Kv. 27, SE 265, inv. št. AI

8985/3.

Odl. navzven izvihane in prilepljenega u. lonca, groba keramika, svetlo sive barve, prostoročna izdelava; v. 5,5 cm, š. 6,7 cm, pr. u. 27,7 cm.

882 Kv. 27, SE 265, inv. št. AI

8986/11.

Odl. u. lonca, groba keramika, rdečkasto rjave barve, prostoročna izdelava; v. 4,6 cm, š. 5,4 cm, pr. u. 30 cm.

883 Kv. 27, SE 265, inv. št. AI

8986/13.

Odl. u. z ost. lonca, groba keramika, sivo rjave barve, prostoročna izdelava; v. 6,9 cm, š. 9,7 cm, pr. u. 32 cm.

884 Kv. 27, SE 265, inv. št. AI

8986/15.

Odl. u. lonca, groba keramika, sivo oranžne barve, prostoročna izdelava; v. 5 cm, š. 8,5 cm, pr. u. 15,4 cm.

885 Kv. 27, SE 265, inv. št. AI

8986/16.

Odl. u. z ost. skleda, groba keramika, rjavo oranžne barve, prostoročna izdelava; v. 7 cm, š. 7,5 cm, pr. u. 28 cm.

886 Kv. 27, SE 265, inv. št. AI

8986/17.

Odl. u. z ost. lonca, groba keramika, svetlo sive barve, prostoročna izdelava; v. 3,6 cm, š. 6 cm, pr. u. 12,6 cm.

887 Kv. 27, SE 265, inv. št. AI

8986/19.

Odl. u. z ost. lonca, okrašenega z barbotinom, groba keramika, temno sive in rjave barve, prostoročna izdelava; v. 9,3 cm, š. 10,3 cm, pr. u. 40,2 cm.

M 1:2

M 1:4

887 881



882



883



884

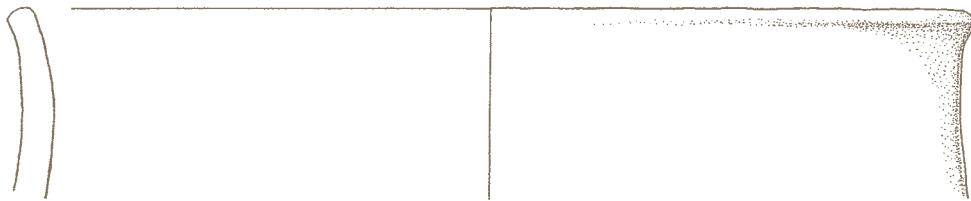

885

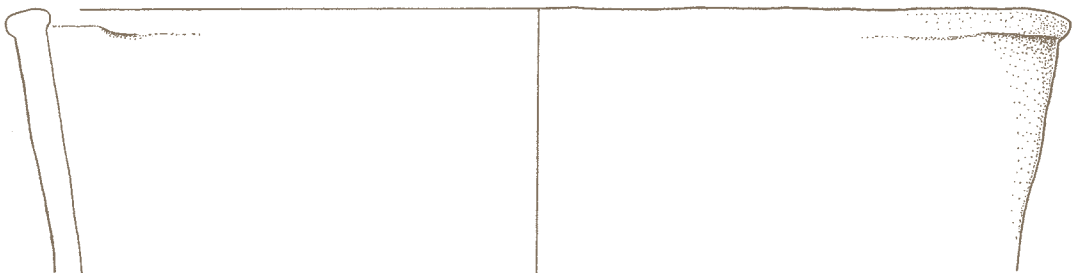

886



887

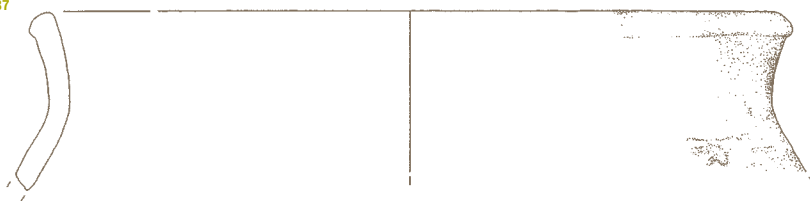

SE 265

888 Kv. 27, SE 265, inv. št. AI

8986/22.

Odl. u. z ost. posode, okrašenega z bradavico, fina keramika, rjave barve, prostoročna izdelava; v. 6,2 cm, š. 5,4 cm, pr. u. 7,3 cm.

889 Kv. 27, SE 265, inv. št. AI

8986/30.

Odl. navzven izvihanega in prilepljenega u. lonca z odlomljenim ročajem, groba keramika, rjavo sive barve, prostoročna izdelava; v. 2 cm, š. 5 cm, pr. u. 22,5 cm.

890 Kv. 27, SE 265, inv. št. AI

8986/33.

Odl. navzven izvihanega in prilepljenega u. lonca, groba keramika, rjave barve, prostoročna izdelava; v. 5 cm, š. 5,7 cm, pr. u. 15,2 cm.

891 Kv. 27, SE 265, inv. št. AI

8986/37.

Odl. u. lonca, groba keramika, sivo rjave barve, prostoročna izdelava; v. 4,2 cm, š. 4 cm.

892 Kv. 27, SE 265, inv. št. AI

8986/39.

Odl. navzven izvihanega in prilepljenega u. z ost. lonca, groba keramika, rjavo sive barve, prostoročna izdelava; v. 3,2 cm, š. 4,5 cm, pr. u. 17,6 cm.

893 Kv. 27, SE 265, inv. št. AI

8987/3.

Odl. d. z ost. posode, groba keramika, rjavo sive barve, prostoročna izdelava; v. 4,7 cm, š. 7 cm, pr. d. 20,2 cm.

894 Kv. 27, SE 265, inv. št. AI

8987/7.

Odl. d. z ost. posode, groba keramika, svetlo rjave barve, prostoročna izdelava; v. 3,9 cm, š. 7,3 cm, pr. d. 16,4 cm.

895 Kv. 27, SE 265, inv. št. AI

8987/29.

Odl. d. z ost. posode, groba keramika, sive barve, prostoročna izdelava; v. 3,5 cm, pr. d. 13,5 cm.

896 Kv. 27, SE 265, inv. št. AI

8988/1.

Odl. ost. z ročajem, groba keramika, na zun. strani oranžno rjave, na notr. sivo rjave barve, prostoročna izdelava; v. 9,3 cm, š. 5,5 cm.

897 Kv. 27, SE 265, inv. št. AI

8989/1.

Odl. u. z ost. lonca z ročajema, groba keramika, sive barve, prostoročna izdelava; v. 4 cm, š. 5,5 cm, pr. u. 13,4 cm.

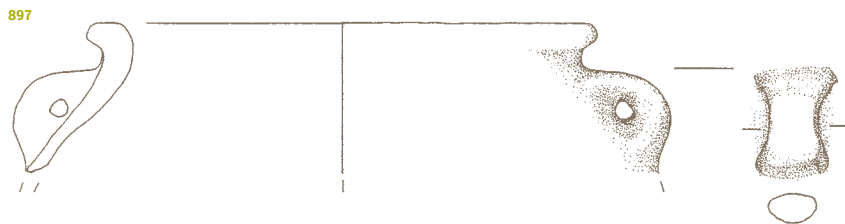
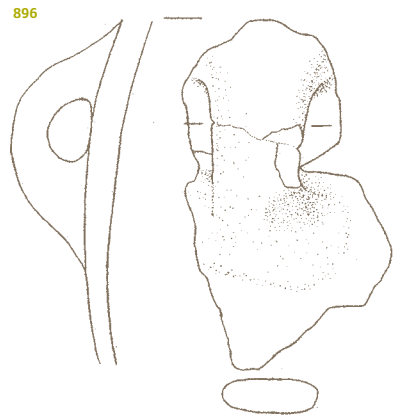
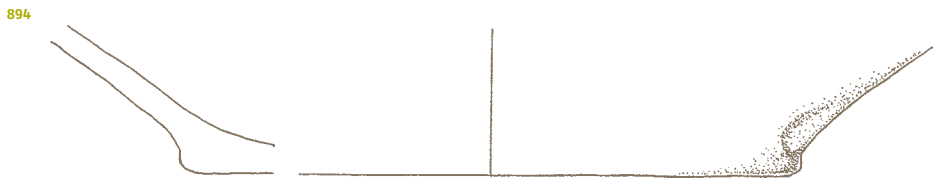
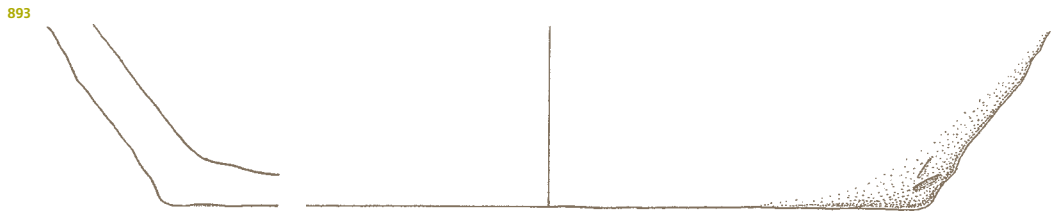
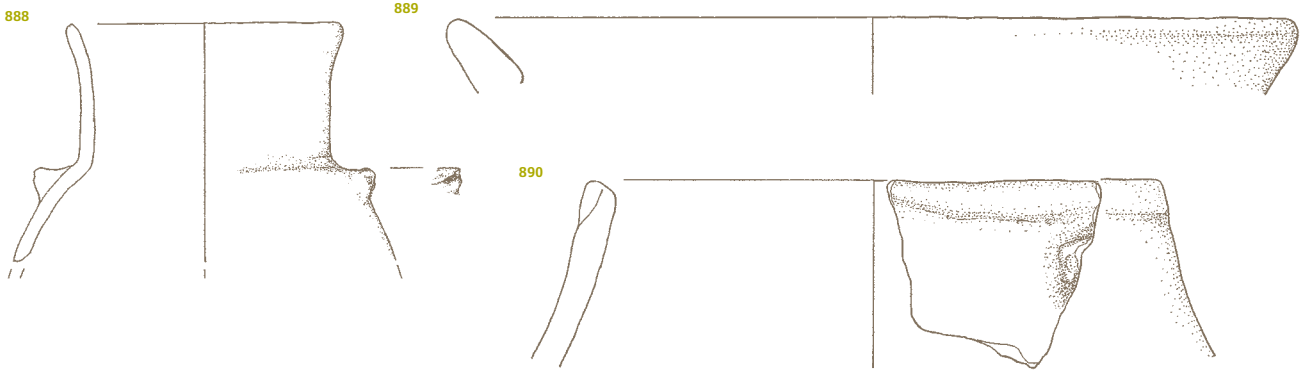

898 Kv. 27, SE 265, inv. št. AI

8989/2.

Odl. u. z ost. lonca z ročajem, fina keramika, sivo rjave in oranžne barve, prostoročna izdelava; v. 7,6 cm, š. 5 cm, pr. u. 18 cm.

899 Kv. 27, SE 265, inv. št. AI

8990/3.

Odl. u. z ost. sklede z držajem, groba keramika, temno sive barve, prostoročna izdelava; v. 1,8 cm, š. 4,9 cm.

900 Kv. 27, SE 265, inv. št. AI

8990/5.

Odl. ost. posode s preluknjanim držajem, groba keramika, sivo rjave barve, prostoročna izdelava; v. 4,3 cm, š. 6,8 cm.

901 Kv. 27, SE 265, inv. št. AI 8993.

Bikonično vretence, fina keramika, sivo rjave barve, prostoročna izdelava; v. 3,4 cm, pr. 5,5 cm.

902 Kv. 27, SE 265, inv. št. AI 8995.

Odl. žrmelj; v. 5,4 cm, š. 10,5 cm, dl. 12 cm.

**Koncentracija keramike
v bližini polzemljanke 5,
G903-G908**

903 Kv. 27, SE 222, inv. št. AI

9004/1.

Odl. navzven izvihanega in prilepjenega u. lonca, okrašenega z od-tisi prsta, groba keramika, sivo rjave barve, prostoročna izdelava; v. 7,5 cm, š. 13 cm, pr. u. 28 cm.

898

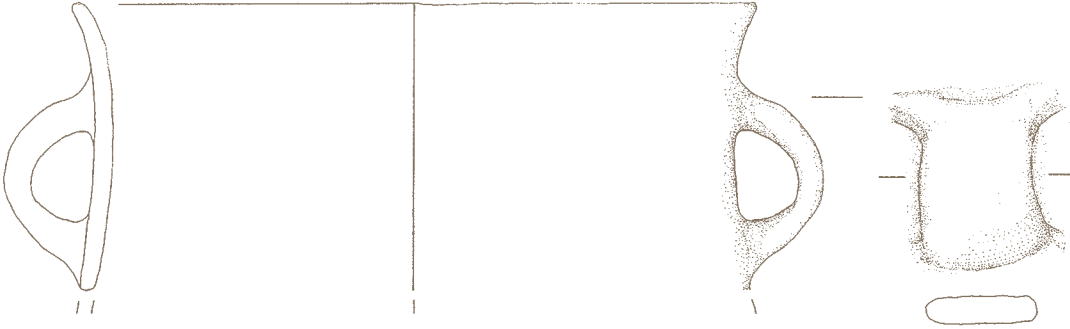

899



900



901

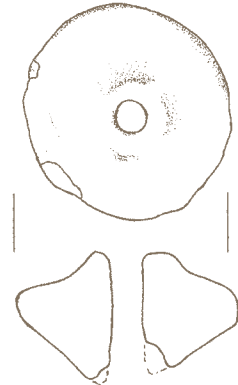

902

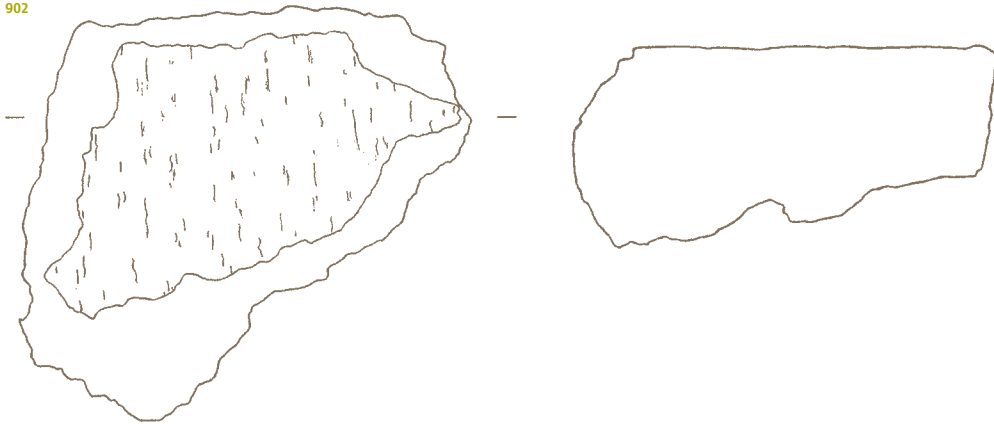

903

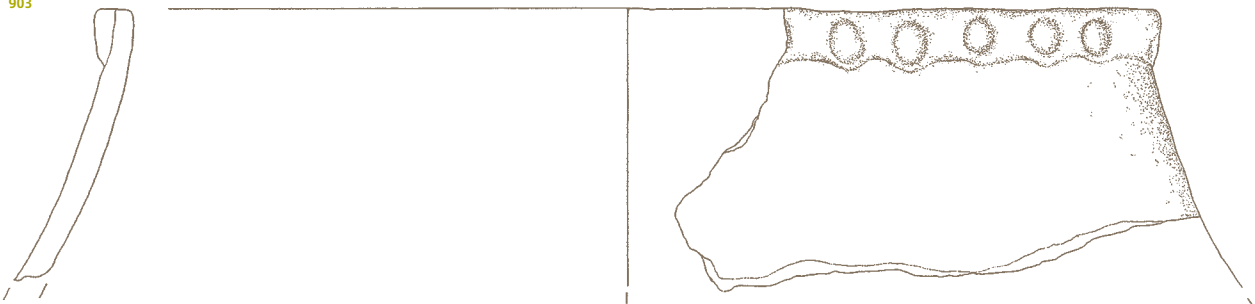

SE 265 898-902
SE 222 903

904 Kv. 27, SE 222, inv. št. AI

9004/2.

Odl. u. z ost. lonca, okrašenega z odtisi prsta in rebrom, razčlenjenim z odtisi prsta, groba keramika, rjave barve, prostoročna izdelava; v. 13 cm, š. 6 cm, pr. u. 33,4 cm.

905 Kv. 27, SE 222, inv. št. AI

9005/3.

Odl. u. lonca, groba keramika, sivo rjave barve, prostoročna izdelava; v. 7,5 cm, š. 11 cm, pr. u. 30,2 cm.

906 Kv. 27, SE 222, inv. št. AI 9006.

Odl. u. z ost. lonca z ročajema, groba keramika, sivo rjave barve, prostoročna izdelava; v. 7,1 cm, š. 9,8 cm, pr. u. 14 cm.

907 Kv. 27, SE 222, inv. št. AI 9007.

Odl. u. z ost. lonca z ročajema, fina keramika, oranžno sive barve, prostoročna izdelava; v. 8,8 cm, š. 7,5 cm, pr. u. 14 cm.

908 Kv. 27, SE 222, inv. št. AI 9009.

Odl. ost. lonca, okrašenega z rebrom, razčlenjenim z odtisi prsta, groba keramika, sive barve, prostoročna izdelava; v. 9,2 cm, š. 10 cm, pr. ost. 37,4 cm.

M 1:2
M 1:3 908

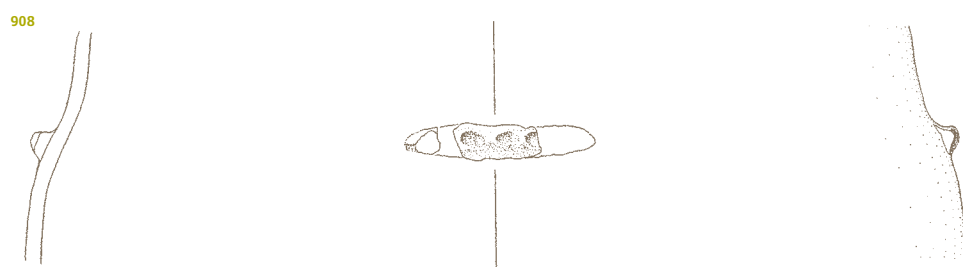
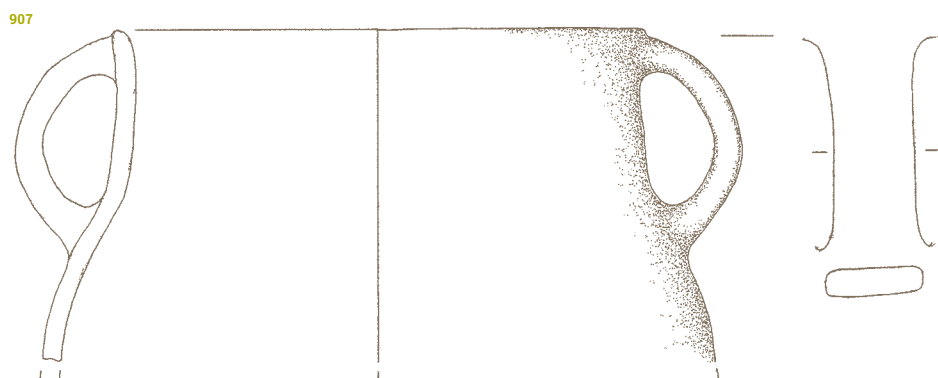
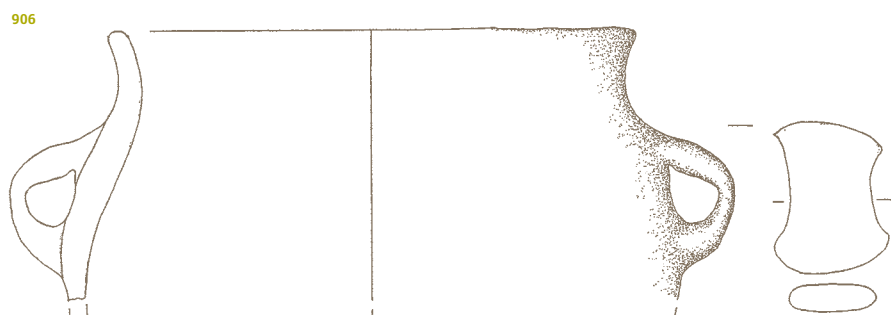

**Jama v bližini polzemljanke 5,
G909-G916**

**909 Kv. 27-28, SE 264, inv. št. AI
8997.**

Odl. u. z ost. lonca, groba keramika, sivo rjave barve, prostoročna izdelava; v. 11,8 cm, š. 15 cm, pr. u. 22 cm.

**910 Kv. 27-28, SE 264, inv. št. AI
8998/1.**

Odl. navzven izvihanega in prilepljenega u. lonca, okrašenega z odtisi prsta, groba keramika, sivo rjave barve, prostoročna izdelava; v. 4,1 cm, š. 5,4 cm.

**911 Kv. 27-28, SE 264, inv. št. AI
8998/2.**

Odl. u. lonca, okrašenega z odtisi prsta, groba keramika, oranžno rjave barve, prostoročna izdelava; v. 5 cm, š. 7 cm, pr. u. 14,2 cm.

**912 Kv. 27-28, SE 264, inv. št. AI
9000/5.**

Odl. d. z ost. posode, groba keramika, sive barve, prostoročna izdelava; v. 4,2 cm, pr. d. 6,4 cm.

**913 Kv. 27-28, SE 264, inv. št. AI
9002/2.**

Odl. ost. posode, okrašenega z rebrom, razčlenjenim z odtisi prsta, groba keramika, sivo oranžne barve, prostoročna izdelava; v. 5,2 cm, š. 6 cm.

**914 Kv. 27-28, SE 264, inv. št. AI
9002/3.**

Odl. ost. posode, okrašenega z rebrom, razčlenjenim z odtisi prsta, groba keramika, sive barve, prostoročna izdelava; v. 7,7 cm, š. 10,2 cm.

**915 Kv. 27-28, SE 264, inv. št. AI
9003.**

Odl. ost. posode, okrašenega z barbotinom, groba keramika, sive barve, prostoročna izdelava; v. 14 cm, š. 12,3 cm.

**916 Kv. 27-28, SE 264, PPN 082,
inv. št. AI 9714.**

Odl. odbitka z drobtinčasto retušo iz rdečkasto rjavega roženca; dl. 0,9 cm, š. 1,47 cm, db. 0,38 cm. Proksimalni del je odlomljen. Na proksimalnem delu levega lateralnega roba na ventralni strani se nahaja nekaj inverznih drobtinčastih retuš.



**Jama v bližini polzemljanke 5,
G917-G920**

**917 Kv. 12, SE 494, inv. št. AI
9383/1.**

Odl. u. lonca, groba keramika, sive barve, prostoročna izdelava; v. 3,7 cm, š. 3,5 cm, pr. u. 12,2 cm.

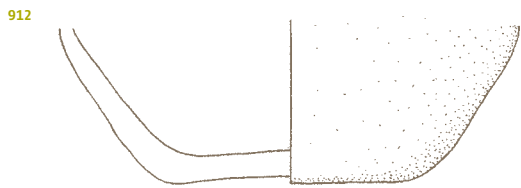
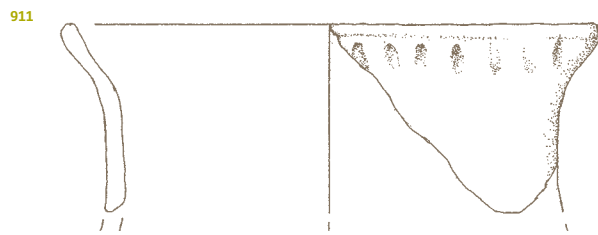
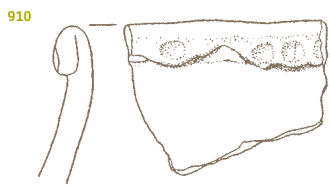

SE 264 909-916
SE 494 917

918 Kv. 12, SE 494, inv. št. AI

9383/2.

Odl. u. lonca, groba keramika, temno sivo rjave barve, prostoročna izdelava; v. 2,3 cm, š. 3,6 cm.

919 Kv. 12, SE 494, inv. št. AI

9383/7.

Odl. u. lonca, groba keramika, na zun. strani oranžne, na notr. sivo rjave barve, prostoročna izdelava; v. 2,3 cm, š. 3,6 cm, pr. u. 14 cm.

920 Kv. 12, SE 494, inv. št. AI

9385/1.

Odl. d. z ost. posode, groba keramika, na zun. strani svetlo rjave, na notr. temno sive barve, prostoročna izdelava; v. 5,5 cm, š. 10 cm, pr. d. 14 cm.

Jama v bližini polzemljanke 5, G921

921 Kv. 12, SE 544, inv. št. AI 9428.

Odl. u. lonca, groba keramika, temno sive barve, prostoročna izdelava; v. 4,8 cm, š. 3,7 cm.

Koncentracija keramike v bližini polzemljanke 5, G922-G923

922 Kv. 12-13, SE 427, inv. št. AI

9344.

Odl. d. z ost. posode, okrašenim z barbotinom, groba keramika, na zun. strani svetlo rjave, na notr. temno sive barve, prostoročna izdelava; v. 10,6 cm, š. 9 cm, pr. d. 17,4 cm.

923 Kv. 12, SE 427, inv. št. AI 9345.

Odl. ost., okrašenega z rebrom, razčlenjenim z odtisi prsta, groba keramika, temno sivo rjave barve, prostoročna izdelava; v. 7,7 cm, š. 7,4 cm.

Koncentracija keramike v nadzemnem objektu 9, G924-G934

924 Kv. 93, SE 29, inv. št. AI 8652/5.

Odl. u. z ost. skled, okrašene z odtisi prsta, groba keramika, sivo rjave barve, prostoročna izdelava; v. 5,4 cm, š. 5,8 cm, pr. u. 28,8 cm.

918



919



920

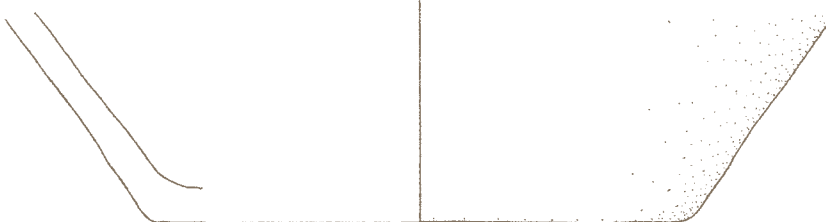

921



922



923



924

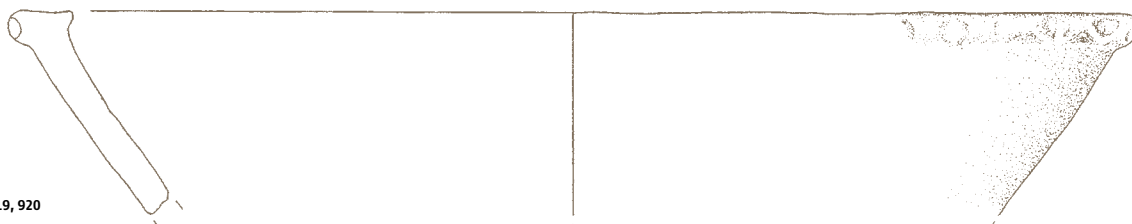

- SE 494 919, 920
- SE 544 921
- SE 427 922, 923
- SE 29 924

925 Kv. 93, SE 29, inv. št. AI 8651/2.

Odl. u. z ost. sklede, groba keramika, rjavo sive barve, prostoročna izdelava; v. 2,5 cm, š. 3 cm.

926 Kv. 93, SE 29, inv. št. AI 8651/1.

Odl. navzven izvihanega in prilepljenega u. lonca, groba keramika, rjavo sive barve, prostoročna izdelava; v. 3,4 cm, š. 4,4 cm, pr. u. 16,3 cm.

927 Kv. 93, SE 29, inv. št. AI 8651/3.

Odl. u. lonca, fina keramika, rjavo sive barve, prostoročna izdelava; v. 2 cm, š. 3,7 cm, pr. u. 15,6 cm.

928 Kv. 93, SE 29, inv. št. AI 8652/1.

Odl. u. lonca, okrašenega z odtisi nohta, groba keramika, rjave barve, prostoročna izdelava; v. 6,2 cm, š. 5 cm, pr. u. 26 cm.

929 Kv. 93, SE 029, inv. št. AI

8652/2.

Odl. navzven izvihanega in prilepljenega u. lonca, okrašenega z odtisi prsta, groba keramika, sive barve, prostoročna izdelava; v. 8 cm, š. 7,5 cm, pr. u. 26 cm.



930 Kv. 93, SE 29, inv. št. AI 8652/4.

Odl. u. lonca, okrašenega z odtisi prstov, groba keramika, rjave barve, prostoročna izdelava; v. 4,5 cm, š. 5,5 cm, pr. u. 29,9 cm.

931 Kv. 93, SE 29, inv. št. AI 8653/1.

Odl. d. z ost. posode, fina keramika, temno sive barve, prostoročna izdelava; v. 6,6 cm, pr. d. 7,3 cm.

932 Kv. 93, SE 29, inv. št. AI 8654/3.

Odl. ost. z ročajem posode, groba keramika, oranžno sive barve, prostoročna izdelava; v. 5,7 cm, š. 7,4 cm.

933 Kv. 93, SE 29, inv. št. AI 8655.

Odl. ost. posode, okrašenega z vrezi, groba keramika, rjavo sive barve, prostoročna izdelava; v. 1,7 cm, š. 2,2 cm.

934 Kv. 93, SE 29, inv. št. AI 8657.

Odl. ost. posode, okrašenega z dvojno bradavico, groba keramika, sivo rjave barve, prostoročna izdelava; v. 2,6 cm, š. 3,3 cm.

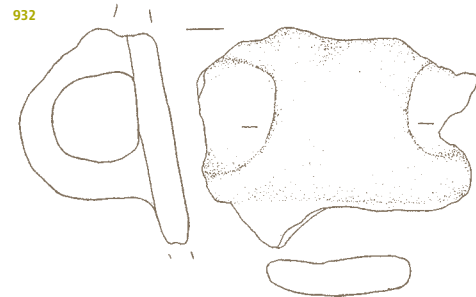
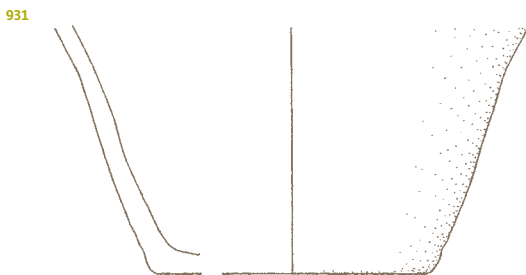
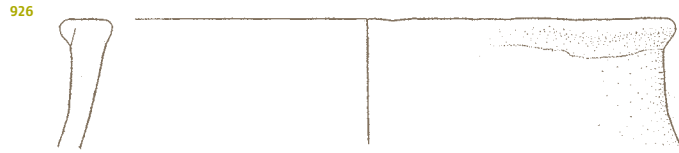

**Jama v bližini objekta 9,
G935-G941**

935 Kv. 93, SE 53, inv. št. AI 9753/2.

Odl. u. z ost. sklede, groba keramika, temno rjave barve, prostoročna izdelava; v. 7 cm, š. 5,5 cm, pr. u. 30,6 cm.

936 Kv. 93, SE 53, inv. št. AI 9756.

Odl. u. vrča z ročajema, fina keramika, sive barve, prostoročna izdelava; v. 5,1 cm, š. 5 cm, pr. u. 13,6 cm.

937 Kv. 93, SE 53, inv. št. AI 9753/1.

Odl. u. z ost. lonca, groba keramika, rjave barve, prostoročna izdelava; v. 7,6 cm, š. 8,8 cm, pr. u. 20,3 cm.

938 Kv. 93, SE 53, inv. št. AI 9753/4.

Odl. u. lonca, okrašenega z odtisi orodja, groba keramika, svetlo rjave barve, prostoročna izdelava; v. 3,8 cm, š. 4,4 cm, pr. u. 21,8 cm.

939 Kv. 93, SE 53, inv. št. AI 9754/3.

Odl. d. z ost. posode, groba keramika, na zun. svetlo rjave, na notr. sive barve, prostoročna izdelava; v. 3,5 cm, š. 4,5 cm, pr. d. 20,2 cm.

940 Kv. 93, SE 53, inv. št. AI 9757/1.

Odl. ost. posode, okrašenega z brazdastimi vrezi, fina keramika, sive barve, prostoročna izdelava; v. 2,4 cm, š. 2 cm.

941 Kv. 93, SE 53, inv. št. AI 9757/2.

Odl. ost. posode, okrašenega z brazdastimi vrezi, fina keramika, sive barve, prostoročna izdelava; v. 1,7 cm, š. 2 cm.



**Jama v bližini objekta 9,
G42-G955**

942 Kv. 77, SE 323, inv. št. AI 9075.

Odl. u. z ost. skodele z ročajema, groba keramika, sivo rjave barve, prostoročna izdelava; v. 3,8 cm, š. 6 cm, pr. u. 23,4 cm.

935

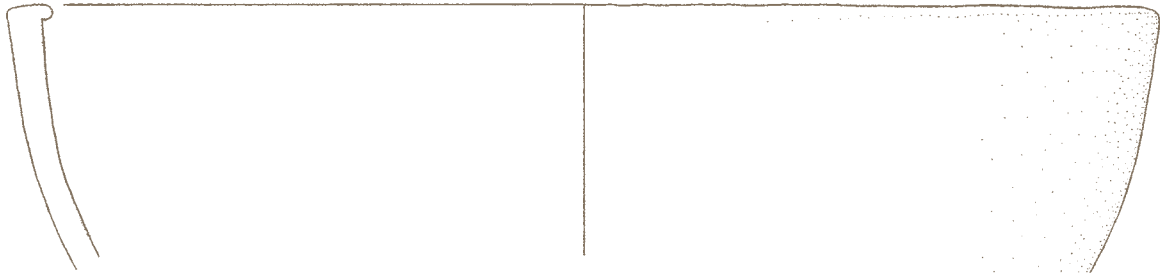

936

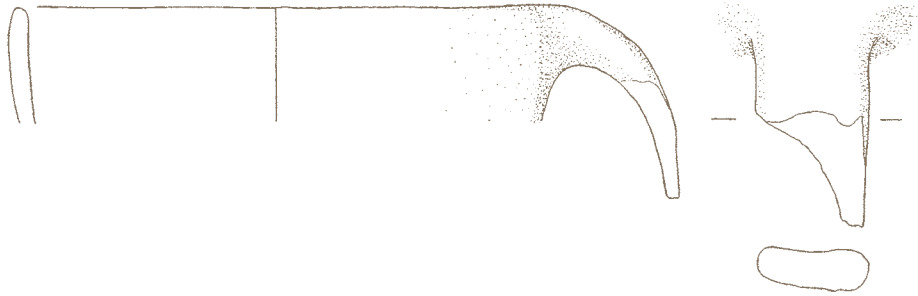

937



938

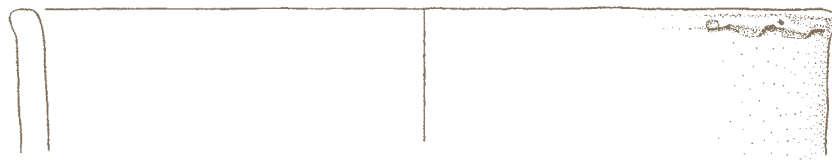

939

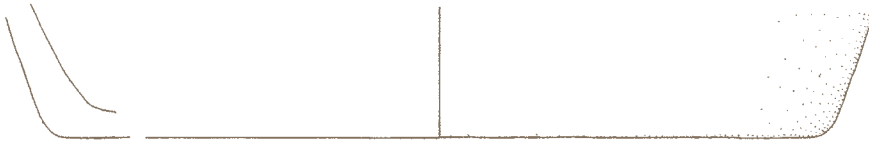

940

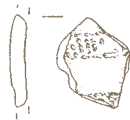

941



942



SESE 53 935-941
SE 323 942

943 Kv. 77, SE 323, inv. št. Al 9076.

Odl. u. z ost. sklede, na notr. strani in ustju okrašene z vrezi in brazda-
stimi vrezi, groba keramika, na zun.
strani rdečkaste, na notr. sive barve,
prostoročna izdelava; v. 7,7 cm,
š. 6,5 cm, pr. u. 19,9 cm.



944 Kv. 77, SE 323, inv. št. Al 90771.

Odl. u. lonca, groba keramika, na
zun. strani sive, na notr. sivo rdeče
barve, prostoročna izdelava;
v. 6,7 cm, š. 6 cm, pr. u. 33,2 cm.

945 Kv. 77, SE 323, inv. št. Al 90775.

Odl. u. lonca, groba keramika, na
zun. strani sivo rjave, na notr. svetlo
rjave barve, prostoročna izdelava;
v. 4,3 cm, š. 6,5 cm, pr. u. 30 cm.

946 Kv. 77, SE 323, inv. št. Al 90776.

Odl. u. lonca, groba keramika, sivo
rjave barve, prostoročna izdelava;
v. 4,3 cm, š. 4,7 cm, pr. u. 26 cm.

947 Kv. 77, SE 323, inv. št. Al 90777.

Odl. u. z ost. lonca, groba keramika,
oranžno sive barve, prostoročna iz-
delava; v. 6,5 cm, š. 9 cm,
pr. u. 22,8 cm.

943

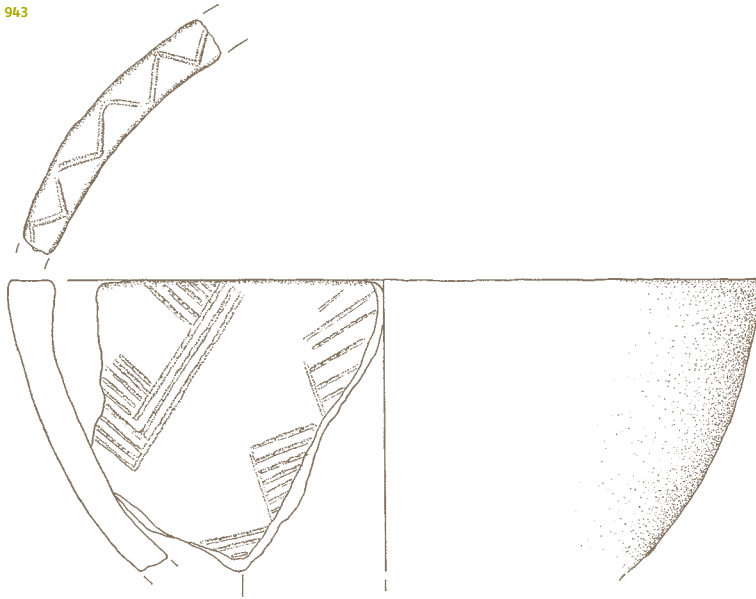

944

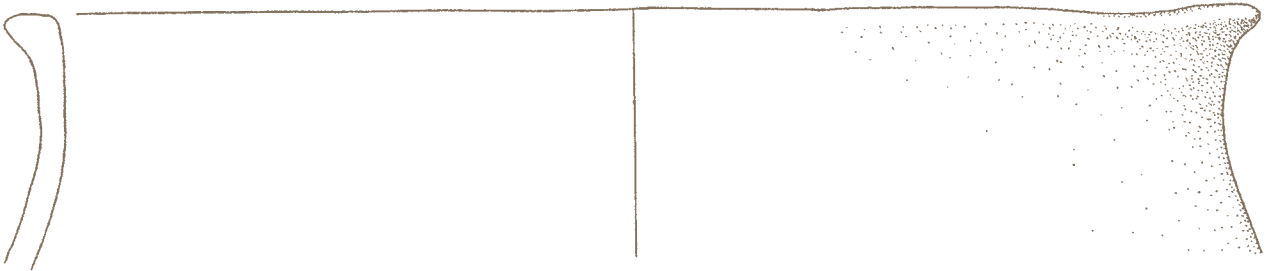

945



946



947



948 Kv. 77, SE 323, inv. št. AI 9078/2.

Odl. d. z ost. posode, groba keramika, na zun. strani oranžne, na notr. sivo rjave barve, prostoročna izdelava; v. 6,4 cm, š. 8 cm, pr. d. 19 cm.

949 Kv. 77, SE 323, inv. št. AI 9078/3.

Odl. d. z ost. posode, groba keramika, na zun. strani svetlo rjave, na notr. sive barve, prostoročna izdelava; v. 5 cm, š. 7,5 cm, pr. d. 15 cm.

950 Kv. 77, SE 323, inv. št. AI 9078/7.

Odl. d. z ost. posode, okrašenim z barbotinom, groba keramika, sive barve, prostoročna izdelava; v. 2,9 cm, š. 5 cm, pr. d. 13,2 cm.

951 Kv. 77, SE 323, inv. št. AI 9080/1.

Odl. ost., okrašenega z bradavico, fina keramika, rjave barve, prostoročna izdelava; v. 3,5 cm, š. 3,6 cm.

952 Kv. 77, SE 323, inv. št. AI 9080/2.

Odl. ost., okrašenega z bradavico, groba keramika, svetlo rjave barve, prostoročna izdelava; v. 5,8 cm, š. 3,5 cm.

953 Kv. 77, SE 323, inv. št. AI 9080/3.

Odl. ost., okrašenega z bradavico, groba keramika, na zun. strani sive, na notr. oranžne barve, prostoročna izdelava; v. 8,5 cm, š. 5 cm.

954 Kv. 77, SE 323, PPN 107, inv. št. AI 9718.

Odl. odbitka iz svetlo sivo rjavega drobnozrnatega roženca; dl. 1,9 cm, š. 1,05 cm, db. 0,36 cm. Proksimalni del je odlomljen.



955 Kv. 77, SE 323, PPN 198, inv. št. AI 9719.

Odl. odbitka iz rožnato rjavega rahlo prosojnega roženca; dl. 1,65 cm, š. 1,97 cm, db. 0,47 cm. Distalni del je odlomljen. Talon je retuširan – pokriva jo ga ena večja in več manjših retuš. Manjše vdolbinice na ventralni in dorzalni strani kažejo, da je bil odbitek izpostavljen visokim temperaturam.



Jama v bližini objekta 9, G956-G969

956 Kv. 77, SE 327, inv. št. AI 9099/5.

Odl. u. z ost. sklede, groba keramika, na zun. strani rjavo rdeče, na notr. sive barve, prostoročna izdelava; v. 3,3 cm, š. 4,8 cm.

957 Kv. 77, SE 327, inv. št. AI 9100/1.

Odl. u. z ost. sklede, okrašene z odtisi nohta, groba keramika, sivo rjave barve, prostoročna izdelava; v. 4 cm, š. 3 cm.

958 Kv. 77, SE 327, inv. št. AI 9103/2, 3 in 4.

Odlomki ost. posode, na notr. strani okrašeni z vrezji, groba keramika, sivo rjave barve, prostoročna izdelava; v. 1,8 cm, š. 3,3 cm; v. 2,9 cm, š. 2 cm; v. 2 cm, š. 2 cm.

959 Kv. 77, SE 327, inv. št. AI 9099/1.

Odl. u. z ost. posode, fina keramika, sivo rjave barve, prostoročna izdelava; v. 7,6 cm, pr. 12,5 cm.

960 Kv. 77, SE 327, inv. št. AI 9099/3.

Odl. u. lonca, groba keramika, sivo rjave barve, prostoročna izdelava; v. 3,7 cm, š. 4,5 cm, pr. u. 22 cm.

M 1:1 954
M 1:2

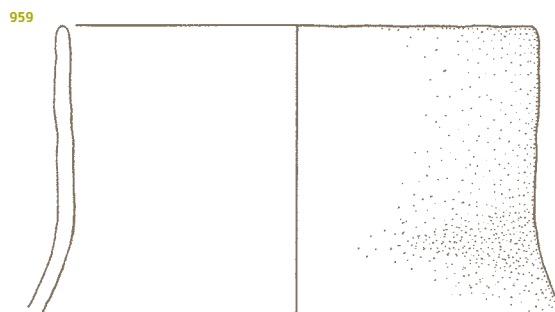
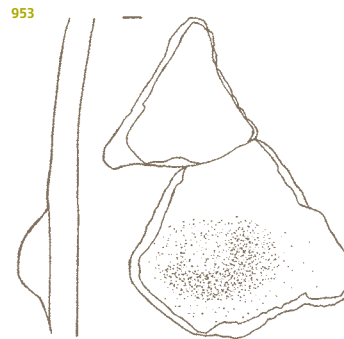
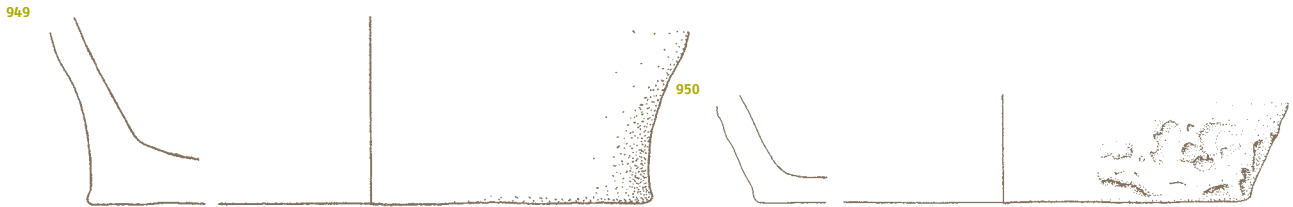
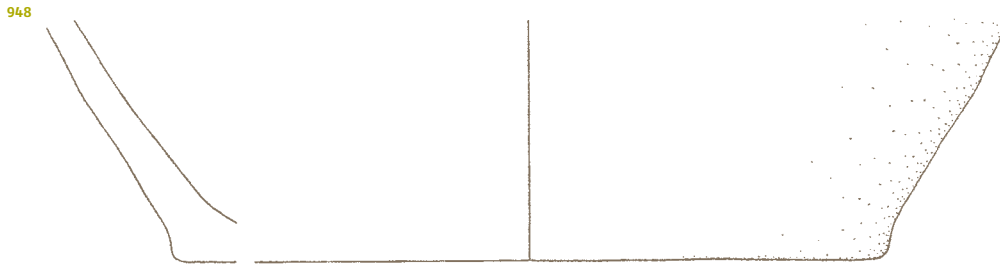

SE 323 948-955
SE 327 956-960

961 Kv. 77, SE 327, inv. št. AI

9099/6.

Odl. u. z ost. lonca, groba keramika, sivo rjave barve, prostoročna izdelava; v. 3,7 cm, š. 6,5 cm, pr. u. 21 cm.

962 Kv. 77, SE 327, inv. št. AI

9100/2.

Odl. u. lonca, okrašenega z odtisi prsta, groba keramika, sivo rjave barve, prostoročna izdelava; v. 1,8 cm, š. 4,1 cm.

963 Kv. 77, SE 327, inv. št. AI 9107a.

Odl. u. z ost. lonca z ročajema, groba keramika, sivo rjave barve, prostoročna izdelava; v. 9,6 cm, š. 10,8 cm, pr. u. 22,6 cm.

964 Kv. 77, SE 327, inv. št. AI 9107b.

Odl. d. z ost. lonca, groba keramika, sivo rjave barve, prostoročna izdelava; v. 6,5 cm, š. 23 cm, pr. d. 27 cm.

965 Kv. 77, SE 327, inv. št. AI

9101/3.

Odl. d. z ost. posode, groba keramika, na zun. strani oranžne, na notr. črne barve, prostoročna izdelava; v. 3,5 cm, š. 8 cm, pr. d. 14,4 cm.

966 Kv. 77, SE 327, inv. št. AI

9191/9.

Odl. d. z ost. posode, fina keramika, temno rjave barve, prostoročna izdelava; v. 6,5 cm, pr. d. 10,8 cm.

967 Kv. 77, SE 327, inv. št. AI

9102/3.

Odl. ost. z ročajem posode, groba keramika, rjave barve, prostoročna izdelava; v. 4,8 cm, š. 5,8 cm.

968 Kv. 77, SE 327, inv. št. AI

9103/1.

Odl. ost. lonca, okrašenega z odtisi prstov, groba keramika, sivo rjave barve, prostoročna izdelava; v. 6,5 cm, š. 7,5 cm.

M 1:2
M 1:3 964

961



962



963

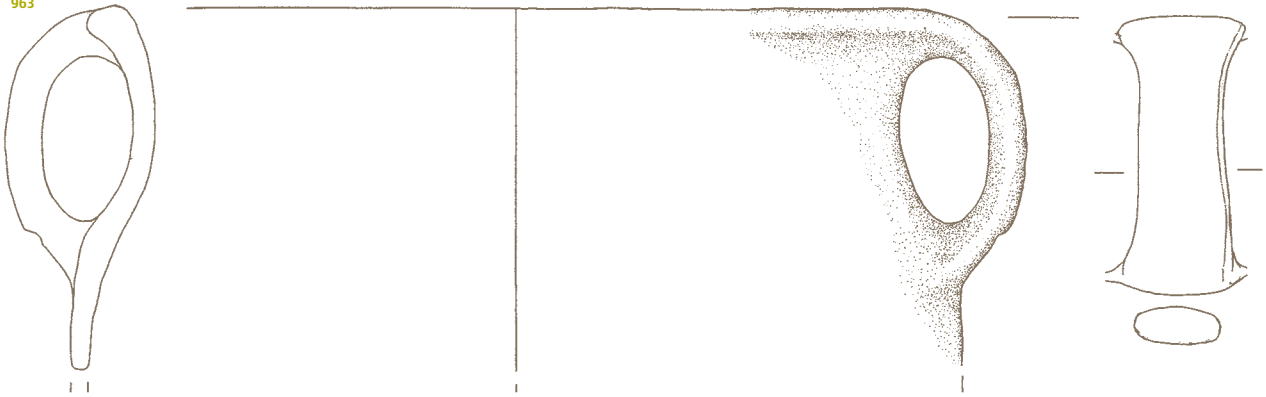

964



965

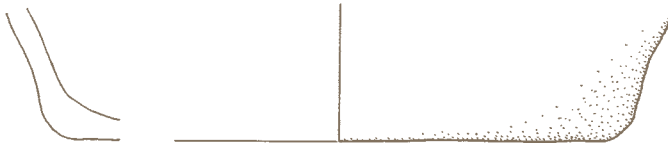

966

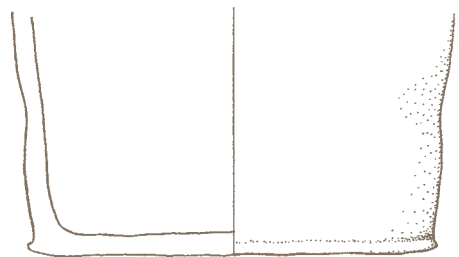

967

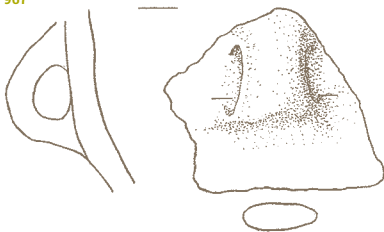

968



969 Kv. 77, SE 327, inv. št. AI 9105.
Bikonično vretence, fina glina, rjave barve; v. 4,3 cm, pr. 7 cm.

Jama v bližini objekta 9, G970

970 Kv. 76, SE 339, PPN 118, inv. št. AI 9721.

Odbitek iz sivo rjave grobozrnate kamnine; dl. 6,16 cm, š. 5,47 cm, db. 2,53 cm. Talon je pokrit s korteksom.

Jami v bližini objekta 9, G971

971 Kv. 76-77, SE 339 in 419, inv. št. AI 9720.

Dva odl. prevrtane sekire iz zeleno rjave kamnine (serpentinit?); v. 6,4 cm, š. 6,6 cm, db. 5,6 cm.



Jama ob domnevnem nadzemnem objektu I, G972-G975

972 Kv. 61-62, SE 107, inv. št. AI 8822/1.

Odl. u. z ost. sklede, groba keramika, sivo rjave barve, prostoročna izdelava; v. 5,5 cm, š. 4 cm, pr. u. 19 cm.

973 Kv. 61-62, SE 107, inv. št. AI 8822/2.

Odl. u. z ost. sklede, okrašene z vrezji, groba keramika, temno sivo rjave barve, prostoročna izdelava; v. 5,1 cm, š. 5 cm, pr. u. 17,6 cm.

974 Kv. 61-62, SE 107, inv. št. AI 8822/3.

Odl. navzven izvihanega in prilepljenega u. lonca, groba keramika, sivo rjave barve, prostoročna izdelava; v. 4,3 cm, š. 5,6 cm, pr. u. 11 cm.

975 Kv. 61-62, SE 107, inv. št. AI 8823.

Odl. d. z ost. posode, okrašenega z odtisi prsta, groba keramika, na zun. strani oranžne, na notr. sivo rjave barve, prostoročna izdelava; v. 4,9 cm, š. 6 cm, pr. d. 12 cm.

Jama v bližini domnevnega objekta I, G976

976 Kv. 45, SE 414, inv. št. AI 9305.

Odl. u. sklede, okrašene z odtisi prsta, groba keramika, rjave barve, prostoročna izdelava; v. 3,1 cm, š. 3,6 cm.

Jama v bližini domnevnega objekta I, G977-G988

977 Kv. 29, SE 185, inv. št. AI 8957/4.

Odl. u. z ost. sklede, na ustju in notr. strani okrašene z brazdastimi vrezi in vbodi, fina keramika, temno sive barve, prostoročna izdelava; v. 4 cm, š. 3,7 cm, pr. u. 20 cm.



M 1:1 970
M 1:2

969

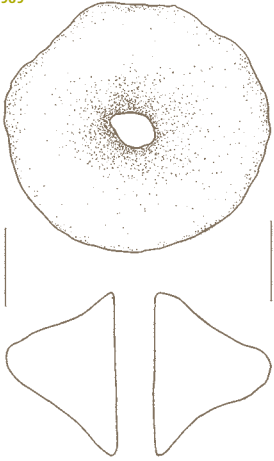

970



971

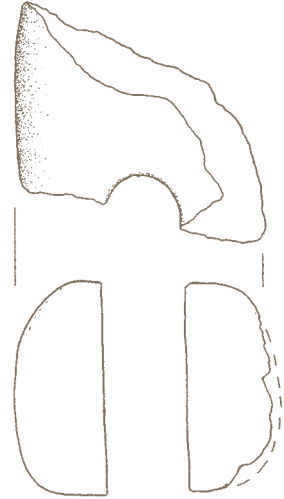

972

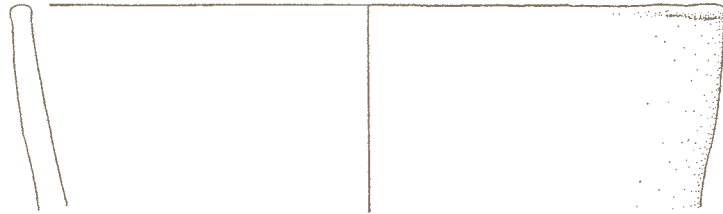

973



974

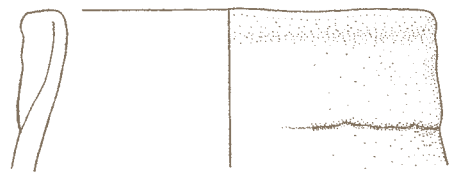

975

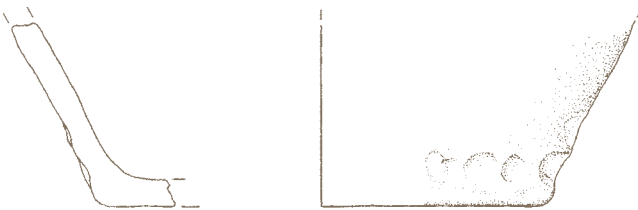

976



977

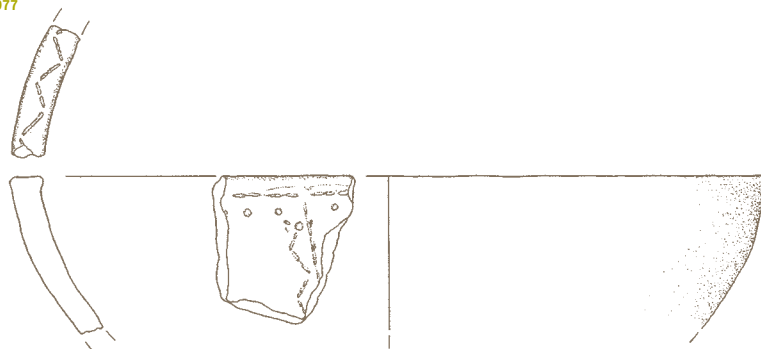

SE 327 969
SE 339 970
SE 339 in 419 971
SE 107 972-975
SE 414 976
SE 185 977

978 Kv. 29, SE 185, inv. št. Al 8957/1.

Odl. navzven izvihane in priljepljenega u. lonca, okrašenega z odtisi nohta, groba keramika, temno sive barve, prostoročna izdelava; v. 6,3 cm, š. 6,5 cm, pr. u. 30 cm.

979 Kv. 29, SE 185, inv. št. Al 8957/2.

Odl. u. lonca, okrašenega z odtisi nohta, groba keramika, svetlo sive barve, prostoročna izdelava; v. 5,6 cm, š. 5 cm, pr. u. 15,8 cm.

980 Kv. 29, SE 185, inv. št. Al 8957/3.

Odl. navzven izvihane in priljepljenega u. lonca, okrašenega z odtisi nohta, groba keramika, rjavo sive barve, prostoročna izdelava; v. 2,4 cm, š. 3,2 cm.

981 Kv. 29, SE 185, inv. št. Al 8957/5.

Odl. navzven izvihane in priljepljenega u. lonca, okrašenega z odtisi prsta, groba keramika, svetlo rjave barve, prostoročna izdelava; v. 2,7 cm, š. 5,5 cm, pr. u. 30 cm.

982 Kv. 29, SE 185, inv. št. Al 8957/6.

Odl. u. lonca, okrašenega z odtisi nohta, groba keramika, oranžne barve, prostoročna izdelava; v. 2,8 cm, š. 3,2 cm.

983 Kv. 29, SE 185, inv. št. Al 8958/1.

Odl. u. z ost. lonca, groba keramika, sivo rjave barve, prostoročna izdelava; v. 7 cm, š. 6 cm, pr. u. 9 cm.

984 Kv. 29, SE 185, inv. št. Al 8960/5, 14.

Odl. d. z ost. posode, okrašenim z barbotinom, groba keramika, na zun. strani oranžne, na notr. temno sive barve, prostoročna izdelava; v. 3,8 cm, pr. d. 20 cm.

985 Kv. 29, SE 185, inv. št. Al 8960/8.

Odl. d. z ost. posode, okrašenim z barbotinom, groba keramika, na zun. strani oranžne, na notr. temno sive barve, prostoročna izdelava; v. 4,9 cm, š. 4,5 cm, pr. d. 12 cm.

986 Kv. 29, SE 185, inv. št. Al 8960/12.

Odl. d. z ost. posode, groba keramika, temno sivo rjave barve, prostoročna izdelava; v. 4,2 cm, š. 6,5 cm, pr. d. 14 cm.

987 Kv. 29, SE 185, inv. št. Al 8960/16.

Odl. d. z ost. posode, groba keramika, temno sivo rjave barve, prostoročna izdelava; v. 5,5 cm, pr. d. 8 cm.

988 Kv. 29, SE 185, inv. št. Al 8961.

Odl. ost. posode, fina keramika, temno sivo črne barve, prostoročna izdelava; v. 4 cm, š. 6 cm, pr. ost. 8,1 cm.

M 1:2

978



979



980



981



982



983

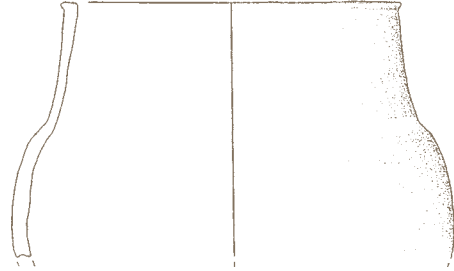

984



985

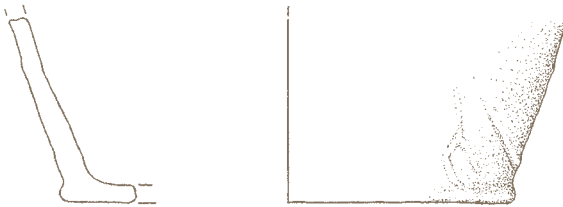

986



987

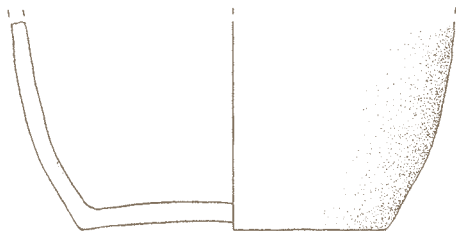

988



SE 185

Jama v bližini domnevnega objekta I, G989-G993

989 Kv. 44, SE 365, inv. št. AI 9186/2.

Odl. u. z ost. sklede, groba keramika, sivo rjave barve, prostoročna izdelava; v. 4,1 cm, š. 5,6 cm, pr. u. 30,3 cm.

990 Kv. 44, SE 365, inv. št. AI 9186/4.

Odl. u. z ost. sklede, groba keramika, na zun. strani temno sive, na notr. sivo rjave barve, prostoročna izdelava; v. 3 cm, š. 5,5 cm, pr. u. 34,3 cm.

991 Kv. 44, SE 365, inv. št. AI 9186/5.

Odl. u. z ost. sklede, fina keramika, na zun. strani oranžne, na notr. sivo rjave barve, prostoročna izdelava; v. 2,6 cm, š. 5 cm, pr. u. 16,8 cm.

992 Kv. 44, SE 365, inv. št. AI 9186/6.

Odl. navzven izvihanega in priljubljenega u. lonca, okrašenega z odtisi nohta, groba keramika, oranžno svetlo rjave barve, prostoročna izdelava; v. 3,3 cm, š. 5,6 cm, pr. u. 28 cm.

993 Kv. 44, SE 365, inv. št. AI 9189.

Odl. ost. posode, okrašenega z barbotinom, groba keramika, na zun. strani svetlo rjave, na notr. temno rjave barve, prostoročna izdelava; v. 4,6 cm, š. 7 cm, pr. ost. 27,1 cm.

Jama v domnevnem nadzemnem objektu II, G994-G997

994 Kv. 79, SE 331, inv. št. AI 9115.

Odl. u. z ost. lonca z držajem, groba keramika, rjave barve, prostoročna izdelava; v. 2,8 cm, š. 8 cm, pr. u. 32,5 cm.

995 Kv. 79, SE 331, inv. št. AI 9114/2.

Odl. u. z ost. sklede, groba keramika, rjavo temno sive barve, prostoročna izdelava; v. 3,8 cm, š. 2,5 cm.

996 Kv. 79, SE 331, inv. št. AI 9114/1.

Odl. u. lonca, groba keramika, sive barve, prostoročna izdelava; v. 4,7 cm, š. 4 cm, pr. u. 25,2 cm.

997 Kv. 79, SE 331, inv. št. AI 9116.

Odl. ost., okrašenega z bradavico, groba keramika, sive barve, prostoročna izdelava; v. 3,9 cm, š. 4,2 cm.

Jama v bližini objekta II, G998-G1002

998 Kv. 63, SE 9, inv. št. AI 8620.

Vrč z ročajem, fina keramika, sivo rjave barve, prostoročna izdelava; v. 9,2 cm, pr. u. 4,8 cm, pr. d. 4 cm.



999 Kv. 63, SE 9, inv. št. AI 8626/2.

Odl. u. z ost. vrča z ročajem, fina keramika, sivo rjave barve, prostoročna izdelava; v. 4,6 cm, pr. u. 6,3 cm.

989



990



991



992



993

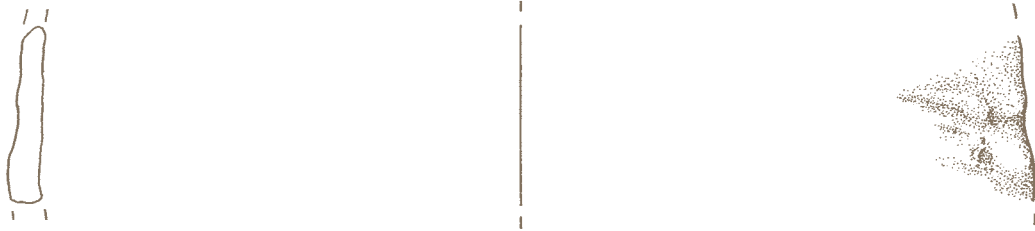

994



995

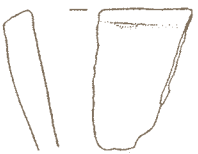

996

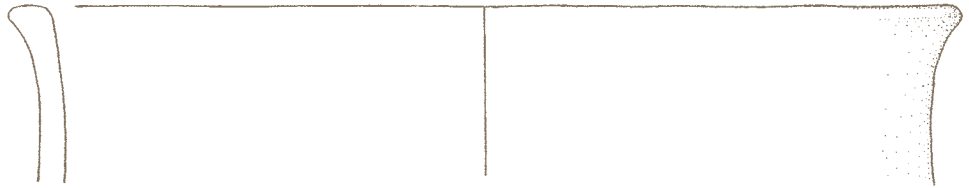

997

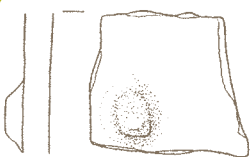

998

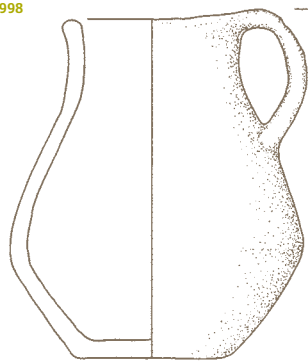

999

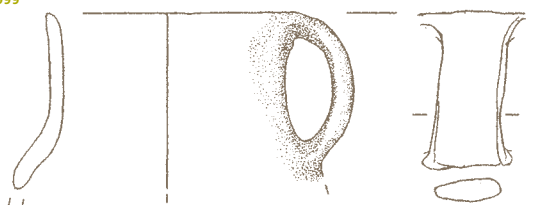

1000 Kv. 63, SE 9, inv. št. AI 8621.

Odl. navzven izvihane u. lonca, okrašenega z lepljenega u. lonca, okrašenega z odtisi prsta, groba keramika, sivo oranžne barve, prostoročna izdelava; v. 4 cm, š. 4,1 cm.

1001 Kv. 63, SE 9, inv. št. AI 8624.

Odl. u. z ost. lonca, fina keramika, rjave barve, prostoročna izdelava; v. 3 cm, š. 4,5 cm, pr. u. 9,8 cm.

1002 Kv. 63, SE 9, inv. št. AI 8622/5.

Odl. d. z ost., fina keramika, temno sivo črne barve, prostoročna izdelava; v. 4,1 cm, š. 10,5 cm, pr. d. 15 cm.

Jama v bližini objekta II, G1003-G1007

1003 Kv. 63, SE 78, inv. št. AI 8784.

Odl. u. sklede, na zun. in notr. strani okrašene z odtisi orodja, fina keramika, sive barve, prostoročna izdelava; v. 2,9 cm, š. 3,8 cm, pr. u. 18 cm.

1004 Kv. 63, SE 78, inv. št. AI 8786/4.

Odl. u. z ost. lonca, groba keramika, svetlo rjavo sive barve, prostoročna izdelava; v. 3,7 cm, š. 3,2 cm, pr. u. 22 cm.

1005 Kv. 63, SE 78, inv. št. AI 8785.

Odl. u. lonca z ročajema, fina keramika, rjavo sive barve, prostoročna izdelava; v. 2 cm, š. 4 cm, pr. u. 22 cm.

1006 Kv. 63, SE 78, inv. št. AI 8788/2.

Odl. u. lonca, okrašenega z vrezi, groba keramika, rjavo sive barve, prostoročna izdelava; v. 4,4 cm, š. 9 cm, pr. u. 21,5 cm.

1007 Kv. 63, SE 78, inv. št. AI 8788/1.

Odl. ost., okrašenega z glavničanjem, groba keramika, sivo rjave barve, prostoročna izdelava; v. 1,8 cm, š. 1,9 cm.

1. polnilo (zasutje) zbiralnika za vodo 5, v bližini objekta II, G1008-G1056

1008 Kv. 79, SE 352, inv. št. AI 9139/1.

Odl. u. z ost. sklede, groba keramika, sive barve, prostoročna izdelava; v. 3,6 cm, š. 5,5 cm.

1009 Kv. 79, SE 352, inv. št. AI 9139/3.

Odl. u. z ost. sklede, groba keramika, temno rjave barve, prostoročna izdelava; v. 2 cm, š. 3,6 cm.

1010 Kv. 79, SE 352, inv. št. AI 9139/7.

Odl. u. z ost. sklede, fina keramika, svetlo rjave barve, prostoročna izdelava; v. 2,3 cm, š. 2,6 cm.

1011 Kv. 79, SE 352, inv. št. AI 9139/10.

Odl. u. z ost. sklede, fina keramika, temno sive barve, prostoročna izdelava; v. 2,3 cm, š. 4,4 cm.

1012 Kv. 79, SE 352, inv. št. AI 9139/12.

Odl. u. z ost. sklede, fina keramika, sivo rjave barve, prostoročna izdelava; v. 2,2 cm, š. 4 cm, pr. u. 20 cm.

1013 Kv. 79, SE 352, inv. št. AI 9139/16.

Odl. u. z ost. sklede, fina keramika, sivo rjave barve, prostoročna izdelava; v. 2 cm, š. 3,9 cm.

1014 Kv. 79, SE 352, inv. št. AI 9139/23.

Odl. u. z ost. sklede, groba keramika, temno rjavo sive barve, prostoročna izdelava; v. 2,7 cm, š. 2,3 cm, pr. u. 14 cm.

1015 Kv. 79, SE 352, inv. št. AI 9139/25.

Odl. u. z ost. sklede, groba keramika, rjavo sive barve, prostoročna izdelava; v. 3,4 cm, š. 3 cm.

1016 Kv. 79, SE 352, inv. št. AI 9139/27.

Odl. u. sklede, groba keramika, sivo rjave barve, prostoročna izdelava; v. 1,8 cm, š. 3,5 cm.

1017 Kv. 79, SE 352, inv. št. AI 9139/29.

Odl. u. z ost. sklede, groba keramika, temno rjave barve, prostoročna izdelava; v. 3,2 cm, š. 2,3 cm.

1018 Kv. 79, SE 352, inv. št. AI 9140/2.

Odl. u. z ost. sklede, okrašene z bradavico z odtisom prsta, groba keramika, oranžno rjave barve, prostoročna izdelava; v. 3,2 cm, š. 5 cm, pr. u. 12,8 cm.

1019 Kv. 79, SE 352, inv. št. AI 9140/6.

Odl. u. z ost. sklede, na zun. in notr. strani ter ustju okrašene z vrezi, groba keramika, sivo rjave barve, prostoročna izdelava; v. 1,9 cm, š. 3,3 cm.

1020 Kv. 79, SE 352, inv. št. AI 9140/11.

Odl. u. z ost. sklede, okrašene z odtisi prsta, fina keramika, sivo rjave barve, prostoročna izdelava; v. 3,1 cm, š. 3,6 cm.

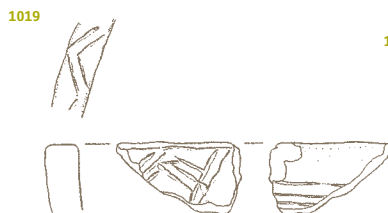
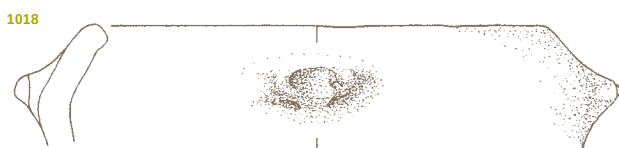
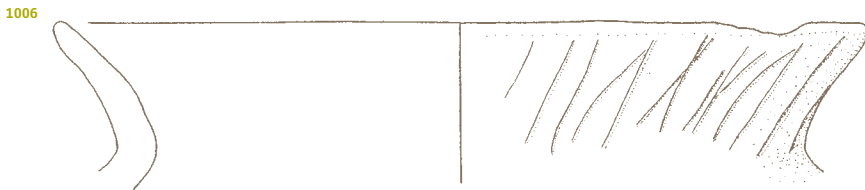
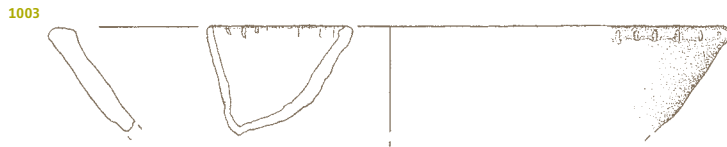
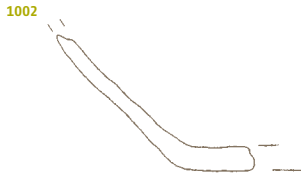
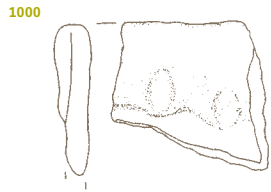

SE 9 1000-1002
SE 78 1003-1007
SE 352 1008-1020

1021 Kv. 79, SE 352, inv. št. AI 9140/15.

Odl. u. sklede, na notr. strani in ustju okrašene z vrezi, fina keramika, sivo rjave barve, prostoročna izdelava; v. 2 cm, š. 1,8 cm.

1022 Kv. 79, SE 352, inv. št. AI 9140/19.

Odl. u. lonca, okrašenega z vrezi, groba keramika, rdeče rjave barve, prostoročna izdelava; v. 1,6 cm, š. 2 cm.

1023 Kv. 79, SE 352, inv. št. AI 9139/2.

Odl. u. lonca, groba keramika, sive barve, prostoročna izdelava; v. 3,1 cm, š. 5,4 cm.

1024 Kv. 79, SE 352, inv. št. AI 9139/9.

Odl. u. lonca, fina keramika, oranžno rjave barve, prostoročna izdelava; v. 2,1 cm, š. 3 cm, pr. u. 12 cm.

1025 Kv. 79, SE 352, inv. št. AI 9139/22.

Odl. u. z ost. lonca, fina keramika, temno sive barve, prostoročna izdelava; v. 2,9 cm, š. 3,8 cm.

1026 Kv. 79, SE 352, inv. št. AI 9140/1.

Odl. navzven zavihanega in prilepljenega u. lonca, okrašenega z odtisi prsta, groba keramika, na zun. strani svetlo rjave, na notr. sive barve, prostoročna izdelava; v. 5 cm, š. 3,8 cm.

1027 Kv. 79, SE 352, inv. št. AI 9140/3.

Odl. navzven izvihanega in prilepljenega u. lonca, okrašenega z odtisi nohta, groba keramika, oranžno rjave barve, prostoročna izdelava; v. 2,6 cm, š. 5 cm, pr. u. 19,8 cm.

1028 Kv. 79, SE 352, inv. št. AI 9140/4.

Odl. navzven izvihanega in prilepljenega u. lonca, okrašenega z odtisi orodja, fina keramika, temno rjave barve, prostoročna izdelava; v. 2,4 cm, š. 3 cm.

1029 Kv. 79, SE 352, inv. št. AI 9140/5.

Odl. navzven izvihanega in prilepljenega u. lonca, okrašenega z odtisi orodja, fina keramika, sivo rjave barve, prostoročna izdelava; v. 4,5 cm, š. 3,5 cm.

1030 Kv. 79, SE 352, inv. št. AI 9140/7.

Odl. u. lonca, okrašenega z odtisi lončarskega orodja, fina keramika, sivo rjave barve, prostoročna izdelava; v. 2 cm, š. 2,4 cm.

1031 Kv. 79, SE 352, inv. št. AI 9140/10.

Odl. navzven izvihanega in prilepljenega u. lonca, okrašenega z odtisi orodja, fina keramika, sive barve, prostoročna izdelava; v. 4 cm, š. 4,6 cm.

1032 Kv. 79, SE 352, inv. št. AI 9140/21.

Odl. navzven izvihanega in prilepljenega u. lonca, okrašenega z odtisi nohta, groba keramika, rjave barve, prostoročna izdelava; v. 3,2 cm, š. 4,5 cm.

1033 Kv. 79, SE 352, inv. št. AI 9142/2.

Odl. d. z ost., okrašenim z barbotinom, groba keramika, na zun. strani svetlo rjave, na notr. temno sive barve, prostoročna izdelava; v. 2,8 cm, š. 6,2 cm, pr. d. 24 cm.

1034 Kv. 79, SE 352, inv. št. AI 9142/6.

Odl. d. z ost., okrašenim z barbotinom, groba keramika, na zun. strani svetlo rjave in temno sive, na notr. temno sive barve, prostoročna izdelava; v. 4,4 cm, š. 6,7 cm, pr. u. 13 cm.

1035 Kv. 79, SE 352, inv. št. AI 9143/1.

Odl. ost. z ročajem, fina keramika, temno rjavo sive barve, prostoročna izdelava; v. 4,6 cm, š. 4,7 cm.

1036 Kv. 79, SE 352, inv. št. AI 9143/3.

Odl. ost. z ročajem, fina keramika, sive barve, prostoročna izdelava; v. 4,3 cm, š. 7,6 cm.

1037 Kv. 79, SE 352, inv. št. AI 9143/4.

Odl. ročaja, fina keramika, temno rjavo sive barve, prostoročna izdelava; v. 4 cm, š. 3,7 cm.

1038 Kv. 79, SE 352, inv. št. AI 9145/1.

Odl. u. sklede z držajem, fina keramika, rjave barve, prostoročna izdelava; v. 1,6 cm, š. 5 cm, pr. u. 23,8 cm.

1039 Kv. 79, SE 352, inv. št. AI 9145/2.

Odl. u. sklede s preluknjanim držajem, fina keramika, rjavo sive barve, prostoročna izdelava; v. 2,2 cm, š. 3,8 cm.

M 1:2

1021



1022



1023



1024



1025



1026

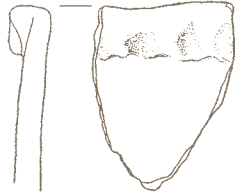

1027



1028



1029

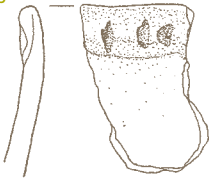

1030



1031

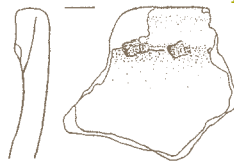

1032



1033



1034

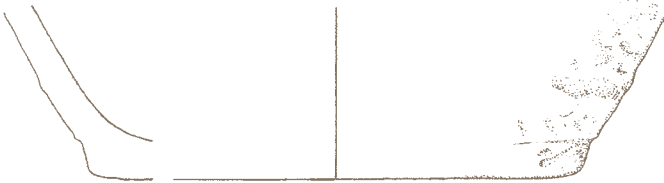

1035

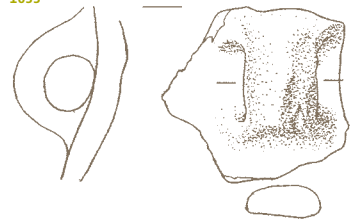

1036

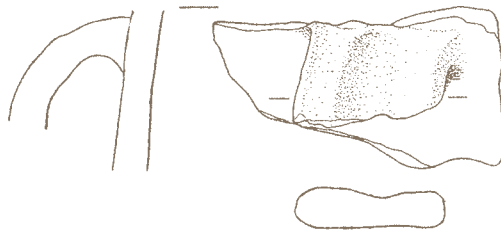

1037

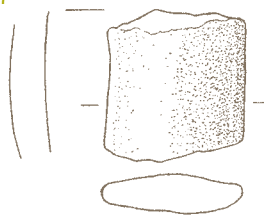

1038



1039

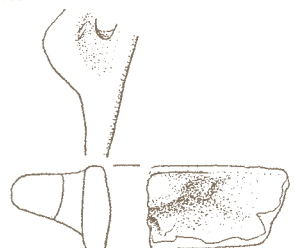

SE 352

1040 Kv. 79, SE 352, inv. št. AI 9146/3.

Odl. ost., okrašenega z barbotinom, groba keramika, na zun. strani svetlo rjave, na notr. temno rjave barve, prostoročna izdelava; v. 8,3 cm, š. 6,9 cm.

1041 Kv. 79, SE 352, inv. št. AI 9146/8.

Odl. ost., okrašenega z barbotinom, groba keramika, na zun. strani svetlo rjave, na notr. temno rjavo sive barve, prostoročna izdelava; v. 4,7 cm, š. 5,6 cm.

1042 Kv. 79, SE 352, inv. št. AI 9146/12.

Odl. ost., okrašenega z barbotinom, groba keramika, na zun. strani temno sive, na notr. svetlo rjave barve, prostoročna izdelava; v. 4,1 cm, š. 4,9 cm.

1043 Kv. 79, SE 352, inv. št. AI 9146/19.

Odl. ost. z barbotinom, groba keramika, na zun. strani svetlo rjave, na notr. temno rjave barve, prostoročna izdelava; v. 4,9 cm, š. 7,2 cm.

1044 Kv. 79, SE 352, inv. št. AI 9147/1.

Odl. ost., okrašenega z bradavico z odtisom prsta, groba keramika, na zun. strani oranžno rjave, na notr. sivo rjave barve, prostoročna izdelava; v. 3,2 cm, š. 4,4 cm.

1045 Kv. 79, SE 352, inv. št. AI 9147/5.

Odl. ost. posode, na notr. strani okrašenega z vrezi in vbodi, fina keramika, sive barve, prostoročna izdelava; v. 3,6 cm, š. 3,9 cm.



1046 Kv. 79, SE 352, inv. št. AI 9147/8.

Odl. ost., okrašenega z vrezi, fina keramika, na zun. strani rjave, na notr. sive barve, prostoročna izdelava; v. 2,6 cm, š. 3,2 cm.

1047 Kv. 79, SE 352, inv. št. AI 9147/10.

Odl. ost. posode, na zun. in notr. strani okrašenega z vrezi, fina keramika, sive barve, prostoročna izdelava; v. 3,7 cm, š. 2,8 cm.



1048 Kv. 79, SE 352, inv. št. AI 9147/11.

Odl. ost. posode, na notr. strani okrašenega z vrezi in brazdastimi vrezi, fina keramika, sivo rdeče barve, prostoročna izdelava; v. 2,1 cm, š. 2 cm.

1049 Kv. 79, SE 352, inv. št. AI 9147/12.

Odl. ost. posode, okrašenega na notr. strani z vrezi, groba keramika, rjave barve, prostoročna izdelava; v. 2 cm, š. 2,4 cm.

1050 Kv. 79, SE 352, inv. št. AI 9148/1.

Odl. bikoničnega vretenca, okrašenega z odtisi orodja, fina keramika, rjavo sive barve, prostoročna izdelava; v. 4,1 cm, pr. 4,9 cm.

1051 Kv. 79, SE 352, inv. št. AI 9148/2.

Odl. bikoničnega vretenca, fina keramika, svetlo rjave barve, prostoročna izdelava; v. 2,2 cm, š. 3 cm.

1052 Kv. 79, SE 352, inv. št. AI 9149.

Odl. bikoničnega vretenca, fina keramika, rjave barve, prostoročna izdelava; v. 3 cm, pr. 4,5 cm.

1053 Kv. 79, SE 352, PPN 138, inv. št. AI 9723.

Odl. kline z drobtinčasto retušo iz svetlo rjavega roženca; dl. 1,9 cm, š. 1,6 cm, db. 0,46 cm. Distalni del je odlomljen. Talon je ventralno in dorzalno stanjšan – daje vtis okracnosti. Na desnem lateralnem robu na ventralni strani se nahajajo drobtinčaste retuše.



1054 Kv. 79, SE 352, PPN 200, inv. št. AI 9724.

Drobec grobozrnatega kremenca; dl. 0,6 cm, š. 0,6 cm, db. 0,4 cm.

1055 Kv. 79, SE 352, PPN 122, inv. št. AI 9735.

Odbitek iz belega grobozrnatega kremenca; dl. 3,3 cm, š. 3,24 cm, db. 1,38 cm. Talon je pokrit s korteksom.



1056 Kv. 79, SE 352, PPN 125, inv. št. AI 9722.

Razbitina iz rdečkasto sive grobozrnate kamnine; dl. 7,3 cm, š. 4,8 cm, db. 1,9 cm. Dorzalna stran je pokrita s korteksom.

2. polnilo (zasutje) zbiralnika za vodo 5, G1057-G1062

1057 Kv. 79, SE 368, inv. št. AI 9192/1.

Odl. u. lonca, okrašenega z odtisi prsta, groba keramika, sivo rjave barve, prostoročna izdelava; v. 1,8 cm, š. 2,5 cm.

1058 Kv. 79, SE 368, inv. št. AI 9192/2.

Odl. u. lonca, okrašenega z odtisi orodja, groba keramika, sivo rjave barve, prostoročna izdelava; v. 2 cm, š. 3 cm.

1059 Kv. 79, SE 368, inv. št. AI 9193/1.

Odl. d. z ost., groba keramika, sivo rjave barve, prostoročna izdelava; v. 3,1 cm, š. 7,5 cm, pr. d. 16,2 cm.

1060 Kv. 79, SE 368, inv. št. AI 9195/1.

Odl. ost. posode, na notr. strani okrašenega z brazdastim vzorom, fina keramika, sive barve, prostoročna izdelava; v. 1,4 cm, š. 1,8 cm.

1061 Kv. 79, SE 368, PPN 159, inv. št. AI 9726.

Odbitek iz temno sivega roženca; dl. 3,24 cm, š. 2,77 cm, db. 0,8 cm. Talon je gladek – pokrivata ga dve večji retuši. Celotno dorzalno površino odbitka pokriva korteks.



1062 Kv. 79, SE 368, PPN 199, inv. št. AI 9727.

Razbitina iz sivega roženca, dl. 0,4 cm, š. 0,4 cm, db. 0,2 cm.



3. polnilo zbiralnika za vodo 5, G1063

1063 Kv. 79, SE 371, inv. št. AI 9202.

Odl. u. skleda, na zun. in notr. strani ter ustju okrašene z vrezi, fina keramika, rjave barve, prostoročna izdelava; v. 1,4 cm, š. 1,8 cm.

M 1:1 1053, 1054, 1062

M 1:2

1040

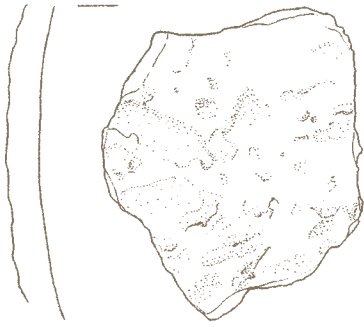

1041



1042



1043



1044



1045

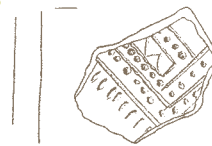

1046



1047

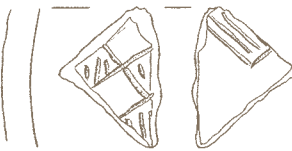

1048



1049



1050



1051



1052

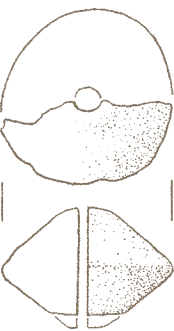

1053



1054



1056

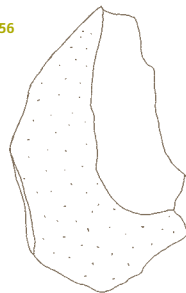

1055



1057



1058



1059



1060



1061



1062



1063



SE 352 1040-1056

SE 368 1057-1062

SE 371 1063

**4. polnilo zbiralnika za vodo 5,
G1064-G1071**

1064 Kv. 79, SE 386, inv. št. AI 9257.

Skleda, okrašena z rebrom, groba keramika, rjave barve, prostoročna izdelava; v. 16 cm, pr. u. 18,9 cm, pr. d. 9 cm.



1065 Kv. 79, SE 386, inv. št. AI 9256.

Vrč z ročajem, okrašen z odtisi vrvice, fina keramika, črne barve, prostoročna izdelava; v. 12,9 cm, pr. u. 9,2 cm, pr. d. 4,7 cm.



1066 Kv. 79, SE 386, inv. št. AI 9252/3.

Odl. u. z ost. sklede, fina keramika, sive barve, prostoročna izdelava; v. 3 cm, š. 2,5 cm, pr. u. 14 cm.

1067 Kv. 79, SE 386, inv. št. AI 9252/5.

Odl. u. lonca, groba keramika, sive barve, prostoročna izdelava; v. 3,3 cm, š. 4,8 cm, pr. u. 22 cm.

1068 Kv. 79, SE 386, inv. št. AI 9253/1.

Odl. navzven izvihanega in prilepljenega u. lonca, okrašenega z odtisi nohta, fina keramika, rjave barve, prostoročna izdelava; v. 3,6 cm, š. 4 cm.

1069 Kv. 79, SE 386, inv. št. AI 9253/2.

Odl. navzven izvihanega in prilepljenega u. lonca, okrašenega z odtisi prsta, fina keramika, rjave barve, prostoročna izdelava; v. 2,8 cm, š. 5,2 cm.

1070 Kv. 79, SE 386, inv. št. AI 9254/2.

Odl. d. z ost., groba keramika, svetlo rjave barve, prostoročna izdelava; v. 2,7 cm, š. 6 cm, pr. dna 15,4 cm.

1071 Kv. 79, SE 386, inv. št. AI 9254/7.

Odl. d. z ost., okrašenim z barbotinom, groba keramika, sive barve, prostoročna izdelava; v. 2,8 cm, š. 7,8 cm, pr. d. 24,2 cm.

1064

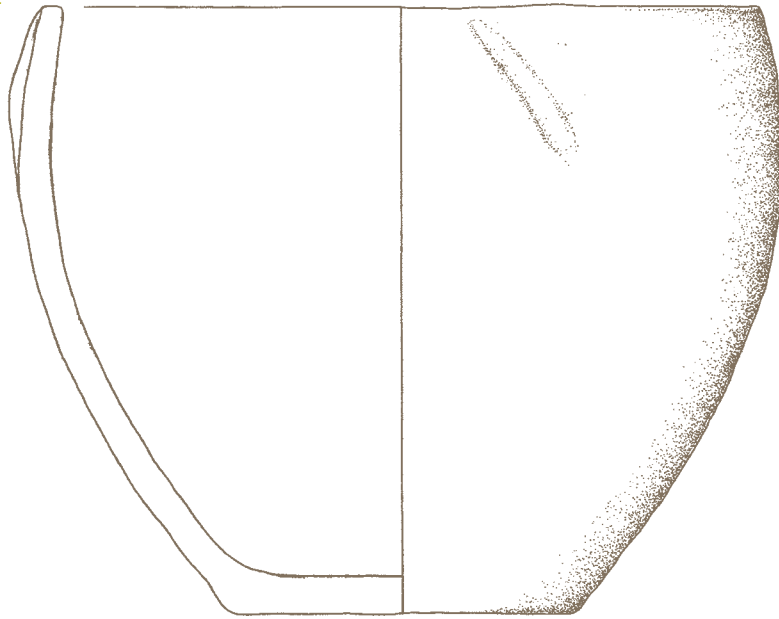

1065

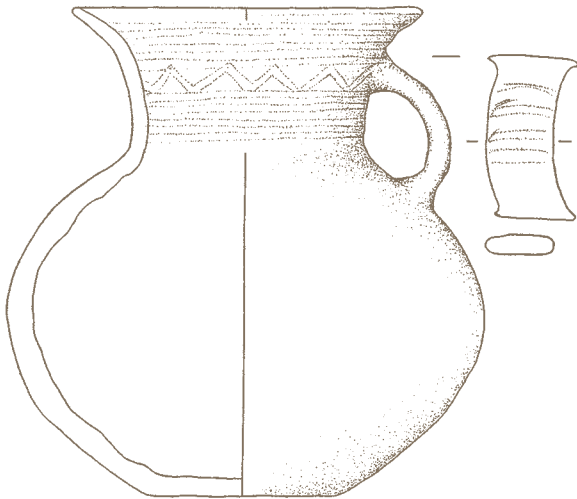

1066



1067



1068

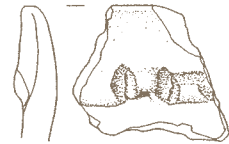

1069



1070

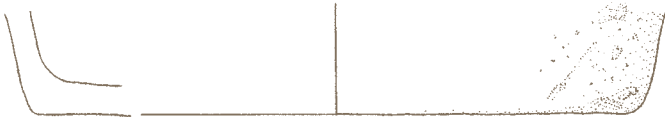

1071



**Vsa polnila skupaj zbiralnika
za vodo 5, G1072**

**1072 Kv. 79, SE 352, 368, 371 in
386, inv. št. Al 9198.**

Odl. u. lonca, groba keramika, sive barve, prostoročna izdelava; v. 2,5 cm, š. 4 cm, pr. u. 16,4 cm.

**Koncentracija keramike v
bližini objekta II, G1073-G1077**

**1073 Kv. 95, SE 33, inv. št. Al
8667/3.**

Odl. u. skleda, okrašena z odtisi orodja, fina keramika, sive barve, prostoročna izdelava; v. 1,9 cm, š. 3,4 cm.

**1074 Kv. 95, SE 33, inv. št. Al
8667/1.**

Odl. navzven izvihanega in prilepljenega u. lonca, okrašenega z odtisi prsta, fina keramika, rjave barve, prostoročna izdelava; v. 7,7 cm, š. 10 cm, pr. u. 31,8 cm.

**1075 Kv. 95, SE 33, inv. št. Al
8667/2.**

Odl. navzven izvihanega in prilepljenega u. lonca, okrašenega z odtisi nohta, fina keramika, rjave barve, prostoročna izdelava; v. 3,3 cm, š. 6,5 cm, pr. u. 24,2 cm.

1076 Kv. 95, SE 33, inv. št. Al 8668.

Odl. d. z ost. posode, groba keramika, sive barve, prostoročna izdelava; v. 3 cm, š. 6 cm, pr. d. 20 cm.

1077 Kv. 95, SE 33, inv. št. Al 8669.

Odl. ost. posode z odlomljenim ročajem, groba keramika, rjave barve, prostoročna izdelava; v. 2,9 cm, š. 5 cm.

**Jarek v bližini objekta II,
G1079-G1080**

1078 Kv. 95, SE 45, inv. št. Al 8742.

Odl. navzven izvihanega in prilepljenega u. lonca, okrašenega z odtisi orodja, fina keramika, rjavo sive barve, prostoročna izdelava; v. 5,2 cm, š. 7 cm, pr. u. 27,4 cm.

**1079 Kv. 95, SE 45, inv. št. Al
8744/1.**

Odl. noge skleda, okrašena z navpičnimi žlebovi, fina keramika, rjavo sive barve, prostoročna izdelava; v. 4,2 cm, pr. noge 6,1 cm.

1080 Kv. 95, SE 45, inv. št. Al 8746.

Odl. u. vrča z ročajema, groba keramika, rjavo sive barve, prostoročna izdelava; v. 3,6 cm, š. 2,5 cm, pr. u. 11 cm.

M 1:2

1072



1073



1074

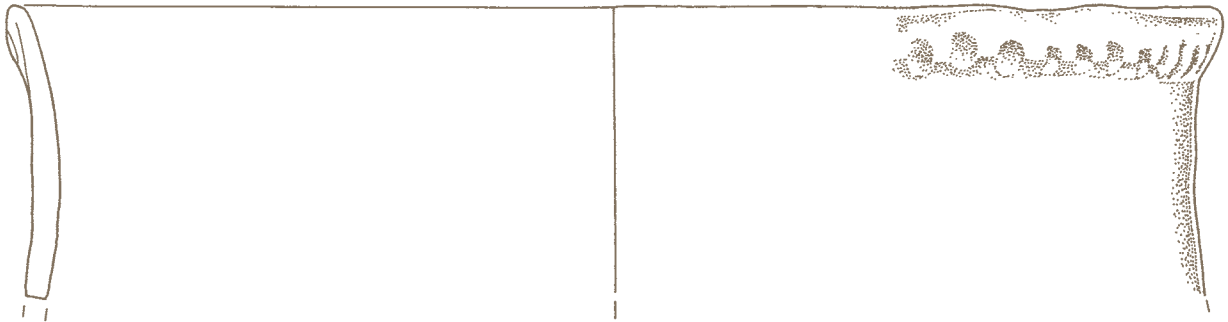

1075



1076



1077

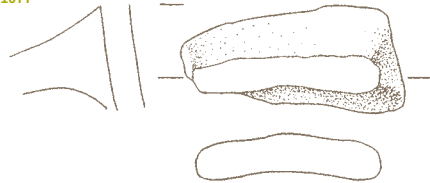

1078



1079

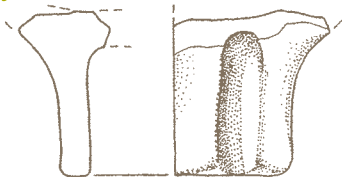

1080



SE 352 1072
SE 33 1073-1077
SE 45 1078-1080

Jama in jarek v bližini objekta II, G1081-G1082

1081 Kv. 94-95, SE 109 in 45, inv. št. AI 8744/2 in AI 8825.

Odlomka noge posode, okrašene z vrezi, groba keramika, sivo rjave barve, prostoročna izdelava; v. 3,6 cm, pr. noge 6,4 cm.

1082 Kv. 94-95, SE 109, inv. št. AI 8826.

Odl. ost. z ročajem, groba keramika, na zun. strani oranžno rjave, na notr. sivo rjave barve, prostoročna izdelava; v. 5 cm, š. 6 cm.

Domnevni nadzemni objekt III-stojka, G1083

1083 Kv. 95, SE 47, inv. št. AI 8748.

Odl. u. z ost. sklede, okrašene z bradavico, fina keramika, sivo rjave barve, prostoročna izdelava; v. 2,2 cm, š. 4 cm, pr. u. 18,4 cm.

Jama v objektu III, G1084-G1088

1084 Kv. 95-96, SE 85, inv. št. AI 8734/1.

Odl. navzven izvihane in prilepljenega u. lonca, fina keramika, temno sive barve, prostoročna izdelava; v. 2,1 cm, š. 2,5 cm, pr. u. 13,6 cm.

1085 Kv. 95-96, SE 85, inv. št. AI 8733.

Odl. navzven izvihane in prilepljenega u. lonca, okrašene z odtisi prsta, groba keramika, sivo rjave barve, prostoročna izdelava; v. 4 cm, š. 9 cm, pr. u. 42,5 cm.

1086 Kv. 95-96, SE 85, inv. št. AI 8734/2.

Odl. u. lonca, groba keramika, na zun. strani oranžne, na notr. sive barve, prostoročna izdelava; v. 3,7 cm, š. 4,7 cm, pr. u. 12,4 cm.

1087 Kv. 95-96, SE 85, inv. št. AI 8734/3.

Odl. u. lonca, okrašene z odtisi lončarskega orodja, groba keramika, oranžno rjave barve, prostoročna izdelava; v. 1 cm, š. 3 cm, pr. u. 13,4 cm.

1088 Kv. 95-96, SE 85, inv. št. AI 8735/6.

Odl. d. z ost., groba keramika, svetlo rjave barve, prostoročna izdelava; v. 5,5 cm, š. 4,5 cm, pr. d. 13,7 cm.

1. polnilo (zasutje) zbiralnika za vodo 6, G1089-G1116

1089 Kv. 79-80, 95-96, SE 117, inv. št. AI 8832/4.

Odl. u. z ost. sklede, groba keramika, temno rjave barve, prostoročna izdelava; v. 4,4 cm, š. 6 cm, pr. u. 30 cm.

1090 Kv. 79-80, 95-96, SE 117, inv. št. AI 8832/5.

Odl. u. z ost. sklede, groba keramika, na zun. strani oranžne, na notr. sivo rjave barve, prostoročna izdelava; v. 5 cm, š. 3,8 cm.

1091 Kv. 79-80, 95-96, SE 117, inv. št. AI 8832/34.

Odl. u. z ost. sklede, groba keramika, oranžno svetlo rjave barve, prostoročna izdelava; v. 3,5 cm, š. 4 cm, pr. u. 16 cm.

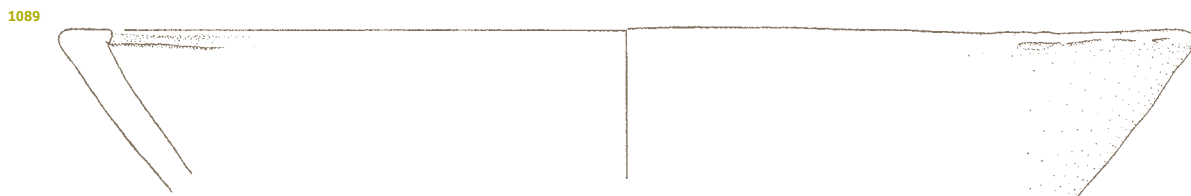
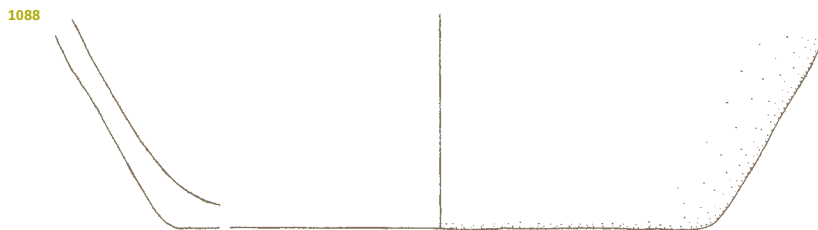
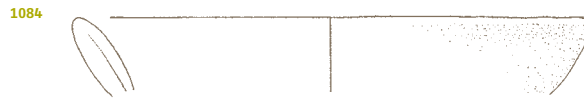
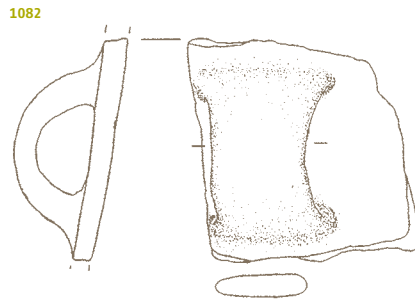
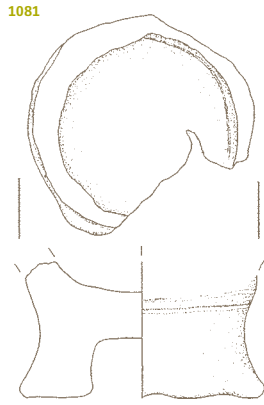

SE 109 in 45 1081
SE 109 1082
SE 85 1084-1088
SE 117 1089-1091

1092 Kv. 79-80, 95-96, SE 117, inv.

št. AI 8833/1 in 3.

Odl. u. z ost. sklede, okrašene z od-
tisi prsta, groba keramika, rjavo sive
barve, prostoročna izdelava; v. 7 cm,
š. 7,5 cm, pr. u. 33,2 cm.

1093 Kv. 79-80, 95-96, SE 117, inv.

št. AI 8833/9.

Odl. u. z ost. sklede, na notr. strani
okrašene z vrezi in vbodi, groba ke-
ramika, temno sive barve, prosto-
ročna izdelava; v. 5,2 cm, š. 12,5 cm,
pr. u. 21 cm.

1094 Kv. 79-80, 95-96, SE 117, inv.

št. AI 8831.

Odl. u. z ost. posode, fina keramika,
oranžne barve, prostoročna izdela-
va; v. 11,4 cm, pr. u. 10,9 cm.

1095 Kv. 79-80, 95-96, SE 117, inv.

št. AI 8832/1 in 3.

Odl. u. lonca, groba keramika, sivo
rjave barve, prostoročna izdelava;
v. 3,5 cm, pr. u. 18 cm.

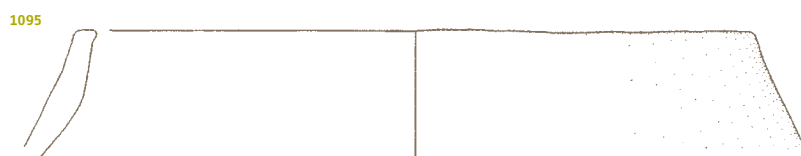
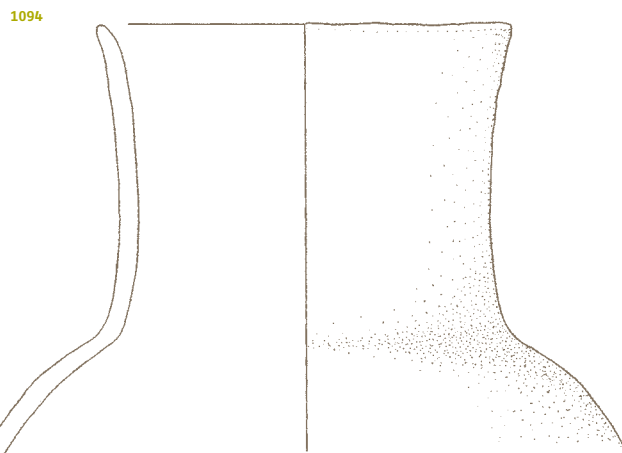
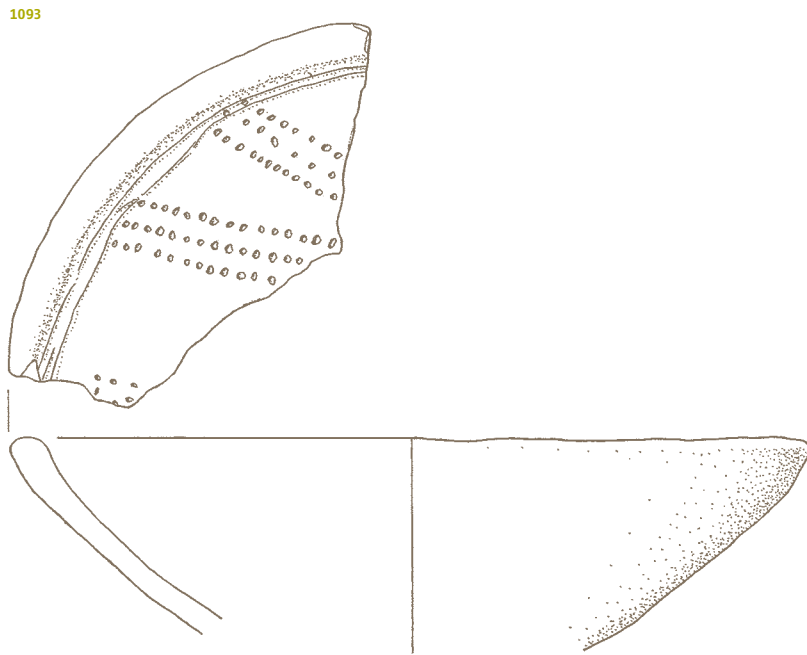
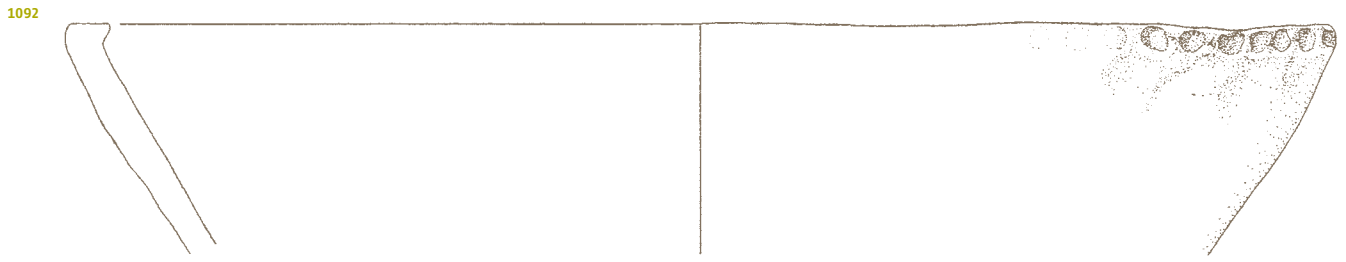

1096 Kv. 79-80, 95-96, SE 117, inv. št. AI 8832/2.

Odl. u. z ost. lonca, groba keramika, rjave barve, prostoročna izdelava; v. 6,8 cm, š. 7 cm, pr. u. 11 cm.

1097 Kv. 79-80, 95-96, SE 117, inv. št. AI 8832/6.

Odl. u. z ost. lonca, fina keramika, oranžno svetlo rjave barve, prostoročna izdelava; v. 3,8 cm, š. 5,5 cm, pr. u. 10,2 cm.

1098 Kv. 79-80, 95-96, SE 117, inv. št. AI 8832/10.

Odl. u. lonca, groba keramika, temno rjave barve, prostoročna izdelava; v. 3,1 cm, š. 3,8 cm.

1099 Kv. 79-80, 95-96, SE 117, inv. št. AI 8832/18.

Odl. u. lonca, groba keramika, sivo rjave barve, prostoročna izdelava; v. 3,7 cm, š. 2,8 cm.

1100 Kv. 79-80, 95-96, SE 117, inv. št. AI 8833/2.

Odl. u. lonca, okrašenega z odtsi nohta, groba keramika, rjavo sive barve, prostoročna izdelava; v. 2,5 cm, š. 4 cm.

1101 Kv. 79-80, 95-96, SE 117, inv. št. AI 8834/4.

Odl. d. z ost., okrašenim z barbotinom, groba keramika, na zun. strani rjave, na notr. sive barve, prostoročna izdelava; v. 6,1 cm, š. 6 cm, pr. d. 20,1 cm.

1102 Kv. 79-80, 95-96, SE 117, inv. št. AI 8834/5.

Odl. d. z ost., okrašenim z barbotinom, groba keramika, sive barve, prostoročna izdelava; v. 3,5 cm, š. 12 cm, pr. d. 21,3 cm.

1103 Kv. 79-80, 95-96, SE 117, inv. št. AI 8834/6.

Odl. d. z ost., groba keramika, rjave barve, prostoročna izdelava; v. 2,1 cm, pr. d. 18,5 cm.

1104 Kv. 79-80, 95-96, SE 117, inv. št. AI 8834/8.

Odl. d. z ost., fina keramika, sive barve, prostoročna izdelava; v. 1,8 cm, š. 6,5 cm, pr. d. 9,2 cm.

1105 Kv. 79-80, 95-96, SE 117, inv. št. AI 8834/13.

Odl. d. z ost., groba keramika, na zun. strani svetlo rjave, na notr. sive barve, prostoročna izdelava; v. 3,5 cm, š. 3 cm, pr. d. 10,3 cm.

1106 Kv. 79-80, 95-96, SE 117, inv. št. AI 8834/23.

Odl. d. z ost., groba keramika, na zun. strani svetlo rjave, na notr. sive barve, prostoročna izdelava; v. 3,8 cm, š. 3 cm, pr. d. 11,5 cm.

1107 Kv. 79-80, 95-96, SE 117, inv. št. AI 8834/29.

Odl. d. z ost., okrašenim z barbotinom, groba keramika, sive barve, prostoročna izdelava; v. 3 cm, š. 9,5 cm, pr. d. 22 cm.

1108 Kv. 79-80, 95-96, SE 117, inv. št. AI 8835.

Odl. noge posode, okrašene z vrezi in vbodji, fina keramika, oranžne in sive barve, prostoročna izdelava; v. 3,5 cm, pr. 8,2 cm.

M 1:2

1096



1097



1098



1099



1100



1101

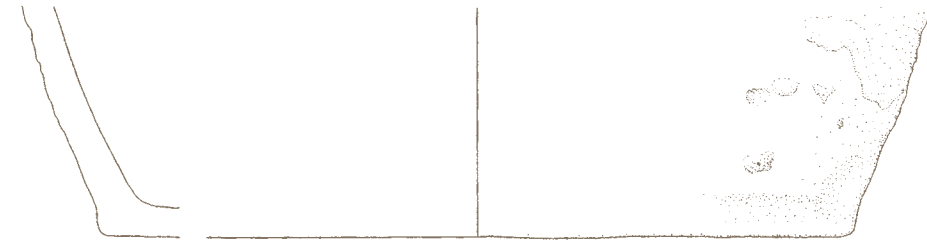

1102

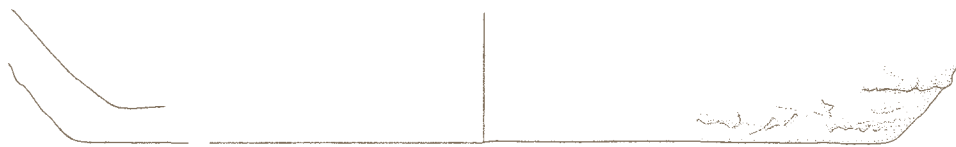

1103

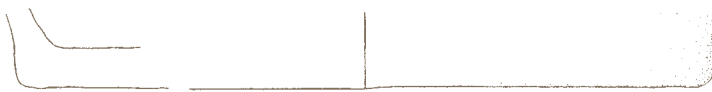

1104

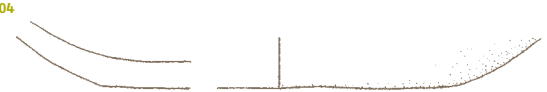

1105



1106

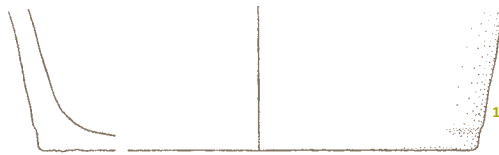

1108



1107

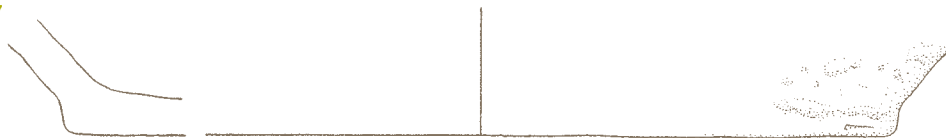

1109

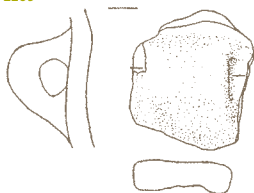

1110

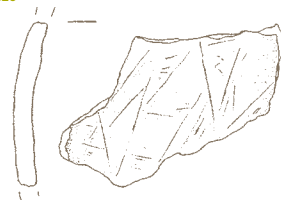

SE 117

1109 Kv. 79-80, 95-96, SE 117, inv. št. AI 8836/2.

Odl. ost. z ročajem, groba keramika, sive barve, prostoročna izdelava; v. 3,7 cm, š. 3,3 cm.

1110 Kv. 79-80, 95-96, SE 117, inv. št. AI 8838/1.

Odl. ost. posode, na notr. strani okrašenega z metličanjem, groba keramika, sive barve, prostoročna izdelava; v. 4,3 cm, š. 6 cm.

1111 Kv. 79-80, 95-96, SE 117, inv. št. AI 8838/2.

Odl. ost. posode, okrašenega z rebrom, razčlenjenim z odtisi prsta, groba keramika, sive barve, prostoročna izdelava; v. 4,3 cm, š. 4,8 cm.

1112 Kv. 79-80, 95-96, SE 117, inv. št. AI 8838/4.

Odl. ost. posode, okrašenega z odtisi prsta, groba keramika, sive barve, prostoročna izdelava; v. 5,2 cm, š. 4,3 cm.

1113 Kv. 79-80, 95-96, SE 117, inv. št. AI 8838/5.

Odl. ost. posode, na notr. strani okrašenega z žlebovi, groba keramika, sive barve, prostoročna izdelava; v. 3,9 cm, š. 4,6 cm.

1114 Kv. 79-80, 95-96, SE 117, inv. št. AI 8838/6.

Odl. ost. posode, okrašenega z rebrom, fina keramika, temno sivo črne barve, prostoročna izdelava; v. 2,9 cm, š. 3,5 cm.

1115 Kv. 79-80, 95-96, SE 117, inv. št. AI 8840.

Bikonično vretence, fina keramika, sivo rjave barve; v. 3,6 cm, pr. u. 5,2 cm.



1116 Kv. 79-80, 95-96, SE 117, PPN 131, inv. št. AI 9711.

Odl. retuširane kline iz rjavega roženca; dl. 1,96 cm, š. 1,1 cm, db. 0,36 cm. Distalni del je odlomljen. Talon je retuširan – pokrit je z eno večjo in številnimi manjšimi retušami. Na dorzalni strani desnega lateralnega roba ter na ventralni strani levega in desnega lateralnega roba so izdelane školjkovite retuše. Na dorzalni strani desnega lateralnega roba ter na ventralni strani levega in desnega lateralnega roba so makroskopsko določljive zagladitve – verjetno posledica uporabe.



2. polnilo zbiralnika za vodo 6, G1117-G1123

1117 Kv. 79-80, 95-96, SE 320, inv. št. AI 9071/11.

Odl. u. z ost. sklede, groba keramika, temno rjave barve, prostoročna izdelava; v. 7,8 cm, š. 9 cm, pr. u. 32,8 cm.

1118 Kv. 79-80, 95-96, SE 320, inv. št. AI 9071/10.

Odl. u. z ost. sklede, okrašene z odtisi orodja, groba keramika, temno sivo rjave barve, prostoročna izdelava; v. 4,4 cm, š. 5,7 cm.

1119 Kv. 79-80, 95-96, SE 320, inv. št. AI 9071/1.

Odl. u. z ost. posode, groba keramika, rjavo sive barve, prostoročna izdelava; v. 8,3 cm, š. 14 cm, pr. u. 9,2 cm.

1120 Kv. 79-80, 95-96, SE 320, inv. št. AI 9071/2.

Odl. u. lonca, groba keramika, temno sive barve, prostoročna izdelava; v. 3,5 cm, š. 4,5 cm, pr. u. 16 cm.

1121 Kv. 79-80, 95-96, SE 320, inv. št. AI 9071/8.

Odl. navzven izvihanega in priljepljenega u. lonca, groba keramika, rjavo sive barve, prostoročna izdelava; v. 4,1 cm, š. 7 cm, pr. u. 30 cm.

M 1:1 1116

M 1:2

1111

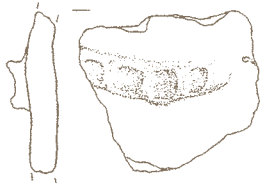

1112

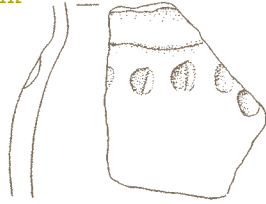

1113



1114



1115

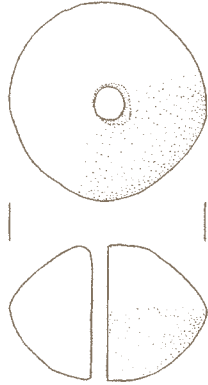

1116

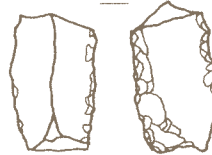

1117

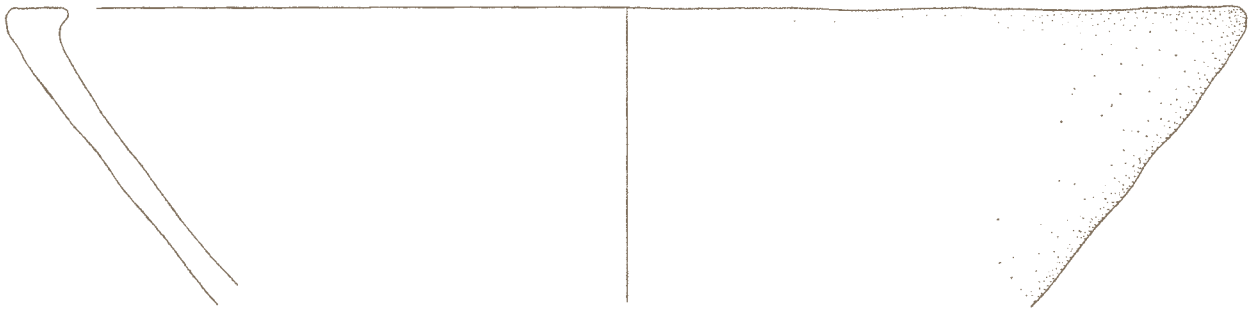

1118



1119

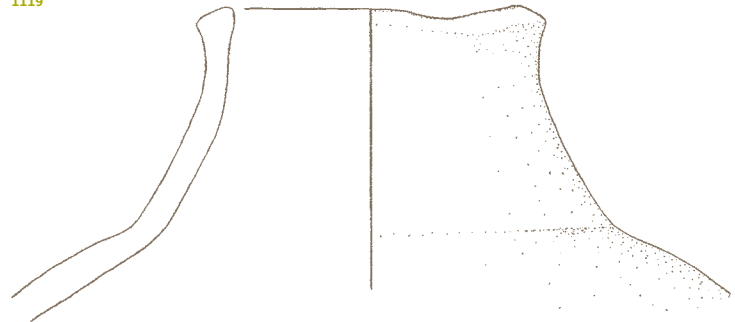

1120



1121



SE 117 1111-1116

SE 320 1117-1121

1122 Kv. 79–80, 95–96, SE 320, inv. št. AI 9073/1.

Odl. ost. posode z ročajem, groba keramika, svetlo rjavo sive barve, prostoročna izdelava; v. 7,6 cm, š. 6 cm.

1123 Kv. 95–96, SE 320, PPN 117, inv. št. AI 9717/1.

Luska iz temno sivega roženca; dl. 0,9 cm, š. 0,6 cm, db. 0,2 cm.



Jama ob zbiralniku za vodo 6, G1124-G1129

1124 Kv. 80, 329, inv. št. AI 9108/2.

Odl. u. z ost. sklede, groba keramika, sive barve, prostoročna izdelava; v. 4,3 cm, š. 4 cm, pr. u. 24,2 cm.

1125 Kv. 80, SE 329, inv. št. AI 9110.

Odl. u. z ost. sklede s preluknjanima držajema, groba keramika, oranžno rjave barve, prostoročna izdelava; v. 3,6 cm, š. 7 cm, pr. u. 23,8 cm.

1126 Kv. 80, SE 329, inv. št. AI 9108/1.

Odl. navzven izvihanega in prilepljenega u. lonca, fina keramika, temno sivo rjave barve, prostoročna izdelava; v. 5,2 cm, š. 3,3 cm, pr. u. 13,1 cm.

1127 Kv. 80, SE 329, inv. št. AI 9109/2.

Odl. navzven izvihanega in prilepljenega u. lonca, okrašenega z od-tisi nohta, groba keramika, svetlo rjave barve, prostoročna izdelava; v. 3,5 cm, š. 3,2 cm.

1128 Kv. 80, SE 329, inv. št. AI 9109/3.

Odl. navzven izvihanega in prilepljenega u. lonca, okrašenega z od-tisi nohta, groba keramika, na zun. strani sive, na notr. rjave barve, prostoročna izdelava; v. 3,9 cm, š. 6 cm, pr. u. 18,9 cm.

1129 Kv. 80, SE 329, inv. št. AI 9112/3.

Odl. ost. posode z odlomljenim ročajem, fina keramika, na zun. strani rjavo sive, na notr. sive barve, prostoročna izdelava; v. 7,7 cm, š. 5,5 cm, pr. ost. 18,3 cm.

Polzemljanka 6, G1130-G1240

1130 Kv. 16, 32, 97, 121, SE 314, inv. št. AI 8936/19.

Odl. u. sklede, groba keramika, sivo rjave barve, prostoročna izdelava; v. 2,2 cm, š. 5,5 cm.

1131 Kv. 16, 32, 97, 121, SE 314, inv. št. AI 8936/35.

Odl. u. z ost. sklede, groba keramika, temno rjave barve, prostoročna izdelava; v. 2,5 cm, š. 4,7 cm.

1132 Kv. 16, 32, 97, 121, SE 314, inv. št. AI 8936/52.

Odl. u. z ost. sklede, groba keramika, na zun. strani rdeče, na notr. temno sive barve, prostoročna izdelava; v. 3,2 cm, š. 7 cm, pr. u. 16,2 cm.

M 1:2
M 1:1 1223

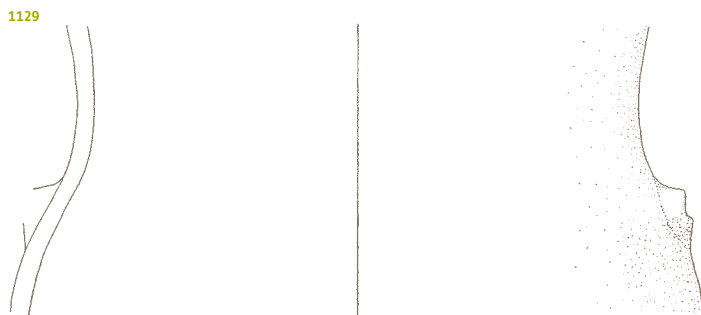
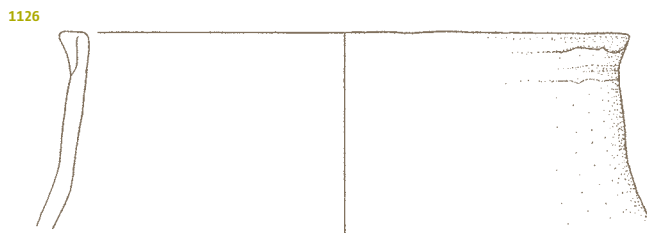
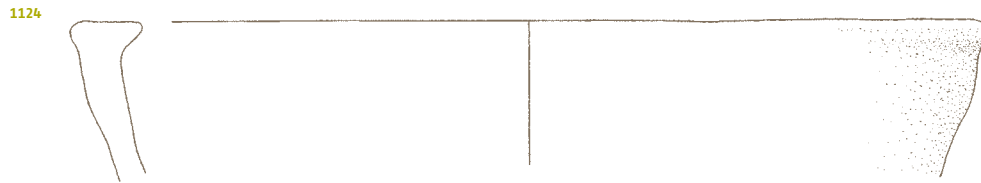
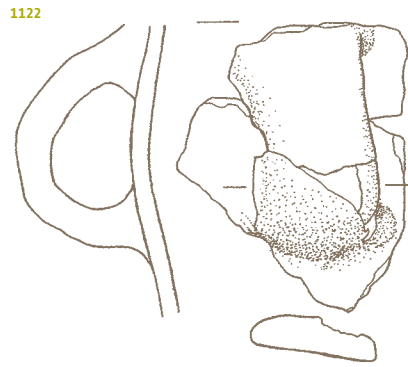

SE 320 1222-1123
SE 329 1124-1129
SE 314 1130-1132

1133 Kv. 16, 32, 97, 121, SE 314,

inv. št. AI 8936/54.

Odl. u. z ost. sklede, groba keramika, temno rjavo sive barve, prostoročna izdelava; v. 7,3 cm, š. 6,5 cm, pr. u. 19,8 cm.

1134 Kv. 16, 32, 97, 121, SE 314,

inv. št. AI 8936/85.

Odl. u. sklede, groba keramika, temno sive barve, prostoročna izdelava; v. 2,3 cm, š. 4,8 cm.

1135 Kv. 16, 32, 97, 121, SE 314,

inv. št. AI 8936/86.

Odl. u. z ost. sklede, groba keramika, temno sive barve, prostoročna izdelava; v. 4,3 cm, š. 4,9 cm.

1136 Kv. 16, 32, 97, 121, SE 314,

inv. št. AI 8936/87.

Odl. u. z ost. sklede, groba keramika, oranžne in sive barve, prostoročna izdelava; v. 4,2 cm, š. 6,5 cm, pr. u. 29,2 cm.

1137 Kv. 16, 32, 97, 121, SE 314,

inv. št. AI 8936/98.

Odl. u. z ost. sklede, izdelava?, barva?, prostoročna izdelava; v. 7,1 cm, pr. u. 24 cm.

1138 Kv. 16, 32, 97, 121, SE 314,

inv. št. AI 8936/93.

Odl. u. lonca, groba keramika, rjave barve, prostoročna izdelava; v. 4,4 cm, š. 6 cm, pr. u. 30 cm.

1139 Kv. 16, 32, 97, 121, SE 314,

inv. št. AI 8936/96.

Odl. u. z ost. sklede, groba keramika, temno sivo rjave barve, prostoročna izdelava; v. 5,3 cm, š. 7 cm, pr. u. 27,9 cm.

1140 Kv. 16, 32, 97, 121, SE 314,

inv. št. AI 8936/99.

Odl. u. z ost. sklede, groba keramika, temno sive barve, prostoročna izdelava; v. 5,7 cm, š. 8 cm, pr. u. 38,9 cm.

M1:2
M1:3 1140

1133

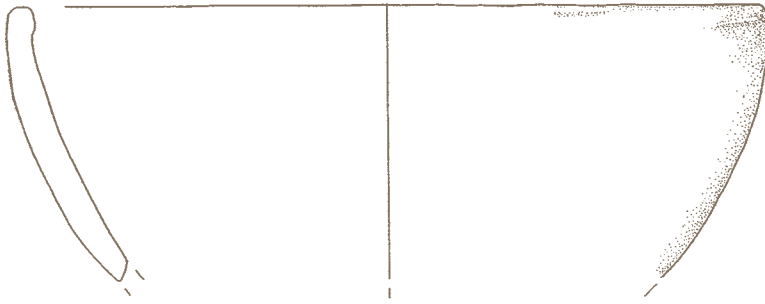

1134



1135

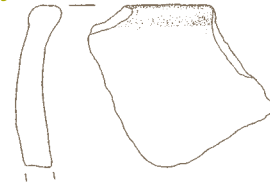

1136

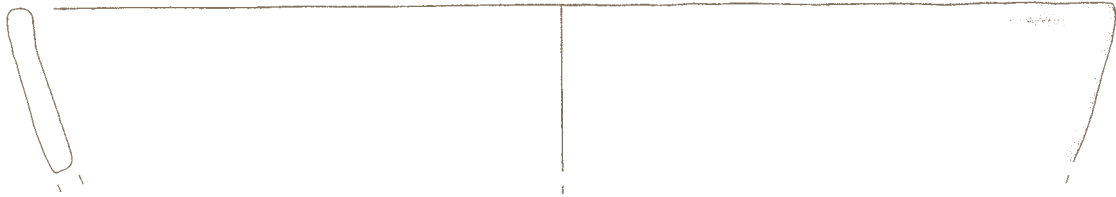

1137

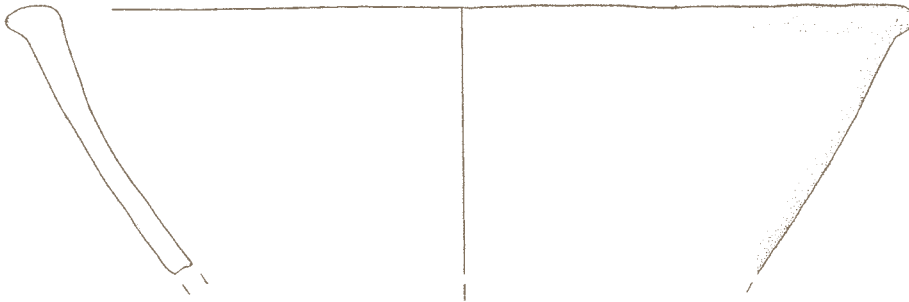

1138



1139



1140

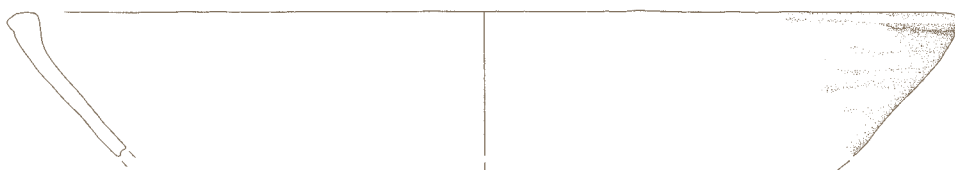

1141 Kv. 16, 32, 97, 121, SE 314,
inv. št. AI 8936/100.

Odl. u. z ost. sklede, groba keramika, temno rjave barve, prostoročna izdelava; v. 6,9 cm, š. 13 cm, pr. u. 28 cm.

1142 Kv. 16, 32, 97, 121, SE 314,
inv. št. AI 8936/104.

Odl. u. z ost. sklede, groba keramika, temno rjave barve, prostoročna izdelava; v. 4,3 cm, š. 5,5 cm, pr. u. 11,6 cm.

1143 Kv. 16, 32, 97, 121, SE 314,
inv. št. AI 8936/105.

Odl. u. z ost. sklede, fina keramika, rjavo sive barve, prostoročna izdelava; v. 4,1 cm, š. 4,5 cm, pr. u. 18,2 cm.

1144 Kv. 16, 32, 97, 121, SE 314,
inv. št. AI 8936/110.

Odl. u. z ost. sklede, groba keramika, temno rjavo sive barve, prostoročna izdelava; v. 9 cm, š. 12 cm, pr. u. 17,5 cm.

1145 Kv. 16, 32, 97, 121, SE 314,
inv. št. AI 8937/3.

Odl. u. sklede, na notr. strani in ustju okrašene z vrezi, groba keramika, svetlo rjave barve, prostoročna izdelava; v. 2,7 cm, š. 4,2 cm.

1146 Kv. 16, 32, 97, 121, SE 314,
inv. št. AI 8937/6.

Odl. u. z ost. sklede, okrašene z odtisi orodja, fina keramika, oranžno rjave barve, prostoročna izdelava; v. 3,3 cm, š. 5 cm, pr. u. 36 cm.

1147 Kv. 16, 32, 97, 121, SE 314,
inv. št. AI 8937/7.

Odl. u. z ost. sklede, okrašene z odtisi prsta in orodja, groba keramika, sive barve, prostoročna izdelava; v. 4 cm, š. 6,6 cm, pr. u. 24 cm.

1148 Kv. 16, 32, 97, 121, SE 314,
inv. št. AI 8937/9.

Odl. u. z ost. sklede, na zun. strani in ustju okrašene z vrezi in vbodi, groba keramika, sive barve, prostoročna izdelava; v. 2,5 cm, š. 3,2 cm.

1149 Kv. 16, 32, 97, 121, SE 314,
inv. št. AI 8937/12.

Odl. u. z ost. sklede, okrašene z odtisi prsta, groba keramika, sive barve, prostoročna izdelava; v. 4 cm, š. 5 cm, pr. u. 26 cm.

1150 Kv. 16, 32, 97, 121, SE 314,
inv. št. AI 8937/18.

Odl. u. z ost. sklede, na notr. strani okrašene z vrezi in vbodi, fina keramika, svetlo rjavo sive barve, prostoročna izdelava; v. 3,3 cm, š. 4 cm, pr. u. 15 cm.



M1:2

M1:3 1146 1141

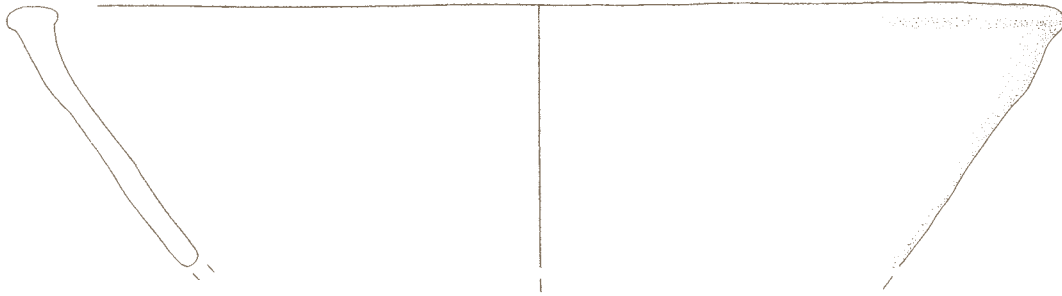

1142



1143

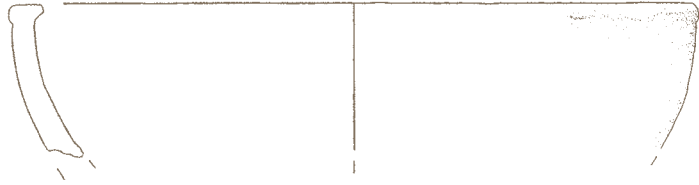

1144

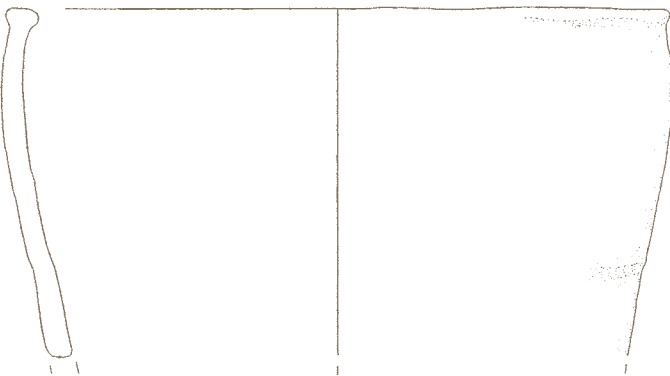

1145

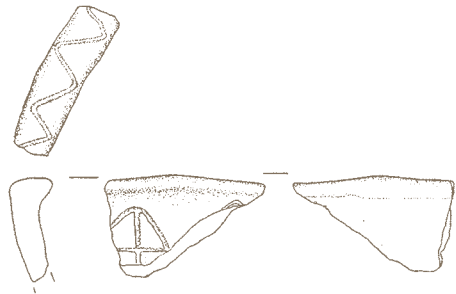

1146



1147

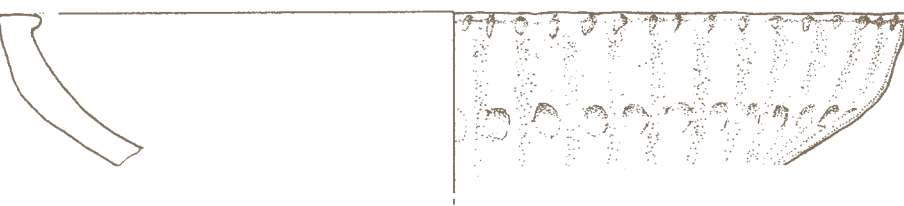

1148

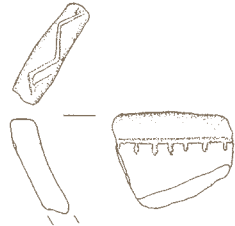

1149



1150

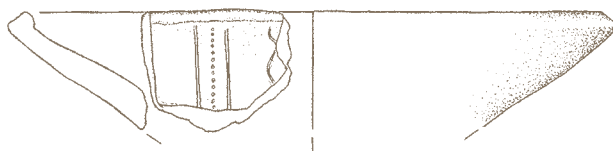

SE 314

1151 Kv. 16, 32, 97, 121, SE 314,
inv. št. AI 8937/19.

Odl. u. z ost. sklede, okrašene z od-
tisi prsta, groba keramika, na zun.
strani oranžne in sive, na notr. rjavo
sive barve, prostoročna izdelava;
v. 5,7 cm, š. 4,5 cm, pr. u. 20 cm.

1152 Kv. 16, 32, 97, 121, SE 314,
inv. št. AI 8937/21.

Odl. u. z ost. sklede, okrašene z od-
tisi nohta, groba keramika, rjave bar-
ve, prostoročna izdelava; v. 3,7 cm,
š. 6 cm, pr. u. 23,6 cm.

1153 Kv. 16, 32, 97, 121, SE 314,
inv. št. AI 8937/23.

Odl. u. z ost. sklede, okrašene z od-
tisi prsta, groba keramika, na zun.
strani oranžno rjave, na notr. rjave
barve, prostoročna izdelava;
v. 4,1 cm, š. 4,5 cm, pr. u. 19,6 cm.

1154 Kv. 16, 32, 97, 121, SE 314,
inv. št. AI 8937/25.

Odl. u. z ost. sklede, okrašene z od-
tisi prsta, groba keramika, sivo rjave
barve, prostoročna izdelava; v. 8 cm,
š. 8 cm, pr. u. 37,8 cm.

1155 Kv. 16, 32, 97, 121, SE 314,
inv. št. AI 8937/27.

Odl. u. z ost. sklede, okrašene z od-
tisi prsta, groba keramika, temno rja-
ve barve, prostoročna izdelava;
v. 6,5 cm, š. 6 cm, pr. u. 32 cm.

1156 Kv. 16, 32, 97, 121, SE 314,
inv. št. AI 8936/14.

Odl. u. lonca, groba keramika, sive
barve, prostoročna izdelava;
v. 2,7 cm, š. 4,5 cm, pr. u. 14 cm.

1157 Kv. 16, 32, 97, 121, SE 314,
inv. št. AI 8936/23.

Odl. u. lonca, groba keramika, te-
mno rjave barve, prostoročna izde-
lava; v. 4,5 cm, š. 7 cm,
pr. u. 15,7 cm.

1158 Kv. 16, 32, 97, 121, SE 314,
inv. št. AI 8936/25.

Odl. u. lonca, groba keramika, rjave
barve, prostoročna izdelava;
v. 3,8 cm, š. 4 cm, pr. u. 14 cm.

1159 Kv. 16, 32, 97, 121, SE 314,
inv. št. AI 8936/27.

Odl. navzven izvihanega in prile-
pljenega u. sklede, groba keramika,
sive barve, prostoročna izdelava;
v. 3,3 cm, š. 4,2 cm.

M 1:2
M 1:3 1154

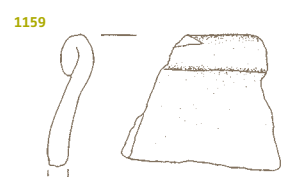
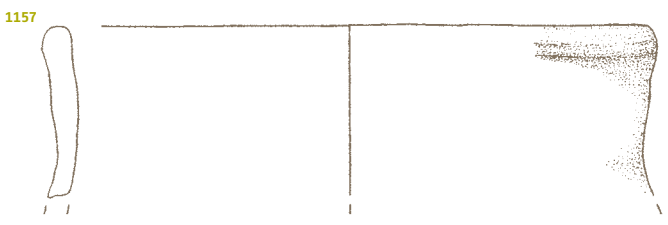
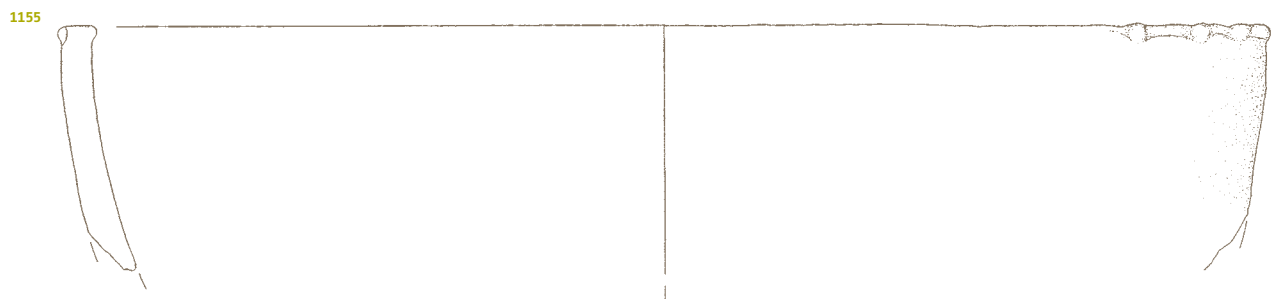
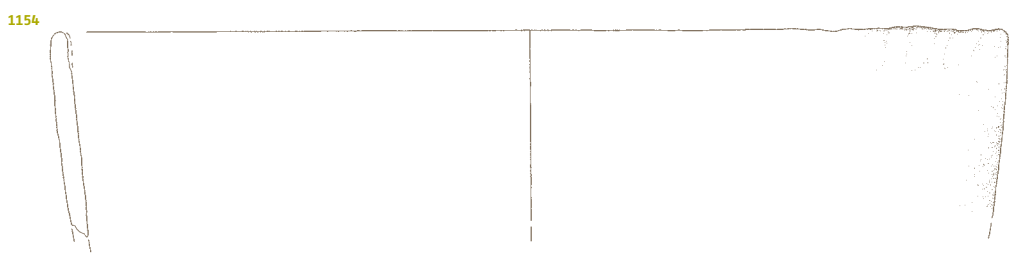
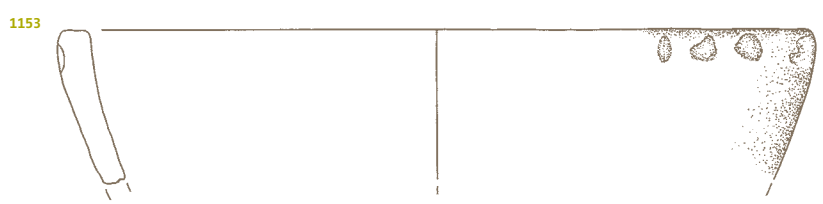
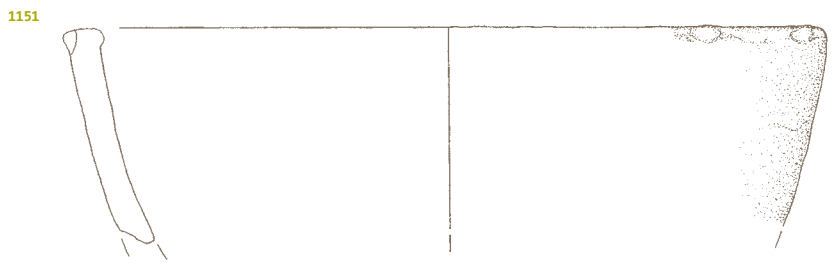

SE 314

1160 Kv. 16, 32, 97, 121, SE 314,
inv. št. AI 8936/32.
Odl. u. lonca, groba keramika, temno sive barve, prostoročna izdelava; v. 3,7 cm, š. 5,2 cm, pr. u. 10,1 cm.

1161 Kv. 16, 32, 97, 121, SE 314,
inv. št. AI 8936/33.
Odl. u. lonca, groba keramika, temno rjave barve, prostoročna izdelava; v. 4,4 cm, š. 6 cm, pr. u. 13,1 cm.

1162 Kv. 16, 32, 97, 121, SE 314,
inv. št. AI 8936/36.
Odl. u. lonca, groba keramika, sivo rjave barve, prostoročna izdelava; v. 2,6 cm, š. 3,8 cm.

1163 Kv. 16, 32, 97, 121, SE 314,
inv. št. AI 8936/37.
Odl. u. z ost. lonca, groba keramika, sive barve, prostoročna izdelava; v. 5,7 cm, š. 4 cm, pr. u. 10,2 cm.

1164 Kv. 16, 32, 97, 121, SE 314,
inv. št. AI 8936/38.
Odl. u. z ost. lonca, fina keramika, rjavo sive barve, prostoročna izdelava; v. 6,2 cm, š. 6 cm, pr. u. 9,6 cm, pr. ost. 12,8 cm.

1165 Kv. 16, 32, 97, 121, SE 314,
inv. št. AI 8936/46.
Odl. u. lonca, groba keramika, rjave barve, prostoročna izdelava; v. 3,4 cm, š. 3,5 cm.

1166 Kv. 16, 32, 97, 121, SE 314,
inv. št. AI 8936/51.
Odl. u. z ost. lonca, groba keramika, rjave barve, prostoročna izdelava; v. 4,2 cm, š. 8,5 cm, pr. u. 14 cm.

1167 Kv. 16, 32, 97, 121, SE 314,
inv. št. AI 8936/81.
Odl. u. lonca, groba keramika, rjave barve, prostoročna izdelava; v. 4,7 cm, š. 4,5 cm, pr. u. 16 cm.

1168 Kv. 16, 32, 97, 121, SE 314,
inv. št. AI 8936/83.
Odl. u. lonca, groba keramika, rjave barve, prostoročna izdelava; v. 5,3 cm, š. 6 cm, pr. u. 16,3 cm.

1169 Kv. 16, 32, 97, 121, SE 314,
inv. št. AI 8936/91.
Odl. u. lonca, groba keramika, temno rjave barve, prostoročna izdelava; v. 5,3 cm, š. 5,5 cm, pr. u. 15,2 cm.

1170 Kv. 16, 32, 97, 121, SE 314,
inv. št. AI 8936/92.
Odl. u. lonca, groba keramika, rjavo oranžne barve, prostoročna izdelava; v. 3,8 cm, š. 7,5 cm, pr. u. 23,8 cm.

M 1:2

1160



1161



1162



1163

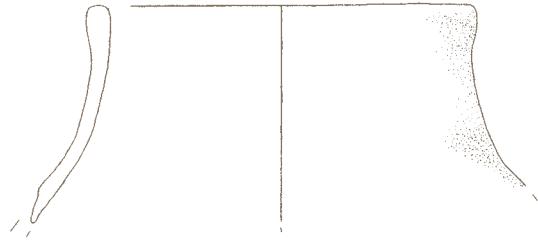

1164



1165

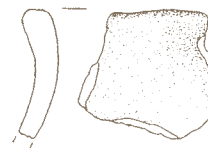

1166

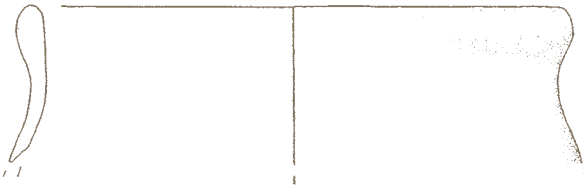

1167

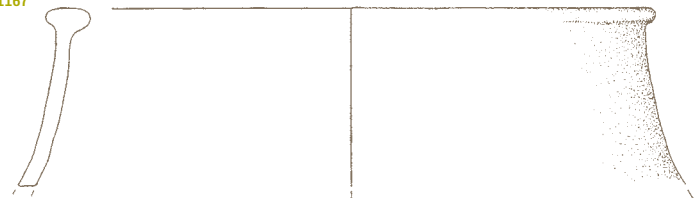

1168

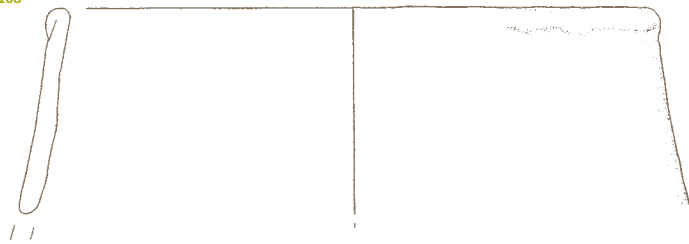

1169



1170



SE 314

1171 Kv. 16, 32, 97, 121, SE 314,
inv. št. AI 8936/97.

Odl. u. lonca, groba keramika, rjavo rdeče barve, prostoročna izdelava; v. 5 cm, š. 5 cm, pr. u. 14,1 cm.

1172 Kv. 16, 32, 97, 121, SE 314,
inv. št. AI 8936/102.

Odl. u. lonca, groba keramika, rjavo sive barve, prostoročna izdelava; v. 5,2 cm, š. 5,5 cm, pr. u. 20,4 cm.

1173 Kv. 16, 32, 97, 121, SE 314,
inv. št. AI 8936/106.

Odl. u. lonca, groba keramika, oranžne barve, prostoročna izdelava; v. 4 cm, š. 7 cm, pr. u. 15,5 cm.

1174 Kv. 16, 32, 97, 121, SE 314,
inv. št. AI 8936/107.

Odl. u. z ost. sklede, groba keramika, rjavo sive barve, prostoročna izdelava; v. 4,8 cm, š. 7 cm, pr. u. 28,5 cm.

1175 Kv. 16, 32, 97, 121, SE 314,
inv. št. AI 8936/108.

Odl. u. lonca, groba keramika, svetlo rjave barve, prostoročna izdelava; v. 3,8 cm, š. 8 cm, pr. u. 16 cm.

1176 Kv. 16, 32, 97, 121, SE 314,
inv. št. AI 8937/5.

Odl. u. lonca, okrašenega z vrezii, groba keramika, sive barve, prostoročna izdelava; v. 2 cm, š. 3,5 cm.

1177 Kv. 16, 32, 97, 121, SE 314,
inv. št. AI 8937/8.

Odl. u. lonca, okrašenega z odtisi nohta, groba keramika, sive barve, prostoročna izdelava; v. 5,4 cm, š. 4,3 cm.

1178 Kv. 16, 32, 97, 121, SE 314,
inv. št. AI 8937/16.

Odl. u. lonca, okrašenega z odtisi prsta, groba keramika, sivo rjave barve, prostoročna izdelava; v. 2,5 cm, š. 4,5 cm, pr. u. 9,7 cm.

1179 Kv. 16, 32, 97, 121, SE 314,
inv. št. AI 8937/20.

Odl. u. lonca, okrašenega z odtisi prsta, groba keramika, temno rjave barve, prostoročna izdelava; v. 3 cm, š. 5 cm, pr. u. 19,9 cm.

1180 Kv. 16, 32, 97, 121, SE 314,
inv. št. AI 8937/24.

Odl. navzven izvihane in priljepljenega u. lonca, okrašenega z odtisi prsta, groba keramika, temno rjave barve, prostoročna izdelava; v. 3 cm, š. 6 cm, pr. u. 29,8 cm.

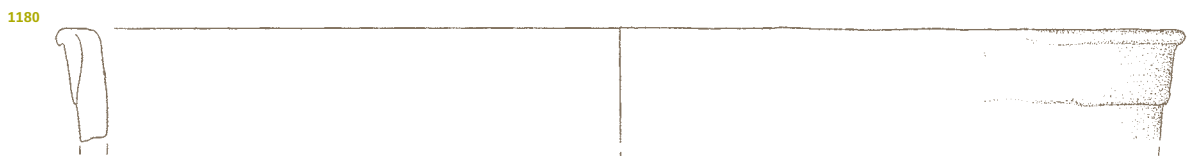
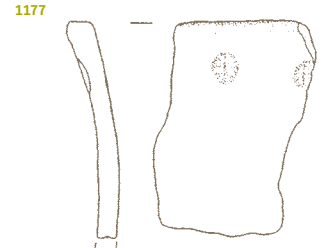
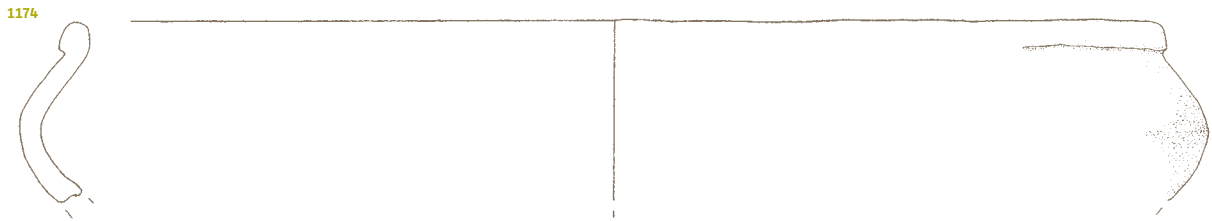
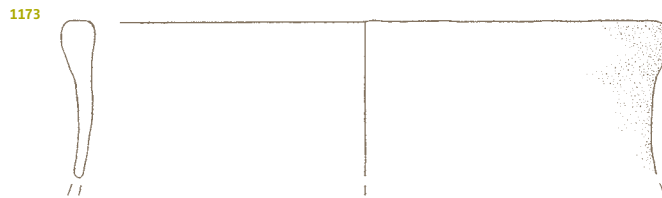
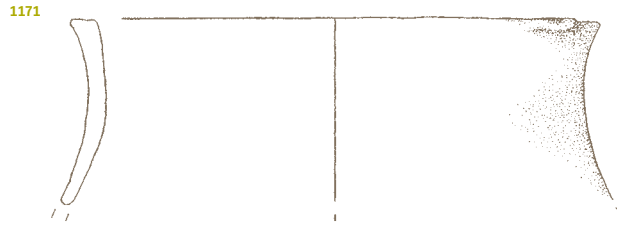

1181 Kv. 16, 32, 97, 121, SE 314,
inv. št. AI 8937/26.

Odl. navzven izvihane in prilepljenega u. lonca, okrašenega z odtisi nohta, groba keramika, temno rjave barve, prostoročna izdelava; v. 5 cm, š. 5,5 cm, pr. u. 20,2 cm.

1182 Kv. 16, 32, 97, 121, SE 314,
inv. št. AI 8937/30.

Odl. u. lonca, okrašenega z odtisi prsta, groba keramika, rjave barve, prostoročna izdelava; v. 6,7 cm, š. 6 cm, pr. u. 15,8 cm.

1183 Kv. 16, 32, 97, 121, SE 314,
inv. št. AI 8937/31.

Odl. u. z ost. lonca, okrašenega z odtisi prsta, groba keramika, temno sivo rjave barve, prostoročna izdelava; v. 8,2 cm, š. 8,5 cm, pr. u. 12 cm.

1184 Kv. 16, 32, 97, 121, SE 314,
inv. št. AI 8938/1.

Odl. d. z ost. posode, okrašenim z barbotinom, groba keramika, temno sivo rjave barve, prostoročna izdelava; v. 9 cm, š. 20 cm, pr. d. 23 cm.

1185 Kv. 16, 32, 97, 121, SE 314,
inv. št. AI 8938/6.

Odl. d. z ost. posode, groba keramika, na zun. strani svetlo rjave, na notr. sive barve, prostoročna izdelava; v. 3,5 cm, š. 8 cm, pr. d. 14,4 cm.

1186 Kv. 16, 32, 97, 121, SE 314,
inv. št. AI 8938/29 in 49.

Odl. d. z ost. posode, groba keramika, na zun. strani oranžne, na notr. rjave barve, prostoročna izdelava; v. 8,7 cm, š. 13 cm, pr. d. 14,2 cm.

M 1:2
M 1:4 1184

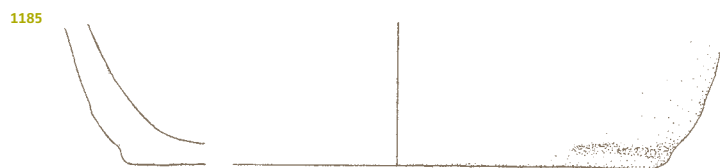
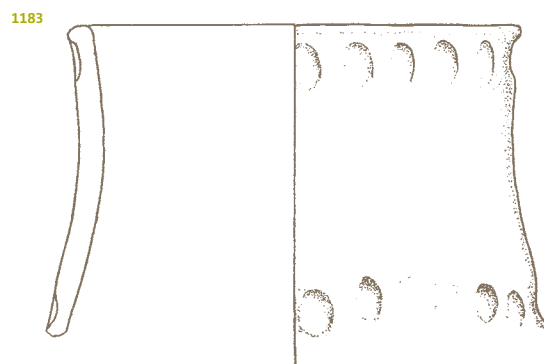
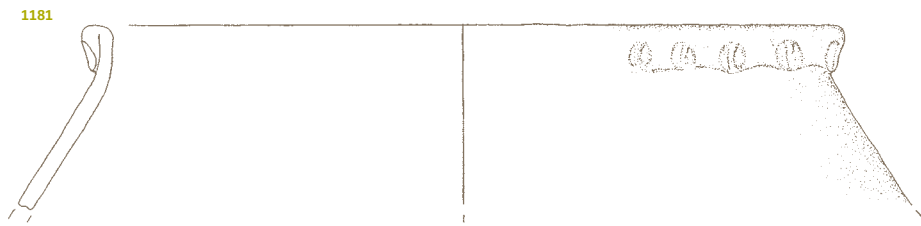

1187 Kv. 16, 32, 97, 121, SE 314,
inv. št. AI 8938/39.

Odl. d. z ost. posode, groba keramika, rjave barve, prostoročna izdelava; v. 4,8 cm, š. 6,7 cm, pr. d. 18 cm.

1188 Kv. 16, 32, 97, 121, SE 314,
inv. št. AI 8938/43.

Odl. d. z ost. posode, groba keramika, na zun. strani oranžne, na notr. sivo rjave barve, prostoročna izdelava; v. 5 cm, š. 8 cm, pr. d. 15,1 cm.

1189 Kv. 16, 32, 97, 121, SE 314,
inv. št. AI 8938/46.

Odl. d. z ost. posode, groba keramika, na zun. strani svetlo rjave, na notr. sive barve, prostoročna izdelava; v. 3 cm, š. 5 cm, pr. d. 9,2 cm.

1190 Kv. 16, 32, 97, 121, SE 314,
inv. št. AI 8938/58.

Odl. d. z ost. posode, groba keramika, sivo rjave barve, prostoročna izdelava; v. 2,5 cm, š. 8 cm, pr. d. 19 cm.

1191 Kv. 16, 32, 97, 121, SE 314,
inv. št. AI 8938/61.

Odl. d. z ost. posode, groba keramika, rjave barve, prostoročna izdelava; v. 6,6 cm, pr. d. 8,9 cm.

1192 Kv. 16, 32, 97, 121, SE 314,
inv. št. AI 8938/64.

Odl. d. z ost. posode, groba keramika, na zun. strani svetlo rjave, na notr. svetlo sive barve, prostoročna izdelava; v. 3,9 cm, š. 8 cm, pr. d. 13,3 cm.

1193 Kv. 16, 32, 97, 121, SE 314,
inv. št. AI 8938/70.

Odl. d. z ost. posode, groba keramika, na zun. strani oranžno rjave, na notr. sive barve, prostoročna izdelava; v. 5,2 cm, š. 10 cm, pr. d. 16 cm.

1194 Kv. 16, 32, 97, 121, SE 314,
inv. št. AI 8938/74.

Odl. d. z ost. posode, groba keramika, rjave barve, prostoročna izdelava; v. 3,7 cm, š. 6,5 cm, pr. d. 16 cm.

1195 Kv. 16, 32, 97, 121, SE 314,
inv. št. AI 8938/77.

Odl. d. z ost. posode, groba keramika, temno sive barve, prostoročna izdelava; v. 3,3 cm, š. 8,6 cm, pr. d. 17 cm.

M 1:2

1187

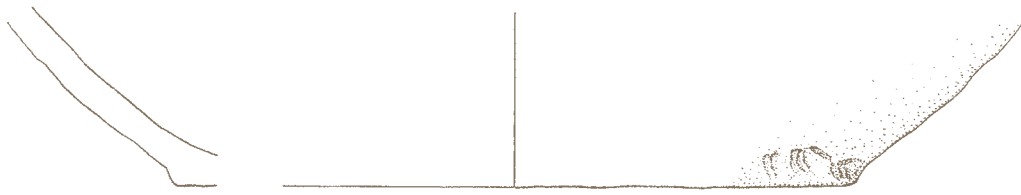

1188



1189

1190

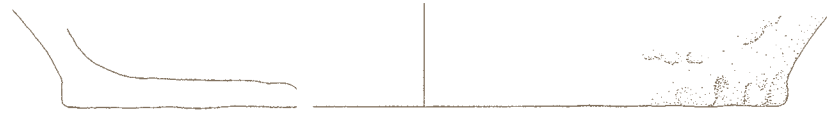

1191

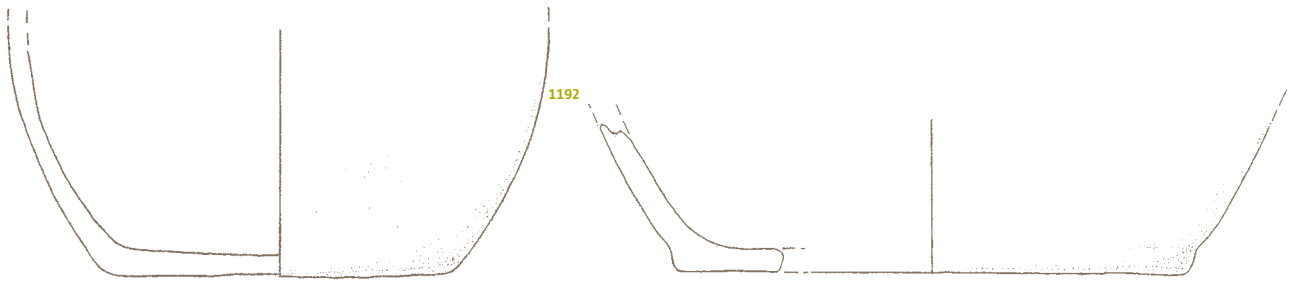

1192

1193

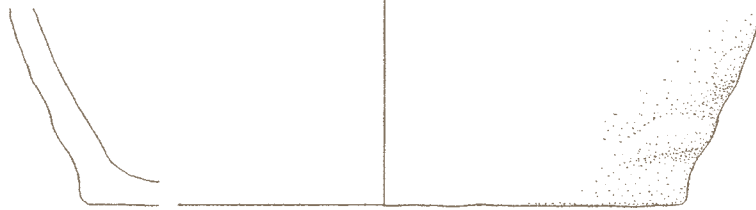

1194



1195



SE 314

1196 Kv. 16, 32, 97, 121, SE 314,
inv. št. AI 8938/78.

Odl. d. z ost. posode, groba keramika, sive barve, prostoročna izdelava; v. 2,9 cm, š. 8 cm, pr. d. 15,1 cm.

1197 Kv. 16, 32, 97, 121, SE 314,
inv. št. AI 8938/79.

Odl. d. z ost. posode, groba keramika, na zun. strani oranžne, na notr. temno sive barve, prostoročna izdelava; v. 5,2 cm, š. 6 cm, pr. d. 11,6 cm.

1198 Kv. 16, 32, 97, 121, SE 314,
inv. št. AI 8944/16.

Odl. d. z ost. posode, okrašenim z glavničenjem, fina keramika, rjave barve, prostoročna izdelava; v. 5,2 cm, š. 4,6 cm, pr. d. 11,5 cm.

1199 Kv. 16, 32, 97, 121, SE 314,
inv. št. AI 8939.

Odl. noge posode, okrašene z vrezom, brazdastimi vrezi in vbodi, fina keramika, rjave barve, prostoročna izdelava; v. 1,8 cm, pr. 5,7 cm.

1200 Kv. 16, 32, 97, 121, SE 314,
inv. št. AI 8941/1.

Odl. u. z ost. skodele z ročajema, groba keramika, rjave barve, prostoročna izdelava; v. 5,6 cm, š. 7,7 cm, pr. u. 35,6 cm.

1201 Kv. 16, 32, 97, 121, SE 314,
inv. št. AI 8941/2.

Odl. u. z ost. skodele z ročajema, groba keramika, temno rjave barve, prostoročna izdelava; v. 8,3 cm, š. 11,5 cm, pr. u. 19,6 cm.

1202 Kv. 16, 32, 97, 121, SE 314,
inv. št. AI 8941/5.

Odl. u. z ost. skodele z ročajema, groba keramika, temno rjave barve, prostoročna izdelava; v. 2,8 cm, š. 4,6 cm, pr. u. 15,4 cm.

1203 Kv. 16, 32, 97, 121, SE 314,
inv. št. AI 8941/6.

Odl. u. z ost. skodele z ročajema, groba keramika, temno rjave barve, prostoročna izdelava; v. 6,5 cm, š. 7 cm, pr. u. 19 cm.

1204 Kv. 16, 32, 97, 121, SE 314,
inv. št. AI 8941/7.

Odl. u. z ost. skodele z ročajema, groba keramika, sive barve, prostoročna izdelava; v. 6,2 cm, š. 5,5 cm, pr. u. 23,6 cm.

M 1:2
M 1:3 1200

1197

1196

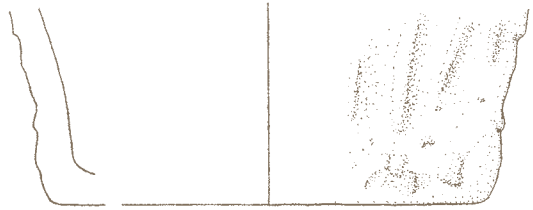
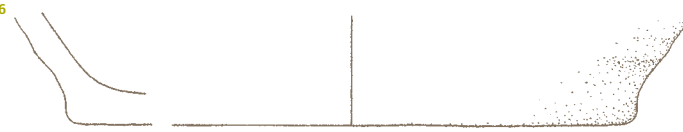

1198

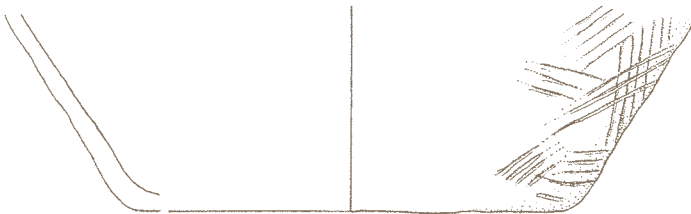

1199

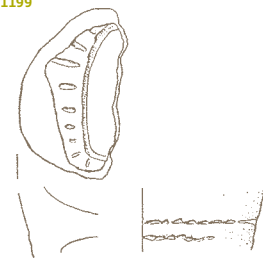

1200



1201



1202

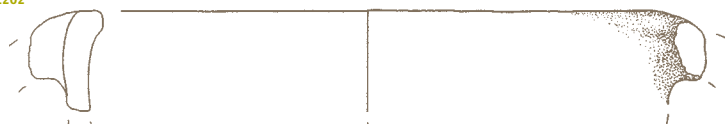

1203



1204

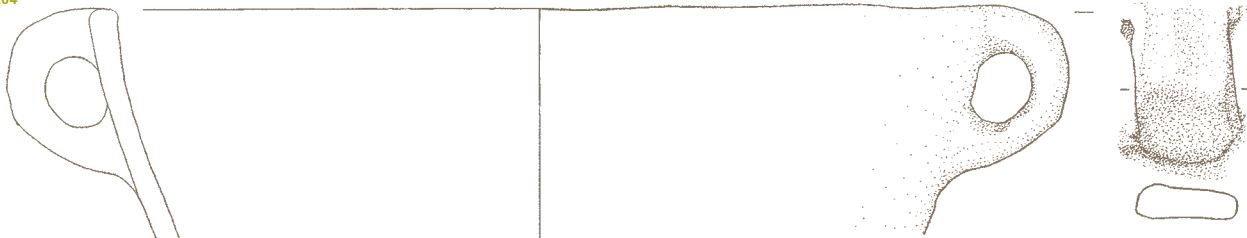

SE 314

1205 Kv. 16, 32, 97, 121, SE 314,
inv. št. AI 8940/1.

Odl. ost. posode z ročajem, groba keramika, temno sivo rjave barve, prostoročna izdelava; v. 6,7 cm, š. 4,8 cm.

1206 Kv. 16, 32, 97, 121, SE 314,
inv. št. AI 8940/5.

Odl. ost. posode z ročajem, groba keramika, temno rjave barve, prostoročna izdelava; v. 6,5 cm, š. 4,9 cm.

1207 Kv. 16, 32, 97, 121, SE 314,
inv. št. AI 8940/6.

Odl. ost. posode z ročajem, groba keramika, temno rjave barve, prostoročna izdelava; v. 7,7 cm, š. 8,5 cm.

1208 Kv. 16, 32, 97, 121, SE 314,
inv. št. AI 8940/7.

Odl. ost. posode z odlomljenim ročajem, groba keramika, sivo rjave barve, prostoročna izdelava; v. 6 cm, š. 8,4 cm.

1209 Kv. 16, 32, 97, 121, SE 314,
inv. št. AI 8940/14.

Odl. ost. vrča z ročajem, groba keramika, sivo rjave barve, prostoročna izdelava; v. 7,1 cm, š. 6,7 cm.

1210 Kv. 16, 32, 97, 121, SE 314,
inv. št. AI 8940/15.

Odl. ročaja, groba keramika, oranžno temno rjave barve, prostoročna izdelava; v. 6,3 cm, š. 4,3 cm.

1211 Kv. 16, 32, 97, 121, SE 314,
inv. št. AI 8941/3.

Odl. u. z ost. lonca z ročajema, groba keramika, sive barve, prostoročna izdelava; v. 7,8 cm, š. 6 cm, pr. u. 14,9 cm.

1212 Kv. 16, 32, 97, 121, SE 314,
inv. št. AI 8941/4.

Odl. u. z ost. lonca z ročajema, groba keramika, na zun. strani svetlo rjave, na notr. sive barve, prostoročna izdelava; v. 5,1 cm, š. 5 cm, pr. u. 15,6 cm.

1213 Kv. 16, 32, 97, 121, SE 314,
inv. št. AI 8942/3.

Odl. ost. posode, okrašenega z bradavico, groba keramika, temno rjave barve, prostoročna izdelava; v. 3,5 cm, š. 4,5 cm.

1214 Kv. 16, 32, 97, 121, SE 314,
inv. št. AI 8942/4.

Odl. ost. posode, okrašenega z bradavico, groba keramika, temno sive barve, prostoročna izdelava; v. 3,7 cm, š. 4,3 cm.

1205

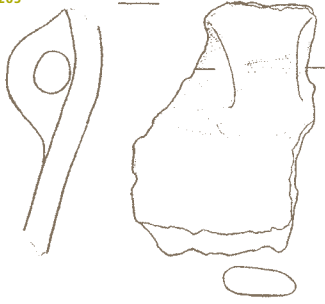

1206

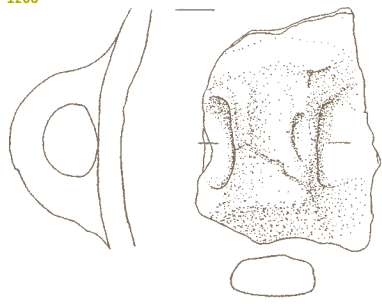

1207



1208



1209



1210

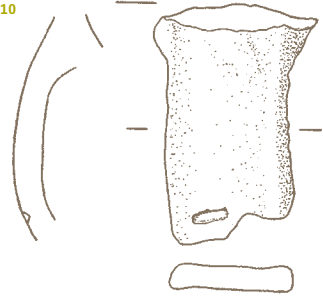

1211

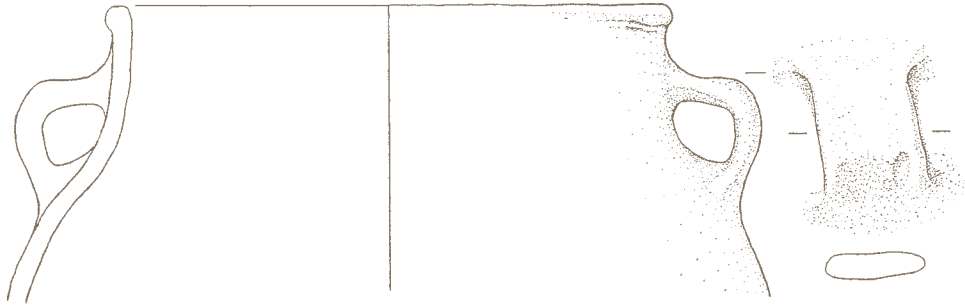

1212

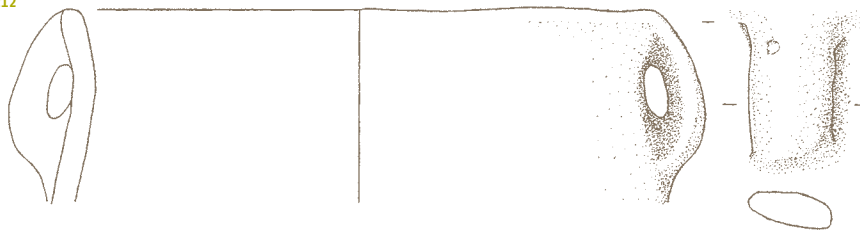

1213



1214



1215 Kv. 16, 32, 97, 121, SE 314,
inv. št. AI 8943/5.
Odl. ost. posode, okrašenega z bra-
davico, groba keramika, temno rjavo
sive barve, prostoročna izdelava;
v. 6,8 cm, š. 7,2 cm.

1216 Kv. 16, 32, 97, 121, SE 314,
inv. št. AI 8943/6.
Odl. ost. posode, okrašenega z dvoj-
no bradavico, groba keramika, sve-
tlo rjave barve, prostoročna izdela-
va; v. 4,6 cm, š. 5,7 cm.

1217 Kv. 16, 32, 97, 121, SE 314,
inv. št. AI 8944/2.
Odl. ost. posode, okrašenega z re-
brom, razčlenjenim z odtisi orodja,
fina keramika, na zun. strani temno
rjave, na notr. rjave barve, prostoro-
čna izdelava; v. 3,8 cm, š. 7 cm,
pr. ost. 34,8 cm.

1218 Kv. 16, 32, 97, 121, SE 314,
inv. št. AI 8944/3.
Odl. ost., okrašenega z rebrom, raz-
členjenim z odtisi prsta, groba kera-
mika, rjave barve, prostoročna izde-
lava; v. 3,8 cm, š. 5,8 cm.

1219 Kv. 16, 32, 97, 121, SE 314,
inv. št. AI 8944/4.
Odl. ost. posode, okrašenega z odtisi
prsta, groba keramika, temno rjavo
sive barve, prostoročna izdelava;
v. 5,2 cm, š. 5,7 cm, pr. ost. 12,3 cm.

1220 Kv. 16, 32, 97, 121, SE 314,
inv. št. AI 8944/5.
Odl. ost. posode, okrašenega z re-
brom, razčlenjenim z odtisi prsta,
groba keramika, na zun. strani sive,
na notr. rjave barve, prostoročna iz-
delava; v. 4,4 cm, š. 4,9 cm.

1221 Kv. 16, 32, 97, 121, SE 314,
inv. št. AI 8944/6.
Odl. ost. posode, na notr. in zun.
strani okrašenega z vrezi in vbo-
di, fina keramika, temno rjave bar-
ve, prostoročna izdelava; v. 4,4 cm,
š. 5,6 cm.

1222 Kv. 16, 32, 97, 121, SE 314,
inv. št. AI 8944/7.
Odl. ost. posode, okrašenega z odtisi
orodja, groba keramika, rjave bar-
ve, prostoročna izdelava; v. 2,6 cm,
š. 2,9 cm.

1223 Kv. 16, 32, 97, 121, SE 314,
inv. št. AI 8944/14.
Odl. ost. posode, okrašenega z re-
broma, razčlenjenima z odtisi orod-
ja, fina keramika, na zun. strani
temno rjave, na notr. svetlo rjave
barve, prostoročna izdelava;
v. 10,3 cm, š. 9,9 cm.

1224 Kv. 16, 32, 97, 121, SE 314,
inv. št. AI 8944/15 in 18.
Odl. ost. posode, okrašenega z glav-
ničenjem, groba keramika, sive bar-
ve, prostoročna izdelava; v. 5,9 cm,
š. 14,2 cm.

1225 Kv. 16, 32, 97, 121, SE 314,
inv. št. AI 8944/22.
Odl. ost. posode, okrašenega z glav-
ničenjem, groba keramika, na zun.
strani temno rjavo sive, na notr. sive
barve, prostoročna izdelava;
v. 3,5 cm, š. 7,4 cm.

1226 Kv. 16, 32, 97, 121, SE 314,
inv. št. AI 8944/26.
Odl. ost. posode, okrašenega z glav-
ničenjem, groba keramika, temno
rjave barve, prostoročna izdelava;
v. 3,2 cm, š. 2,6 cm.

1227 Kv. 16, 32, 97, 121, SE 314,
inv. št. AI 8944/29.
Odl. ost. posode, na notr. strani
okrašenega z vrezi in vbodi, groba
keramika, svetlo rjavo oranžne bar-
ve, prostoročna izdelava; v. 3,3 cm,
š. 4 cm.

1228 Kv. 16, 32, 97, 121, SE 314,
inv. št. AI 8944/31.
Odl. ost. posode, okrašenega z re-
brom, razčlenjenim z odtisi orodja,
groba keramika, na zun. strani te-
mno rjave, na notr. svetlo rjave bar-
ve, prostoročna izdelava; v. 5,8 cm,
š. 7,4 cm.

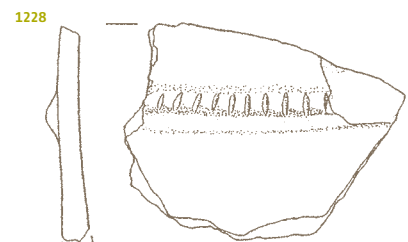
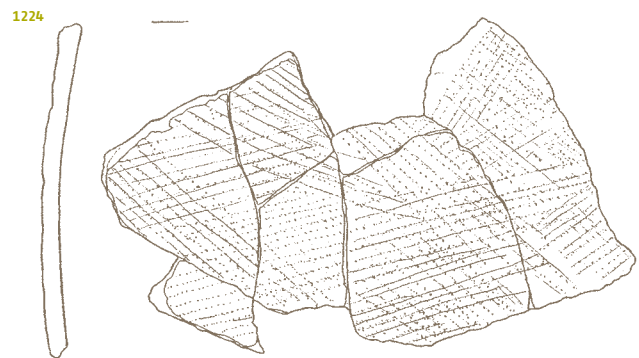
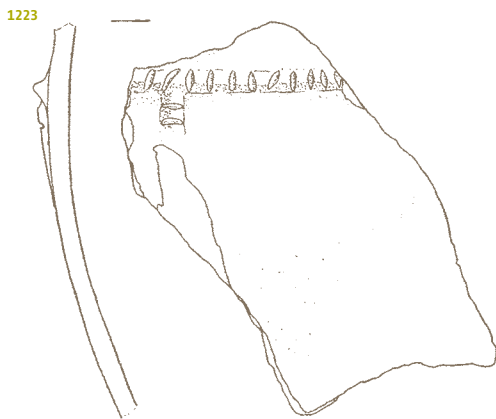
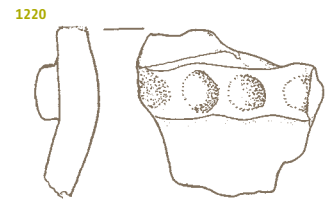

1229 Kv. 16, 32, 97, 121, SE 314,
inv. št. AI 8944/32.

Odl. ost. posode, na notr. strani
ni okrašenega z brazdastimi vrezi in
vbdoli, fina keramika, temno rjave
barve, prostoročna izdelava;
v. 2,9 cm, š. 3 cm.

1230 Kv. 16, 32, 97, 121, SE 314,
inv. št. AI 8944/34.

Odl. ost. posode, okrašenega z vre-
zi, fina keramika, sive barve, prosto-
ročna izdelava; v. 2,7 cm, š. 3,4 cm.

1231 Kv. 16, 32, 97, 121, SE 314,
inv. št. AI 8944/37.

Odl. ost. posode, okrašenega z vrezi,
fina keramika, sivo rjave barve, pro-
storočna izdelava; v. 2,2 cm,
š. 2,4 cm.

1232 Kv. 16, 32, 97, 121, SE 314,
inv. št. AI 8944/39.

Odl. ost. posode, okrašenega z vre-
zi, fina keramika, temno sive bar-
ve, prostoročna izdelava; v. 3,6 cm,
š. 3,1 cm.

1233 Kv. 16, 32, 97, 121, SE 314,
inv. št. AI 8945/1.

Odl. ost. posode, okrašenega z bar-
botinom, groba keramika, na zun.
strani svetlo rjave, na notr. temno
rjave barve, prostoročna izdelava;
v. 9,4 cm, š. 10,5 cm.



1234 Kv. 16, 32, 97, 121, SE 314,
inv. št. AI 8945/11.

Odl. ost. posode, okrašenega z bar-
botinom, groba keramika, na zun.
strani svetlo rjave, na notr. sive bar-
ve, prostoročna izdelava; v. 9 cm,
š. 8,7 cm.



1235 Kv. 16, 32, 97, 121, SE 314,
inv. št. AI 8945/16.

Odl. ost. posode, okrašenega z bar-
botinom, groba keramika, temno
sive barve, prostoročna izdelava;
v. 6,7 cm, š. 8 cm.



1236 Kv. 16, 32, 97, 121, SE 314,
inv. št. AI 8946.

Odl. bikoničnega vretenca, fina ke-
ramika, rjave barve, prostoročna iz-
delava; v. 2,6 cm, pr. 5,5 cm.

1237 Kv. 16, 32, 97, 121, SE 314,
inv. št. AI 8947.

Bikonično vretence, fina keramika,
rjavo rdeče barve, prostoročna izde-
lava; v. 3,6 cm, pr. 4,8 cm.

1238 Kv. 16, 32, 97, 121, SE 314,
inv. št. AI 8948.

Odl. bikoničnega vretenca, fina ke-
ramika, temno sive barve, prosto-
ročna izdelava; v. 3,5 cm, pr. 5 cm.

1239 Kv. 16, 32, 97, 121, SE 314,
inv. št. AI 8951.

Odl. kamnitih žrnelj; v. 13 cm,
š. 14 cm, dl. 16,3 cm.

1240 Kv, 121, SE 314, PPN 213, inv.
št. AI 8949.

Odl. odbitka iz svetlo rjavega rožen-
ca; dl. 1,7 cm, š. 1,3 cm, db. 0,4 cm.

Jama v polzemljanki 6,
G1241-G1253

1241 Kv. 16, 32, 97, 121, SE 313,
inv. št. AI 9057/1.

Odl. u. z ost. sklede, groba keramika,
rjavo sive barve, prostoročna izdela-
va; v. 3,5 cm, š. 3,1 cm.

1242 Kv. 16, 32, 97, 121, SE 313,
inv. št. AI 9057/2.

Odl. u. sklede, groba keramika, rjavo
sive barve, prostoročna izdelava;
v. 2,6 cm, š. 4,9 cm.

1243 Kv. 16, 32, 97, 121, SE 313,
inv. št. AI 9389/1.

Odl. u. z ost. sklede, groba keramika,
sive barve, prostoročna izdelava;
v. 5 cm, š. 3,9 cm.

M 1:2
M 1:3 1239

1229



1230



1231



1232



1233



1234



1235



1236

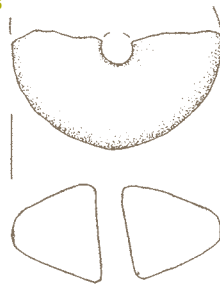

1237

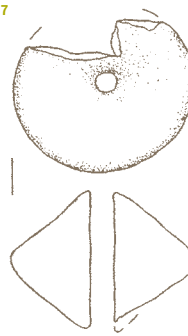

1238



1239

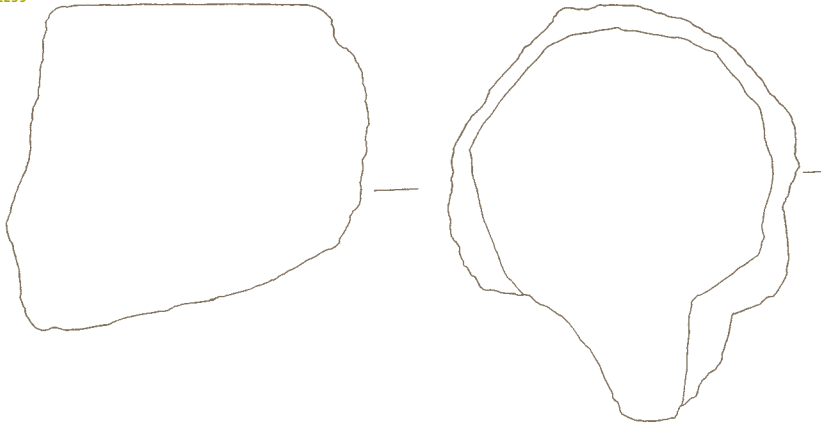

1240



1241

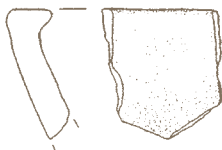

1242



1243

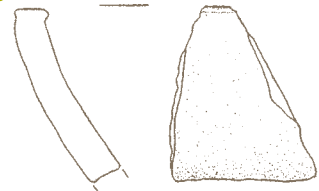

SE 314 1229-1240
SE 313 1241-1243

1244 Kv. 16, 32, 97, 121, SE 313,
inv. št. AI 9058.

Odl. u. lonca z ročajema, groba keramika, rjave barve, prostoročna izdelava; v. 2,5 cm, pr. u. 15 cm.

1245 Kv. 16, 32, 97, 121, SE 313,
inv. št. AI 9389/2.

Odl. u. lonca, groba keramika, temno sivo rjave barve, prostoročna izdelava; v. 2,8 cm, š. 3,5 cm.

1246 Kv. 16, 32, 97, 121, SE 313,
inv. št. AI 9389/3.

Odl. navzven izvihanega in priljubljenega u. lonca, groba keramika, temno sive barve, prostoročna izdelava; v. 2,6 cm, š. 3,8 cm.

1247 Kv. 16, 32, 97, 121, SE 313,
inv. št. AI 9389/5.

Odl. u. lonca, groba keramika, sive barve, prostoročna izdelava; v. 3,4 cm, š. 4,2 cm.

1248 Kv. 16, 32, 97, 121, SE 313,
inv. št. AI 9390.

Odl. navzven izvihanega in priljubljenega u. lonca, okrašenega z od-tiši orodja, groba keramika, temno sive barve, prostoročna izdelava; v. 2,9 cm, š. 3 cm.

1249 Kv. 16, 32, 97, 121, SE 313,
inv. št. AI 9394/1.

Odl. u. lonca z ročajem, groba keramika, rjave barve, prostoročna izdelava; v. 6,7 cm, š. 3,9 cm.

1250 Kv. 16, 32, 97, 121, SE 313,
inv. št. AI 9875.

Noga posode, groba keramika, temno rjave barve, prostoročna izdelava; v. 4,7 cm, pr. noge 7 cm.

1251 Kv. 16, 32, 97, 121, SE 313,
inv. št. AI 9394/2.

Odl. ost. posode z ročajema, groba keramika, rjave barve, prostoročna izdelava; v. 5,7 cm, š. 7 cm, pr. ost. 24,7 cm.

1252 Kv. 16, 32, 97, 121, SE 313,
inv. št. AI 9060.

Odl. ost. posode, okrašenega z rebrom, groba keramika, na zun. strani rjave, na notr. temno sive barve, prostoročna izdelava; v. 5,6 cm, š. 5,5 cm.

1253 Kv. 16, 32, 97, 121, SE 313,
inv. št. AI 9392.

Odl. ost. posode, okrašenega z bradavico, groba keramika, temno sive barve, prostoročna izdelava; v. 3,9 cm, š. 3,9 cm.

Jama v polzemljanki 6, G1254

1254 Kv. 97, SE 557, inv. št. AI 9878.

Odl. ost. posode, okrašenega z glavničenjem, groba keramika, temno sive barve, prostoročna izdelava; v. 3,2 cm, š. 4,1 cm.

Ognjišče v polzemljanki 6, G1255-G1266

1255 Kv. 121, SE 598, inv. št. AI 9923/4.

Odl. u. z ost. sklede, groba keramika, temno sive barve, prostoročna izdelava; v. 4,4 cm, š. 5 cm, pr. u. 18,2 cm.

1256 Kv. 121, SE 598, inv. št. AI 9923/5.

Odl. u. z ost. sklede, groba keramika, temno sivo rjave barve, prostoročna izdelava; v. 3,2 cm, š. 3,5 cm, pr. u. 18 cm.

M 1:2

1244



1245



1246



1247



1248



1249

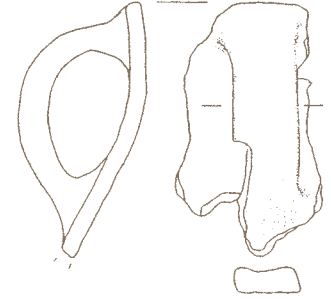

1250

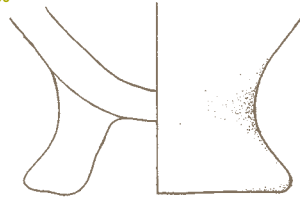

1251

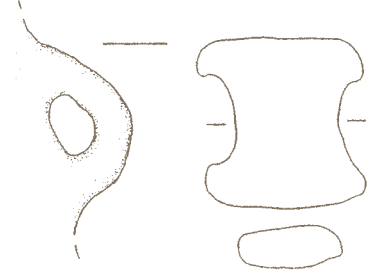

1252

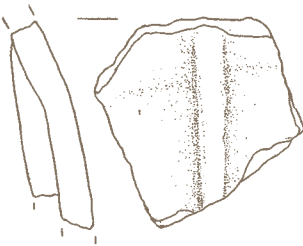

1253



1254

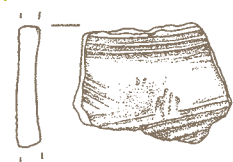

1255



1256



SE 313 1244-1253

SE 557 1245

SE 598 1255, 1256

1257 Kv. 121, SE 598, inv. št. AI 9923/6.

Odl. u. z ost. sklede, groba keramika, temno rjavo sive barve, prostoročna izdelava; v. 3,7 cm, š. 4,5 cm, pr. u. 24 cm.

1258 Kv. 121, SE 598, inv. št. AI 9923/10.

Odl. u. z ost. sklede, okrašene z barbotinom, groba keramika, temno sivo rjave barve, prostoročna izdelava; v. 5,7 cm, š. 14 cm, pr. u. 30 cm.

1259 Kv. 121, SE 598, inv. št. AI 9923/11.

Odl. u. z ost. sklede, groba keramika, svetlo sivo rjave barve, prostoročna izdelava; v. 3,7 cm, š. 3,5 cm, pr. u. 11,1 cm.

1260 Kv. 121, SE 598, inv. št. AI 9925.

Odl. u. vrča z odlomljenim ročajem, groba keramika, sivo rjave barve, prostoročna izdelava; v. 1,7 cm, š. 4,5 cm, pr. u. 11,8 cm.

1261 Kv. 121, SE 598, inv. št. AI 9923/8.

Odl. u. lonca, fina keramika, svetlo oranžno rjave barve, prostoročna izdelava; v. 4 cm, š. 4,5 cm, pr. u. 11,2 cm.

1262 Kv. 121, SE 598, inv. št. AI 9923/9.

Odl. u. lonca, groba keramika, temno rjave barve, prostoročna izdelava; v. 3,6 cm, š. 4,5 cm, pr. u. 16,2 cm.

1263 Kv. 121, SE 598, inv. št. AI 9924/1.

Odl. d. z ost., groba keramika, temno sivo rjave barve, prostoročna izdelava; v. 4 cm, pr. d. 10,8 cm.

1264 Kv. 121, SE 598, inv. št. AI 9924/10.

Odl. d. z ost., fina keramika, temno sive barve, prostoročna izdelava; v. 3,5 cm, pr. d. 5,5 cm.

1265 Kv. 121, SE 598, inv. št. AI 9926/4.

Odl. ost. posode, okrašenega z glavničenjem, groba keramika, rjavo sive barve, prostoročna izdelava; v. 9,3 cm, š. 6 cm.

1266 Kv. 121, SE 598, inv. št. AI 9928.

Odl. ost. posode, okrašenega z bradavico, groba keramika, svetlo sive barve, prostoročna izdelava; v. 5,6 cm, š. 3,3 cm.

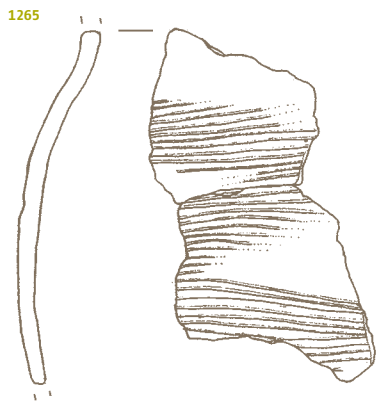
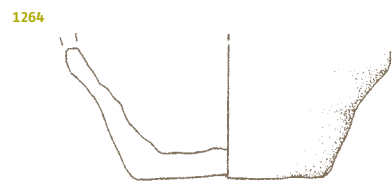
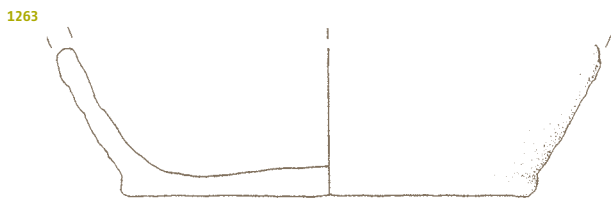
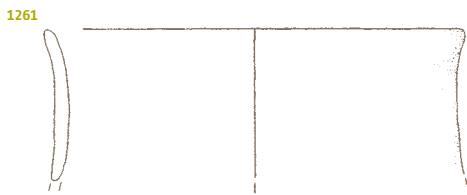
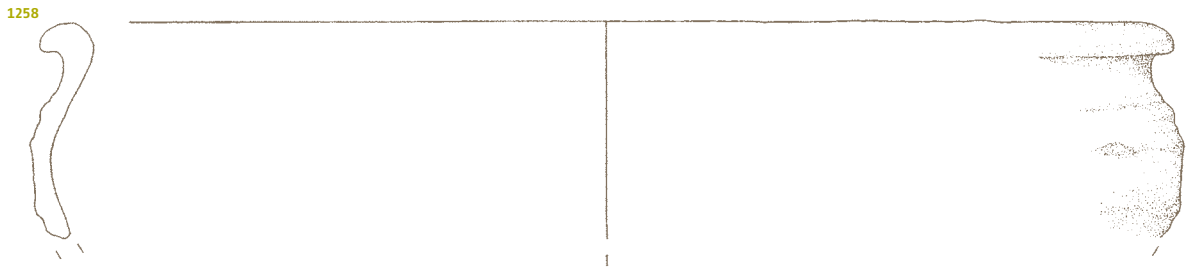

**Jama v bližini polzemljanke 6,
G1267-G1278**

**1267 Kv. 16, SE 390, inv. št. AI
9259/1.**

Odl. u. z ost. sklede, fina keramika, rjave barve, prostoročna izdelava; v. 5,7 cm, š. 5,5 cm, pr. u. 32,7 cm.

**1268 Kv. 16, SE 390, inv. št. AI
9259/7.**

Odl. u. z ost. sklede, groba keramika, rjave barve, prostoročna izdelava; v. 5,6 cm, š. 7 cm, pr. u. 16,4 cm.

**1269 Kv. 16, SE 390, inv. št. AI
9259/8.**

Odl. u. z ost. sklede, groba keramika, na notr. strani temno sive, na zun. svetlo rjave barve, prostoročna izdelava; v. 3,4 cm, š. 3,7 cm, pr. u. 14,9 cm.

**1270 Kv. 16, SE 390, inv. št. AI
9260.**

Odl. u. z ost. sklede, okrašene z od-tisi nohta, groba keramika, temno rjave barve, prostoročna izdelava; v. 2,6 cm, š. 5,6 cm, pr. u. 30 cm.

**1271 Kv. 16, SE 390, inv. št. AI
9266.**

Vrč z ročajem, fina keramika, rjavo sive barve, prostoročna izdelava; v. 12,6 cm, pr. u. 10,5 cm, pr. d. 6,6 cm.

**1272 Kv. 16, SE 390, inv. št. AI
9259/9.**

Odl. u. lonca, groba keramika, temno sive barve, prostoročna izdelava; v. 4,5 cm, š. 5,7 cm, pr. u. 26 cm.

**1273 Kv. 16, SE 390, inv. št. AI
9259/3.**

Odl. u. lonca, fina keramika, rjave barve, prostoročna izdelava; v. 4 cm, š. 7 cm, pr. u. 24,6 cm.

**1274 Kv. 16, SE 390, inv. št. AI
9259/10.**

Odl. u. lonca, fina keramika, temno sivo rjave barve, prostoročna izdelava; v. 3,1 cm, š. 4 cm, pr. u. 9 cm.



M 1:2

1267



1268



1269



1270



1271

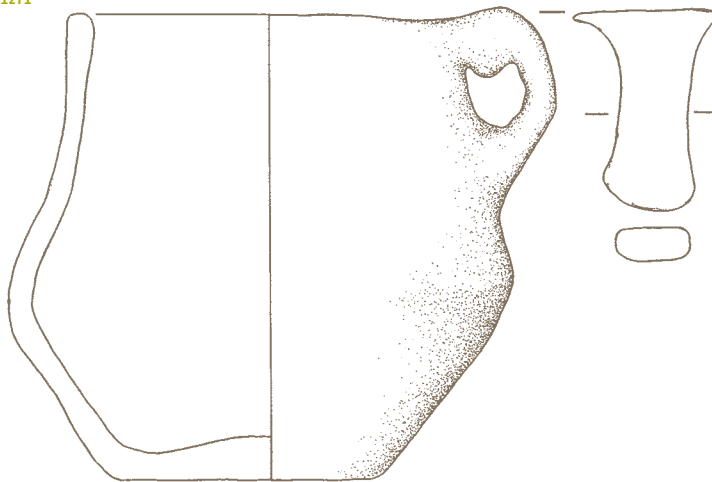

1272



1273

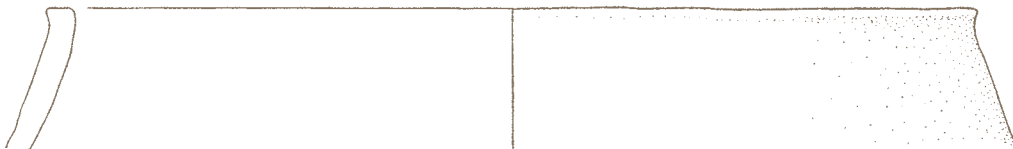

1274



1275 Kv. 16, SE 390, inv. št. AI

9262/2.

Odl. ročaja, groba keramika, temno sivo rjave barve, prostoročna izdelava; v. 6 cm, š. 3,4 cm.

1276 Kv. 16, SE 390, inv. št. AI 9263.

Odl. ost. posode z ročajema, okrašenim z odtisi prsta, groba keramika, temno rjave barve, prostoročna izdelava; v. 7,1 cm, š. 8 cm, pr. ost. 24 cm.

1277 Kv. 16, SE 390, inv. št. AI

9265.

Odl. ost. posode, groba keramika, temno sivo rjave barve, prostoročna izdelava; v. 12,9 cm, š. 12,5 cm, pr. ost. 20 cm.

1278 Kv. 16, SE 390, inv. št. AI 9267.

Odl. d. z ost. posode, fina keramika, rjave barve, prostoročna izdelava; v. 5,4 cm, pr. ost. 9,2 cm, pr. d. 6,2 cm.

**Jama v bližini polzemljanke 6,
G1279-G1282**

1279 Kv. 16, SE 530, inv. št. AI

9402/1.

Odl. u. z ost. lonca, groba keramika, temno sivo rjave barve, prostoročna izdelava; v. 7 cm, š. 4,5 cm, pr. u. 16 cm.

1280 Kv. 16, SE 530, inv. št. AI

9402/2.

Odl. u. lonca, groba keramika, temno sivo rjave barve, prostoročna izdelava; v. 4,8 cm, š. 7 cm, pr. u. 15 cm.

1281 Kv. 16, SE 530, inv. št. AI

9403/2.

Odl. d. z ost. posode, groba keramika, temno sive barve, prostoročna izdelava; v. 5,5 cm, š. 7 cm, pr. d. 11,2 cm.

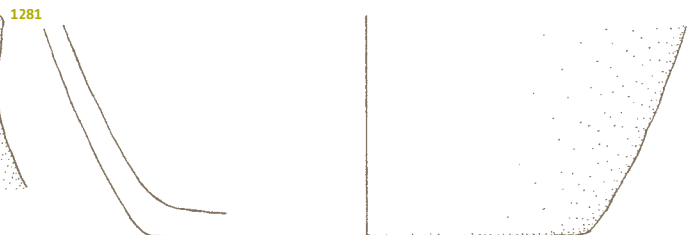
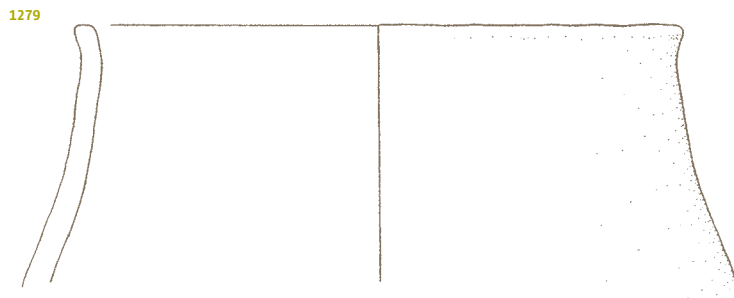
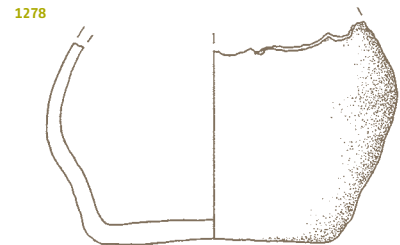
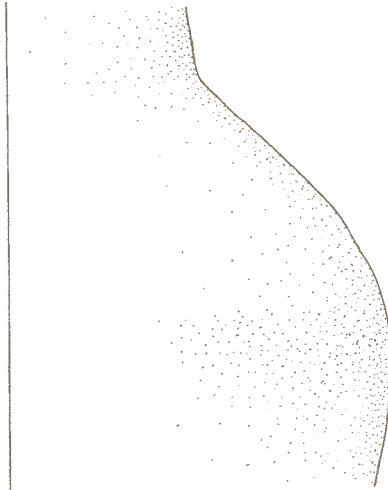
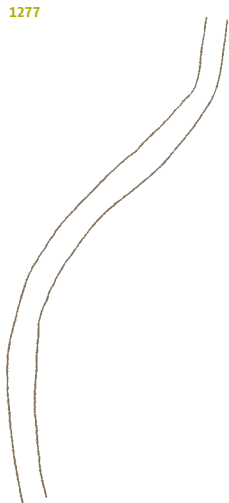
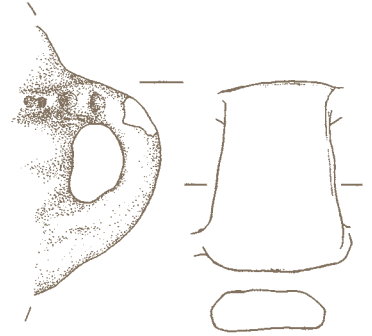
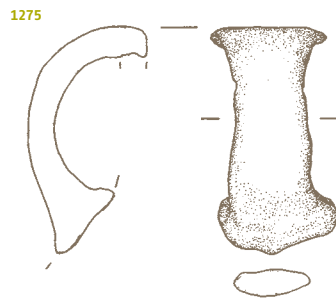

SE 390 1275-1278
SE 530 1279-1281

1282 Kv. 16, SE 530, inv. št. AI
9403/3.

Odl. d. z ost. posode, groba keramika, na zun. strani oranžne, na notr. sivo rjave barve, prostoročna izdelava; v. 7,3 cm, š. 7 cm, pr. d. 19,4 cm.

**Koncentracija keramike
v bližini polzemljanke 6,
G1283-G1285**

1283 Kv. 15, SE 405, inv. št. AI
9292.

Odl. u. lonca, groba keramika, rjavo sive barve, prostoročna izdelava; v. 4,3 cm, š. 6,5 cm, pr. u. 30 cm.

1284 Kv. 15, SE 405, inv. št. AI
9293.

Odl. d. z ost. posode, groba keramika, na zun. strani svetlo rjave, na notr. sive barve, prostoročna izdelava; v. 3,4 cm, š. 6 cm, pr. d. 15,5 cm.

1285 Kv. 15, SE 405, inv. št. AI
9294.

Odl. ost. z ročajem, groba keramika, rjavo sive barve, prostoročna izdelava; v. 7,8 cm, š. 7,1 cm.

**Koncentracija keramike
v bližini polzemljanke 6,
G1286-G1288**

1286 Kv. 14-15, SE 430, inv. št. AI
9348/1.

Odl. navzven izvihanega in prilepljenega ustja, okrašenega z odtisi prsta, groba keramika, sive barve, prostoročna izdelava; v. 7,5 cm, š. 6 cm.

1287 Kv. 14-15, SE 430, inv. št. AI
9348/2.

Odl. u. z ost. sklede, okrašene z odtisi orodja, groba keramika, sive barve, prostoročna izdelava; v. 5,5 cm, š. 5,9 cm.

1288 Kv. 14-15, SE 430, inv. št. AI
9350.

Odl. ost. posode, okrašenega z bradavico, groba keramika, sivo rjave barve, prostoročna izdelava; v. 8,3 cm, š. 9,5 cm.

1289 Kv. 15, SE 392, inv. št. AI
9268/1.

Odl. u. z ost. sklede, groba keramika, rjave barve, prostoročna izdelava; v. 4,2 cm, š. 6 cm.

**Jama v bližini polzemljanke 6,
G1290-G1296**

1290 Kv. 15, SE 392, inv. št. AI
9269/1.

Odl. u. z ost. sklede, okrašene z odtisi prsta, groba keramika, rjave barve, prostoročna izdelava; v. 5,3 cm, š. 12 cm, pr. u. 30,2 cm.

M 1:2

1282

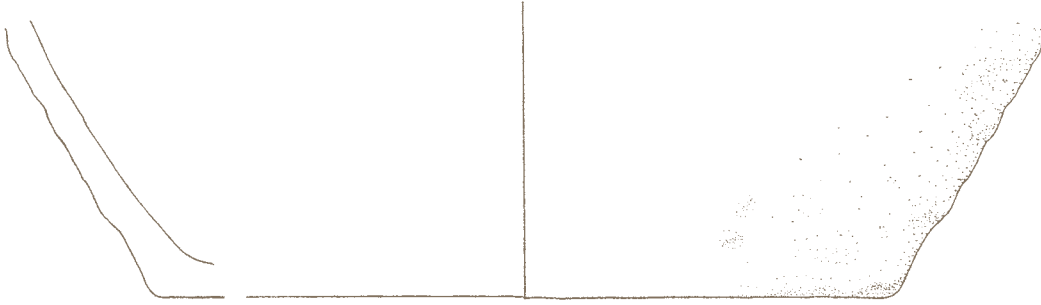

1283



1284

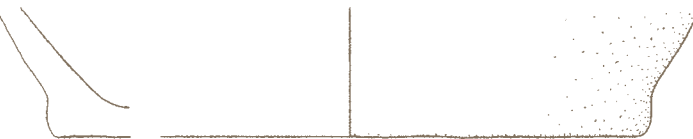

1285

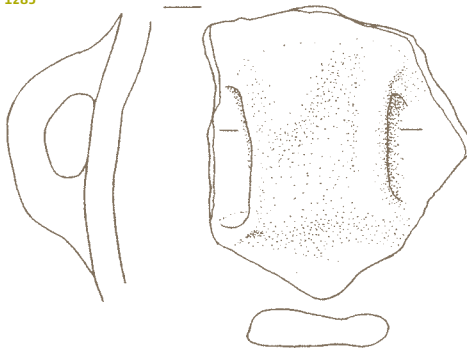

1286

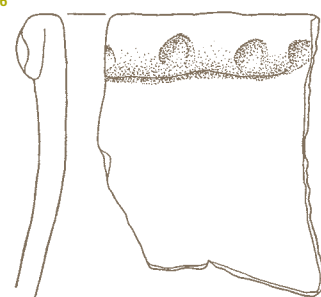

1287



1288



1289

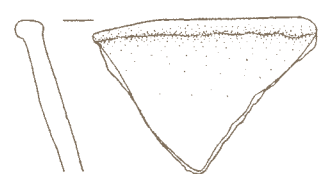

1290



SE 530 1282
SE 405 1283-1285
SE 430 1286-1288
SE 392 1289, 1290

1291 Kv. 15, SE 392, inv. št. AI 9272/1.

Odl. u. z ost. sklede, okrašene z odtisi prsta, groba keramika, rjavo sive barve, prostoročna izdelava; v. 6,5 cm, š. 7 cm, pr. u. 39,8 cm.

1292 Kv. 15, SE 392, inv. št. AI 9268/2.

Odl. u. lonca, groba keramika, sive barve, prostoročna izdelava; v. 5,5 cm, š. 5,5 cm, pr. u. 23 cm.

1293 Kv. 15, SE 392, inv. št. AI 9269/3.

Odl. navzven izvihanega in prilepljenega u. lonca, okrašenega z odtisi prsta, groba keramika, rjave barve, prostoročna izdelava; v. 2,5 cm, š. 3 cm.

1294 Kv. 15, SE 392, inv. št. AI 9270/1.

Odl. d. z ost. posode, groba keramika, rjave barve, prostoročna izdelava; v. 2,9 cm, š. 4 cm, pr. d. 9,2 cm.

1295 Kv. 15, SE 392, inv. št. AI 9270/5.

Odl. d. z ost. posode, groba keramika, na zun. strani svetlo rjave, na notr. temno sive barve, prostoročna izdelava; v. 4,4 cm, š. 5 cm, pr. d. 11 cm.

1296 Kv. 15, SE 392, inv. št. AI 9272/2, 3 in 4.

Odlomki ost. posode z ročajem, okrašenega z rebrom, razčlenjenim z odtisi nohta in barbotinom, groba keramika, rjavo sive barve, prostoročna izdelava; v. 22 cm, š. 23 cm.

Nadzemni objekt 10-stojka, G1297

1297 Kv. 144, SE 647, inv. št. AI 9960.

Odl. u. z ost. sklede, groba keramika, sivo rjave barve, prostoročna izdelava; v. 5,5 cm, š. 4 cm.

Jama v bližini objekta 10, G1298-G1330

1298 Kv. 144-145, SE 590, inv. št. AI 9907/6.

Odl. u. z ost. sklede, groba keramika, sive barve, prostoročna izdelava; v. 2,4 cm, š. 4 cm.

1299 Kv. 144-145, SE 590, inv. št. AI 9907/8.

Odl. u. z ost. lonca, groba keramika, svetlo rjave barve, prostoročna izdelava; v. 3 cm, š. 2,9 cm.

1300 Kv. 144-145, SE 590, inv. št. AI 9907/20.

Odl. u. z ost. sklede, groba keramika, rjave barve, prostoročna izdelava; v. 3,5 cm, š. 3 cm.

1291



1292



1293

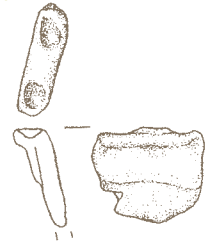

1295



1294

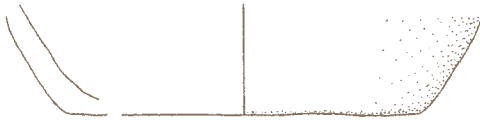

1296



1297

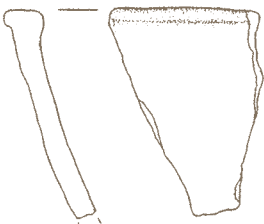

1298



1299



1300

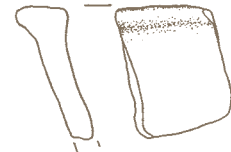

SE 392 1291-1296

SE 647 1297

SE 590 1298-1300

1301 Kv. 144-145, SE 590, inv. št. AI 9908/4.

Odl. u. sklede, okrašene z odtisi orodja, groba keramika, na notr. strani svetlo, na zun. temno rjave barve, prostoročna izdelava; v. 3,3 cm, š. 5,7 cm.

1302 Kv. 144-145, SE 590, inv. št. AI 9908/7.

Odl. u. sklede, okrašene z odtisi prsta, groba keramika, na notr. strani sive, na zun. Rdeče rjave barve, prostoročna izdelava; v. 2,1 cm, š. 3,9 cm.

1303 Kv. 144-145, SE 590, inv. št. AI 9908/9.

Odl. u. sklede, okrašene z odtisi prsta, groba keramika, na zun. strani rjave, na notr. oranžne barve, prostoročna izdelava; v. 2,9 cm, š. 5,9 cm.

1304 Kv. 144-145, SE 590, inv. št. AI 9908/11.

Odl. u. lonca, fina keramika, temno sive barve, prostoročna izdelava; v. 3 cm, š. 4,9 cm.

1305 Kv. 144-145, SE 590, inv. št. AI 9907/2.

Odl. u. lonca, groba keramika, temno sivo rjave barve, prostoročna izdelava; v. 3,5 cm, š. 6 cm, pr. u. 21,9 cm.

1306 Kv. 144-145, SE 590, inv. št. AI 9907/4.

Odl. u. lonca, groba keramika, sivo rjave barve, prostoročna izdelava; v. 4,5 cm, š. 5,5 cm, pr. u. 18 cm.

1307 Kv. 144-145, SE 590, inv. št. AI 9907/5.

Odl. u. lonca, groba keramika, temno sive barve, prostoročna izdelava; v. 3,3 cm, š. 3,9 cm.

1308 Kv. 144-145, SE 590, inv. št. AI 9907/9.

Odl. u. lonca, fina keramika, svetlo rjave barve, prostoročna izdelava; v. 4,2 cm, š. 5,5 cm, pr. u. 7,5 cm.

1309 Kv. 144-145, SE 590, inv. št. AI 9907/11.

Odl. navzven izvihanega in priljubljenega u. lonca, fina keramika, rjave barve, prostoročna izdelava; v. 4,6 cm, š. 4,5 cm.

1310 Kv. 144-145, SE 590, inv. št. AI 9907/14.

Odl. u. lonca, groba keramika, temno rjave barve, prostoročna izdelava; v. 4 cm, š. 3,5 cm.

1311 Kv. 144-145, SE 590, inv. št. AI 9907/15.

Odl. u. lonca, groba keramika, na notr. strani rjavo rdeče, na zun. sive barve, prostoročna izdelava; v. 4,4 cm, š. 4,8 cm.

1312 Kv. 144-145, SE 590, inv. št. AI 9908/1.

Odl. navzven izvihanega in priljubljenega u. lonca, okrašenega z odtisi orodja, groba keramika, temno sivo rjave barve, prostoročna izdelava; v. 5,6 cm, š. 4,4 cm.

1313 Kv. 144-145, SE 590, inv. št. AI 9908/3.

Odl. navzven izvihanega in priljubljenega u. lonca, okrašenega z odtisi prsta, groba keramika, temno sivo rjave barve, prostoročna izdelava; v. 5,7 cm, š. 10 cm, pr. u. 37 cm.

1314 Kv. 144-145, SE 590, inv. št. AI 9908/8.

Odl. u. lonca, okrašenega z navpičnim rebrom, groba keramika, temno sivo rjave barve, prostoročna izdelava; v. 5,6 cm, š. 5,2 cm.

1315 Kv. 144-145, SE 590, inv. št. AI 9909/3.

Odl. d. z ost. posode, groba keramika, temno sive barve, prostoročna izdelava; v. 2,9 cm, š. 5 cm, pr. d. 20 cm.

1316 Kv. 144-145, SE 590, inv. št. AI 9909/4.

Odl. d. z ost. posode, groba keramika, temno rjave barve, prostoročna izdelava; v. 3,8 cm, š. 8 cm, pr. d. 14,3 cm.

M 1:2
M 1:3 1313

1301



1302



1303



1304



1305

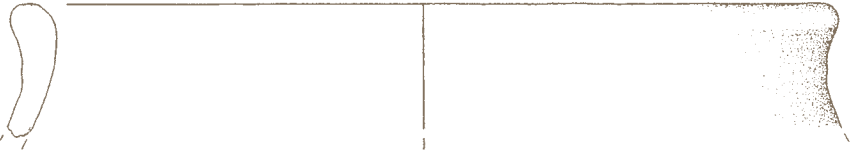

1306



1307



1308



1309

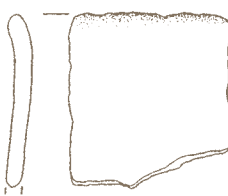

1310

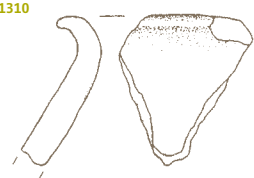

1311

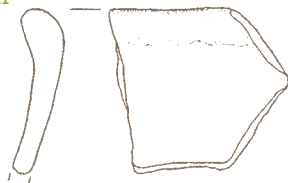

1312



1313



1314

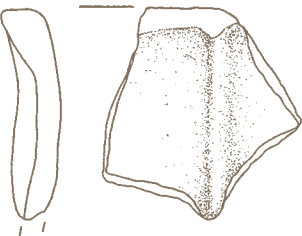

1315



1316



SE 590

1317 Kv. 144–145, SE 590, inv. št. AI 9909/9.

Odl. d. z ost. posode, groba keramika, svetlo rjave barve, prostoročna izdelava; v. 3,7 cm, š. 7 cm, pr. d. 17,8 cm.

1318 Kv. 144–145, SE 590, inv. št. AI 9909/12.

Odl. d. z ost. posode, groba keramika, na notr. strani sive, na zun. svetlo rjave barve, prostoročna izdelava; v. 3,6 cm, š. 7 cm, pr. d. 20,4 cm.

1319 Kv. 144–145, SE 590, inv. št. AI 9909/14.

Odl. d. z ost. posode, groba keramika, na zun. strani svetlo rjave, na notr. sive barve, prostoročna izdelava; v. 3,5 cm, š. 4 cm, pr. d. 11,7 cm.

1320 Kv. 144–145, SE 590, inv. št. AI 9909/16.

Odl. d. z ost. posode, groba keramika, oranžno rjave barve, prostoročna izdelava; v. 3,3 cm, š. 6,5 cm, pr. d. 12 cm.

1321 Kv. 144–145, SE 590, inv. št. AI 9909/22.

Odl. d. z ost. posode, groba keramika, sive barve, prostoročna izdelava; v. 5 cm, š. 4 cm, pr. d. 15,8 cm.

1322 Kv. 144–145, SE 590, inv. št. AI 9914.

Noga posode, groba keramika, rjave barve, prostoročna izdelava; v. 4,5 cm, pr. noge 5,8 cm.

1323 Kv. 144–145, SE 590, inv. št. AI 9910/6.

Odl. ost. posode z ročajem, groba keramika, temno rjave barve, prostoročna izdelava; v. 6,8 cm, š. 6,5 cm.

1324 Kv. 144–145, SE 590, inv. št. AI 9910/8.

Odl. ost. posode z ročajem, groba keramika, temno sive barve, prostoročna izdelava; v. 4 cm, š. 3,7 cm.

1325 Kv. 144–145, SE 590, inv. št. AI 9913/4.

Odl. ost. posode z odlomljenim ročajem, okrašenega z barbotinom, groba keramika, temno sive barve, prostoročna izdelava; v. 14,9 cm, š. 15 cm.

M 1:2
M 1:3 1325

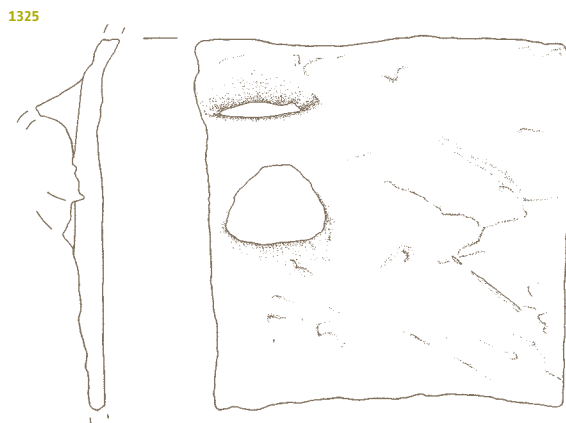
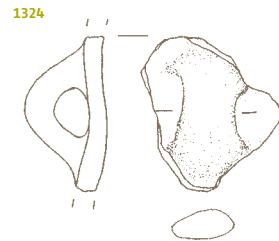
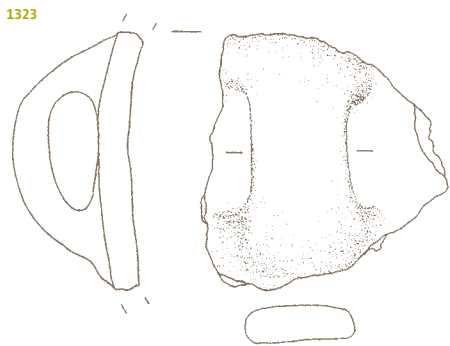
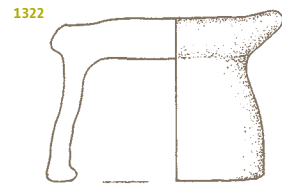
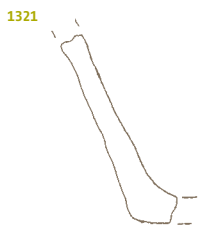
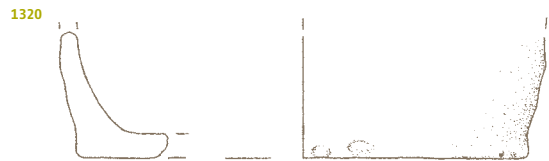
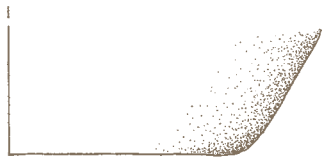
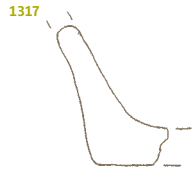

1326 Kv. 144–145, SE 590, inv. št.

AI 9910/10.

Odl. u. lonca z odlomljenim ročajem, okrašenega z odtisi prsta, groba keramika, temno sive barve, prostoročna izdelava; v. 3 cm, š. 5 cm, pr. u. 23,3 cm.

1327 Kv. 144–145, SE 590, inv. št.

AI 9912.

Odl. ost. posode, okrašenega z bradavico, groba keramika, sivo rjave barve, prostoročna izdelava; v. 4,6 cm, š. 5 cm, pr. ost. 31,5 cm.

1328 Kv. 144–145, SE 590, inv. št.

AI 9910/11.

Odl. zajemalke z dulcem, groba keramika, svetlo sivo rjave barve, prostoročna izdelava; v. 2,4 cm, š. 5,3 cm, dl. 4,7 cm.

1329 Kv. 144, SE 590, inv. št. AI

9915.

Bikonično vretence, groba keramika, temno sivo rjave barve, prostoročna izdelava; v. 3,4 cm, pr. 5 cm.

1330 Kv. 144, SE 590, PPN 223, inv.

št. AI 9916.

Odbitek iz svetlo rjavega grobozrnatega kremenca; dl. 2,6 cm, š. 2,2 cm, db. 0,7 cm. Talon je gladek retuširan – en negativ.

Jama v objektu 10, G1331

1331 Kv. 144, SE 588, inv. št. AI

9903.

Odl. ost. z ročajem, groba keramika, na notr. strani temno sivo črne, na zun. oranžne barve, prostoročna izdelava; v. 4,6 cm, š. 3,2 cm.

Jama v objektu 10, G1332-G1333

1332 Kv. 144, SE 592, inv. št. AI

9918/1.

Odl. u. z ost. sklede, groba keramika, rdeče rjave barve, prostoročna izdelava; v. 3,5 cm, š. 6 cm, pr. u. 29,9 cm.

1333 Kv. 144, SE 592, inv. št. AI

9918/3.

Odl. navzven izvihanega in prilepljenega u. z ost. sklede, groba keramika, sivo rjave barve, prostoročna izdelava; v. 3,7 cm, š. 4,5 cm.

M 1:1 1330
M 1:2

1326



1327



1328



1329

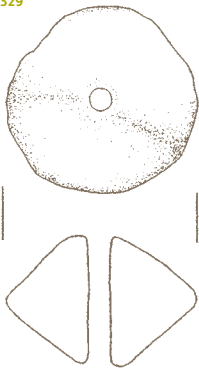

1330

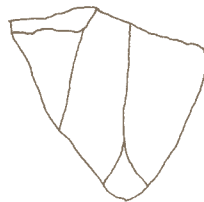

1331

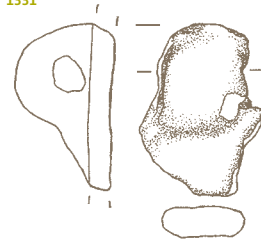

1332



1333



SE 590 1326-1330
SE 588 1331
SE 592 1332, 1333

**Pitos v bližini objekta 10,
G1334**

1334 Kv. 166, SE 653, inv. št. AI
9962.

Pitos s štirimi ročajmi, iz večjih izhajata rebri, razčlenjeni z odtisi prsta, groba keramika, sivo rjave barve, prostoročna izdelava; v. 45,7 cm, pr. u. 20,4 cm, pr. d. 16 cm.



**Pitos v bližini objekta 10,
G1335**

1335 Kv. 166, SE 655, inv. št. AI
9963.

Pitos z ročajema, okrašenima z rebri, razčlenjenimi z odtisi prsta, groba keramika, sivo rjave barve, prostoročna izdelava; v. 32,3 cm, pr. ost. 32,2 cm, pr. d. 14,1 cm.



**Jama v bližini objekta IV,
G1336**

1336 Kv. 191, SE 661, inv. št. AI
9966.

Odl. u. lonca, fina keramika, svetlo rjave barve, prostoročna izdelava; v. 3,5 cm, š. 7,5 cm, pr. u. 20 cm.

M 1:2
M 1:4 1334, 1335

1334

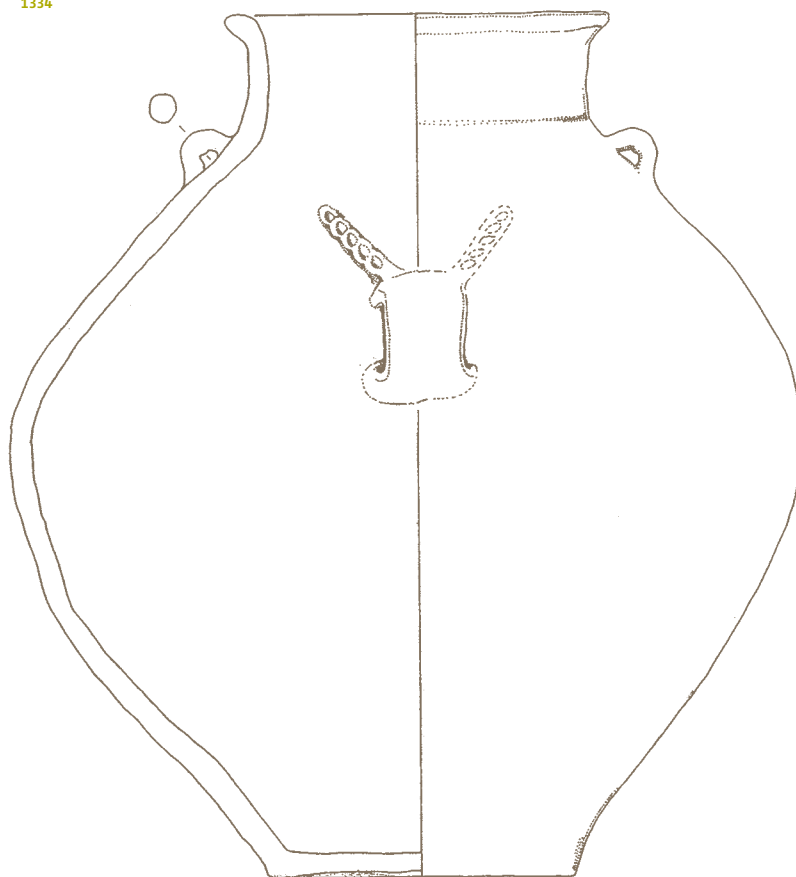

1335

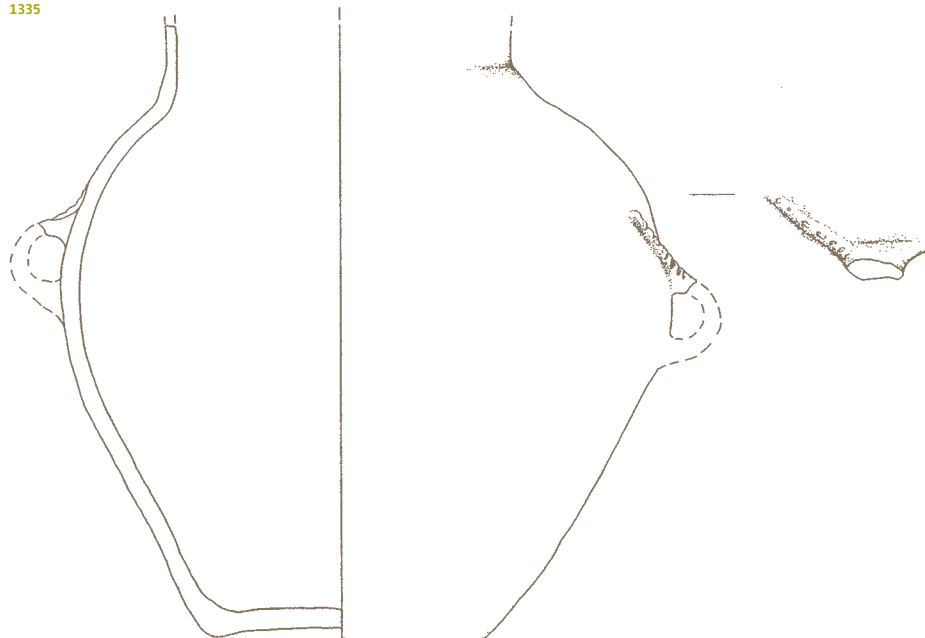

1336



SE 653 1334
SE 655 1335
SE 661 1336

**Žgan žarni grob iz starejše
železne dobe**

**1337 Kv. 194, SE 659, inv. št. AI
9965/1.**

Lonec (žara), okrašen z dvema bradavicama in plitkimi poševnimi kanelurami, fina keramika, rjave barve, prostoročna izdelava; v. 23,2 cm, pr. d. 11 cm.



**1338 Kv. 194, SE 659, inv. št. AI
9965/3.**

Odl. u. z ost. lonca z bradavico, groba keramika, sivo rjave barve, prostoročna izdelava; v. 5,9 cm, š. 5,8 cm, pr. u. 15,6 cm.

**1339 Kv. 194, SE 659, inv. št. AI
9965/4.**

Odl. ost. z jezičastim držajem, groba keramika, na zun. strani rjavo rdeče, na notr. temno sive barve, prostoročna izdelava; v. 7,2 cm, š. 7 cm.

**1340 Kv. 194, SE 659, inv. št. AI
9965/5.**

Odl. u. z ost. skodele z ročajem, groba keramika, rjavo rdeče barve, prostoročna izdelava; v. 3,6 cm, š. 4,2 cm.

1337

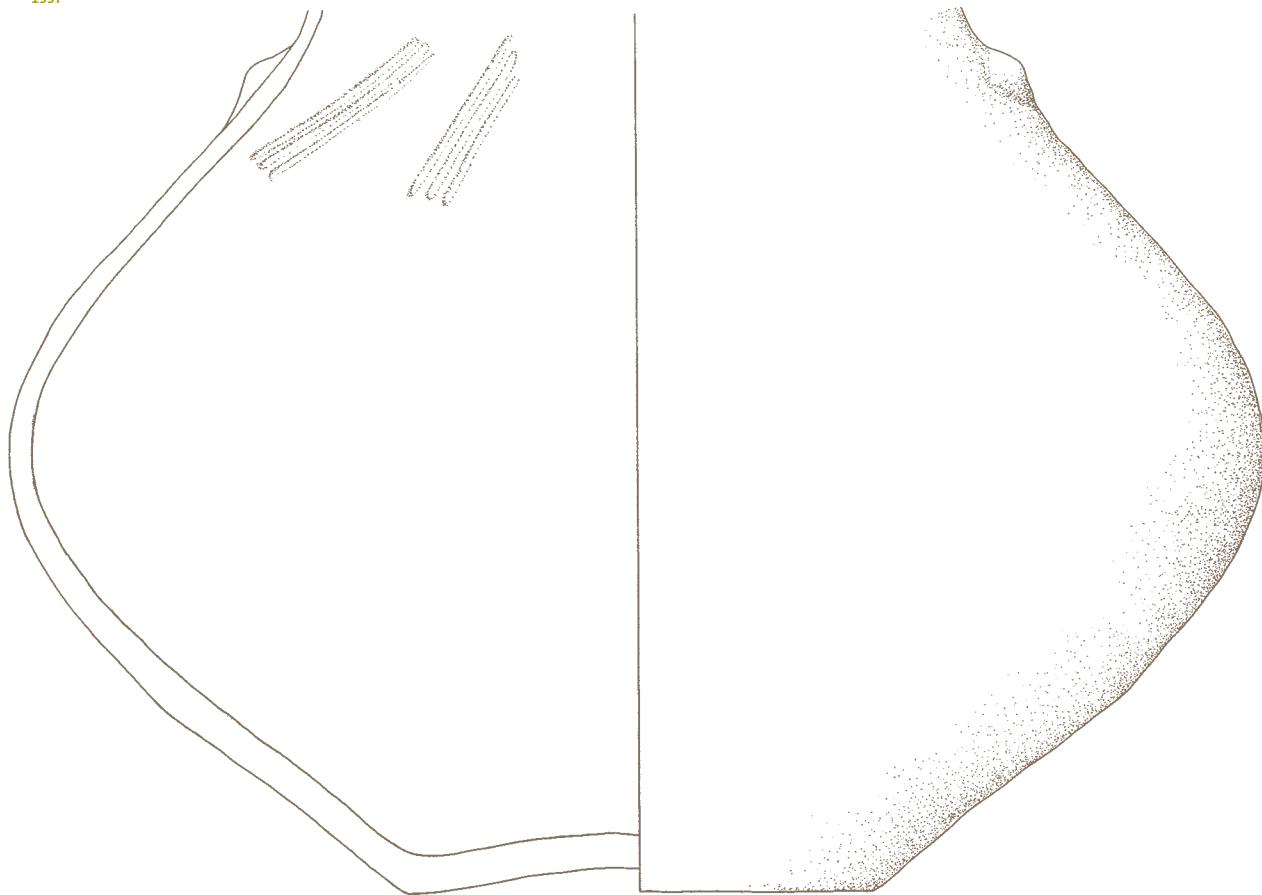

1338

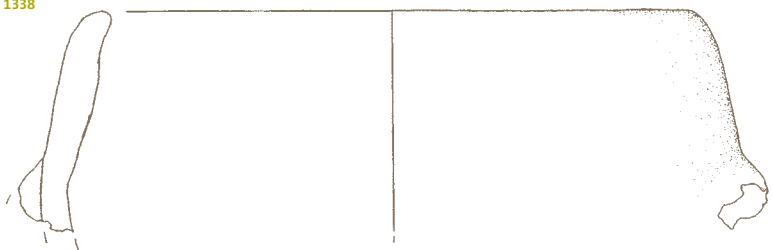

1339



1340

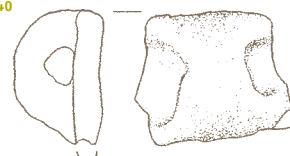

Rimskodobne najdbe

Plast SE 1, G1341

1341 Kv. 230, SE 1, inv. št. AI 9623/1.

Odl. d. z ost. lonca, groba keramika, svetlo sive barve, izdelava na lončarskem vretenu; v. 5 cm, š. 6 cm, pr. d. 13,8 cm.

Plast SE 2, G1342-1346

1342 Kv. 227, SE 2, inv. št. AI 9664.

Trinožnik, fina keramika, sive barve, izdelana na vretenu; v. 7,2 cm, pr. u. 15,3 cm.



1343 Kv. 228, SE 2, inv. št. AI 9669.

Trinožnik, fina keramika, sive barve, izdelana na vretenu; v. 7,8 cm, pr. u. 15,5 cm.



1344 Kv. 227, SE 2, inv. št. AI 9666.

Odl. d. z ost. posode, groba keramika, sivo črne barve, izdelava na lončarskem vretenu; v. 2,9 cm, š. 6 cm, pr. d. 9 cm.

1345 Kv. 230, SE 2, inv. št. AI 9675.

Odl. d. posode, groba keramika, sive barve, izdelava na lončarskem vretenu; v. 1,8 cm, š. 3 cm.

1346 Kv. 230, SE 2, inv. št. AI 9676.

Odl. ročaja vrča, fina keramika, oranžne barve, prostoročna izdelava; v. 4,7 cm, š. 5 cm.

Plast SE 613, G1347

1347 Kv. 230, SE 613, inv. št. AI 9940.

Odl. u. z ost. lonca, groba keramika, temno rjave barve, prostoročna izdelava; v. 8 cm, š. 6,5 cm, pr. u. 19,8 cm.

Plast SE 617, G1348-G1349

1348 Kv. 228 in 231, SE 617, inv. št. AI 9948/1.

Odl. ost. posode, okrašenega z dvojno bradavico, groba keramika, sive in rdeče barve, prostoročna izdelava; v. 2,7 cm, š. 2,3 cm.

1349 Kv. 228 in 231, SE 617, inv. št. AI 9948/2.

Odl. ost. posode, okrašenega z bradavico, groba keramika, rdeče barve, prostoročna izdelava; v. 2,9 cm, š. 2,6 cm.

Jama v domnevem nadzemnem objektu V, G1350-G1353

1350 Kv. 228 in 231, SE 627, inv. št. AI 9953.

Odl. ost., okrašenega z metličanjem, groba keramika, črne barve, prostoročna izdelava; v. 4,1 cm, š. 3,2 cm.

1351 Kv. 228 in 231, SE 627, inv. št. AI 9954/1.

Odl. krožnika *terre sigillate*, okrašen z aplikacijo, fina keramika, sivo rdeče barve; v. 2,3 cm, pr. u. 20,4 cm.

1352 Kv. 228 in 231, SE 627, inv. št. AI 9954/3.

Odl. d. posode z prstanasto nogo *terre sigillate*, fina keramika, sivo rdeče barve; v. 1,2 cm, pr. d. 4,6 cm.

1353 Kv. 228 in 231, SE 627, inv. št. AI 9954/2.

Odl. ost. skledice *terre sigillate*, okrašene z aplicirano spiralo, fina keramika, sivo rdeče barve; v. 1,6 cm, pr. ost. 11,6 cm.



1341

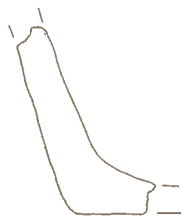

1342

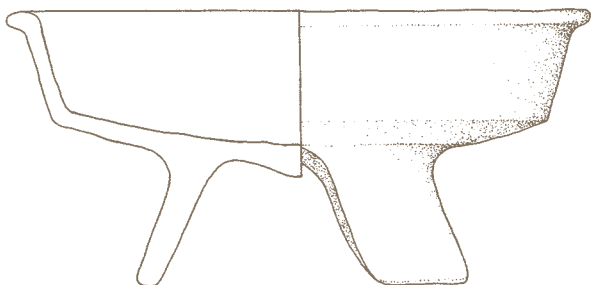

1343



1344

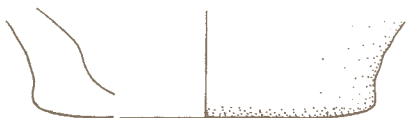

1345



1346

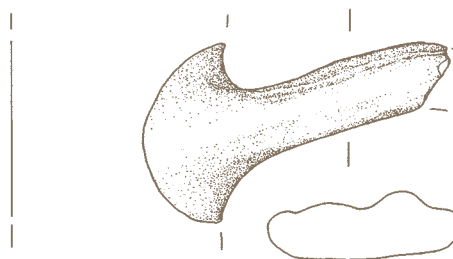

1347



1348

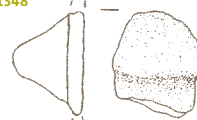

1349



1350

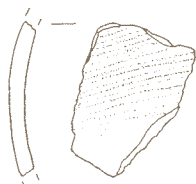

1351



1353



Rimskodobne najdbe

- SE 1 1341
- SE 2 1342-1346
- SE 613 1347
- SE 617 1348, 1349
- SE 627 1350-1353

1352



